



Puerto de La Luz/ La Isleta. Década 1950

# ISLETA/ PUERTO DE LA LUZ

EDUCADORES

1998

Palmas de Gran Canaria

*Juan Medina Sanabria*

# FE DE ERRATAS

| <b>páginas</b> | <b>línea</b> | <b>donde dice</b>   | <b>debe decir</b>  |
|----------------|--------------|---|--|
| 102            | 26           | Desfavorable  | Desfavorable   |
| 106            | 25           | CUERPO DE MAESTROS.....                                       | 11.2 CUERPO DE MAESTROS...   |
| 112            | 8            | Yánez, la siguiente....                                       | Yánez, aparece la siguiente:   |
| 153            | 7            | por lo que en como ANEXO                                      | por lo que en el ANEXO.....  |
| 221            | 16           | Centro de Estudios. Franquismo<br>y transición de Humanidades | Centro de Estudios de Humanidades.<br>Franquismo y transición democrática. |
| 221            | 17           | Salvador González.  | Salvador González Vázquez.   |
|                | 17           | La conspiración militar de Vázquez.                           | La conspiración militar 1936.  |
| 222            | 6            | José Suárez Falcón.   | José Suárez Falcón (Jorde).  |
|                | 6            | Centros de Enseñanza en Las (Jorde)                           | Centros de Enseñanza en Las Palmas G.C.                                    |
| 229            | 34           | BIBLIOGRAFÍA.....219 - 220                                    | BIBLIOGRAFÍA... 221 - 222  |
| 229            | 35           | LISTADO FOTOGRAFÍAS.221-226                                   | INDICE FOTOGRAFÍAS 223-226   |
| 229            | 36           | INDICE GENERAL 225-227  | INDICE GENERAL 227-229.  |

JUAN MEDINA SANABRIA

ISLETA / PUERTO DE LA LUZ:

E d u c a d o r e s

**1998**

---

Las Palmas de Gran Canaria, Noviembre 1998.

*MÁXIMA*

Muchas cosas pierde el hombre  
que a veces vuelve a hallar;  
pero les debo enseñar,  
y es bueno que lo recuerden:  
si la vergüenza se pierde  
jamás se vuelve a encontrar.

**José Hernández (Martín Fierro)**

*Autor: Juan Medina Sanabria*

C/.Palma Mallorca, 6-2 H.  
Tfno.(928)31.64.81  
35016. Las Palmas de Gran Canaria.

EDICIÓN AL CUIDADO DE:

Textos: JOSÉ ANTONIO PÉREZ MASSA.

Fotografías: AMBROSIO MEDINA SANABRIA

1ª EDICIÓN: NOVIEMBRE 1998.

Imprime:  
GRÁFICAS YERAY (imprensa color).  
José-Luis Hernández Díaz.  
c/.Primavera, 38 - Hoya Andrea.  
Tfno.:(928) 67.21.52.  
35018 Las Palmas de Gran Canaria.

Depósito legal: GC- 862-1998



Foto N°.3.-Instantánea desde el Muelle de La Luz hacia La Isleta. Década 1920. (2)

## Dedicatoria:

A mis fallecidos progenitores,  
Rosario Sanabria Cárdenes y Miguel Medina Naranjo  
a mi Esposa Faustina Omar García y familia,  
a La Isleta, a nuestra Ciudad,  
a nuestra Gran Canaria....

## Agradecimientos:

A mi hermano Ambrosio Medina Sanabria,  
a D.Antonio León García(q.e.p.d.)y familia,  
a mi sobrina Lydia Bolaños Medina,  
a D.José Antonio Pérez Massa y  
a D.Francisco Pérez Navarro,  
a D. Eric Dantie  
y a todos los que de una manera desinteresada,  
han procurado a que este libro sea una realidad.

*Sin su ayuda hubiese sido muy difícil*

*realizar el presente libro.*

## PRÓLOGO

En mi segundo libro *ISLETA/PUERTO DE LA LUZ: RAÍCES*, ya indicaba que en charlas con muchos isleteros, especialmente componentes de la tercera edad (nuestros «viejos»), se ponía de manifiesto la carencia de un completo estudio de La Isleta, donde hubo antes de 1940 dos teatros (Cine del Puerto -el cine viejo- y Hermanos Millares), la Banda de Música Nuestra Señora de La Luz y un gran núcleo de entidades deportivas y recreativas, que hicieron la vida de nuestros ancestros mucho más llevadera.

Con esta inquietud, además de los datos ya editados y los que actualmente estoy recopilando, obtengo mucha información oral sobre los Educadores ubicados en la zona que se trata, o destinados en la misma, desde 1885 hasta nuestros días.

De igual manera, en los Archivos Histórico Provincial (A.H.P.L.P.) y Diocesano (A.H.D.), Museos y Bibliotecas capitalinas, logro documentos desde 1885 hasta fechas cercanas a 1970, y ante la amplia información documental y gráfica obtenidas, opto por dividirla tomando como inicio la noticia más antigua hasta 1950, adentrándome a veces en dicha década para no dejar incompleto algún Capítulo.

Una vez recopilada toda la información mencionada, ve la luz este nuevo libro, en el que por problemas de espacio, sólo he podido hablar ampliamente de Educadores muy conocidos y con arraigo en la zona, no estando en mi ánimo excluir a nadie. No obstante, es necesario destacar que muchos datos facilitados por sus familiares, quedan fuera de este estudio, especialmente todo lo referente a la vida privada del Educador, editándose fotos de casi todos ellos, unas veces con sus alumnos o con todos los componentes del Centro donde estaban destinados.

Aquellos que hayan tenido acceso a mi libro *ISLETA/PUERTO DE LA LUZ: RAÍCES*, podrán apreciar que se repiten algunos capítulos de dicha obra. El motivo no es otro que el tratar de agrupar todo lo referente al ámbito de la educación en un solo volumen.

Conviene decir que he detectado gran cantidad de noticias inciertas sobre determinadas fechas, lugares donde se impartía enseñanza, etc. lo que ha dificultado la obtención de los datos de los Educadores, dado que sus alumnos se acuerdan más del apodo que de su filiación. Se hace hincapié en la década de 1930 y siguientes, donde llega un favorable empuje para resolver la cuestión educativa en la zona, tanto por la edificación de Centros Oficiales como por la apertura de Colegios Privados.

Se deja constancia sobre lo acaecido en la II República Española, etapa en la que se consolida el sindicato «**Federación Española de los Trabajadores de la Enseñanza (FETE)**» entre el personal dedicado a las labores de enseñanza. Algunos de sus afiliados fueron Alcaldes, Concejales, etc., de los que por razón de sus ideas y actuaciones, resultaron detenidos sesenta y un Educadores en el Alzamiento Militar del 18 Julio 1936 e ingresados en campos de concentración ubicados en Gran Canaria.

Aunque por razón de la crónica de La Isleta en Siglo XX que en la actualidad investigo, pretendo dar una información mayor sobre los «Campos de Concentración», ya anticipo en el presente volumen las noticias encontradas sobre Educadores que sufrieron esta contingencia, no sólo de los destinados o instalados en La Isleta y Puerto de La Luz, sino también muchas incidencias de casi todos los profesionales de los tres niveles de la enseñanza existentes en la provincia de Las Palmas, así como administrativos y subalternos en estos menesteres, luego obligados a padecer los expedientes de las «depuraciones» durante la primera época del régimen del General Franco, iniciado el 18 Julio 1936.

Se deja de esta manera constancia de la repercusión de dichos expedientes en la plantilla de Profesores y Maestros Nacionales con destino en la provincia de Las Palmas, lo que trajo consigo expulsiones, separación del servicio, traslados forzosos, etc.; trance que hasta 30 años después no empieza a normalizarse, sobre todo para aquellos docentes expulsados y separados.

También es necesario mencionar que este libro tuvo que haber sido mi primera publicación, justificándose su retraso por consejo de compañeros Investigadores, concedores de la labor que realizaba desde 1989, por entender que, antes de hablar de los Educadores, debía describir la zona investigada, sugerencia llevada a la práctica con la publicación del libro *ISLETA/PUERTO DE LA LUZ: RAÍCES*.

Tal como se podrá observar a lo largo de esta obra, las fuentes documentales utilizadas son de procedencia diversa, tanto de las obras a las que se hace mención en el apartado dedicado a la Bibliografía, como de la prensa de la época, documentos facilitados por familiares de los finados y del archivo de trabajo del Maestro D. Antonio León García, Boletín Oficial del Estado (BOE.) y de la provincia de Las Palmas (BOP.). Debido a las características del presente trabajo ha resultado una gran ayuda la transmisión de incidencias facilitadas por ex-Educadores de la zona y su alumnado, siendo casi nula la información obtenida de los Colegios Públicos en La Isleta, por no aparecer los documentos necesarios.

Quizá este libro sea el primero que trata el tema de los Educadores durante la etapa de 1885/1950 y, como mi segundo libro, también nace desnudo, sin unas letras, desasistido..., pero esta vez por deseo de su Autor, para evitar el trato padecido con mi anterior obra, con la que solo buscaba dar a conocer y no dejar en el olvido, las «cositas hasta 1900» de un barrio que aporta un fuerte impulso regenerador a Gran Canaria.

EL AUTOR,





## INTRODUCCIÓN

Se intenta realizar la Crónica referida a los Educadores y lugares donde impartían sus enseñanzas, en lo que hoy es una de las áreas más importantes del municipio de Las Palmas de Gran Canaria, lo que obliga a realizar una Introducción indicando los factores tales como el Espacio Físico, Etapa de Tiempo y Hábitat, Establecimiento de la Población y Capacidad y Medios de los Educadores.

Los datos obtenidos para hacer este trabajo, dejan patente la siguiente caracterización:

### 1.- Espacio Físico.

Tal como se describe en el libro *ISLETA/PUERTO DE LA LUZ: RAÍCES*, el espacio físico investigado es una pequeña península en el extremo noreste de Gran Canaria denominada La Isleta, conectada al resto de la isla a través del Istmo de Guanarteme, lo que rompe su aislamiento primitivo. Estuvo bordeado al Naciente por la playa del «puerto», también conocida por «playa quemada» (según dicen por la constante cremación y humos de los hornos de cal, fundiciones y herrerías que allí existían). Al Poniente está la mejor playa de la capital, cuyo nombre más antiguo registrado fue «del Carmelita» luego «del Arrecife», hasta llegar a su actual nominación de **Las Canteras**.

En la vertiente Sur, el límite de la zona de este estudio será las Alcaravaneras, tomándose como confín al Oeste (Poniente) del Istmo, la hoy c/. León Tolstoy, donde estaba el desaparecido cine Astoria y se encontraba la «frontera» del ex-municipio de San Lorenzo, agregado a Las Palmas de Gran Canaria a finales de 1939.

### 2.- Etapa de Tiempo y Hábitat.

El período de tiempo estudiado comienza en 1885 y finaliza en 1950, aunque se aportará información de esta última década para no dejar alguna crónica incompleta.

Esta etapa es muy penosa para la vecindad de la zona, sobre todo por las condiciones higiénico-sanitarias (pozos negros, aguas residuales, cochineras, escasez de agua, etc.), se padecen enfermedades graves como la peste bubónica, viruela, gripe, etc.. y quedan patentes las graves consecuencias de la 1ª Guerra Mundial (1914/18), la Guerra Civil Española (1936/39) y la 2ª Guerra Mundial (1939/45).

Durante esta época se efectúa todo el desarrollo de las construcciones portuarias (muelle La Luz, estación sanitaria, marquesina, ensanche muelles con el dique -hoy nominado León y Castillo-, instalaciones petrolíferas, tinglados, etc.), así como la edificación de Grupos Escolares y viviendas estatales (conocidas como «casas baratas») y el alcantarillado público.

También se realiza, como parte del saneamiento de La Isleta, la quema de unas mil casetas de madera/chozas/habitáculos con un plan de medidas económicas propicio para los dueños de los solares, que cambian sus viejos emplazamientos por viviendas higiénicas. Así, en unos 25 años se reconstruye La Isleta, etapa que acaba sobre 1955, por lo que la zona cuenta con agua de abasto, alcantarillado, luz y teléfonos a disposición de la vecindad desde la citada fecha.

### 3.- Establecimiento de la Población.

El inicio de la construcción del puerto de La Luz y su posterior desarrollo (\*) trajo consigo un impacto muy importante en la zona de su ubicación (La Isleta-Istmo de Guanarteme). Para ver las necesidades que esta situación genera, se entiende necesario analizar el estado de la población:

3.1.-La ubicación de vecinos se inicia en los alrededores de la Ermita de Nuestra Señora de la Luz; continúa en el Arrecife(la Puntilla), caserío frente al Castillo, Lazareto y su caserío así como faldas de La Isleta, nominadas «brasil», por la similitud del color negro-café y la escoria volcánica o picón.

3.2.-El naciente del Istmo de Guanarteme, por ser toda ella zona marítimo-terrestre, estuvo dedicado a las concesiones del Estado con fines mercantiles, portuarios, etc. Se sigue con la misma línea mercantil detrás y al Sur del Parque de Santa Catalina, pero en terrenos privados hasta el Real Club Náutico, constituyendo el límite Sur de la zona tratada, las Alcaravaneras hacia la frontera del ex-municipio de San Lorenzo, formándose en la zona central de la misma y a su alrededor un importante núcleo poblacional (zona conocida como el Refugio-Parque Santa Catalina-Playa las Canteras).

3.3.- Según el Padrón de Habitantes de 1874 sólo estaba habitada la zona indicada en el punto 3.1. con un total de 117 habitantes (de ellos 46 menores de 1 a 15 años) y 29 casas-chozas. Las profesiones eran:

| Profesión   | Cantidad | Observaciones |
|-------------|----------|---------------|
| Pescadores  | 20       |               |
| Comerciante | 1        |               |
| Carpintero  | 1        |               |
| Braceros    | 2        |               |
| Mamposero   | 1        |               |
| Mujeres     | 2        | Ambas viudas. |

3.4.- En el Padrón de Habitantes de 1897, se aprecia el crecimiento desenfadado de la población, con un total de 3.283 residentes en La Isleta, de los cuales 214 poseían instrucción (sabían leer y escribir). Las profesiones de sus habitantes eran las siguientes, en cantidades muy superiores a 1874:

(\*)Fotos 4, 5 y 6 (páginas 11, 12 y 13)

Abacero, Administrador, Aserrador, Bordadora, Cambullonero, Cigarrera, Cochero, Cocinero, Comerciante, Costurera, Dependiente de almacén y de comercio, Dueño molino harinero, Empleado de consumos, Fabricante de fósforos, Farero, Fogonero, Guardamuelle, Jornalero - Carbón, Muelles, Obras-, Labrador, Lavandera, Maestros -Albañil, Carpintero, Herrero-, Marinero -Botero, Cabotaje, Pesca-, Nodriza, Oficiales -Albañil, Carpintero, Herrero, Hojalatero-, Pescador, Planchadora, Propietario, Rentista, Sirvienta, Tapicero, Tartanero, Tratante de carnes, Vendedor de -Mariscos, Carne fresca, Leña, Pescado, Frutas-, Verdulera y Zapatero, así como féminas dedicadas a su sexo.

La población residía en los siguientes lugares:

- \* Playa del Puerto.                   \* Camino la Puntilla                   \* Playa las Canteras.
- \* Arrecife (la Puntilla)           \* Calle Lazareto.                   \* Camino del Faro.

**Caseríos de:** Lazareto; Frente a la Plaza; Frente al Castillo y Frente al Dique.

Existían un total de 665 lugares con número de Gobierno y unas 100 viviendas de casetas de madera y de mampostería con licencia municipal. Los otros lugares donde moraba la población eran portones, pensiones, habitaciones, chozas, habitáculos, etc.

3.5.- Además del área anterior, en el padrón de 1897 ya aparece en la zona indicada en el punto 3.2 unos 1.894 vecinos y 467 sitios con número de Gobierno y unas 80 viviendas de mampostería y casetas de maderas con licencia municipal, viviendo el resto de vecinos en igual tipo de alojamiento que en La Isleta.

Esta población estaba situada en el Caserío detrás del Parque y en el Refugio-Istmo Guanarteme (unas 17 calles), notándose en este nuevo lugar profesiones parecidas a las de La Isleta. Es de destacar que la procedencia de estos habitantes era mayormente del municipio de Agaete, teniendo como principal ocupación la de cambulloneros.

3.6.- En 1950, fecha final de este trabajo(\*), el municipio de Las Palmas de Gran Canaria tenía 147.034 habitantes de Derecho y la población de la zona investigada era la siguiente:

- \*\* Distrito IV (Alcaravaneras, Parque, Istmo) ..... 22.671 habitantes
- \*\* Distrito V (La Isleta) ..... 30.750 habitantes

#### **4.- Capacidad y Medios de los Educadores.**

Según las informaciones recibidas de personas de la tercera edad oriundos de La Isleta, en la época que es objeto el presente estudio se dedicaban normalmente a impartir la 1ª enseñanza personas sin titulación específica, sobre todo en la enseñanza privada (en la «oficial» exigían título de Maestro).

(\*) Foto 7 (página 14).

Algunos Educadores, sin titulación precisa, demostraban poseer unas facultades innatas y amplios conocimientos para educar, recogidos durante años como ayudantes de sus Profesores. Muchos eran auto-didactos y usaban sistemas pedagógicos muy arraigados en esta época, con horarios semanales de Lunes a Viernes de nueve a doce horas de la mañana y de dos a cuatro y media de tarde, excepto los Sábados que se libraba por la tarde, usándose a nivel de primaria los cánticos como base de la misma y los apuntes los dictaban de su memoria los Educadores.

No obstante, también encontramos casos de Educadores que, faltos de destreza, se veían a menudo obligados a decir a los padres de las criaturas: *«que se las llevara por no tener nada más que enseñarles»*. La mayoría, incluso con permiso paterno, usaban el sistema dominante en la enseñanza, dando castigo físico con la «palmeta» o por otro medio, buscando que su pupilo asimilara la cultura, recibiendo a veces reacciones bruscas de sus alumnos que les arrojaba tinteros y piedras como desquite.

Tal como ya se ha comentado, esta época es muy penosa para los residentes de la zona investigada, afectando a su vecinos sobre todo por las condiciones higiénico sanitarias, viéndose los Educadores dando clases a un alumnado con unos medios precarios, muchas veces «descalzos»(\*) y con «miserias», usándose para la escritura y cuentas «pizarra de mano» y «pizarrín», los libros o enciclopedias en mal estado por su reutilización y cobrando muchas veces los honorarios de las clases privadas por medio de géneros o trabajos realizados por los padres de las criaturas.

Además, eran casi normal el desarrollo de clases privadas hasta horas cercanas a la madrugada, después de la «suelta del trabajo», ya que muchos adultos se preparaban para presentarse a oposiciones del Estado, Banca, etc.

(\*) Fotos 10, 23 y 43 (páginas 26, 59 y 115).



Foto Nº. 4.-. Acto de colocación de la 1ª piedra obras del Puerto de La Luz 26 Febrero 1883.(2)



Foto N°.5.- Instantánea parcial de la Isleta/Puerto de La Luz. Década 1880. (2)



Foto N°. 6.- La Isleta/Istmo Guanarteme/Santa Catalina/Arenales. Década 1880. (2)

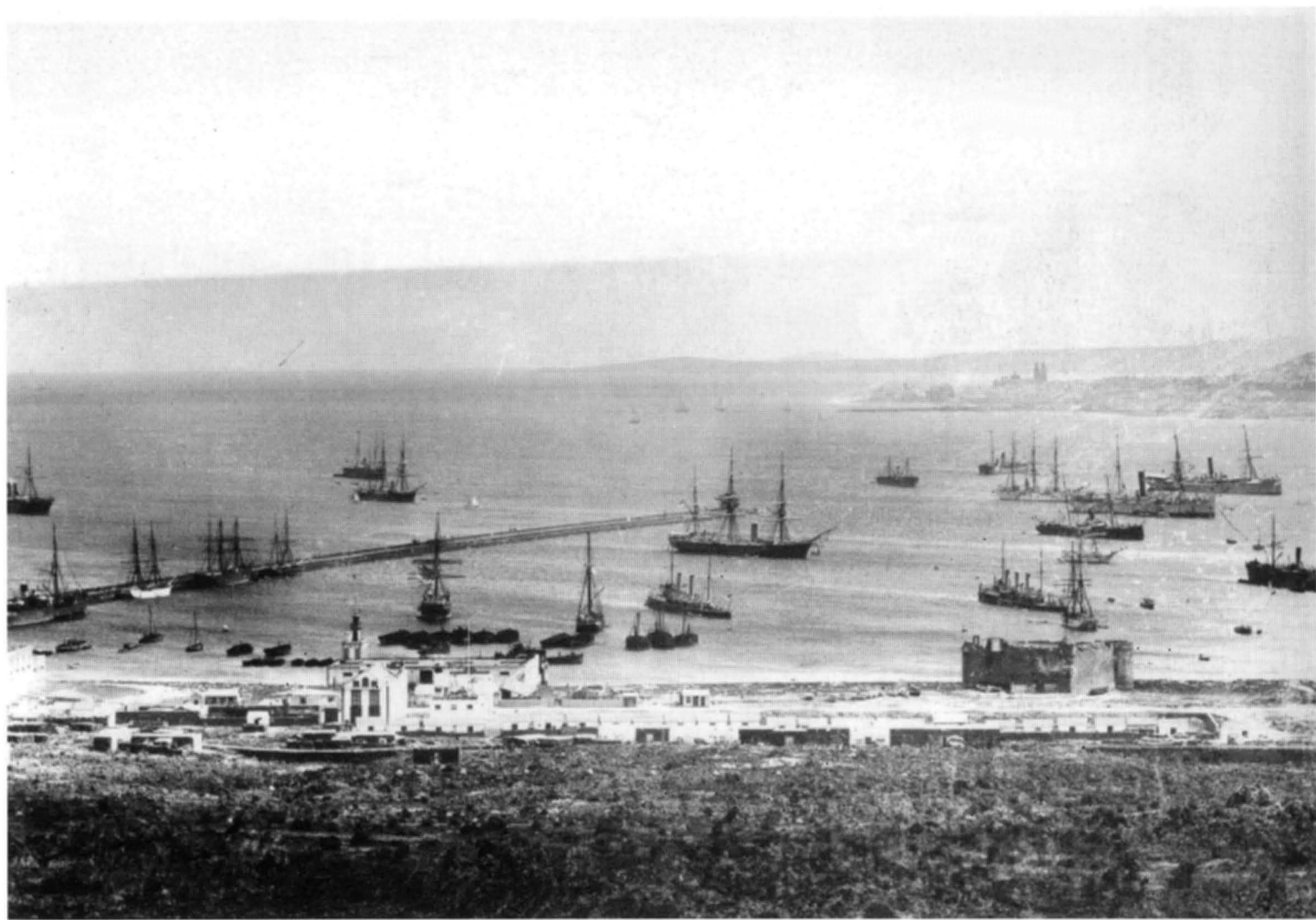

Foto N°. 7.- La Isleta/Puerto de La Luz/Istmo de Guanarteme/Arenales. Década 1950. (1)



## CAPITULO I

### CRONOLOGÍA EDUCATIVA

Debido a la longitud del período de tiempo a narrar (unos 65 años), se procede a dividir el mismo en tres etapas:

1.1.- PRIMERA ETAPA: 1885-1899

1.2.- SEGUNDA ETAPA: 1900-1929

1.3.- TERCERA ETAPA: 1930-1950

Además, es necesario matizar los siguientes aspectos:

- Se ha intentado obtener con el mayor rigor las fechas que se mencionarán a continuación. Las más exactas obtenidas son de Centros Oficiales, siendo muy vagas las noticias sobre muchos Colegios Privados. Por desaparición de documentos y óbito de sus titulares, se indica la fecha inicial de apertura del Centro, al no poderse acceder a la documentación precisa que indicara cuando iniciaron sus tareas los Profesores.

- En las fechas citadas en este trabajo, sólo se indica día, mes y año, sin ninguna preposición intermedia y en las fotografías donde hay grupos de Educadores, se empieza a nombrar siempre de izquierda a derecha, indicándose con dos signos de interrogación entre paréntesis (¿?) cuando se ignora su nombre. De igual manera se señala la fecha de inicio de año cuando la noticia recibida o recogida de documentos consultado sólo indica el año.

- En este primer Capítulo se hace referencia a la creación de las escuelas y centros. En los sucesivos apartados se informa detalladamente tanto de los proyectos para edificar centros oficiales, como del Profesorado destinado, Fundador del Centro, Director de la escuela, etc.

- Por el arraigo del Educador en la zona, y algunas veces en razón a la labor social, en capitulado aparte se detalla aquéllos que dejaron honda huella en la vecindad de La Isleta y Puerto de La Luz, indicándose juntos los antecedentes de algunas familias de Educadores, y de los Consortes dedicados a estas labores.

## 1.1. PRIMERA ETAPA: 1885-1899

Como ya se podido comprobar por los datos estadísticos indicados en la Introducción de este libro, a partir del inicio de las obras del puerto de La Luz, aquel histórico **Lunes 26 Febrero 1883**,(\*) empieza a tomar asiento una nueva población en La Isleta y surgen más necesidades para los vecinos, la mayoría jóvenes matrimonios que procrean familias muy numerosas (una media de 7 a 11 hijos).

Desde los primeros momentos del establecimiento de vecinos en nuestro barrio, una de las grandes preocupaciones de éstos habitantes fue la enseñanza de sus hijos, situación que las Autoridades intentan resolver creando o trasladando escuelas desde otros barrios, subvencionando escuelas privadas, etc.

Las primeras noticias obtenidas sobre la enseñanza surgen ya a finales del siglo XIX: **Según un informe de la Policía Municipal<sup>(1)</sup>, en el año 1885 no existían Escuelas Oficiales o Privadas en el barrio de La Isleta. Hay vagas referencias de la creación de un colegio denominado Nuestra Señora del Carmen, por la zona Sur del Muelle de Santa Catalina(1).**

Ante esta grave situación escolar, en sesión del Ayuntamiento de Las Palmas de Gran Canaria de 8 Febrero 1889, se toma la iniciativa de llevar a cabo un expediente para tratar el traslado de dos escuelas desde Tafira, solicitando a los Maestros su voluntad para ir destinados a La Isleta. El citado acuerdo es recurrido por muchos vecinos de Tafira el 9 Julio 1889, e incluso los Maestros no mostraron su conformidad y expusieron sus quejas. Igual incidencia acaece con otro acuerdo parecido de 1898.

La Iglesia Católica Apostólica y Romana, conocedora del estado de analfabetismo del barrio y preocupada por la formación de sus feligreses, intenta remediar esta situación. El Presbítero Capellán de la Ermita de Nuestra Señora de La Luz, D. Agustín Domínguez Domínguez, al inicio de la década de 1890 establece la primera escuela religiosa de La Isleta en la Ermita, continuando con esta importante tarea los siguientes Capellanes y Párrocos destinados por el Obispado en La Isleta.

Según censo remitido el 30 Junio 1894 por el Ayuntamiento de Las Palmas de Gran Canaria al Gobernador de la provincia de Canarias a petición del Distrito Universitario de Sevilla, existían en la zona los siguientes colegios privados:

D<sup>a</sup>. Soledad Díaz Martín, elemental mixta, 30 alumnos.

D<sup>a</sup>. Ana Rodríguez, 30 alumnos en el Arrecife.

D. Agustín Domínguez Domínguez, Sacerdote, elemental mixta 60 alumnos en la Ermita de La Luz.

(\*) Foto 4 (página 11)

(1) Salvo las menciones de acuerdos del Ayuntamiento y BOE,s los documentos donde se ha obtenido la información de este Capítulo, están de forma cronológica en el Archivo Histórico Provincial(A.H.P.L.P.) (Instrucción Pública, Ayuntamiento Las Palmas Gran Canaria, N°.Invent.10) (1826-1931)

D<sup>a</sup>. Rita Carvajal Espino, elemental mixta con 10 alumnos, en la carretera del Puerto, a la altura del Refugio.

Hijas de la Caridad, escuelas elementales y de párvulos, en ésta de ambos sexos, en el Puerto La Luz, 12, con 150 alumnos, de carácter gratuito.

Aunque se dice Hijas de la Caridad, corresponde estas escuelas a la Casa-Asilo «San José», fundada por el Dr. Apolinario, en la calle Padre Cueto, en la zona del Refugio, no dando mención del colegio Nuestra Señora del Carmen, en su inicio (1882) en los alrededores de la actual Casa del Marino, calle Presidente Alvear, hoy en la c/. Luis Morote esquina c/. 29 de Abril.

Por Decreto de la Alcaldía de 17 Octubre 1898, se ordena que se practicaran diligencias por la Policía Municipal, en averiguación de si existían las siguientes Escuelas privadas (se acompañaba como anexo a este Decreto el censo de 1894) consignándose la situación y número de la casa en que éstas están establecidas.

De las averiguaciones practicadas por la Policía Municipal resulta:

D<sup>a</sup>. Soledad Díaz Martín seguía con su escuela.

D<sup>a</sup>. Ana Rodríguez cerrada desde hacía 2 años.

D<sup>a</sup>. Rita Carvajal Espino había muerto a fines de Septiembre 1998 (pleuresía).

Que D. Agustín Domínguez Domínguez ya no era Capellán de la Ermita La Luz, por ser Párroco en Moya, siendo sustituido D. Agustín del Castillo Luque-Romero.

D<sup>a</sup>. Concepción Miranda Castañeda tenía un colegio de niñas en la Carretera, n<sup>o</sup>. 66-Refugio, siendo por tanto la segunda Educadora del Refugio.

D. José Suárez León tenía un colegio por la Marina, al Poniente, casa n<sup>o</sup>. 20, con 76 niños y las Hermanas de la Caridad con escuela en la Casa-Asilo. La Superiora era Sor Benita Echavarri.

D<sup>a</sup>. Josefa Martín, Directora de un Colegio de Señoritas, da cuenta del establecimiento de este centro desde el 1<sup>o</sup> Julio 1898 en el Puerto (carretera), con matrícula de 20 alumnas y una asistencia diaria de 15 niñas.

En el estado antes expuesto, junto con el colegio «San José» de D. José Quintana Domínguez, ubicado desde 1898 frente a la Parroquia de Nuestra Señora de La Luz, se acaba este Siglo XIX, con quince (15) Escuelas Nacionales en la Capital (Arenales Mixta), ninguna en La Isleta y Puerto de La Luz.

## 1.2. SEGUNDA ETAPA: 1900-1929. (\*)

Se inicia el Siglo XX con movilizaciones de los vecinos en solicitud de Escuelas Nacionales. El 6 Septiembre 1901 se entrega en el Ayuntamiento de Las Palmas de Gran Canaria una solicitud de petición de este tipo de Escuelas, acompañada con un pliego firmado por unos 300 vecinos.

(\*) Foto 8 (página 19)

Esta petición genera el acuerdo municipal de 6 Septiembre 1901 para incluir en el presupuesto de 1902 la cantidad precisa para atender a dos escuelas en La Isleta, y los alquileres a cuenta de los fondos previstos para atender el colegio de Lomo Blanco, por no ser necesario en dicho lugar.

Con fecha 10 Junio 1902, D<sup>a</sup>.Carmen Marrero, Maestra Superior de Instrucción pública, solicita ayuda con el fin de instalar una escuela en La Isleta. A cambio podrán asistir un determinado número de niñas, hijas de padres pobres. El mismo día la Junta Local de 1<sup>a</sup> Enseñanza informa favorablemente esta petición. El 19 de Junio siguiente la Maestra aclara que la ayuda solicitada es para pagar los alquileres de la escuela. El 1<sup>o</sup> Julio 1902 se abre este centro, con una ayuda del Ayuntamiento de 300 ptas. anuales, a cambio de dar clases a 25 niñas.

Además de la situación anterior, el Ayuntamiento crea en 1903 una Escuela del Trabajo, conocida como del «Pueblo», sostenida económicamente por las sociedades obreras del Puerto de La Luz y subvencionada por la municipalidad. El número de alumnos de ambos sexos ascendía a 80, y estaba bajo la dirección de D<sup>a</sup>.Josefa Quesada de Martín. También se realizan gestiones en Madrid e incluso el Conde de Romanones, privadamente, procede a gestionar la creación de las escuelas solicitadas, indicando luego que según el Ministerio de Educación, deberían efectuarse unos trámites burocráticos con el fin de atender a lo solicitado.

El 4 Agosto 1902 se procede conforme requiere el Ministerio de Educación alegando que no existían centros oficiales de enseñanza en la zona. El Ayuntamiento realiza el expediente para la creación de dos Escuelas del Estado en La Isleta y acredita como población de este área 10.988 habitantes entre los que según un informe del Negociado de Educación del Ayuntamiento, existían en edad escolar (de 6 a 12 años) 2.771 niños (1456 varones y 1315 hembras).

Con fecha 12 Marzo 1904 se crean las primeras Escuelas Nacionales nombrándose en el Pleno Municipal de 20 Abril 1904 interinamente a los siguientes Maestros, de cuyos gastos se hacía cargo el Ayuntamiento:

Niños: D.Agustín Fernández Melián.

Niñas: D<sup>a</sup>.Pino Melián Acosta.

El 24 Junio 1904, el Ayuntamiento acuerda alquilar por 85 ptas. mensuales una vivienda de D. Manuel Márquez González para cubrir las necesidades de la escuela de niños, tomando igual acuerdo el 1<sup>o</sup> Julio 1904 para alquilar a D<sup>a</sup>.María Antonia Espino por 65 ptas.mensuales un local para escuela y vivienda en el puerto de La Luz.

Además de las Escuelas Nacionales, alrededor del año 1906 se abren los colegios privados:(2)

Calle Gordillo, D.Juan Henríquez González, el más longevo de los Educadores.

En la calle Juan Rejón, D<sup>a</sup>.Elvira Vázquez Pérez de Pereyra, nominado Nuestra Señora del Rosario.

(2)Información obtenida de familiares o ex-alumnos.



Foto N°. 8.- Primera Foto Aérea Puerto de La Luz/La Isleta 15 Enero 1924(antes del "Ensanche"). (2)



Foto Nº. 9.- Obras del "Ensanche" del Puerto de La Luz. Década 1940. (1)

Según la prensa del 10 Mayo 1910, en la calle Alfred.L.Jones (el Refugio) se abre el colegio Nuestra Señora de La Luz dirigido por D.Crescencio Rodríguez Rivero, donde se daban clases de cultura general e idiomas.

El 23 Mayo 1910 se presenta escrito en el Ayuntamiento solicitando Escuelas Graduadas; siendo su primer firmante el Maestro Nacional D.Juan Vallina Martínez, constando como anexo a dicho escrito un pliego con cientos de firmas.

De esta manera, se llega al 28 Febrero 1919 fecha que una R.O. inserta en el BOE. nº. 70 de 11 Marzo 1919 (página 9110), se crean 16 nuevas escuelas, llegando a existir 35 en Las Palmas de Gran Canaria, y de las escuelas creadas , 3 de varones y 3 de hembras para La Isleta, pasando por tanto a 8 escuelas en la zona.

Existe un trabajo que se publica a finales de 1919, realizado por D.José Suárez Falcón, empleado municipal, conocido por el seudónimo de JORDE, donde se recoge información sobre los Colegios y Escuelas al final de dicha etapa en Las Palmas de Gran Canaria. Sobre la zona que cubre este trabajo, escribe lo siguiente:

Colegio Nuestra Señora del Carmen.- Se funda en 1889 y es de 1ª enseñanza. Tiene clases especiales de música, dibujo, pintura, idiomas, etc. El número de alumnas es 70 y lo dirige Sor Josefa Nuín.

Escuela del Pueblo.- Fue fundada en 1903 y la sostienen las sociedades obreras del Puerto de La Luz. El número de alumnos de ambos sexos asciende a 80 siendo su directora Dª.Josefa Quesada de Martín.

Colegio de los RR.PP.Franciscanos.- Se creó en 1907. La instrucción es primaria y tiene 300 alumnos. Dirige este centro el Superior de los Franciscanos P.Ignacio Arteagabeytia.

Dirige otro colegio de 1ª enseñanza Sor Teresa León, fundado en 1910, con 300 alumnos (ambos sexos).

Escuela de niños Puerto La Luz.-Los alumnos ascienden a 123 y Maestro D.Benito Navarro Rodríguez.

Escuela de niñas del Puerto de La Luz.- Su censo es 83 alumnas y la Maestra Dª.Dolores Quesada.

Arrecife(Hoy La Puntilla).- El número de alumnos es de 35 y el maestro D.Juan Rivera Fernández.

Arrecife(Hoy La Puntilla).- La matrícula es de 30 alumnas y está regentada por Dª.Antonia Padrón Cano.

Santa Catalina.-La matrícula es de 50 alumnos y el Maestro D.Domingo Díaz Henríquez.

Santa Catalina.- El número de alumnas es de 83 y la Maestra Dª.Rosario Noda Morales.

Alcaravaneras.-Cuenta con 71 alumnos y la regenta D.Alfonso Lara Gómez. Tenían también establecidas escuelas:

| Nombre titular           | Apertura | Alumnos/as            |
|--------------------------|----------|-----------------------|
| Rodríguez, Eusebia       | 1906     | 80 Alumnas            |
| Miranda, Concepción      | 1913     | 95 Alumnas            |
| Barrera Ferrera, Rosa    | 1915     | 75 Alumnas            |
| Noda Morales, Irene      | 1909     | 65 Alumnas            |
| Quintana Domínguez, José | 1900     | 80 Alumnos            |
| Enrique González, Juan   | 1918     | 30 alumnos            |
| Suárez León, José        | 1907     | 130 alumnos/40 noct.) |
| García Estévez, Agustín  | 1914     | 40 alumnos            |

*NOTAS del AUTOR:*

*Como se puede comprobar, la citada información muestra ciertas diferencias con lo que se manifiesta en este trabajo. Se presupone que la realización de dicha investigación haya sido efectuada según documentos oficiales, a veces no acordes con la realidad. De una simple lectura se observa:*

*\* Indica el inicio del colegio de D. José Suárez León en 1907, cuando ya en el curso académico 1897-98 presenta certificado en el Ayuntamiento donde consta tener matriculados a 76 niños y los informes de la Policía Municipal sobre aperturas de colegios en La Isleta, indican su comienzo después de 1895.*

*\* D. José Quintana Domínguez, desde 1898 consta en informes de la Policía Municipal como Maestro establecido privadamente en La Isleta. Además, es nombrado Notario Eclesiástico y Sochantre antes de Octubre 1900.*

*\* D. Juan Enrique González, resulta que su primer apellido es HENRÍQUEZ, y por los datos obtenidos de su familia así como documentos fehacientes, establece el colegio sobre 1906 fecha en que regresa de Buenos Aires.*

En 1919 se abre el Colegio «Sarmiento» propiedad de D. Antonio Vega Araña y legalizado a nombre del Maestro D. Marcos Jorge Morales, c/. General Vives 68.

Según el libro publicado por el Colegio Alemán para conmemorar sus 75 años en Gran Canaria, al inicio de la década de 1920, se establece en Paseo de las Canteras nº. 80 este Colegio, pasando luego a la c/. Grau Bassas, 19.

Con fecha 24 Marzo 1925 el Pleno Municipal acuerda alquilar una vivienda en la c/. Sagasta, nº. 130 por 1.230 ptas. anuales, propiedad de D<sup>a</sup>. Dionisia Pérez, Vda. de Perera, para destinarla a escuela pública. De igual manera y por 1.500 ptas., a D<sup>a</sup>. Justina Barrera Vda. de Fuentes en la c/. Hierro, nº. 24, cerrándose el ciclo de alquiler de viviendas con este fin el 28 Enero 1926 en la c/. Albareda, nº. 220.

Por Orden 23 Julio 1929 (Gaceta 1º Agosto) se crean 2 Escuelas Nacionales Graduadas con 6 secciones (3 de varones/3 de hembras) en La Isleta; ratificada su creación por Orden de 5 Noviembre 1929 (Gaceta nº. 323 de 19 Noviembre). De esta modo aparece el «primer grupo escolar» en La Isleta, todo un acontecimiento.

A finales de la década de 1920, se establecen los colegios privados: (2)  
 Colegio «San Pedro» de D<sup>a</sup>. Faustina Dévora Armas c/. Luján Pérez, 120.  
 Colegio «Julio Verne» de D. José Sánchez y Sánchez c/. Saucillo esquina c/. Faya, luego c/. Faro y c/. La Naval, 112 (donde se cierra).



Colegio «San José de Calasanz», de D.Joaquín Suárez Arencibia, c/.Faro,65, luego Vasco de Gama,1 y Veneguera,35 (donde se cierra).

### 1.3. TERCERA ETAPA: 1930-1950 (\*)

Aunque los trámites importantes y su construcción se inician en 1929, en el curso 1931/32 se produce la apertura del primer Grupo Escolar en La Isleta.

Las Escuelas Nacionales Unitarias que figuraban en la zona hasta que, al inicio de la década de 1930, se empiezan a implantarse las Escuelas Graduadas (conocidos como «los Grupos»), eran las siguientes:

| <u>Núm.</u> | <u>Sexo</u> | <u>Lugar/ubicación</u>                    |
|-------------|-------------|---|
| 05          | H.          | c/.LA NAVAL,114.(entre Faya/Pérez Muñoz). |
| 06          | V.          | c/.COSME RUIZ(hoy Américo Vespucio).      |
| 11          | H.          | c/.HIERRO,24(detrás Comandancia Marina).  |
| 12          | H.          | c/.ALBAREDA,220(al lado hospital inglés). |
| 12          | V.          | c/.JUAN REJÓN,75(frente al Castillo).     |
| 14          | H.          | c/.TINGUARO,17 (FRANCHY ROCA).            |
| 15          | H.          | c/.TINGUARO,17 (FRANCHY ROCA).            |
| 16          | H.          | c/.TINGUARO,17 (FRANCHY ROCA).            |
| 16          | V.          | c/.FERRERAS, 3.(al lado del Millares).    |
| 17          | H.          | c/.FARO,55 (casa Maestro Nicolás Acosta). |
| 18          | H.          | c/.COSME RUIZ(hoy Américo Vespucio).      |
| 20          | H.          | c/.6ª CANTERAS.                           |
| 21          | H.          | PLAYA LAS CANTERAS,127.                   |
| 23          | V.          | c/.BERNARDO LA TORRE.                     |
| 24          | V.          | c/.GRAU BASSAS.                           |
| 25          | V.          | c/.TINGUARO,17(FRANCHY ROCA).             |
| 26          | V.          | c/.TINGUARO,17(FRANCHY ROCA).             |
| 27          | V.          | c/.TINGUARO,17(FRANCHY ROCA).             |
| 28          | V.          | c/.JUAN REJÓN,75(frente al Castillo).     |
| 29          | V.          | c/.TINGUARO,17(FRANCHY ROCA).             |
| --          | V.          | c/.BENARTEMI,5(PÓSITO MARITIMO).          |
| B           | H.          | c/.TINGUARO,17(FRANCHY ROCA).             |
| C           | H.          | c/.TINGUARO,17(FRANCHY ROCA).             |

Estas escuelas se integran en las Graduadas que se iban creando, situación que finaliza sobre 1955, y la Unitaria nº.16 fue de las últimas en cerrarse, pasando el Maestro D. Martín Perdomo Quesada al Grupo Escolar General Franco.

Por O.M. de 14 Marzo 1933 (BOE.del 21 Marzo) se crea en La Isleta una Escuela de Orientación Marítima donde, además de 1ª enseñanza, se impartía instrucción dirigida a tareas marineras por Maestros Nacionales con certificado de aptitud para estos menesteres. Estas escuelas son cerradas sobre 1960, por la apertura de la escuela Náutica Pesquera de la Casa del Marino(Parque de Santa Catalina).

(\*) Foto 9 (página 20).

(2)Información obtenida de familiares o ex-alumnos.

En esta década de 1930 también se establecen:(3)

D<sup>a</sup>.Dolores Machín Ravelo, Colegio La Milagrosa, c/. Artemí Semidán,1 y Pérez Muñoz,46.

D.Manuel Alvarez Cruz, c/.Malfú n<sup>o</sup>.14.

D<sup>a</sup>.Carmen Ruano en la c/.La Naval esquina c/.Princesa Guayarmina.

D<sup>a</sup>. Dolores García Alonso (conocida como Lolita la bizca), c/.Tecén,117 y Andamana, 51.

D.Eugenio Zumbado Báez y D<sup>a</sup>.Librada M<sup>a</sup>.del Carmen Alvarado Doreste, Prudencio Morales, 2.

D.Nicasio Torres Curbelo c/. Tamadaba, 4.

D<sup>a</sup>.Josefa Padilla (?) frente al mercado del Puerto, en la c/.Albareda.

Colegio San Luis-Fundación Antúnez, en la c/. Luis Antúnez, atendido por personal religioso conocidos como Hermanos La Salle.(1938)

D<sup>a</sup>.Asunción Sanabria Cárdenes, c/.Saucillo n<sup>o</sup>.64 (final de la década)(\*).

Durante la II República Española se inicia el expediente para edificar para edificar el segundo Grupo Escolar en La Isleta, Centro que se crea en virtud de O.M. de 21 Marzo 1936, que es rectificada con otra igual de 29 Abril (BOE.122 de 1<sup>o</sup> Mayo 1936), dado que se produjo error en cuanto a las secciones solicitadas en su creación. El 15 Mayo 1936, el Ayuntamiento tiene conocimiento de su aprobación así como el envío de 192.000 ptas. para hacerlo en el solar de propiedad municipal donde estuvo el Cuartelillo, Juzgado y primera escuela de varones, sito en la hoy calle Américo Vespucio esquina a la calle Faro.

Por Orden de 24 Abril 1942 (BOE.n<sup>o</sup>.119 de 29 Abril 1942), se crea con carácter definitivo una Escuela Preparatoria de Primera Enseñanza para ingresar en el Instituto de Enseñanza Media de Las Palmas (Gran Canaria), con dos grados o secciones: uno, a cargo de Maestra, y otro, a cargo de Maestro. Su enseñanza estaba dirigida y organizada por dicho Instituto, siendo nombrados por el Ministerio de Educación Nacional los destinados al Centro.

Se inicia en la década de 1940 la Enseñanza Media en La Isleta desarrollada por los Colegios Privados Viera y Clavijo-Puerto (masculino y femenino) y Ramiro de Maeztu. Del mismo modo se crean academias particulares para preparar estos estudios; especialmente en verano para alumnos libres y repetidores.

Otros colegios creados en esta década de 1940 fueron:(3)

D<sup>a</sup>.María Dieppa Cruz en c/.Fontanales,83 y D<sup>a</sup>.Juana Benítez, c/.Tamarán.10.

Colegio Arenas, D.Antonio Ojeda Medina y D<sup>a</sup>.Lucía-M<sup>a</sup>.Teresa Pérez Rodríguez, en la calle Pí y Margall esquina a la calle Galicia.

Colegio Santa Teresita, D<sup>a</sup>.Jorgina Sánchez Padrón/D. Césareo Rodríguez Cabrera, calle Secretario Artiles, 17.

Colegio D.Eduardo González Monzón, en la c/.Alfredo. L.Jones, 17.

Academia Minerva, c/.Juan Rejón,n<sup>o</sup>.45.

(\*) Foto 95 (página 177 )

Colegio San Francisco de Asís, sito en la c/.Tauro, nº.20. y Colegio Nuestra Señora de La Luz, sito en la c/.Tauro nº.26. (final década)

Colegio Reina Teguise, en la calle de su nombre dirigido por D.Antonio Vega Hernández, M<sup>a</sup>.Ana Padilla Arteaga y Minerva Vega Sánchez.

Srta.Fleitas, calle Gordillo, 5 (únicos datos obtenidos).

Academia Prinz, en la c/.Sagasta nº.78, pasando luego a la c/.Pío XII,nº.69.

En 1943, en un edificio existente en la c/. Portugal,nº.21 -esquina a c/.Kant-, el Ministerio de Justicia abre un Reformatorio de Menores, que luego es denominado «Escuela-Hogar Nuestra Señora La Luz».

Gran relevancia tuvo la labor parroquial iniciada en 1942 por los sacerdotes italianos D. Francesco Glicioti Bianchi y D. Vittorio Colafranceschi Colasanta, en la Iglesia de San Pedro, (los Palottinos) donde se establece una escuela para atender a unos 300 niños no escolarizados, ayudados por alumnos/as que hacían sus prácticas de Magisterio y miembros de la Acción Católica.

En un informe de dicha Parroquia sobre la situación escolar de la zona, manifiestan que había 7 Escuelas Privadas, que son las siguientes:(4)

c/.Pérez Muñoz, nº.99 D<sup>a</sup>.Leonor Robaina Fuentes y Soledad(20 niños y 21 niñas).

c/.Serdeto nº.6. No se ha obtenido datos de su titular(20 niños y 15 niñas).

c/.Luján Pérez, 120. D<sup>a</sup>.Faustina Dévora Armas (30 niños y 30 niñas).

c/.Luján Pérez, 49. D<sup>a</sup>.Tomasía Curbelo de Arbelo(36 niños y 40 niñas).

c/.Faro, 65. Colegio Ntra.Sra.La Luz, dirigido por Monjas (8 niños y 78 niñas).

c/.General Orgaz, 45. D<sup>a</sup>.Ana Ortega (12 niños y 4 niñas).

c/.Inés Chemida, 30. D<sup>a</sup>.Dolores Sánchez Molina(11 niños y 4 niñas).

También existían escuelas en la c/.Saucillo, 56, de D<sup>a</sup>.Margarita Marrero y calle Anzofé, 30 de D<sup>a</sup>.Nieves Torres Medina.

Dentro de las construcciones escolares que el Ayuntamiento proyecta al final de la década de 1940, se encuentran los Grupos Escolares «**LEÓN Y CASTILLO**» y «**SANTA CATALINA**», que aunque son inaugurados en 1955, los trámites para su establecimiento se inician en 1949.

A finales de la década de 1940, había también los siguiente centros:(3)

Academia Concepción Arenal, c/.Luis Morote,51.

Academia dirigida por el Inspector de 1<sup>a</sup> Enseñanza Sr.Hernández Monzón, c/.Grau Bassas.

Academia Inglesa, c/.Luján Pérez, 26.

Colegio de D.José Díaz en la c/.Montevideo.

(3)Información obtenida de los Titulares de estas escuelas, familiares o ex-alumnos.

(4)Documentos sin catalogar en la Parroquia de San Pedro de La Puntilla (La Isleta).



Foto N°. 10.- D. Benito Navarro Rodríguez con su hijo y alumnos de la Escuela Unitaria (1919). (3)

## CAPÍTULO II

### CRÓNICA PRIMERAS ESCUELAS NACIONALES(\*)

Según informes de la Comisión Inspector de la época, la primera matrícula de niños en la Escuela Nacional de La Isleta inaugurada en 1904, llega a 89 alumnos, con una asistencia diaria de 67 niños. A los exámenes finales asistían unos 78 menores. La alumnas eran 42, con una media de asistencia al día de 34 menores, asistiendo a los exámenes unas 36 niñas.

El 19 Agosto 1905, se nombra otra vez Maestro interino a D. Agustín Fernández Melián, quien luego y durante muchos años, lleva el Negociado de Cultura y Educación del Ayuntamiento de Las Palmas de Gran Canaria.

El 4 octubre 1905, según el censo de menores 6-12 años del Negociado de Enseñanza específica, que deberían existir 6 escuelas de varones, 6 de hembras y 1 de párvulos, ya que la realidad era bien distinta: 2 escuelas.

El 12 Julio 1906, se inserta en el BOE., una R.O. nombrando a D.Felipe Cuenca Alarma primer Maestro titular de esta escuela, cesando el 1º Agosto D.Agustín Fernández Melián.

El 7 agosto 1906, toma posesión D.Felipe Cuenca Alarma pasando destinado ese mismo día, a la escuela de San Francisco vacante por óbito de su titular.

El 18 agosto 1906, cesa Dª. Pino Melián Acosta al tomar posesión la Srta. Dª. Antonia Zapata Martínez, primera maestra titular de esta Escuela.

Todos los documentos encontrados, apuntan que los citados Maestros se En trasladaban diariamente desde la Capital en tranvía; incluso la nota de gasto de este transporte, y en los presupuestos de 1907 del Ayuntamiento de Las Palmas de Gran Canaria, figura en la partida de gastos lo siguiente:

Para atender alquileres de la escuela de varones y casa-habitación del Maestro del puerto de La Luz, 1.200 ptas. Lo mismo para la Maestra por 1.020 ptas., lo que indica que ya en esta fecha residían los Maestros en La Isleta.

En 1907 se cierra el colegio de varones por no haber Maestro. El 1ºjulio 1907 cesa la Srta. Zapata Martínez, pasando a desempeñar su labor docente en la zona de Triana, por fallecimiento de su titular.

En Marzo 1908 toma posesión de la escuela de varones D. Juan Vallina Martínez, nacido el 31 Julio 1868 en Sevilla que llega a La Isleta con el bagaje de 12 años de Maestro en propiedad. En la Inspección de la Junta Local de Enseñanza de Setiembre 1908, se califica el rendimiento de este Educador de sobresaliente a pesar de llevar 5 meses al frente de su escuela, y después de estar cerrada más de un año.

El 3 Septiembre 1908, el Sr.Vallina firma un escrito dando cuenta al Ayuntamiento de la petición realizada por muchos padres para la reanudación de las clases nocturnas, suspendidas al no abonarse sus emolumentos para atender esta necesidad. El 1º Noviembre son reiniciadas estas clases.

Como resultado de la profesionalidad del Maestro y Maestra, la Junta Local de Enseñanza el 26 Septiembre 1908, toma acuerdo de expedir Diploma de Honor a los alumnos de dichas escuelas del Puerto de La Luz que a continuación se indican, por haberse distinguido por su aplicación y asiduidad en la asistencia y respeto guardado a los Maestros, así como por sus conocimientos en las materias de la primera enseñanza, demostrados en los exámenes de fin de curso; además cada alumno recibe un ejemplar del libro titulado «La Guerra de la Independencia», del que era autor el eminente escritor canario D.Benito Pérez Galdós. Los premiados fueron:

**Niños:** Agustín Herrera Domínguez; Juan Jiménez García; Miguel Domínguez Amor; Juan Suárez Suárez; Ramón Alvarez Martínez; Miguel Santana Hernández; Juan de la Nuez de la Nuez; Juan García Mújica y Félix Ramírez Batista.

**Niñas:** Pino Pérez; Lucía Hernández; Pino Marrero; Petra Soto; Nicolasa Domínguez; Otilia Brito; Rosario Vega y Rosa Vega.

Con fecha 1º Febrero 1909 toma posesión D<sup>a</sup>. Antonia Rodríguez Ramírez.

Se inicia la década de 1910 con un escrito firmado por unos 300 vecinos de La Isleta y como primer firmante por D.Juan Vallina Martínez, en el que indica que, por estar muchos niños del barrio sin escolarizar, solicitan la creación de Escuelas Graduadas en esta zona, arrojando el censo de esta fecha la cifra de 824 menores en edad escolar, 400 sin enseñanza, 116 niños en las escuelas del «Rey» y 250 escolares en centros de enseñanza privada.

Puesto que en los fundamentos en que se basa la petición de Graduadas antes indicado se manifiesta el estado real de la enseñanza en la zona en 1910, se procede a copiar literalmente esta petición, y así dejar constancia de la situación de la educación, Juzgado Municipal y Policía en estas fechas:

*«» Los que suscriben, vecinos el Puerto de La Luz, respetuosamente exponen: Que no obstante el gran interés que el Excmo. Ayuntamiento de Las Palmas ha demostrado siempre por favorecer la enseñanza, faltan en esta ciudad un gran número de escuelas públicas para llegar al modesto límite que señaló la vigente Ley de 8 Septiembre 1857.*

*Solo existen en el Puerto 2 escuelas públicas, una de cada sexo, número insuficiente para su crecido vecindario, y por esta causa hay centenares de niños que carecen de instrucción, cosa que no tiene igual en ningún pueblo culto.*

*Para remediar tan grave mal, cuenta ahora ese Ayuntamiento con grandes facilidades, gracias al R.D. de 6 del corriente mes del Ministerio de Instrucción pública y Bellas Artes, disponiendo la inversión de 200.000 ptas. en secciones de escuelas graduadas, a fin de que para setiembre próximo puedan funcionar en toda España de 400/600 escuelas nuevas.*

*En ninguna parte se reúnen probablemente mejores circunstancias que en el Puerto para disfrutar de dicha ventaja, pues la principal dificultad estriba en disponer de un edificio adecuado para instalar una Escuela graduada, y este inconveniente puede obviarlo ese Excmo. Ayuntamiento con un gasto insignificante.*

*Alquilado para el Juzgado y para la Guardia Municipal, hay aquí un casa nominada el Cuartelillo, impropio para el objeto que se le destina, como lo prueba el haber presentado el Juzgado una instancia pidiendo el traslado a otro local; pero que, con muy pequeña reformas, sería utilizable para establecer allí muy aceptablemente una Escuela de niños con tres o cuatro grados, a cargo de otros tantos Maestros, disponiéndose además de excelentes patios para clases al aire libre, habitaciones para biblioteca pública, etc.; y hacer esto es tanto más fácil para ese Excmo. Ayuntamiento, cuanto que para trasladar el Juzgado o la Guardia Municipal dispondría del local donde hoy está instalada la Escuela pública de niños.*

*Además, estando dispuesto el actual Ministro de Instrucción a que se cumpla la Ley del 57 en lo relativo al número de escuelas que deben hacer en cada localidad, es indudable que lo que hoy puede hacer voluntariamente el Ayuntamiento con una cantidad pequeña, tal vez se vea obligado a realizar pronto con gastos exorbitantes.*

*Por lo expuesto, suplican a V.E. disponga lo necesario para se forme el expediente sin pérdida de tiempo, a fin de que se cree en el Puerto una Escuela de niños con 3 ó 4 grados, acogiendo a las ventajas que ofrece el Real decreto citado.»»*

Se da trámite a la citada petición, y con fecha 6 Febrero 1911, la Alcaldía contesta con un escrito al Delegado del Gobierno, diciendo:

«Este Ayuntamiento tiene solicitado la conversión en graduadas, de dos escuelas de niños, y aunque el Consejo de Instrucción Pública informó favorablemente el expediente, hasta la fecha no ha recaído decisión alguna, por lo cual no ha llegado el momento de que la Municipalidad cumpla las condiciones del párrafo 1º de la R.O. de 5 Diciembre último.»»

En 1911 el Sr. Vallina pasa destinado al C.P. San Bernardo. El 20 Julio 1911 es nombrado Maestro interino de la escuela de varones D. Juan Redruello y López; no aparece a tomar posesión, siendo anulado su nombramiento; el 3 Noviembre 1911 se nombra a D. Amaranto Reina Martín. El 30 Octubre 1911 y el 19 Agosto 1912, las visitas de la Inspección califica su actuación de mediana y regular.

El 3 Enero 1913 toma posesión de la escuela de niños D. Pedro Quevedo Falcón y el 31 Agosto 1913 cesa D<sup>a</sup>. Antonia Rodríguez Ramos por trasladarse a Granada, siendo sustituida por D<sup>a</sup>. Isabel Hidalgo Díaz como interina el 30 Diciembre 1913.

En la prensa del 28 Febrero 1913 se hace pública la Junta Directiva de la Asociación del Magisterio Oficial en Gran Canaria, en la que figura el Sr. Vallina como Presidente, Vicepresidente D<sup>a</sup>. Dolores Fernández Melián y Vicesecretario D. José Parramón Farrás.

El 31 agosto 1913 D. Pedro Quevedo Falcón auxiliar propietario de Escuela Graduada, es nombrado Maestro en La Isleta; toma posesión el 11 Setiembre siguiente. Cesa el 14 Mayo 1914 por ser nombrado para la escuela de San Francisco, y el 15 agosto 1914 se nombra interinamente a D. Jacinto Quevedo Falcón.

El 19 Enero 1916 se presenta un estudio escolar de La Isleta donde se pide aumento de la plantilla de Maestros y Escuelas Graduadas. El 2 Marzo 1916 es nombrado por concurso de traslado Maestro en La Isleta D. José Quevedo Quevedo.

Por orden inserta en el BOE. n<sup>o</sup>. 151 de 31 mayo 1915, pasa destinada a La Isleta, procedente de Valsequillo, D<sup>a</sup>. Trinidad d' Anglada y AVECILLA, que cesa el 31 Julio 1917 por concurso de traslado, pasando a Rota (Cádiz)(BOE. n<sup>o</sup>. 194).



## CAPÍTULO III

### ENSEÑANZA PROFESIONAL Y ARTÍSTICA

Además de la aspiración de tener Escuelas Nacionales en La Isleta, al inicio del Siglo XX los obreros portuarios (carga blanca, del carbón, gremio de carpinteros, etc.) empiezan a tomar conciencia de clase, y, con el impulso de influyentes políticos de esta etapa, empiezan a organizarse en búsqueda de toda clase de atenciones a nivel laboral y familiar, como de enseñanza y formación profesional de sus hijos (llamadas popularmente de «artes y oficios»).

Son escasas las noticias obtenidas de documentos sobre el presente Capítulo debido a la pérdida de los mismos, en el área investigada. No obstante, la mejor fuente obtenida ha sido la tradición oral y la prensa local.

Dado que se proyecta la realización de una publicación donde se recogerá toda la información obtenida sobre este Capítulo, a continuación se deja como constancia y queda como anticipo, como una pequeña prueba del nivel profesional y artístico que hubo en la zona investigada, lo siguiente:

#### 3.1. ENSEÑANZA PROFESIONAL.

La falta de escuelas profesionales se suplía con la asistencia de los jóvenes a los talleres establecidos en la zona portuaria, donde de forma práctica ayudando a maestros industriales y oficiales (unos dos aprendices por «maestro u «oficial») recibían instrucción que luego servía para trabajar en el área mercantil del puerto.

La primera noticia sobre este tipo de enseñanza aparece en la prensa el 2 Enero 1901, diciendo: «Se crea una academia de Dibujo en La Isleta. La dirige el Sr. Tejera Quesada, siendo gratuitas las clases para los obreros y sus hijos».

El 16 Agosto 1902 se solicita una Escuela del Pueblo, que es creada en 1903, siendo dirigida desde los primeros momentos por D<sup>a</sup>. Josefa Quesada de Martín; con una matrícula de 80 alumnos de ambos sexos. No se ha obtenido el lugar de la primera ubicación de esta Escuela (subvencionada por la municipalidad), por lo que se entiende que debió haber estado en el solar alquilado por el Ayuntamiento (por 300 ptas.) para Potrero Municipal donde hoy está el C.P. CANTERAS, y luego alquilado por 1.200 ptas. anuales al establecerse otros servicios en el mismo (como el Juzgado y la Escuela Nacional de varones).

Posteriormente esta «escuela obrera» pasa a la Casa del Pueblo, donde en



Foto N.º. 11.- Edificio Escuela Formación Profesional "Nuestra Señora del Pino". (4)

horario de trabajo y fuera del mismo, se impartían enseñanzas de todo tipo a varones y hembras, especialmente profesional (carpintería, electricidad, fragua, albañilería, costura, etc.); acreditándose el saber del alumno por Certificado Sindical, siendo muy recordado por esta labor maestro Paco Linares. Este tipo de escuela desaparece cuando es dinamitado el local que la albergaba, en aquellos confusos primeros momentos de la guerra civil 1936/39.

En el Pleno Municipal del 25 Octubre 1905, a propuesta de varios concejales, se trata la necesidad de establecer una Escuela Elemental del Trabajo en La Isleta para atender las necesidades de formación profesional. Queda sobre la mesa esta temática, volviéndose a tratar en otro Pleno el 29 Octubre 1915, en el que muchos concejales se decantaban por que los alumnos se trasladaran a la Escuela del Trabajo en la calle Malteses, 12 de la Capital, previa entrega de becas de transporte para el abono del tranvía a este alumnado. No obstante, se acuerda solicitar una escuela de este tipo, previéndose, por acuerdo del Ayuntamiento, instalar la Sección de la Escuela Industrial del Puerto de La Luz, a beneficio de la clase obrera, en el solar donde hoy está enclavado el C.P. CANTERAS, no habiéndose obtenido ninguna noticia sobre este particular; los alumnos continuaron trasladándose a la c/.Malteses y luego a la calle Canalejas, nº. 39 para recibir este tipo de enseñanza.

Con fines encaminados hacia la actividad marinera, se crea la Escuela de Orientación Marítima (Pósito) según O.M de 14 Marzo 1933 (B.O.E. de 21 Marzo). De igual manera en muchas academias y colegios privados (Academia Tauro, Colegio Sarmiento, Colegio Santa Teresita, Academia Minerva, etc.) radicadas en la zona se daban clases tanto de Náutica (Puente, Máquinas, Mecánicos Navales y Mayores de Máquinas) como de Practicantes, Magisterio, etc. de manera especial en las asignaturas comunes de Matemáticas, Física y Química, dándose también enseñanza de contabilidad, mecanografía, taquigrafía, etc.

Este tipo de enseñanza se lleva a cabo incluso sin tener establecido un colegio, como es el caso de D. Pedro Ruiz Llorca en la c/.Guaires nº. 10. Por su defecto físico no fue admitido en el Magisterio, optando por dedicarse a la enseñanza sin la titulación precisa sobre 1940. Durante unos 10 años instruye a personal para patrones y mecánicos navales, logrando que muchos isleteros obtuviesen una formación óptima para rebasar los exámenes que se realizaban en la Comandancia de Marina.

En la trasera del Parque de Santa Catalina, en la manzana comprendida por las calles 29 de Abril, Martínez de Escobar, Isla de Cuba y Secretario Artíles, en la etapa de la República, durante el mes de Abril de 1933 se abre un Centro Obrero, dándose clases de cultura general, especialmente a personas adultas, así como de carácter profesional (mecanografía, contabilidad, trabajos de imprenta, etc.) y artístico (música, teatro, bailes, etc.), siendo utilizado este Centro como comedor gratuito y asistencial (médicos y practicantes) para criaturas y personas indigentes (Auxilio Social). En este local estuvo luego radicado un dispensario sanitario, con las consultas de los Médicos de Cabecera y A.T.S. en el inicio de la Seguridad Social en Las Palmas

de Gran Canaria; era conocido como otro edificio de «la gota leche».

En la etapa final de 1950 e inicial de 1960, a través de la Organización Sindical, se establece una Escuela de Formación Profesional en la c/.Fernando Guanarteme, nº.51. ( frente a la plazoleta FARRAY), siendo por tanto la primera y única escuela de esta clase en la zona investigada.(\*)

### 3.2. ENSEÑANZA ARTÍSTICA.

Todos las evidencias encontradas sobre esta temática indican que a través de las sociedades recreativas o con el apoyo de las mismas, así como diversos Educadores de la zona, se encausan actividades que generan una mejor formación y conocimiento de teatro, música, pintura artística, etc.

En mi libro «ISLETA/PUERTO DE LA LUZ:RAÍCES», páginas 142 y 143, decía sobre el apartado Cultura lo siguiente:

«Los actos culturales principales se celebraban durante las fiestas de La Naval e iban en paralelo con la línea fijada desde la ermita de Nuestra Señora de La Luz dependiente de la parroquia de San Bernardo.

No se ha podido recoger ninguna otra noticia sobre este particular, si bien eran conocidas las veladas en el Parque Santa Catalina con paseos, amenizadas por la banda de música municipal así como la militar.

También nuestros antepasados celebraban sus mascaradas, siendo recogida en la prensa que, en el carnaval de 1894, Gregorio Fuentes es herido por Fernando García y Domingo Henríquez. El 6 Febrero 1899 se comenta en la prensa: « Jóvenes entusiastas del puerto La Luz se proponen dar bailes con motivo de los carnavales».

El 9 Febrero 1899 es constituida la SOCIEDAD EL RECREO, con domicilio donde hoy se encuentra la calle nominada en honor del Farmacéutico D.Vicente López Socas. Su primera directiva estaba dirigida por D. Cándido Padilla; Vice-presidente D.Manuel Pérez Castañeda; Presidente Recreo D.Eusebio Peñate; Contador D.Ambrosio Ramírez Velázquez; Tesorero D.Sixto Sancho y Secretarios D.Julián Torón Navarro y D.Blas Pereira.

El 24 Febrero 1900 habla la prensa de una velada artística y representación teatral en la sociedad «El Recreo» amenizada con baile. Iguales actos se efectúan los días 27 Febrero; 13 Mayo y 18 Agosto 1900«.

Esta Sociedad cubría los actos culturales de esta época, hasta que la apertura del Teatro Cine del Puerto (nuestro popular «Cine viejo» hoy desaparecido), ampliara la oferta de cultura. Patrocinaba la Banda Música del Puerto, llevando a cabo diversos Juegos Florales.

(\*) Foto 11 (página 32).

Las primeras noticias sobre enseñanza artística aparece en la Prensa, diciendo:

- El 3 Diciembre 1901. D.José Suárez León, primer Educador Ilustrado de La Isleta, crea una Academia de Música en el Puerto de La Luz, gratuita para los obreros y sus hijos, siendo felicitado por esta iniciativa por el Ayuntamiento el día 7 siguiente.

- 15 Diciembre 1902. Se abre una academia de música gratuita en la sociedad «El Recreo», en hora de 7 a 9 noche.

- El 12 Julio 1903. Se incendia la sociedad «El Recreo». Se salva sólo el piano, mesa de billar y algunas sillas, gracias al arrojo del Comandante, Oficiales y Marinería del cañonero español «María de Molina», que evita que el fuego hiciese mayores estragos. En este suceso desaparecen todos los documentos de esta sociedad.

En Mayo 1908 se funda el Real Club Náutico de Gran Canaria y el 16 Agosto 1904 se funda la Sociedad Obrera «El Progreso».

El 4 Febrero 1908, con el nombre de Nuestra Señora de La Luz, se constituye una Sociedad Musical, con objeto de crear una banda de música en el Puerto de La Luz(\*). Se nombra Director de la Banda a D.Rafael Dávila, siendo elegido presidente D.Agustín Ramos; vice-presidente D.Ignacio Rodríguez; Archivero D.José Pestana; Secretarios D.José Castro y D.,Antonio Croissier; Vocales D.Segundo Medina Lorenzo, D.José Macías y D.José Morales.

Al principio de la etapa que cubre este trabajo, la Sociedad de mayor influencia artística en la zona fue «El Recreo», que llega incluso a realizar Juegos Florales en 1909 y 1910, interviniendo en los mismo como Mantenedores los literatos D.Salvador Rueda y D.Miguel de Unamuno, respectivamente.

En las Sociedades Culturales y de Obreros de La Isleta/Puerto de La Luz, muchos de nuestros jóvenes reciben unos conocimientos básicos que desarrollan sus cualidades innatas llegando muchos de los mismos hasta hacerse profesionales.

Existe una zarzuela de costumbres canarias denominada «La Virgen de La Luz», de la que una reseña de la prensa fecha el 22 Enero 1903, decía lo siguiente: **«Canarias en el Teatro.- La Virgen de La Luz.- Como recordarán nuestros lectores, así se titulaba la zarzuela de D.Antonio Paso y del Maestro Lope, estrenada en Las Palmas el 2 Diciembre 1901 durante la temporada en que actuó en nuestro teatro la compañía contratada por el Sr.Curbelo y en la que figuraron artistas tan aplaudidos como la Srta. Bonoris y los Sres.Moncayo y Vera. La Virgen de La Luz, era una zarzuela de costumbres canarias. La acción desarrollábase en el Puerto de La Luz, entre obreros y estibadores, interviniendo otros personajes, no del país, que daban las notas cómicas a la obra. Dicha obra**

(\*) Foto 12 (página 38).

se estrenó hace pocos días, a fines del pasado Diciembre, en el Teatro Eslava de Madrid. El éxito fue grande saliendo a la escena muchas veces los autores Sres. Paso y Lope. Del periódico El Nacional de Madrid es el juicio siguiente:

**ESLAVA.- La Virgen de la Luz**

La obra de los señores Paso y Maestro Lope estrenada anteanoche en Eslava, tiene todas las de la ley para la consecución de un éxito ruidoso: carácter regionalista, arranques dramáticos, pinceladas sentimentales, toques socialistas, situaciones de gran efecto cómico y chistes abundantes. Con tales elementos no hay que decir que triunfó en toda la línea, interesando y divirtiendo al público que la aplaudió ruidosamente, haciendo que los autores salieran muchas veces a la escena. La música del maestro Lope es ligera, fresca y agradable, por lo que sirve muy bien al libro.»

La zona investigada tuvo desde el inicio del Siglo XX un teatro, al que luego se le denomina «Teatro Cine del Puerto» (nuestro Cine Viejo) y sobre 1930 se inaugura el Teatro Hermanos Millares, por donde casi todas las compañías teatrales que actuaban por el Teatro Tirso de Molina, luego Pérez Galdós, recalaban por La Isleta, efectuándose veladas teatrales en dicho teatro de la Capital organizadas por la sociedad «El Recreo», incluso el Sr. Antúnez, propietario de los tranvías ampliaba el horario nocturno para que pudieran regresar los vecinos a La Isleta finalizadas estas veladas teatrales/musicales.

También existe un Tango denominado «FLOR CANARIA», cuya letra la realiza D. Eduardo Suárez Morales 1º. Diputado Comunista del Archipiélago, durante la etapa de la II República (fusilado el 6 Agosto 1936), hijo del primer educador ilustrado de La Isleta, D. José Suárez León, siendo la música del recordado Maestro D. José Batista Falcón. La letra de este Tango es la siguiente:

I.- Tengo, canaria, en la isla mía / tras las montañas que hay allí / un rincón donde a porfía / crecen rosas y alhelis.

Una casita hecha primores / que con mimo te levante / ávida está de nuestros amores / premio feliz de mi fé.

II.- Todo es hermoso y risueño / y en mi casa, querubín, / a mi lado, será tu sueño / sueño de rosas y de jazmín. Ven cariñosa nena mía / al rincón que engalane / que en tus brazos con alegría / con cariño cantaré.

Flor canaria / que en mi pecho has encendido / con tu gracia y tu cariño / las hogueras del amor.

Tú eres, todo mi sol radiante / que has despertado en mi vida / los destellos agonizantes / de este pobre corazón.

En las décadas de 1940 y siguientes, durante el establecimiento del nuevo régimen surgido de la Guerra Civil 1936/39, por medio del Frente de Juventudes de la Falange Española (luego Organización Juvenil Española-OJE), en los locales de esta

organización, c/La Palma, nº.4, además del adoctrinamiento de esta corriente política, se impartían clases de diversa índole, especialmente de Dibujo Lineal y Artístico, siendo muy recordado por su gentileza y conocimientos D. Miguel Caballero Estrada, (\*) Profesor de Dibujo por la Real Academia de Bellas Artes de San Carlos de Valencia, que atendía a unos 30 alumnos en horario de tarde. Incluso, por ser Funcionario del Ejército del Aire en nuestra Capital, algunos de nuestros jóvenes pasaron destinados por el Gabinete Dibujo y Fotográfico que tenía a su cargo, destacando hoy muchos de sus alumnos como profesionales en el área artística de nuestra región, dando clases también en el Colegio Corazón de María.

Por su extraordinaria calidad y gran cantidad de obras, en pintura artística destaca D<sup>a</sup>.Carmen Ramírez nacida en las Salinas del Confital (hija de Celestinito último salinero de La Isleta) y D.Sergio Gil domiciliado en la calle Juan de la Cosa, donde vivía Maestro Paco Linares.

Hay que destacar igualmente que nuestros ancestros siempre hacen mención a la gran cantidad de bandas y orquestas de pulso y púa que existían en la zona investigada, destacando entre las misma la denominada «TÁRREGA» en honor de este ilustre compositor español, siendo la misma el embrión de diversas orquestas de este tipo. Alguno de sus componentes llegan hasta dedicarse a la enseñanza de música, incluso como Profesores del Conservatorio Superior de Música de la Provincia.

(\*) Foto 14 (página 40)



Foto N° 12.- Banda Música "Nuestra Señora de La Luz". Década 1910. (4)





Foto N°. 13.- Orquesta de Pulso y Púa "Tárrega". Década 1940. (4)



Foto Nº. 14.-D.Miguel Caballero Estrada con ex-alumnos en una exposición. (3)

## CAPÍTULO IV

### PRIMEROS EDUCADORES PRIVADOS

Ya se ha dicho en el Capítulo I: CRONOLOGÍA EDUCATIVA, que un informe de la Policía Municipal del 31 Diciembre 1885 decía que no existían ni Escuelas Privadas ni Públicas en La Isleta/Puerto de La Luz, pero indicaba que **en la zona de El Refugio**, la Srta. Rita Carvajal Espino tenía un Colegio Elemental Mixto, con 15 alumnos. Es la primera Educadora de la zona que abarca este trabajo. La indicada Educadora fallece de pleuresía a los 23 años el 24 Septiembre 1888.

Los primeros Educadores privados que estuvieron más de 40 años dando instrucción en La Isleta y que su arraigo está confirmado, son los siguientes:

#### 4.1.- PRIMER EDUCADOR ILUSTRADO.

El primer Maestro ilustrado en La Isleta fue D. José Suárez León(\*) nacido en Las Palmas de Gran Canaria el 14 Octubre 1866. Figura en el censo de 1898 viviendo en el camino al Faro con su esposa D<sup>a</sup>. Aurora Morales Medina, con la que tiene trece hijos, falleciendo el 11 Noviembre 1949.

Este Educador llega a La Isleta con sobrada fama, ya que desde el 26 Enero 1888 tenía abierto al público en la c/.los Balcones, nº. 22 (Vegueta), en horario de 08:00 a 11:00 horas y de 14:00 a 17:00 horas, así como también en horario nocturno, el colegio denominado «San Luis Gonzaga», nombre que luego mantiene al pasar a La Puntilla, encontrándose en la prensa de dicha fecha la siguiente propaganda:

*«En este colegio se enseña instrucción primaria como preparación para los estudios del Bachillerato. También se da clase superior, asignaturas de Gramática, Aritmética, Geometría y Geografía. A las seis de la tarde todos los días, y a cargo del reputado profesor en Matemáticas y perito Mercantil Sr.D.Francisco Domínguez, empieza la clase de Teneduría de Libros, a cuya asignatura pueden matricularse aún los que no son alumnos del Colegio mediante una módica retribución. Se admiten en matrícula alumnos para los idiomas Francés, Inglés, Alemán e Italiano. Por la noche en este mismo Colegio hay una clase abierta para los ADULTOS que deseen recibir alguna instrucción, enseñándoseles, entre otras cosas, extensos conocimientos de Geometría y Dibujo lineal tan útiles a todas las artes y oficios»»*

La prensa daba siempre referencias sobre este Colegio, como en Agosto 1894 y 1895, diciendo que habían acabado los exámenes, destacando como noticia, la gran preparación que poseían sus alumnos. El 27 Mayo 1895 ampliaba su dedicación a la enseñanza en clases especiales, a los opositores a plazas del Estado (Correos, Telégrafos, Aduanas, etc.), incluso se daban los estudios hoy catalogados de Grado y Superior (A.T.S., Maquinistas Navales, Ingresos Escuelas Especiales, etc.).

(1) Foto 15 (página 42).



Foto N°. 15.- Colegio "San Luis Gonzaga". D. José Suárez León 1º Educador Ilustrado en 1940. (3)

Ya en el curso académico 1897/98, acredita mediante certificado de fecha 19 Octubre 1898, tener matriculados 76 niños en su colegio en La Isleta, con una asistencia diaria de 70 alumnos, por lo que debió estar antes de dicho año en el Arrecife, hoy la Puntilla, en la fila de viviendas que alongaban sus espaldas al mar (inicio de la c/ Prudencio Morales-hoy una gran plaza).

Además de los datos generales sobre la instrucción dada por este Educador, se ha encontrado lo siguiente:

- El 20 Julio 1901, D.José Suárez León publica en la prensa local un intenso artículo sobre la temática de los trabajadores del Puerto de La Luz.

- Con fecha 9 Agosto 1901, solicita subvención al Ayuntamiento para atender la enseñanza de 40 niños pobres de La Isleta

- El 23 Noviembre 1901, es nombrando socio de mérito de la Asociación Gremial de Obreros; creando el 3 Diciembre 1901 una Academia de Música en el Puerto de La Luz, gratuita para los obreros y sus hijos, embrión de lo que sería la Banda Música Nuestra Señora de La Luz, siendo felicitado por esta iniciativa por el Ayuntamiento el día 7 siguiente.

En las labores de Educador sigue hasta los primeros años de la década de 1930 (inicio de la II República Española), que abandonó la enseñanza en el Colegio, aunque luego siguió dándolas a domicilio. Fue Oficial Administrativo del Ayuntamiento de Las Palmas de Gran Canaria, acabando su última etapa laboral (desde el inicio de la II República) como Regidor del Mercado del Puerto.

Era persona con una total dedicación a la clase obrera y destacaban sus escritos como redactor del periódico EL TRABAJO de nuestra Capital, siendo nombrado para dicho cometido con fecha 20 Julio 1901. Su domicilio y colegio era el lugar donde los obreros y sus líderes hacían sus reuniones, hasta que se inaugura la Casa del Pueblo.

No hay noticias sobre la titulación académica que poseía este Educador y todo indica que no tenía título de maestro, pero fue persona de carácter recio, talante liberal, autodidacta, poseedor de una gran cultura, con un criterio pedagógico que le adelantó a su tiempo, inculcando educación a sus alumnos, sobre todo, para optar a los trabajos que la construcción y tráfico de nuestro puerto trajo consigo.

Todas las noticias obtenidas, incluso de Educadores procedentes de la Península establecidos en La Isleta como Maestros Nacionales, decían que era una persona poseedora de un amplio conocimiento, gran orador y de fácil pluma. Forma una pléyade de Educadores que luego se establecieron en nuestro barrio.

Estuvo dedicado a la enseñanza unos 40 años. También es conocido como el maestro de la Puntilla, pasando por el duro trance de ver truncada la vida de su noveno

hijo Eduardo Suárez Morales, primer Diputado Comunista del Archipiélago, fusilado 6 Agosto 1936 en el campo de tiro de La Isleta, en el apurado y confuso inicio de la Guerra Civil de 1936.

Es conocida una incidencia acaecida cuando desarrollaba las funciones de Regidor del Mercado del Puerto D. José Suárez León y que muchos ancianos narran de esta manera: *«Estaban los obreros baldeando la pescadería, cuando se desencadena un escándalo con un moro de una sección del Tabor de Regulares que solía acampar en los alrededores del Castillo. Al rato se presenta el Oficial del citado soldado pidiendo explicaciones, dado que según decía el citado moro, le habían faltado de palabra diciéndole «cabro...». El incidente fue saldado por D. José Suárez León explicándole que seguramente su subordinado, en su media lengua, no entendió bien lo que se le indicaba, ya que solo se le había dicho «... que no entrara en la Pescadería recién baldeada, por que llevaba las botas llenas de polvo de carbón.»*

#### 4.2.- PRIMER MAESTRO TITULADO.

El primer Maestro titulado radicado en La Isleta fue D. José Quintana Domínguez(\*) natural de Teror de Gran Canaria el 10 Enero 1872. Después de obtener el título de Maestro de 1ª enseñanza el 16 Julio 1881, así como de estar dando clase en su villa natal, en 1898 funda en La Isleta el colegio «San José», frente a la ermita de La Luz, a la entrada del lugar conocido como «el boquete». En el censo de 1900 vive en la c/. Juan Rejón, con su esposa Dª Josefa Arencibia Suárez, con la que tiene 5 hijos.

Además de los estudios propios de su profesión, obtuvo conocimientos de Derecho y de Música, presentándose a las oposiciones de Notario Eclesiástico y Sochantre (ermita Nuestra Señora de La Luz), siendo nombrado para dichos cargos el 29 Septiembre 1900 por el Obispo D. Antonio María Claret.

El 10 Noviembre 1906 aparece anuncio en la prensa sobre la apertura de la matrícula nocturna, para estudiar niños mayores de 12 años. Imparte la docencia durante más de 40 años en el horario normal de clases como fuera del mismo, a niños y adultos, así como en casas privadas, siendo preceptor de D. Luis Antúnez Monzón, gran benefactor de la Parroquia de Nuestra Señora del Pino y del colegio San Luis (Alcaravaneras), regido por los Hermanos de la Fundación LA SALLE.

Por sus conocimientos de leyes, fue asesor y consejero de muchos vecinos, actuando durante años como Administrador de fincas urbanas. Desarrolla cierta actividad comercial promoviendo en Gran Canaria la venta de carbón de La Palma.

Persona con sólido espíritu religioso, fue miembro de la PÍA UNIÓN DE COOPERADORES SALESIANOS. Era conocido como el Sochantre, y por razones de enfermedad, cierra el colegio en 1949 y fallece el 1º Septiembre 1950.

(\*) Fotos 16 y 17 (páginas 45 y 46).



Foto N°. 16.- Colegio San José. D. José Quintana Domínguez 1º Maestro Titulado con alumnos. Década 1920 (3)



Foto N°. 17.- Colegio San José. D. José Quintana Domínguez 1º Maestro Titulado con alumnos. Década 1930 (3)

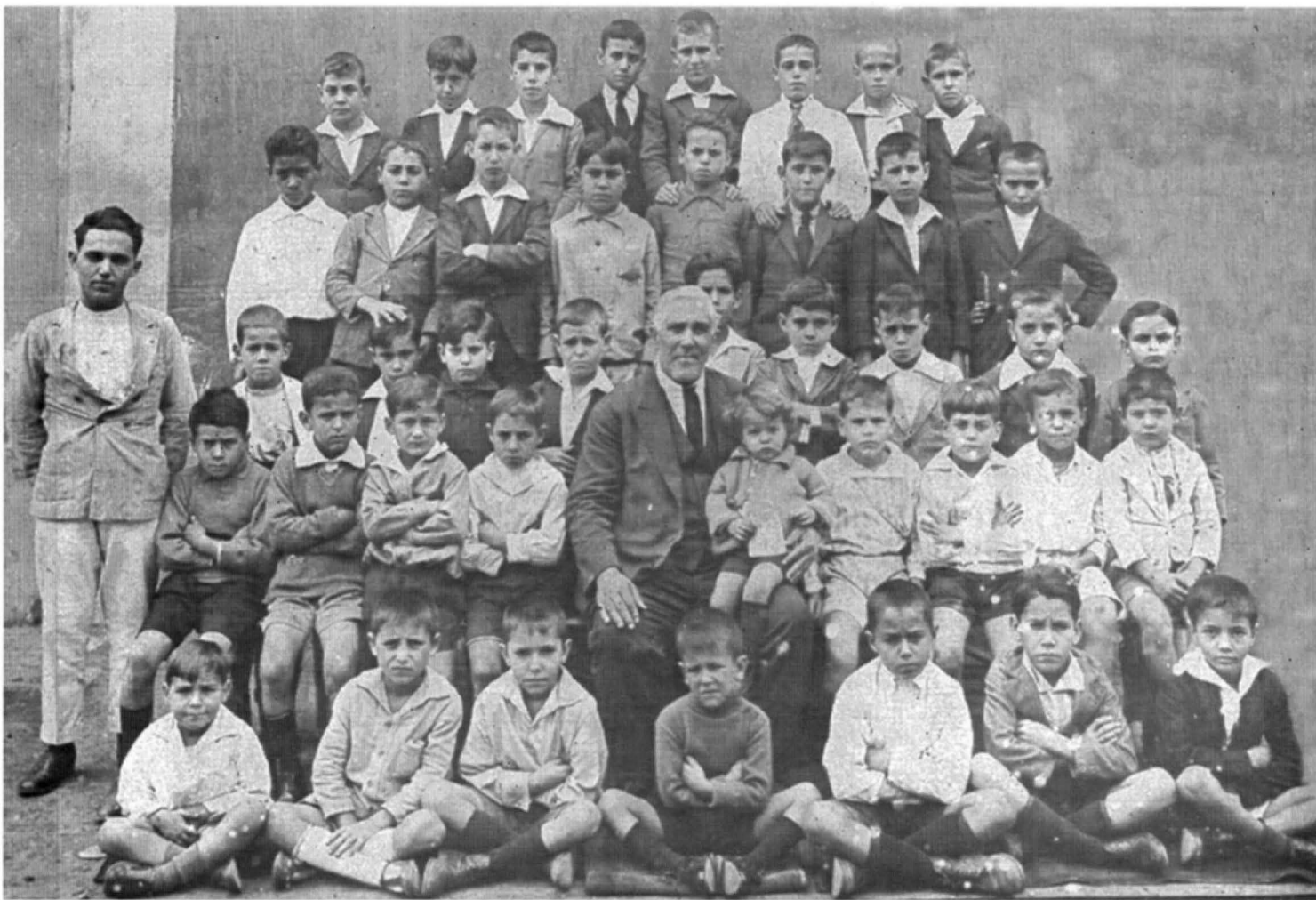

## CAPÍTULO V

### PRIMER ESCRITOR Y SACERDOTE

El 16 Febrero 1900 nace D.Mariano Hernández Romero, (\*) primer escritor, poeta y Sacerdote oriundo de La Isleta, siendo hijo de D. Juan Hernández Cabrera, de profesión marinero y D<sup>a</sup>. Sebastiana Romero Machín, ambos de Lanzarote y residentes en la c/.Princesa Guayarmina, una de las calles de La Isleta conocidas como la «Cuesta de la mentira».

D. Mariano, como era conocido, realiza sus estudios humanísticos en nuestro Seminario, donde obtiene el Subdiaconado el 22 Diciembre 1923, nombrado Presbítero el 14 Junio 1924 y recibe su Ordenación en el Palacio Episcopal por el Obispo D. Miguel Serra Sucarrats.(5)

Poseía la licenciatura de Teología por la Universidad Pontificia de Salamanca y su larga vida profesional como Sacerdote la inicia como Coadjutor de Parroquia de Nuestra Señora de La Luz el 13 Octubre 1926, aunque por razón de residencia familiar ya ayudaba desde muy joven incluso dando clases en la escuela parroquial, siendo destinado a la parroquia de Santa María de Guía, el 16 Mayo 1927 por permuta con su compañero D.José Cárdenes Déniz.

Pasa luego destinado a Lanzarote, donde estuvo en Arrecife y Haría, volviendo a Gran Canaria siendo el primer párroco de Tamaraceite. Más tarde es nombrado para Arucas y Santo Domingo (Vegueta) donde funda y edita la hoja parroquial que se publicaba periódicamente bajo el título «El Párroco». Luego residiría en Tenerife, América del Sur, tanto en Perú(Arequipa) como en Venezuela(Mérida), como orador de su Catedral, siguiendo por Roma, Sevilla, etc. finalizando su estancia fuera de Canarias en la Parroquia del Carmen (Madrid). Regresa a las Islas Canarias en la etapa de Monseñor Infantes Florido, que lo destina a petición propia al barrio del Polvorín, donde finalizó su labor como Sacerdote.

D.Mariano era persona de amplia cultura y se caracterizaba por su oratoria sagrada. Fruto de ello es la publicación del «Pregón de las Fiestas de Ntra. Señora del Pino, Patrona de la Diócesis de Canarias», editado en la Imprenta España de Las Palmas, dándose a luz después de haberse leído en Radio de Las Palmas el 6 Septiembre 1949. De seminarista ya daba clases a sus compañeros de cursos inferiores, estando dotado de gran talento para la música y becado al término de su carrera para ir a Bélgica/Roma a especializarse, declinando esta oferta para atender a sus hermanos y madre viuda, al perecer su padre en un accidente marítimo al norte de Tenerife. Durante su estancia en Santa María de Guía de Gran Canaria, fundó un Colegio y el coro de la parroquia, punto inicial de lo que luego sería el afamado orfeón de dicha Ciudad.

(\*) Foto 18 (página 48).

(5) Boletín Obispado de Canarias Julio 1924.



Foto N°.18.- D. Mariano Hernández Romero 1° Escritor y Sacerdote oriundo de La Isleta junto con sus compañeros de viaje cuando se traslada al Perú. Marzo 1962. (3)

Además de su labor parroquial, siempre que podía se dedicaba a la enseñanza, destacando su magisterio en La Isleta, Guía de Gran Canaria, Arucas y en el Colegio Viera y Clavijo cuando estuvo de Párroco de Santo Domingo (Vegueta), así como su dedicación de codirector del Colegio Inglés de Canarias.

Escritor y poeta escribió sobre todo poemas, con un gran dominio del soneto. Los primeros son de 1920, publicándose en la prensa de Las Palmas de Gran Canaria, a veces con el sobrenombre de «Cancionero». Su familia conserva cuarenta(40) poemas en un cuaderno manuscrito fechado en 1929, donde su autor los fue colocando en el siguiente orden y con los nombres que se indican:

- 1.->A María Inmaculada» 1929.-(soneto).
- 2.->El 13 de Septiembre»(Dedicado al escultor Victorio Macho-1924).
- 3.->Arrecifes».
- 4.->¡ Oh Divinas Canciones ! «(Dedicado al pueblo de la Vega de San Mateo).
- 5.->Mi clara Ciudad».
- 6.->El broche de la raza»(Dedicado al Comandante Piloto Ramón Franco).
- 7.->La Dolorosa de la Catedral».
- 8.->Los genios tutelares».
- 9.->A José Aguiar en su primera Misa»(1946).
- 10.->En el capullo de tus brazos».
- 11.->Divina Flor Nazarena».
- 12.->Camino de Cipreses»(Dedicado al pueblo de Moya).
- 13.->En la muerte de Tomás Morales»(1921) publicado en el Defensor del Pueblo.
- 14.->Noche de Palestina».
- 15.->Mariposa».
- 16.->La Marcha Real»(1925) Dedicado a Alfonso XIII.
- 17.->Tomás Dídimos».
- 18.->El barrio de La Isleta»(1929).
- 19.->El hijo del náufrago»(Dedicado a Tomás Morales).
- 20.->Quasi Palma»(Dedicado al Obispo D.Miguel Serra y Sucarrats).
- 21.->La Virgen del Pino».
- 22.->La Virgen de los Volcanes»(Dedicado a A.Texeira).
- 23.->Agüimes».
- 24.->Spes Mea a Juventute Mea»(Dedicado al Obispo Serra).
- 25.->Pablo el Ermitaño».
- 26.->Barranco de los Tilos».
- 27.->Tu Espíritu y la Cruz»(Dedicado al magistral Roca y Ponsa).
- 28.->Una azucena»(Dedicado a San Francisco de Sales).
- 29.->¡ Ha muerto del Papa !(Dedicado a Benedicto XV).
- 30.->El Celestial Peregrino».
- 31.->Lirio del valle».
- 32.->Angélico Maestro».
- 33.->Y dejas Pastor Santo...» (Dedicado al prelado D.Angel Marquina).
- 34.->Francisco de Sales».

35.-»Ecce Sacerdos Magnus»(Dedicado al Obispo Serra).

36.-»El romancero del Cide».

37.-»El medallón del triunfo».

38.-»Una rosa»(Dedicado a Zamora).

39.-»El Rosario de la Inmaculada».

40.-»Oración final».

Nos deja diversos libros publicados, destacando:

I.-»CANCIONERO HERMANO» (muchos de los anteriores poemas constan en este libro).

II.-»EL CRISTO JUAN». Tipografía Fénix de Mérida(Venezuela) 1963 (3000 ejemplares. Consta de más de 8000 versos.

III.-»EL CRISTO FRANCO».(Poema). Madrid, 1967 - 1ª Edición. Las Palmas 1975-2ª Edición.

IV.-»EL OTRO CRISTO: D.ANTONIO-VICENTE GONZÁLEZ (Padre Paúl). Madrid 1968.

V.- «EL PARAÍSO GANADO».

Siempre demostraba su cariño por el barrio de La Isleta, donde tuvo su primer destino como Presbítero. Desde Guía de Gran Canaria en Junio 1929, recordando su paso como Educador en la escuela de la Parroquia de Nuestra Señora de La Luz, donde estuvo ayudado por unas monjas, realizó lo siguiente:

### - El barrio de La Isleta -

#### **Para las Directoras del Colegio de La Isleta, Sor Teresa y Sor Angeles.**

El barrio de la Isleta flotando en la neblina  
pesada y persistente del vaho del carbón,  
hasta el ayer fue nave sin nauta que no atina  
con la ruta anhelada del puerto de ilusión.

Roto el robusto mástil, orgullo de una encina  
rotas las velas, rotas las jarcias y el timón,  
iba la nave hundida por la extensión marina  
presintiendo las furias y horrores del ciclón.

Mas, de pronto se corren las tormentosas nubes  
y la barca desciende del cielo dos querubes  
¡ Sor Teresa y Sor Angeles Madres de Caridad !  
Surgió la Ermita escuela llena de bendiciones  
y levaron sus anclas todos los corazones...  
¡ Hoy el navío marcha con rumbo a la Verdad !

Fallece en el barrio de Vegueta el 15 Mayo 1993.

## CAPÍTULO VI

### GRUPOS ESCOLARES

Durante el período de tiempo que se narra en el presente trabajo, se crea una serie de Escuelas Graduadas en La Isleta, que conlleva la desaparición de las Escuelas Unitarias y la creación de diversas secciones nuevas. Eran conocidas popularmente como «Grupos» por su agrupamiento tanto físico como administrativo con horario «partido»(de Lunes a Sábado de ocho y media a once y media y por las tardes de dos a cuatro y media, excepto Jueves y Sábados), siendo los siguientes:

#### 6.1.- PRIMER GRUPO ESCOLAR.(6)

Por Orden de 23 Julio 1929 (BOE. 1º Agosto), se crean dos Escuelas Nacionales Graduadas con seis secciones (3 de varones y 3 de hembras) en La Isleta; se ratifica su creación por R.O. 5 Noviembre 1929 (BOE. nº. 323 de 19 Noviembre). Siendo, por tanto, el «**primer Grupo Escolar**» en La Isleta/Puerto La Luz.

Se construye este centro en una parcela de 68 x 51,53 m<sup>2</sup> = 3.504,04 m<sup>2</sup> prevista para tal fin, con entrada principal por el Sur en la hoy c/. Tinguaro, 17, laterales c/.Pardilla al Naciente y c/.Guayadeque al Poniente y al Norte c/. Magallanes. El proyecto es del arquitecto D. Eduardo Laforet Altolaguirre con presupuesto de 389.392 pesetas.(\*).

Este proyecto fue contestado por el Concejal de La Isleta, D.Agustín Ramos, por entender que la parcela (el solar de Grupo Escolar y el luego Jardín de la Infancia) debía destinarse en su totalidad al uso escolar y deportivo; igualmente indicaba que al unirse dos manzanas de solares cerrándose las c/. Princesa Guayarmina y la c/. Tenteniguada para obtener una gran parcela, usando el mismo método, la calle Tinguaro no partiría en dos el solar. No fue aprobada la propuesta de dicho Edil, partiéndose en dos dicha parcela.

La contrata fue de D.Juan Santana, y el Grupo tenía: 6 aulas independientes, 6 patios y galerías cubiertas, anexos a las aulas, un pabellón general con biblioteca, servicios de maestros, y dependencias anexas: otro pabellón destinado a comedor, cocina, retretes, baños, lavabos y dependencias auxiliares. Ocupaban el resto del solar grandes patios para el recreo y gimnasia, siendo considerado en su época como modélico y acorde a la moderna pedagogía.

(\*)Fotos 19 y 27(páginas 52 y 62)

(6) A.H.P. L.P. (Serie Edificios Escolares-Ayuntamiento Las Palmas de Gran Canaria, Nº.Inventario 84 (1810-1960) Carpeta 3.



Foto N°. 19.- C.P. Franchy y Roca. El Colegio desde la cantera que hubo delante de dicho Centro. (1931) (4)



Foto N°. 20.- C.P. Franchy y Roca. Sres./Sras. Maestros/as década 1930. (3) Bartolomé Febles; (¿?); Juan Vega(Director); Valentín Gómez y (¿?). Sentados: Valentina Hernández; Antonia Ascanio; Enriqueta Famadas; Adolfiná Ramírez; Felismina Rodríguez y (¿?). El niño es Jesús Gómez Rodríguez.



Foto N°. 21.- C.P. Franchy y Roca. Inauguración del primer comedor escolar en La Isleta 8 Noviembre 1933. (2)



Por Orden nº.2340 de 15 Diciembre 1930, las obras para su construcción son subvencionadas por el Estado con 60.000 ptas.

Antes de inaugurarlo, por acuerdo de 20 Enero 1930, el Ayuntamiento aporta este Centro como parte de un aval para un crédito de dos millones de ptas., a solicitar el Instituto Nacional de Previsión, valorándose de la siguiente manera:

|                   |                         |
|-------------------|-------------------------|
| * Solar.....      | 52.560,60 ptas.         |
| * Edificio.....   | <u>300.000,00 ptas.</u> |
| <u>Total.....</u> | <u>352.560,60 ptas.</u> |

Inicia sus actividades en el curso 1931/32, con unos 230 niños matriculados, muchos hoy ancianos que tienen gratos recuerdos de su paso por este Centro y de sus Maestros cuyo primer Claustro estuvo compuesto por los siguientes Maestros:(\*).

**NIÑAS:**

- \* D<sup>a</sup>.Adolfina Ramírez Viera (Directora).
- \* D<sup>a</sup>.Valentina Hernández Hernández.
- \* D<sup>a</sup>.Enriqueta Famada Soles.
- \* D<sup>a</sup>.Felismina Rodríguez Betancor.

**NIÑOS::**

- \* D.Juan-A.Vega Rivero(Director-BOE.21-08-1931).
- \* D.Bartolomé Febles Cruz.
- \* D.Valentín Gómez Gil.
- \* D.Antonio León del Pino.

Por acuerdo municipal de 24 Junio 1932, el Centro es denominado «José Franchy y Roca»; político que lo visita el 8 Noviembre 1933, en la campaña electoral 1933, en unión del Alcalde, D.Luis Fajardo Ferrer, del Presidente Consejo Local de Enseñanza, D. Cristóbal González Cabrera y del Inspector Jefe de 1<sup>a</sup> Enseñanza D.Juan Rodríguez Santana, inaugurándose este día el primer Comedor Escolar(\*\*) en La Isleta, otra novedad en una época de penurias, paliando la necesidad alimenticia de muchas criaturas, y sus gastos sufragados en parte por la municipalidad, que aportaba 1.500 ptas. por curso académico.

Hoy continúa con el nombre de Franchy y Roca, después de estar nominado, por acuerdo municipal de 22 Junio 1939 como «José-Antonio Primo de Rivera», durante el régimen del General Franco.

En este centro se plantaron los primeros Laureles de India y otras especies arbóreas en La Isleta, siendo dirigida esta plantación por el Maestro Nacional D. Valentín Gómez Gil.

De la primitiva construcción sólo queda su cúpula central, y con motivo de edificar el actual complejo, no se tienen noticias de los antiguos documentos del

(\*) Foto 20 (página 53).

(\*\*) Foto 21 (página 54).

Centro, hecho que ha obligado a recomponerlos hasta 1950, encontrándose un informe del párroco de San Pedro, fechado en 1942, donde se indicaba que la matrícula era 297 niños y 256 niñas.

Con fecha 24 Abril 1941, una Orden del Ministerio de Educación (BOE. del 5 Mayo 1941) ordena que las escuelas unitarias nº.15 y 16(hembras) y nº.26(varones) sean consideradas, a todos sus efectos, como Secciones de las respectivas Escuelas Graduadas establecidas en este Grupo Escolar.

En este Centro, y bajo la dirección de los hermanos León del Pino, Maestros Nacionales de la Aldea de San Nicolás, conocidos por los «aldeanos», se inculca a los alumnos Música Folclórica canaria, formando un conjunto musical, figurando hoy algunos de sus pupilos como Profesores de música en La Isleta.

Este Centro es visitado por el Obispo D.Antonio Pildaín y Zapiain el 22 Junio 1945 y durante muchos años estuvo de conserje D.José Hernández Santana, que después de trabajar como albañil en las obras de edificación del Grupo lleva luego las funciones de vigilancia y mantenimiento del Centro Escolar, por ser persona muy mañosa para todas las tareas.

Una Orden del 6 Mayo 1931, establecía la voluntariedad de la enseñanza religiosa en la escuela y el 4 Julio 1931 el concejal D.Primitivo Pérez Pedraza hace una petición a la Alcaldía, en el apartado de ruegos y preguntas del Pleno Municipal capitalino celebrado este día, diciendo lo siguiente:

«Solicito se llame la atención a un Maestro del Grupo Escolar de La Isleta que ha repartido boletos preguntando a los padres si desean que sus hijos reciban enseñanza de doctrina, papeletas que en gran parte han sido firmadas en sentido afirmativo por los propios alumnos, agregando que el propio Maestro ha llevado a los escolares a la Iglesia Parroquial entendiendo que es hora de terminar con esas propaganda de fanatismo religioso que no caben en tiempos del nuevo régimen implantado en nuestra Nación».

En las páginas 52, 53, 54, 57, 58, 59, 60, 61 y 62 se reflejan una serie de instantáneas fotográficas relacionadas con este Centro.



Foto n.º 22.- C.P. Franchy y Roca. Sres. Maestros Década 1940. (3)Francisco León; Agapito Moreta; Francisco Cazorla; Cirilo-Rafael Ayala; José Alemán; Escolástico Soto; Teodoro Artiles; Daniel González; Luis Manchado; Tomás Cutillas; Antonio León; Leopoldo Gómez y Benito Navarro.



Foto nº. 23.- C.P. Franchy y Roca. D. Antonio León del Pino con alumnos. Década 1940. (3)



Foto n°. 24.- C.P. Franchy y Roca. Sras. Maestras Décadas 1950 y 1960. (3) Isabel Antúnez; Carmen Rodríguez; Pilar Martínez; Carmen Febles(Directora); (¿?); Carmen Gil y Margarita Vega.



Foto nº. 25.- C.P. Franchy y Roca. Dña. María Pérez de León con sus alumnos. (3)



Foto n°. 26.- C.P. Franchy y Roca. Sacerdote y Maestra con alumnas. (3)



Foto nº. 27.- C.P. Franchy y Roca. Instantánea parcial. Década 1950. (2)



## 6.2.- SEGUNDO GRUPO ESCOLAR.(7)

El 20 Agosto 1928, el que fue Director de la Escuela Industrial de Las Palmas, D.Manuel Mascareñas, en razón de su condición de edil del Ayuntamiento, presenta una Proposición exponiendo el lamentable estado de la escuela en la zona de La Puntilla. En dicho escrito decía lo siguiente:

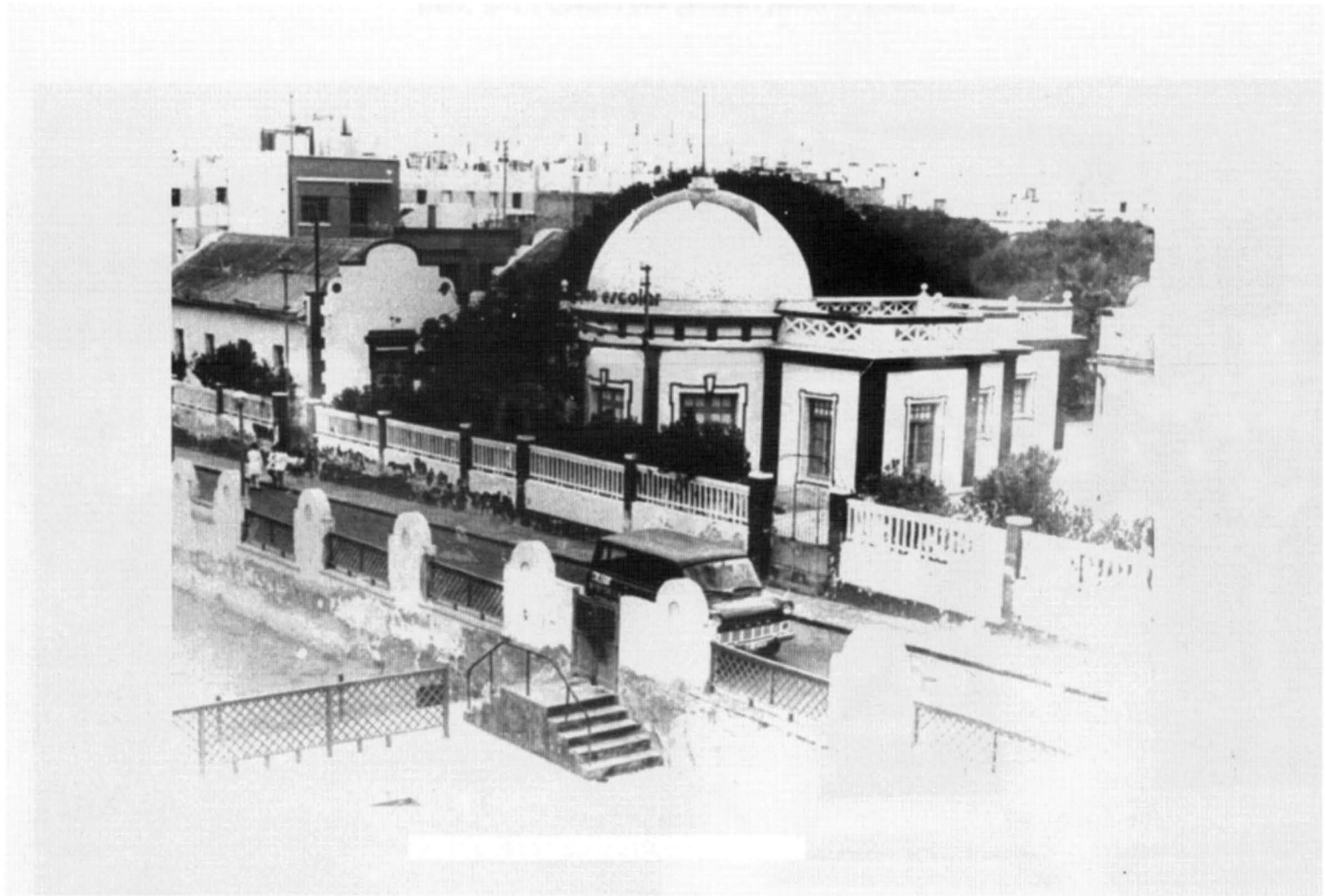
*« El triste y lamentable estado de la Escuela del Puerto de La Luz, enclavada en terreno propiedad del Ayuntamiento y la necesidad de mejorar los locales escuelas, mueve al concejal que suscribe esta proposición a pedir la creación de un nuevo Grupo Escolar, que emplazado en los terrenos del Cuartelillo Municipal, debiera albergar las actuales escuelas de niños y de niñas que están en aquella zona. La de niños allí instalada, quedaría en debidas condiciones y poniendo en él la de niñas próxima, la Corporación se ahorraría alquileres de 2 casas para Maestros y el de 1 local Escuelas que ahora está pagando.*

*En atención a que en ese mismo sitio, por acuerdo del Ayuntamiento, ha de instalarse la Sección de la Escuela Industrial del Puerto de La Luz, a beneficio de la clase obrera de aquel barrio, debe el Arquitecto Municipal proceder al proyecto y presupuesto de las obras y por lo expuesto y en tributo de justicia y gratitud el expresado grupo debiera, si la Excma.Corporación así lo acuerda, llamarse con el honor del actual Ministro de Trabajo Sr.Aunós. Las Palmas 20 Agosto 1928.»*

Dicha Proposición es tratada en la Sesión de la Comisión Permanente de 23 Agosto 1928, tomándose el acuerdo que por el Arquitecto Municipal, D.Eduardo Laforet Altolaquirre, se proceda a la redacción del correspondiente Proyecto para la realización del segundo Grupo Escolar en La Isleta.

Desde la citada fecha y durante la etapa de la II República Española se tramita el expediente reglamentario para la realizar este grupo escolar en La Isleta, siendo aprobado por O.M. de 21 Marzo 1936, que subvenciona su construcción con 96.000 ptas. para hacer 6 secciones y 2 locales computables.

Por cometerse un error en la citada Orden, la misma es rectificada por otra de fecha 29 Abril 1936 (Gaceta Madrid nº.122 de 1º Mayo), subvencionando esta construcción con 192.000 ptas., dado que el proyecto establecía un total de doce secciones y cuatro locales destinados a bibliotecas.

Por acuerdo municipal de 8 Octubre 1932 se acuerda sacar a concurso la adquisición de un solar en La Isleta para este fin, comprándose una parcela de terreno cuyas medidas eran 1.832.86 m2. del que se resta 279,53 m2.para la calle Cosme Ruiz, hoy Américo Vespucio, quedando por tanto para el colegio 1.553.33 m2., siendo adquirido este solar a través de D.Severo de la Fe y Cruz por 40.000 ptas.

Subastadas las obras, por dos veces quedaron las subastas desiertas. En los

(7) A.H.P.L.P. (Serie Edificios Escolares-Ayuntamiento Las Palmas de Gran Canaria, Nº.Invent. 84 (1910-1960) Carpeta 8, 38, 40 y 41.

primeros meses de la Guerra Civil a petición del Concejal Sr. Díaz Hernández, y para mitigar el paro obrero, se realizan por administración la planta baja, 1ª y 2ª, siendo el proyecto de D. Eduardo Laforet Altolaquirre, fechado el 5 Septiembre 1934, dando el Estado 534.000 ptas. y el Ayuntamiento 244.000 ptas. (\*)

Se remata la 3ª planta (6 secciones y 2 locales destinados a Biblioteca) con proyecto del Arquitecto D. Antonio Cardona Aragón, previa adjudicación el 30 Junio 1938 al contratista D. Alfredo Farray Estévez por 279.000 ptas., siendo subvencionada por el Estado con 96.000 ptas., según Orden del 24 Julio 1942. Las obras son definitivamente recibidas por acuerdo municipal de 13 Octubre 1939.

Durante la construcción de este Centro, se nota la necesidad de elevar a mayor altura el muro medianero Norte, para que los alumnos no pudieran asomarse sobre las casas colindantes más bajas, con el consiguiente peligro, siendo aceptada esta modificación por acuerdo municipal del 8 Febrero 1939, importando la prolongación de este muro 400 ptas., cuyo pago se acuerda el 2 Marzo siguiente.

Durante la construcción de este Centro, en plena Guerra Civil, es usado de manera esporádica como lugar de detención preventiva de Presos Políticos, y como comedor gratuito, para mitigar la situación de penuria alimenticia que este conflicto bélico y la II Guerra Mundial trajeron consigo.

En sesión del 28 Septiembre 1939 la Corporación queda enterada de una comunicación del Director General de 1ª Enseñanza, donde se hace llegar informe por el que se muestra conformidad a la construcción del edificio, indicándose la conveniencia de elevar la barandilla de las escaleras o añadirle una faja de tela gruesa sostenida con tubo metálico, porque, sin este requisito los niños no pueden circular por las escaleras sin peligro de que, un empujón o salto pudiera precipitarlos por el ojo central, dada la pequeña altura de la baranda colocada.

Nota del autor: La Corporación queda enterada de dicho reparo, pero no toma medidas para resolver esta problemática, dado que estudiando en dicho Colegio sobre 1954, un compañero se deslizó por la baranda cayendo al vacío, dejándolo esta caída a las puertas de la muerte y traumatizado para toda la vida. Incluso, esta incidencia trajo consigo la convocatoria por el Director, D. Primitivo Thomas García, de una reunión con todo el alumnado y Profesorado haciendo a todos una llamada de atención sobre este «peligro latente».

Este colegio también fue utilizado como Escuela Normal del Magisterio Primario, circunstancia que con escrito del Comisario-Director de dicho Centro, D. José Gil Rodríguez, el 9 Septiembre 1939 decía al Gobierno Civil lo siguiente:

**«Tengo el honor de participar a V.E. que cumpliendo órdenes Superiores la Normal del Magisterio Primario ha sido trasladada al Puerto de La Luz, en uno de los Grados del Grupo Escolar Generalísimo Franco».** En esta situación sigue hasta el curso 1942/43, dando las clases prácticas los estudiantes de Magisterio con los niños de la Escuela Eclesiástica creada en la Parroquia de San Pedro.

El 22 Junio 1939 el Ayuntamiento lo denomina «General Franco. Hoy su nombre es Las Canteras por su cercanía a nuestra mejor playa capitalina.

(\*) Foto 28 (página 66).

Por Orden del 20 Julio 1942 se crean con carácter definitivo esta Escuela Nacional Graduada de niños con 9 Secciones y Dirección, sin grado, y otra de niñas con igual número de grados e igualmente Directora sin sección, siendo esta última a base de la Graduada de 3 Secciones de La Isleta, a cuyo efecto se consideran creadas definitivamente 10 plazas de Maestros y 7 de Maestras Nacionales. La citada Orden es aclarada el 29 Septiembre siguiente, en sentido que se ratifica la creación definitiva de la Escuela Nacional Graduada de niñas con destino a este Grupo Generalísimo Franco, sea a base de las antiguas secciones de la Graduada de «La Isleta», y que las 2 restantes incorporadas a la misma a base de las Unitarias números 15 y 16 vuelvan nuevamente a funcionar con condición de Unitarias.

Iniciadas sus actividades académicas en el curso 1942/43(\*), su primer Director fue D. Primitivo Thomas García, (en dicho cargo hasta su óbito en 1962) formando el claustro inaugural Maestros que obtuvieron plaza en las primeras Oposiciones que se hacen después de la Guerra Civil, para atender una matrícula de 207 niños y 256 niñas (datos obtenidos de un informe del párroco de San Pedro). Este Centro es visitado por el Rvdo. Obispo D. Antonio Pildain y Zapian el 22 Junio 1945.

En la planta baja de este Centro estuvo la primera y única Biblioteca Pública Estatal que ha habido en La Isleta, en horas de 7 a 9. Los lectores fueron atendidos unos años por el filólogo D. Francisco Navarro Artilés.

No se ha podido obtener el nombre del primer Conserje de este Centro, pero durante muchos años, después de regresar Rusia, donde estuvo como componente de la División Azul y haber pasado una larga etapa como prisionero en los campos de concentración, estuvo desempeñando este cargo D. Francisco Almeida Afonso.

Como un hecho a destacar, el 30 Julio 1950 el Director del Colegio dirige escrito a la máxima Autoridad de la Provincia dando cuenta de un hecho altruista, beneficioso para el Grupo Escolar, protagonizado por los Sres. D. Bartolomé de Morales, su hijo Julio y D. Angel Martínez, todos ellos conductores de la factoría La Caleta, que ayudaban con 300 y 600 ptas. anuales para sufragar gastos del Centro..

La Inspección de Enseñanza se muestra totalmente de acuerdo con lo expuesto por el Sr. Director del Grupo Escolar y se adhiere a su ruego, por entender que es de Justicia y que puede ser estímulo para nuevos protectores de la Escuela.

La máxima Autoridad de la Provincia al tener conocimiento de la actuación altruista de los citados Señores, les remite oficio que, copiado literalmente, les decía: «Habiendo tenido conocimiento este Gobierno Civil de la protección que viene Vd. dispensando al G.E. General Franco de esta Capital, significole mi reconocimiento por la generosidad y desprendimiento que su altruista conducta implican.»

En las páginas 66, 67, 68, 69 y 70 se reflejan una serie de instantáneas fotográficas relacionadas con este Centro.

(\*) Foto 29 (página 67)



Foto nº. 28.- C.P. Las Canteras. Fachada Sur. (4)



Foto nº. 29.- C.P. Las Canteras. Sres. Maestros (1942). (3) Juan Ortega; Manuel Monzón; Santiago Saénz; Jorge Hernández; Juan Peña; (¿?); Francisco Zumbado. Sentados: Cirilo-Rafael Ayala; Primitivo Thomas (Director) y Francisco Cazorla.



Foto n.º. 30.- C.P. Las Canteras. Sras. Maestras (1948). (3) María Redondo y Pino Rodríguez; (¿?); M.ª Luisa Briganty; Pino Macías y Carmen Abreu.  
Sentadas: Carmen Évora; Clara Artilés y Ramona Rodríguez



Foto n°. 31.- C.P. Las Canteras. Visita de Inspección. Sres./Sras. Maestros/as y las dos Inspectoras. Final curso académico 1948-49. (3) Rvdo.D.Francesco Glicioti (Párroco San Pedro); Antonio Esteban; Román Silva; Antonio Betancor; (¿?); (¿?); (¿?); Benito Navarro; (¿?); (¿?); Pedro Betancor y Andrés Calvo. (¿?); Carmen Abreu; (¿?); Mª.Luisa Briganty y María Redondo. Ramona Rodríguez; Carmen Évora; Rafaela González (mirando a su esposo Andrés Calvo); Primitivo Thomas (Director); Inspectoras Srta.Cadenas y Argelia Rodríguez. Mercedes Espinosa; Clara Artilles (Directora); Sra.Inspectoras María Paz Saénz; (¿?) y Pino Macías.



Foto nº. 32.- C.P. Las Canteras. Sres.Maestros Década 1950. (3) Juan Hernández; Juan Alamo; Antonio Esteban; Emilio Ruiz; Antonio Arencibia (¿?). José Quevedo; Benito Navarro; Primitivo Thomas; Martín Perdomo y Domínguez Déniz.



### 6.3.- TERCER GRUPO ESCOLAR. (8)

Dentro de las construcciones escolares que en la década de 1940 se proyectan, se encuentra el luego denominado Grupo Escolar «LEÓN Y CASTILLO». Aunque su puesta en marcha es a mitad de la década de 1950, fecha que se sale de la etapa que se intenta cubrir en este trabajo, los trámites principales se inician en 1949.

El lugar donde se proyectaba ubicar este Grupo Escolar, era conocido popularmente como «solar escoria». Al recoger la precisa información para esclarecer esta denominación, resulta que el nombre no venía por el picón o escoria volcánica de esta zona, sino que había sido propiedad de la casa petrolífera Cory Brothers., lo que da a entrever que al escribir ex-Cory su deformación trae consigo lo de «excorya», denominación popular con la que todavía muchos vecinos de La Isleta conocen el terreno donde está este Centro. Linda al Norte con c/.Ossorio; al Sur con c/.Guayedra; al Naciente c/.Benecharo y al Poniente con las espaldas de las viviendas c/.Artemí Semidán y taponamiento de la c/.Isaac Peral.

La Comisión Permanente del Ayuntamiento de 3 Enero 1946, acuerda la compra de dicho solar con destino a un Grupo Escolar. Se paga a 35 ptas. por metro cuadrado, y su medida era de 10.857 m<sup>2</sup>, siendo el importe de la compra 379.995 ptas., pagándose en tres veces: la primera al hacer la escritura y el resto en un año a partir de su firma. La citada compra es ratificada en el Pleno de 7 Enero 1947, justificándose la misma, **«en la necesidad de dotar a La Isleta de un local donde reciban instrucción los niños residentes, y que se trata, quizás los únicos terrenos que hay sin edificar, por lo que se estimaba ventajosa la operación.»**

Hay que dejar constancia, de que en este solar, de Poniente a Naciente, partiendo de la calle Artemí Semidán hasta Benecharo se tenía previsto la calle denominada Isaac Peral. Según se dice, alguien se acordó de la postura contraria del concejal D.Agustín Ramos cuando en 1929 se proyectaba construir el grupo escolar «FRANCHY y ROCA». Debido a que entendía dicho edil que **«todo el solar debía ser para Centro Escolar y Deportivo, y que la calle hoy Tinguaro no debía partir en dos un precioso solar, desbaratando el fin primitivo de su compra»**. Se dice 20 años después que dicha postura trajo consigo que se taponara la calle Isaac Peral, y quedar uno de los mejores solares de La Isleta para zona escolar con varias canchas deportivas y una piscina olímpica.

Se realizan dos proyectos fechados en Abril 1949 y 1950 para las obras de dos Grupos Escolares, con los siguientes importes presupuestados:

\* Varones.....1.365.327 ptas.

\* Hembras.....2.500.333 ptas.

Las obras son adjudicadas a la empresa Entrecanales y Tavora el 13 Diciembre 1951, con una media del 13,10% a la baja, concediendo el Ministerio de Educación el 50% del importe final de la subasta.

El 15 Mayo 1952, se certifica la realización del 25% de las obras del Grupo de los varones y el 16 Agosto 1952 se cubre aguas.

Finalizadas las obras de este Centro masculino, pasan a sus aulas todos los Maestros y alumnos del primer Grupo Escolar de La Isleta, quedando el Grupo Escolar «José Antonio» como femenino únicamente.

Por la circunstancia antes indicada, en la fotografía nº.35 (página 75) de este libro, figuran los últimos Maestros del Grupo Escolar «José Antonio» y los primeros del «León y Castillo», con D. Francisco Cazorla Sosa inaugurándolo como Director interino.



Foto nº. 33.-C.P. León y Castillo. Zona Naciente (4)



Foto n°. 34.- C.P. León y Castillo. Zona Poniente. (4)



Foto n.º 35.- C.P. León y Castillo. Sres. Primeros Maestros (últimos del C.P. Franchy y Roca)(1955). (3) Benito Navarro; Juan Sañudo; Cirilo-Rafael Ayala; Teodoro Artiles; Escolástico Soto; José Alemán; Esteban Marrero; Luis Manchado; José Robaina; Gonzalo Martín; Vicente Reyes; Francisco Cazorla (Director); Eulogio Rodríguez; Melchor Rebozo; Francisco Gil; Daniel González; Marcelino Estupiñán; José Placeres; Francisco León y Antonio Saavedra. Sentado Antonio Gómez



Foto n°. 36.- C.P. León y Castillo. Sras. Maestras (mediados década 1950). (3)

#### 6.4.- CUARTO GRUPO ESCOLAR (9)

El último Grupo Escolar proyectado en el tiempo de este trabajo, es el denominado «SANTA CATALINA», a causa del barrio donde estaba ubicado.

El proyecto cumple casi iguales fechas que el anterior, y lo firman cuatro arquitectos: D.Anselmo Arenillas Alvarez, D.Rafael Massanet Faus, D.Antonio Cardona Aragón y D.Fernando Delgado Bethencourt, estando situada la parcela entre la c/.Tomás Miller al Poniente (entrada varones), Naciente c/.29 de Abril (entrada hembras), Sur c/.Lucas Fernández Navarro y al Norte c/.Isla de Cuba, y se destinan a la construcción 412,75 m<sup>2</sup> y a campo escolar 1.372,75 m<sup>2</sup> para las hembras, e igual cantidad de construcción para los varones con patio de 1.792,75 m<sup>2</sup>.

El edificio para los varones importaba 849.393 ptas., con un plazo para su construcción de 9 meses. Fue subvencionado por el Ministerio de Educación Nacional con 424.097 ptas., y adjudicado a la empresa Entrecanales y Tavora el 22 Mayo 1951 por 658.508 ptas. (una baja del 10,70%).

La construcción del edificio para las hembras importaba 861.781 ptas., siendo subvencionado con 384.785 ptas., y adjudicado también a Entrecanales y Tavora por 769.570 ptas., con el mismo tanto por ciento a la baja y mismo plazo de construcción.

Las actividades de este Centro se inician a mediados de la década de 1950, y muchos de los Maestros Nacionales que fueron destinados a este Colegio procedían de casi todos los Grupos Escolares de La Isleta, que por razón de las viviendas hechas para el Magisterio en los alrededores del Estadio Insular, buscaban la cercanía a sus hogares, sobre todo para ir y regresar andando a los mismos.

En las páginas nº.78 y 79 figuran las fotos nºs.37 y 38 sobre este Centro, no habiéndose podido obtener de los Maestros destinados en dicho Grupo escolar.



Foto n.º 37.- C.P. Santa Catalina. Zona Norte. (4)





Foto n°. 38.- C.P. Santa Catalina. Sras. Maestras (1955) (3) María Benítez; Lucila; Clara Artiles (Directora); Antonia Padrón; Gloria Vidal; Magdalena Martínez; Josefa Castros y Emilia Guerra.



Foto nº. 39.- Etapa de la II República Española. Calle Padre Cueto/esquina Albareda. Acto de entrega de una Bandera al Ejército (1932). (2)

## CAPÍTULO VII

### DÉCADA DE 1930

La preocupación por la educación y la elevación del nivel cultural de los españoles constituían, desde mucho tiempo atrás, un fin común de cuantos luchaban contra el obscurantismo y la ignorancia imperantes en España, entendiéndose su erradicación como la base necesaria para la renovación de la sociedad española.

Sin menoscabar lo realizado en etapas anteriores a partir de la década de 1930, la enseñanza es una de las actividades donde más se incide por parte de todos los Gobernantes.

Incluso hasta la mitad de la década de 1950, ya consolidada la etapa iniciada a partir del 18 Julio 1936, sólo en la zona y período cronológico que se intenta cubrir en este trabajo, se realizaron tres Grupos Escolares (General Franco -hoy Canteras-, León y Castillo y Santa Catalina), y luego, el C.P. Galicia y el primer Instituto de Enseñanza Media en La Isleta (Mixto), así como el C.P. Las Coloradas.

La presente crónica se dividirá en dos partes principales:

#### 7.1 II REPÚBLICA ESPAÑOLA.

Se inicia el 14 Abril 1931 y empieza a fenecer a partir del 18 Julio 1936.

#### 7.2 GUERRA CIVIL.

Se inicia el 18 Julio 1936 y acaba con el parte del Cuartel General del Generalísimo fechado el 1º Abril 1939, Día de la Victoria.

#### 7.1. II REPÚBLICA ESPAÑOLA.

Al advenimiento de la II República Española acaecido el 14 Abril 1931, en lo que a instrucción pública respecta (1ª Enseñanza), la situación que padecía España era a todas luces grave, por la escasez de escuelas y de Maestros. Según los datos estadísticos sobre dicha época, había más de un millón de niños sin escolarizar y era necesaria la creación de 27.151 nuevas escuelas, a sumar a las 32.860 ya existentes.

El nuevo tipo de Estado Laico afronta la situación y, en lo que a construcción

de escuelas se refiere, elabora un plan quinquenal que preveía la creación de 7.000 escuelas el primer año, manteniendo un ritmo de 5.000 en los años sucesivos. Una Ley de 16 Septiembre 1931 faculta al Gobierno de la República para recabar los fondos necesarios para la creación de 6.570 nuevas escuelas. Además, por sendos Decretos de 23 Junio (BOE.del 24) y 1 Julio 1931 (BOE.del 3), se amplía en 7.000 nuevas plazas el escalafón del Magisterio, lográndose dignificar la profesión de Maestro Nacional con un sustancial aumento de sueldo.

También se reorganiza el Magisterio por Decreto de 29 Septiembre 1931 (BOE.del 30), implantándose un Plan de Estudios, conocido como «Plan Profesional 1931», considerado mejor para la formación de los Maestros, con exigencia del Bachiller Superior, Ingreso y tres cursos, acabando su carrera como Maestro Nacional sin efectuar Oposiciones (antes se exigía Bachiller Elemental o Exámen de Ingreso, cuatro cursos y unas laboriosas oposiciones). Se llega a decir popularmente, que el nuevo tipo de Estado era: «La República de los Maestros».

Todo este primer esfuerzo de ampliar los medios materiales y personales de la Enseñanza Oficial Primaria, se atribuye tanto a la figura del Ministro de Instrucción Pública, D. Marcelino Domingo como a sus más directos ayudantes, el subsecretario, Sr.Barnés Salinas y el Director General de Enseñanza Primaria D.Rodolfo Llopis.

En esta etapa entra en funcionamiento el **PRIMER GRUPO ESCOLAR DE LA ISLETA**, (Curso Académico 1931/32) y se inicia el expediente para hacer el **SEGUNDO GRUPO ESCOLAR**, ambos ya tratados en el Capítulo VI.

En la época de la II República, por la actuación antes indicada y considerada beneficiosa, se consolida el Sindicato «Federación Española Trabajadores de la Enseñanza» (en lo sucesivo FETE), donde se inscriben un gran número de Educadores, mayormente Maestros así como algunos Profesores de la Enseñanza Media y Profesional de la provincia de Las Palmas, dándose el caso de que muchos de sus componentes fueron Alcaldes, Concejales y Sindicalistas durante esta época.

Según un listado del Inspector Jefe de la Sección Administrativa de 1ª Enseñanza de la provincia de Las Palmas, de 11 Noviembre 1936, remitido al Gobierno Civil y al Capitán de Infantería Juez Instructor D. Cristóbal García Uzuriaga, eran 161 los Educadores afiliados a la FETE, considerada como «organización marxista» por los sublevados.

Los mismos fueron:

EDUCADORES AFILIADOS A LA FEDERACION DE TRABAJADORES DE LA ENSEÑANZA (FETE) AL INICIO DEL ALZAMIENTO MILITAR DEL 18 JULIO 1936

| APELLIDOS               | NOMBRE(S)     | DESTINADO EN:                          | PROFESION          |
|-------------------------|---------------|--|--------------------|
| ADAN LOPEZ,             | ANACLETO      | TELDE                                  | MAESTRO            |
| AGOSTINI BANUS,         | EDGAR         | LAS PALMAS GC.(INST.PEREZ GALDOS)      | CATED. MATEMÁTICAS |
| AGUILAR GONZÁLEZ,       | ANA-ROCHE     | DATO NO OBTENIDO                       | MAESTRA            |
| ALEJANDRO QUINTANA,     | JOSÉ          | DATO NO OBTENIDO                       | MAESTRO            |
| ALEMÁN ESTUPIÑÁN,       | JOSÉ          | LAS PALMAS GC.(LA ISLETA)              | MAESTRO            |
| ALMEIDA SÁNCHEZ,        | TERESA        | LAS PALMAS GC.                         | MAESTRA            |
| ALONSO HERNÁNDEZ,       | JUAN          | DATO NO OBTENIDO                       | MAESTRO            |
| ARÉVALO PEREZ,          | DELFINA       | ARUCAS                                 | MAESTRA            |
| ARIAS MARTÍN,           | FRANCISCO     | DATO NO OBTENIDO                       | MAESTRO            |
| ARMAS GUERRA,           | JOSÉ          | DATO NO OBTENIDO                       | MAESTRO            |
| BANDOLIO,               | MARÍA DE      | DATO NO OBTENIDO                       | MAESTRA            |
| BARRERA PONCE,          | DOLORES       | CASTILLO ROMERAL(SAN BTE.TIRAJANA)     | MAESTRA            |
| BARRETO BARRETO,        | DOMINGO       | TEGUISE(TIAGUA)                        | MAESTRO            |
| BIARNÉS BIARNÉS,        | ANTONIO       | DATO NO OBTENIDO                       | MAESTRO            |
| BRITO CÁRDENAS,         | RITA          | SIN ESCUELA ASIGNADA                   | MAESTRA            |
| BUENO LÓPEZ,            | JOAQUÍN       | DATO NO OBTENIDO                       | MAESTRO            |
| BURGOS RAMOS,           | FRUTOS        | DATO NO OBTENIDO                       | MAESTRO            |
| CABRERO LOPEZ,          | JULIÁN        | PUERTO CABRAS                          | MAESTRO            |
| CAMACHO MARTIN-PEÑASCO, | JERÓNIMO      | LAS PALMAS GC.(LOMO BLANCO)            | MAESTRO            |
| CAÑEQUE VELÁZQUEZ,      | JOSÉ          | TELDE(EL CALERO)                       | MAESTRO            |
| CAPARROS MORATA,        | JULIÁN        | SANTA LUCIA                            | MAESTRO            |
| CARO AGUILAR,           | ENRIQUE       | TELDE(JINÁMAR)                         | MAESTRO            |
| CARRASCO GALLEGO,       | EDUARDO       | LAS PALMAS GC.(ESCUELA NORMAL)         | PROFESOR           |
| CASTRO PEREZ,           | ANGELINA      | DATO NO OBTENIDO                       | MAESTRA            |
| CAZORLA SOSA,           | FRANCISCO     | SAN LORENZO(GRAN CANARIA)              | MAESTRO            |
| COBOS ENRIQUEZ,         | RAFAELA       | LAS PALMAS GC.                         | MAESTRA            |
| COLOMER PRADELLS,       | CARMEN        | AGÜIMES                                | MAESTRA            |
| CONESA CAZORLA,         | JOSÉ-MARÍA    | LAS PALMAS(MARZAGAN)                   | MAESTRO            |
| CUTILLAS ROSA,          | TOMÁS         | SAN LORENZO(LOS LOMOS)                 | MAESTRO            |
| CHACÓN DE LA ALDEA,     | JOSÉ          | LAS PALMAS GC.(INST.PEREZ GALDOS)      | PROFESOR           |
| DÍEZ PUEBLA,            | VIRGILIO      | ARUCAS                                 | MAESTRO            |
| DORESTE CASANOVA,       | EUSEBIO       | OLIVA,LA(EL TOSTON-COTILLO)            | MAESTRO            |
| DORESTE CASANOVA,       | JUAN          | ARUCAS(LA COSTA-BAÑADEROS)             | MAESTRO            |
| ENCINAS CASTELLANO,     | GABRIEL       | TINAJO                                 | MAESTRO            |
| ESPARZA MARTIN,         | RAFAEL        | AGAETE                                 | MAESTRO            |
| FAMADAS SOLER,          | ENRIQUETA     | LAS PALMAS GC.(LA ISLETA)              | MAESTRA            |
| FEBLES CRUZ,            | BARTOLOME     | LAS PALMAS GC.(LA ISLETA)              | MAESTRO            |
| FERNÁNDEZ               | FELIPE        | DATO NO OBTENIDO                       | MAESTRO            |
| FERNÁNDEZ GÓMEZ,        | FÉLIX         | LAS PALMAS GC.                         | MAESTRO            |
| FERNÁNDEZ GUARDIA,      | JESUSA        | S. BARTOLOMÉ DE TIRAJANA(RISCO BLANCO) | MAESTRA            |
| FERRER MARTIN,          | JOSÉ          | SAN BARTOLOMÉ(LANZAROTE)               | MAESTRO            |
| FORNAS SANCHEZ,         | JOSÉ          | DATO NO OBTENIDO                       | MAESTRO            |
| FRAILE FRAILE,          | FELIPE        | DATO NO OBTENIDO                       | MAESTRO            |
| FUENTES PÉREZ,          | CARMEN        | TUINEJE                                | MAESTRA            |
| GARCÍA AGUILAR,         | JUAN          | DATO NO OBTENIDO                       | MAESTRO            |
| GARCÍA GÓMEZ            | ANGEL         | DATO NO OBTENIDO                       | MAESTRO            |
| GARCÍA LORENZO,         | JOSÉ          | AGAETE                                 | MAESTRO            |
| GARCÍA PUJOL,           | BALDOMERO     | DATO NO OBTENIDO                       | MAESTRO            |
| GILI VIARNÉS,           | MARÍA-ANGELES | DATO NO OBTENIDO                       | MAESTRA            |
| GÓMEZ GIL,              | VALENTÍN      | LAS PALMAS GC.(LA ISLETA)              | MAESTRO            |
| GÓMEZ PÉREZ,            | JULIÁN        | DATO NO OBTENIDO                       | MAESTRO            |
| GONZÁLEZ MONZÓN,        | JUANA         | SAN LORENZO(SAN PEDRO-TENOYA)          | MAESTRA            |
| GONZÁLEZ SANTANA,       | ANTONIO       | TELDE                                  | MAESTRO            |
| GONZÁLEZ SANTANA,       | NICOLÁS       | SANTA MARÍA DE GUÍA GRAN CANARIA       | MAESTRO            |
| GONZÁLEZ SUÁREZ,        | PEDRO         | SANTA BRIGIDA(EL MADROÑAL)             | MAESTRO            |

EDUCADORES AFILIADOS A LA FEDERACION DE TRABAJADORES DE LA ENSEÑANZA (FETE) AL INICIO DEL ALZAMIENTO MILITAR DEL 18 JULIO 1936 -2-

| APELLIDOS                | NOMBRE(S)    | DESTINADO EN:                        | PROFESION          |
|--------------------------|--------------|--------------------------------------|--------------------|
| GUADALUPE VERDE,         | ANTONIO      | SAN BARTOLOMÉ(LANZAROTE)             | MAESTRO            |
| GUARDIA PEÑUELAS,        | JOSÉ         | TELDE(TABAIBAL)                      | MAESTRO            |
| GUERRA BERTRANA,         | DOMINGO      | SAN LORENZO                          | MAESTRO            |
| GUILLEN MORALES,         | FRANCISCO    | DATO NO OBTENIDO                     | MAESTRO            |
| HERNÁNDEZ AGENO,         | BERNABÉ      | DATO NO OBTENIDO                     | MAESTRO            |
| HERNÁNDEZ AGENO,         | PRUDENCIA    | ARUCAS                               | MAESTRA            |
| HERNÁNDEZ AROCHA,        | AURELIA      | LAS PALMAS GC.                       | MAESTRA            |
| HERNÁNDEZ BRITO,         | PABLO-ANDRÉS | ARUCAS                               | MAESTRO            |
| HERNÁNDEZ GALVÁN,        | M. SOCORRO   | SANTA MARÍA DE GUÍA GRAN CANARIA     | MAESTRA            |
| HERNÁNDEZ HENRÍQUEZ,     | ROSARIO      | S. BARTOLOMÉ DE TIRAJANA(LOS SITIOS) | MAESTRA            |
| HERNÁNDEZ HERNÁNDEZ,     | NATALIA      | ARUCAS                               | MAESTRA            |
| HERNÁNDEZ MELIÁN,        | JUAN         | ARUCAS                               | MAESTRO            |
| HERNÁNDEZ QUINTERO,      | MANUEL       | FIRGAS                               | MAESTRO(PRÁCTICAS) |
| HERNÁNDEZ RODRÍGUEZ,     | PETRA        | TELDE(CASERONES)                     | MAESTRA            |
| HERRERA QUINTANA,        | ANTONIO      | DATO NO OBTENIDO                     | MAESTRO            |
| HURTADO MACÍAS,          | EMILIO       | SANTA BRIGIDA(LA CALZADA)            | MAESTRO            |
| IRIARTE FDEZ. DE RETANA, | JOSÉ         | DATO NO OBTENIDO                     | MAESTRO            |
| JAÉN DÍAZ,               | ANTONIO      | SANTA MARÍA DE GUÍA GRAN CANARIA     | MAESTRO            |
| JURADO CABELLO,          | JOSÉ         | DATO NO OBTENIDO                     | MAESTRO            |
| JURADO SERRANO,          | MARÍA        | LAS PALMAS GC.                       | MAESTRA            |
| LAINIZ HERNÁNDEZ,        | LUIS         | TELDE                                | MAESTRO            |
| LASSO TOLEDO,            | CARMEN       | MOYA(TRUJILLO)                       | MAESTRA            |
| LLACH PITA,              | FERNANDO     | DATO NO OBTENIDO                     | MAESTRO            |
| LLORET LLORCA,           | ANGELINA     | LAS PALMAS GC.                       | MAESTRA            |
| MACÍAS RODRÍGUEZ,        | AMPARO       | DATO NO OBTENIDO                     | MAESTRA            |
| MANRIQUE RAMÍREZ,        | JOSEFINA     | ARUCAS                               | MAESTRA            |
| MARRERO CABRERA,         | DOLORES      | VALLESECO                            | MAESTRA            |
| MARTÍN CABRERA,          | MARÍA        | DATO NO OBTENIDO                     | MAESTRA            |
| MARTÍN HERRERA,          | ANTONIA      | DATO NO OBTENIDO                     | MAESTRA            |
| MARTÍN RODRIGUEZ,        | JOSÉ         | DATO NO OBTENIDO                     | MAESTRO            |
| MARTÍN VALVERDE,         | LUZGÉRICO    | MOYA                                 | MAESTRO            |
| MEDEROS PÉREZ,           | DEMÓFILO     | LAS PALMAS GC.(INST.PEREZ GALDOS)    | PROFESOR AUXILIAR  |
| MEDIDA MEDINA,           | GREGORIO     | ARUCAS                               | MAESTRO            |
| MEDINA DOMÍNGUEZ,        | JACINTO      | GÁLDAR                               | MAESTRO            |
| MEDINA PÉREZ,            | MIGUEL       | LAS PALMAS GC.                       | MAESTRO            |
| MÉNDEZ CASTRO,           | EULOGIA      | LAS PALMAS GC.                       | MAESTRA            |
| MÉNDEZ TARAJANO,         | BENITO       | S/C.TENERIFE                         | MAESTRO            |
| MIRABAL PÉREZ,           | MARÍA-RITA   | LAS PALMAS GC.                       | MAESTRA            |
| MOLINA GONZÁLEZ,         | ANGEL        | SANTA MARÍA DE GUÍA GRAN CANARIA     | MAESTRO            |
| MONTESDEOCA GIL,         | PEDRO        | GÁLDAR                               | MAESTRO            |
| MORALES GUERRA,          | JOSÉ-JUAN    | TEROR                                | MAESTRO            |
| MUÑOZ CARRASCOSA,        | DOLORES      | TEJEDA                               | MAESTRA            |
| MUÑOZ CARRASCOSA,        | LUIS         | INTERINO SIN ESCUELA                 | MAESTRO            |
| MUÑOZ DELGADO,           | ISABEL       | LAS PALMAS GC.(INSPECCIÓN)           | INSPECTORA 1ª ENS. |
| OJEDA MEDINA,            | ANTONIO      | LAS PALMAS GC.                       | MAESTRO            |
| OSSA DÁVILA,             | VICENTE      | LAS PALMAS GC.                       | MAESTRO            |
| PADILLA MARTÍNEZ,        | AGUSTINA     | TUINEJE                              | MAESTRA            |
| PADRÓN OSSORIO,          | ANTONIA      | SANTA MARÍA DE GUÍA GRAN CANARIA     | MAESTRA            |
| PADRÓN PADRÓN,           | ALICIA       | SAN LORENZO                          | MAESTRA            |
| PÁEZ FERNÁNDEZ,          | MANUEL       | HARIA                                | MAESTRO            |
| PALOMERA CASTELLÓN,      | RAFAEL       | LAS PALMAS GC.(LA ISLETA)            | MAESTRO(PRÁCTICAS) |
| PÉREZ CASANOVA,          | GONZALO      | LAS PALMAS GC.(INST.PEREZ GALDOS)    | CATED. CIENCIAS    |
| PÉREZ CASTRO,            | ANGELINA     | SANTA BRIGIDA(LA CALZADA)            | MAESTRA            |
| PÉREZ DE LASA,           | AGUSTIN      | DATO NO OBTENIDO                     | MAESTRO            |
| PÉREZ FAJARDO,           | ESTEBAN      | ARUCAS                               | MAESTRO            |

EDUCADORES AFILIADOS A LA FEDERACION DE TRABAJADORES DE LA ENSEÑANZA (FETE) AL INICIO DEL ALZAMIENTO MILITAR DEL 18 JULIO 1936 -3-

| APELLIDOS               | NOMBRE(S)        | DESTINADO EN:                 | PROFESION         |
|-------------------------|------------------|-------------------------------|-------------------|
| PÉREZ MARÍN,            | ENCARNACIÓN      | AGÜIMES(TEMISAS)              | MAESTRA           |
| PÉREZ MORENO,           | PATRICIO         | LAS PALMAS GC.(SAN CRISTOBAL) | MAESTRO           |
| PÉREZ RODRÍGUEZ,        | ANTONIO          | DATO NO OBTENIDO              | MAESTRO           |
| PÉREZ RODRÍGUEZ,        | Mª.TERESA        | ARUCAS                        | MAESTRA           |
| PESTANA LORENZO,        | MARÍA-ACERINA    | TELDE(TABAIBAL)               | MAESTRA           |
| POCH MARCH              | ANTONIO          | DATO NO OBTENIDO              | MAESTRO           |
| PONCE ROSADO,           | JOSÉ             | DATO NO OBTENIDO              | MAESTRO           |
| PRATS SOLER,            | FRANCISCO        | DATO NO OBTENIDO              | MAESTRO           |
| QUERO TORRES,           | MARÍA            | TELDE                         | MAESTRA           |
| QUEVEDO LÓPEZ,          | PEDRO            | LAS PALMAS GC.                | MAESTRO           |
| QUEVEDO LÓPEZ,          | ROSA             | INGENIO                       | MAESTRA           |
| QUEVEDO LORENZO,        | JOSÉ             | SANTA BRIGIDA                 | MAESTRO           |
| RAUS PASCUEL,           | JULIÁN           | DATO NO OBTENIDO              | MAESTRO           |
| REMBADO FERNÁNDEZ,      | MANUEL           | LAS PALMAS GC.(EL FONDILLO)   | MAESTRO           |
| RODRÍGUEZ FERRERA,      | MARÍA-PINO       | SIN ESCUELA ASIGNADA          | MAESTRA           |
| RODRÍGUEZ MARTÍN,       | JOSÉ-A.          | DATO NO OBTENIDO              | MAESTRO           |
| RODRÍGUEZ MORA,         | LUIS             | MOYA                          | MAESTRO           |
| RODRÍGUEZ PACHECO,      | JUAN             | CAMBALUD(FIRGAS)              | MAESTRO           |
| RODRÍGUEZ RAMOS,        | FERNANDO         | DATO NO OBTENIDO              | MAESTRO           |
| RODRÍGUEZ SANTANA,      | JUAN             | LAS PALMAS GC.(INSPECCIÓN)    | INSPECTOR 1º ENS. |
| RODRÍGUEZ VEGA,         | CESÁREO          | LAS PALMAS GC.                | MAESTRO           |
| ROYO LAHOZ,             | PEDRO            | LAS PALMAS GC.(LOS HOYOS)     | MAESTRO           |
| RUANO GONZÁLEZ,         | FRANCISCO        | SANTA BRIGIDA                 | MAESTRO           |
| RUIZ DE LA PUENTE,      | JUAN             | LAS PALMAS GC.                | MAESTRO           |
| RUIZ DE OÑA,            | ALVARO           | ARUCAS                        | MAESTRO           |
| SÁNCHEZ ISASIA AROYAYE, | SIGIBERTO        | LAS PALMAS GC. Nº.21          | MAESTRO           |
| SÁNCHEZ J.              | EZEQUIEL         | DATO NO OBTENIDO              | MAESTRO           |
| SÁNCHEZ OJEDA,          | BIBIANO          | ALDEA SAN NICOLAS             | MAESTRO           |
| SÁNCHEZ SANTANA,        | JOSÉ             | VALLESECO                     | MAESTRO           |
| SÁNCHEZ SANCHÍZ,        | ARTURO           | AGÜIMES(TEMISAS)              | MAESTRO           |
| SANTANA ALMEIDA,        | GUILLERMINA      | DATO NO OBTENIDO              | MAESTRA           |
| SANTANA QUEVEDO,        | JUAN             | SAN LORENZO                   | MAESTRO           |
| SANTANA RODRÍGUEZ,      | ANTONIO          | S. BARTOLOME DE TIRAJANA      | MAESTRO           |
| SANTANA SÁNCHEZ,        | ALFREDO          | BETANCURIA                    | MAESTRO           |
| SANTOS SANTIAGO,        | NICOLÁS          | LAS PALMAS GC.                | MAESTRO           |
| SARMIENTO ORTEGA,       | ANTONIO          | TEROR(SAN JOSE DEL ALAMO)     | MAESTRO           |
| SEGURA BAUTISTA,        | CECILIO          | ALDEA SAN NICOLAS             | MAESTRO           |
| SORIANO GARCÍA          | ARTURO           | AGÜIMES                       | MAESTRO           |
| SOSA HERNÁNDEZ,         | MANUEL           | GÁLDAR                        | MAESTRO           |
| SOSA SUÁREZ,            | FRANCISCA-JOSEFA | ALDEA SAN NICOLÁS             | MAESTRA           |
| SUÁREZ VEGA,            | PEDRO            | ARUCAS(SAN ANTONIO DE PADUA)  | MAESTRO           |
| SUÁREZ LUBARY,          | MARIO            | ARRECIFE DE LANZAROTE         | MAESTRO           |
| TOLEDO ORTÍZ,           | CARMEN           | HARÍA(YE)                     | MAESTRA           |
| TORRES HERNÁNDEZ,       | JUAN             | TEJEDA(EL JUNCAL)             | MAESTRO           |
| TORRES TORRES,          | JOSÉ             | DATO NO OBTENIDO              | MAESTRO           |
| TOUS COLL,              | DAMIÁN           | DATO NO OBTENIDO              | MAESTRO           |
| TRÚJILLO RODRÍGUEZ,     | DIEGO            | GÁLDAR                        | MAESTRO           |
| VALCÁRCEL SOSVILLA      | TELESFORO        | MOYA                          | MAESTRO           |
| VALENCIANO CURBELO,     | JUAN             | TEGUISE                       | MAESTRO           |
| VEGA JORGE,             | SEBASTIANA       | ARUCAS                        | MAESTRA           |
| ZAMORA SANCHEZ,         | JUAN             | ARUCAS                        | MAESTRO           |

## 7.2. ETAPA DE LA GUERRA CIVIL

Antes de adentrarnos en este período de la cronología, es necesario glosar los hechos acontecidos al inicio de esta incidencia para tener una idea de cuales fueron las primeras consecuencias que esta nueva situación genera en la provincia de Las Palmas durante la Guerra Civil Española, comenzada por un Alzamiento Militar contra la II República, y cuya fecha data del 18 Julio 1936. En el presente libro sólo se hace mención a la información que se ha podido obtener sobre lo acaecido a los Educadores de la provincia de Las Palmas. La situación inicial era:

1º.- Por los documentos a los que se ha podido tener acceso, así como en la prensa local de Gran Canaria, libros editados indicados en la Bibliografía de este trabajo; por conversaciones con personas que estuvieron detenidas y familiares, se deduce que los hechos de «**cierta relevancia**» acaecidos en Gran Canaria, fueron los siguientes:

- a). Muerte del General Gobernador Militar de la Plaza de Las Palmas, D. Amado Balmes Alonso, debido a una herida por arma de fuego, en un confuso y nunca aclarado «accidente» en el Campo de Tiro de La Isleta.
- b). Entierro del General Balmes. Según todas las noticias, justificación para trasladarse desde Tenerife a Gran Canaria uno de los Generales implicados en la sublevación, D. Francisco Franco Bahamonde.
- c). Inicio del Alzamiento Nacional en Canarias dirigido desde el Gobierno Militar de Las Palmas, con la lectura del Bando y salida para el Norte de Africa y Península del General Franco.
- d). Incidentes en el Gobierno Civil.
- e). Muerte de dos soldados en La Isleta y herido grave un cabo.
- f). Voladura de la Casa del Pueblo en La Isleta.
- g). Incidentes locales en Telde.
- h). Oposición contra las tropas de los militares alzados en armas que intentaban tomar el Noroeste de la Isla a base de voladuras de puentes y otros actos con dinamita en Tenoya, Arucas, Moya, Guía, Gáldar y Agaete.

2º.- De los documentos consultados y de lo escrito por diversos autores sobre esta etapa, se puede manifestar, - dicho sea con las naturales reservas y siempre de forma relativa por la gravedad de lo pasado posteriormente -, que estos primeros hechos no generaron muchas desgracias personales irreparables (se dice que fueron tres muertos, los dos soldados en La Isleta y un campesino en Moya).



3°.-Después de casi 5 días de silencio, el 23 Julio 1936 vuelve otra vez la prensa a la calle; y a pesar de la grave y confusa situación existente, aparece publicada una lista de más de 200 detenidos a causa del Levantamiento Militar. En dicha fecha, llegan las primeras noticias sobre lo que estaba pasando, desde el punto de vista de los sublevados que rápidamente se hacen dueños de la situación en la provincia de Las Palmas. Cierran todos los rotativos afines a la izquierda y requisan los medios materiales de éstos, para su uso por parte de los afines al Levantamiento Nacionalista.

4°.- Algunos de los ex-Presos Políticos, indican que muchos fueron detenidos el mismo 18 Julio 1936, y en el caso de la Capital, pasaban por Comisaría o Gobierno Militar, Prisión Provincial (Barranco Seco) o Penal militar (Castillo de San Francisco). En los pueblos de Gran Canaria pasaron por diversos lugares, desde Cuartelillos Municipales hasta pequeñas Prisiones Preventivas, en las cabeceras de los Partidos Judiciales y de Línea de la Guardia Civil (Guía, Arucas, Telde, etc.).

5°.- Ante el hacinamiento de detenidos en lugares de internamiento (principalmente Prisión Provincial y Castillo de San Francisco), el 31 Julio 1936 los Alzados en armas establecen el «CAMPO DE CONCENTRACIÓN DE LA ISLETA» detrás del Regimiento de Artillería, Norte del hoy RAMIX-94.

6°.- En lo que respecta a La Isleta, las informaciones recibidas indican que después de la agresión a un cabo y a dos soldados al Poniente de la Casa del Pueblo (hoy c/.Tufía, antes de llegar a la c/.Faro), con el resultado de la muerte de estos dos últimos y herido grave el cabo, los componentes de la milicia se dedicaron (con anterioridad al dinamitado de la Casa del Pueblo), a efectuar actos intimidatorios dando tiros al aire en los alrededores de esta zona, para que los vecinos se refugiaran en sus viviendas.

El Colegio «Franchy y Roca» fue tiroteado desde una pequeña serventía existente a la altura de la casa de la calle Pardilla,16; incluso algunos ancianos recuerdan ver barras de hierro de la valla del Centro dobladas por el plomo de las balas, asegurándose que fueron detenidos dentro del colegio «Franchy y Roca» los Maestros Nacionales D.Bartolomé Febles Cruz(\*) y D. Valentín Gómez Gil.\*\*)

Nota del Autor: Por lo expuesto, en el anterior punto tercero, la fecha del 23 Julio 1936 no corresponde a la detención de las primeras personas consideradas contrarias al movimiento militar, pero en el presente trabajo se toma como referencia, dado que es la primera noticia que sale a la luz pública.

También se deja constancia de que las fechas de ingreso en los campos de internamiento que a veces se indican, tampoco son las reales de las detenciones, por las ya indicadas razones.

(\*) Foto 20 y 40 (páginas 53 y 88).

(\*\*) Foto 20 (página 53)



Foto n.º. 40.- Educador prisionero. D. Bartolomé Febles (Campo Concentración Gando-1937). (3)

## CAPÍTULO VIII

### EDUCADORES PRISIONEROS Y DEPURACIONES

#### 8.1. EDUCADORES PRISIONEROS.

Por datos obtenidos sobre la guerra civil de la prensa local de la época, documentos consultados en el Archivo Histórico Provincial (más de 100 legajos del Gobierno Civil de la provincia de Las Palmas, etapa 1932-1950 sin catalogar), Libro de Control de Entrada y Salida desde el 31 Julio 1936 al mes de Agosto 1937 a los Campos de Concentración (La Isleta y Gando) y Libros de Actas de dichos Centros (existe copia de los dos anteriores en la Biblioteca Municipal de Arucas-Fundación D. Francisco Navarro Artiles), así como publicaciones sobre la Guerra Civil citadas en la Bibliografía, en lo que a la provincia de Las Palmas respecta, 3.200 personas aproximadamente fueron detenidas o pasaron por lugares de detención, dando una media diaria de unos 1.200 internados en la época de mayor incidencia en los Campos de Concentración (desde Septiembre 1936/Marzo 1937); excluyéndose de dichas cifras las personas desaparecidas (hay varios Educadores en esta situación).

Del estudio de los documentos indicados en el punto anterior, a causa de sus ideas y actuaciones fueron detenidos durante el Alzamiento Militar, sesenta y un Educadores, la mayoría filiados a la FETE que, excepto las mujeres, son ingresados en Campos de Concentración ubicados en Gran Canaria, cuyo primer lugar de internamiento (a partir del 31 Julio/1º Agosto 1936) estuvo detrás del Regimiento de Artillería en La Isleta (hoy RAMIX-94), hasta que sobre el 15 Febrero 1937 pasa al Lazareto de Gando (Telde), y por último a Guanarteme (Las Torres-campo fútbol Bellavista), donde desaparece este tipo de prisión.

De los detenidos en la provincia de Las Palmas, cincuenta y siete se dedicaban a la 1ª Enseñanza (Oficial y Privada), dos eran Profesores del Instituto de 2ª Enseñanza «Pérez Galdós», uno de la Escuela de Comercio y otro era Secretario del Gobernador Civil. De la citada cifra treinta y ocho eran afiliados a la FETE, siendo trasladados a S/C.Tenerife quince de los mismos pasando por la prisión ubicada en los almacenes de la multinacional platanera FYFFES.

El 18 Julio 1936, siete de estos Educadores eran Alcaldes en los lugares donde desempeñaban sus funciones de Maestros Nacionales. De los Educadores detenidos, cinco son condenados a la pena de muerte. El único ejecutado después de dos años y medio luchando contra esta sentencia, fue D. Luzgérico Martín Valverde, de 28 años, natural de Villalube (Zamora), Maestro Nacional en Moya (escuela de Lomo Blanco), fusilado el 2 Diciembre 1938, en el campo de tiro de La Isleta.



Foto N°. 94.- Colegio c/,Alfred. L. Jones, 17. D. Eduardo González Monzón y sus alumnos 1950 (3)

Los datos y fechas aproximadas obtenidas de las incidencias de estos Educadores durante su detención y estancia en los Campos de Concentración y prisiones, fueron los siguientes:

| <u>APELLIDOS Y NOMBRE(s)</u>     | <u>DETENIDO</u> | <u>LIBERADO</u> | <u>DESTINO/OBSERVACIONES</u>   |
|----------------------------------|-----------------|-----------------|--------------------------------|
| ADÁN LÓPEZ, ANACLETO             | 26/07/36        | 06/12/41        | TELDE(1)                       |
| ALVAREZ CIENFUEGOS, MIGUEL       | 23/07/36        | 08/06/37        | AGÜIMES                        |
| ALVAREZ CRUZ, MANUEL             | 13/08/36        | (6)             | LA ISLETA(1)                   |
| BARRETO BARRETO, DOMINGO         | 16/12/36        | 05/08/37        | TEGUISE                        |
| CALCÍNES GUTIÉRREZ, FRANCISCO    | 21/08/36        | 23/03/42        | ERA SOLDADO                    |
| CAMACHO MARTÍN-PEÑASCO, JERÓNIMO | 23/07/36        | 20/06/41        | LAS PALMAS DE GRAN CANARIA     |
| CAPARROS MORATA, JULIÁN          | 24/07/36        | 15/08/38        | ALCALDE STA.LUCÍA              |
| CARO AGUILAR, ENRIQUE            | 23/07/36        | (6)             | TELDE(2)                       |
| DORESTE CASANOVA, JUAN           | 24/07/36        | 30/08/41        | ARUCAS(ALCALDE)(4)             |
| FEBLES CRUZ, BARTOLOMÉ           | 23/07/36        | 29/06/41        | LA ISLETA(8)                   |
| GARCÍA ALEMÁN, JUAN              | 22/09/36        | 02/06/38        | GUÍA                           |
| GARCÍA ESTÉVEZ, AGUSTÍN          | 10/09/36        | 18/12/41        | (1)                            |
| GÓMEZ GIL, VALENTÍN              | 09/08/36        | 25/08/36        | LA ISLETA                      |
| GONZÁLEZ SANTANA, ANTONIO        | 23/07/36        | (6)             | TELDE(ALCALDE)(4)              |
| GONZÁLEZ SANTANA, NICOLÁS        | 15/08/36        | 02/09/36        | LAS PALMAS DE GRAN CANARIA     |
| HERNÁNDEZ BRITO, PABLO-A.        | 25/06/37        | 23/07/36        | ARUCAS(4)                      |
| HURTADO MACÍAS, EMILIO           | 23/07/36        | (6)             | STA.BRÍGIDA(1)                 |
| JIMÉNEZ FALERO,MARIANO           | 16/10/36        | 01/03/38        | SECRETARIO GOBERNADOR CIVIL    |
| JUÁREZ SÁNCHEZ-HERRERA,MIGUEL    | 24/07/36        | 14/06/37        | MOYA                           |
| MARÍA HERNANDO, BAUDILLO         | 05/11/36        | 10/01/37        | FIRGAS                         |
| MARTÍN VALVERDE,LUZGÉRCIO        | 20/08/36        | (6)             | MOYA(5)                        |
| MEDEROS PÉREZ, DEMÓFILO          | 13/08/36        | 03/08/42        | FIRGAS(PROF.ESOR AUXILIAR.)    |
| MEDINA DOMÍNGUEZ, JACINTO        | 13/08/36        | 29/06/41        | GÁLDAR                         |
| MEDINA PÉREZ, MIGUEL             | 10/03/37        | 23/07/36        | LAS PALMAS DE GRAN CANARIA.(1) |
| MOLINA GONZÁLEZ, ANGEL           | 22/09/36        | (6)             | GUÍA                           |
| MONTESDEOCA GIL, PEDRO           | 24/07/36        | (6)             | GÁLDAR                         |
| OJEDA MEDINA, ANTONIO            | 23/07/36        | (6)             | PRESIDENTE FETE(2)(10)         |
| PADILLA MARTÍN, TOMAS            | (6)             | 24/08/36        | PROF.FÍSICA Y QUÍMICA          |
| PÁEZ FERNÁNDEZ, MANUEL           | 16/12/36        | (6)             | HARÍA(3)                       |
| PÉREZ GARCÍA, MIGUEL-G.          | 10/08/36        | 11/06/43        | AGAETE(ALCALDE)(4)             |
| PÉREZ LACAWE, JOSÉ-CAR.          | 23/07/36        | (6)             | TEJEDA(2)                      |
| PÉREZ MORENO, PATRICIO           | 04/09/36        | (6)             | LAS PALMAS DE GRAN CANARIA.(1) |
| PÉREZ RODRÍGUEZ, ANTONIO         | 10/02/37        | 23/08/37        | (6)                            |
| PESTANA LORENZO,MªACERINA        | 24/07/36        | 05/03/37        | (7)                            |
| PUERTAS PÉREZ, JOSÉ              | 23/07/36        | 23/11/39        | LAS PALMAS G.C.                |
| QUEVEDO LÓPEZ, PEDRO             | 03/04/37        | (6)             | SANTA BRÍGIDA                  |
| RAMOS CABRERA, JUAN              | 24/04/37        | 07/06/37        | SANTA BRÍGIDA                  |

|                               |          |          |                                |
|-------------------------------|----------|----------|--------------------------------|
| REMBADO FERNÁNDEZ,MANUEL      | 08/04/37 | 07/06/37 | TAFIRA-FONDILLO                |
| RODRÍGUEZ FERRER,ELEUTERIO    | 25/12/36 | 21/05/37 | TINOCA                         |
| RODRÍGUEZ MARTÍN, RAMÓN       | 24/07/36 | (6)      | SANTA BRÍGIDA                  |
| RODRÍGUEZ MORA, LUIS          | 20/08/36 | 28/06/37 | MOYA                           |
| RODRÍGUEZ TEJERA, DOMINGO     | 24/07/36 | 08/01/37 | LAS PALMAS DE GRAN CANARIA     |
| RODRÍGUEZ VEGA, CÉSAREO       | 23/07/36 | 22/01/37 | PERTENECÍA FETE.               |
| ROMERO PÉREZ, LEÓN            | 10/10/36 | 07/08/36 | PROFESOR IDIOMAS               |
| RUBIO PÉREZ, JUAN-A.          | 23/07/36 | (6)      | FIRGAS(2)                      |
| RUÍZ DE LA PUENTE, JUAN       | 04/09/36 | 16/11/41 | LAS PALMAS DE GRAN CANARIA.(1) |
| SABATER VIDAL,JOSÉ            | 24/09/36 | 16/11/41 | LAS PALMAS DE GRAN CANARIA.(2) |
| SÁNCHEZ SÁNCHEZ, ANTONIO      | 02/04/37 | 30/07/37 | TEMISAS-AGÜIMES                |
| SÁNCHEZ SANTANA, JOSÉ         | 10/08/36 | 22/01/37 | GÁLDAR                         |
| SANCHÍZ SÁNCHEZ, ARTURO       | 06/11/36 | 07/06/37 | AGÜIMES                        |
| SANTOS SANTIAGO, NICOLÁS      | 04/09/36 | (6)      | LAS PALMAS DE GRAN CANARIA.(1) |
| SARMIENTO ORTEGA, ANTONIO     | 04/09/36 | 22/05/37 | TEROR(ALCALDE)                 |
| SEGURA BAUTISTA, CECILIO      | 24/07/36 | 15/01/37 | S.NICOLAS(ALCALDE)             |
| SORIANO GARCÍA, ARTURO        | 24/07/36 | 07/06/37 | AGÜIMES                        |
| SOSA HERNÁNDEZ, MANUEL        | 13/08/36 | 29/06/41 | (6)                            |
| SUÁREZ ARENCIBIA, JOAQUÍN     | 25/08/36 | 25/03/38 | LAISLETA(1)                    |
| SUÁREZ VEGA, PEDRO            | 24/07/36 | 05/03/37 | ARUCAS                         |
| TRUJILLO ARTÍLES, FRANCISCO   | 11/08/36 | 05/11/36 | (6)                            |
| TRUJILLO RODRÍGUEZ, DIEGO     | 22/08/36 | 13/08/43 | GÁLDAR(ALCALDE)                |
| VALCÁRCEL SOSVILLA, TELÉSFORO | 22/08/36 | (6)      | MOYA                           |
| ZAMORA HERNANDEZ,VALENTÍN     | 23/07/36 | 05/03/37 | (2)( 9)                        |

(1) Trasladado a S/C.Tenerife 23 Septiembre 1936.

(2) Trasladado a S/C.Tenerife 13 de Octubre 1936.

(3) Trasladado a S/C.Tenerife 5 de Mayo de 1937

(4) Condenado a muerte y conmutada (30 años).

(5) Condenado a muerte,fusilado el 2/12/1938.

(6) Dato no obtenido

(7) Ingresada en la Prisión Provincial

(8) Foto 40 (página 88)

(9)Foto 82 (página 93)

(10)Foto 60(página 150)

Según los documentos consultados e informaciones obtenidas de los ex-Presos Políticos, no hubo mujeres internadas en los Campos de Concentración instalados en Gran Canaria.

No consta D.Eduardo González Monzón ingresado en el Campo de Concentración y trasladado a Tenerife el 23 Septiembre 1936, dado que cuando fue detenido su profesión era empleado de la empresa COPPA, pasando a Educador después de cumplir su condena. Foto 94 (página 90).



Foto N°. 82.- Colegio Sarmiento. Profesores y Alumnos. Década 1940.. D.Francisco Morales; D.Valentín Zamora (\*) y D.Felipe-Francisco Vega.(3)  
(\*) Estuvo detenido en los campos de concentración ubicados en Gran Canaria

## 8.2. DEPURACIONES

### 8.2.1 Disposiciones legislativas.

En los lugares donde se implantaba el nuevo Régimen, uno de los primeros pasos era el control de todo el personal dedicado a las actividades públicas durante la II República. Los Bandos editados por la Autoridad Militar indicaban: **«la imprescindible separación de los servicios públicos de aquellas personas que, si no incurso en responsabilidades de carácter criminal, han contraído otras de mayor gravedad, si cabe, en la depauperación sufrida por la Nación merced a la cooperación que en todo momento prestaron a políticos antiespañolistas.»**

En los cuerpos de Educadores del Ministerio de Educación Nacional, es donde el afán depurador tuvo mayor incidencia, por el apego a las Instituciones republicanas manifestado por la mayoría de sus integrantes, sensibles por los esfuerzos realizados para resolver los problemas de la enseñanza y del Profesorado. Dentro la generalidad de estos Educadores, tuvo mayor crudeza en los miembros del Magisterio Nacional que realizaban tareas políticas ya que muchos eran Alcaldes o Concejales del municipio donde desarrollaban sus funciones educativas.

La primera disposición de las Autoridades que afecta al Magisterio fue exigir al Habilitado de los Maestros que, para cobrar la paga correspondiente al mes de Julio de 1936 tenía que acudir el titular; por lo que aquellos que temían posibles represalias no hicieron acto de presencia para recoger su sueldo, y los que a preguntas del Pagador contestaban que pertenecían a la FETE no cobraban.

Además de los ya indicados Bandos militares, aparecieron una serie de Disposiciones de diverso rango administrativo, como las siguientes:

Orden 28 Agosto 1936 (BOE.del 30 siguiente), primera Disposición enteramente dedicada a la Depuración en el área de la Enseñanza. Se trata del Texto Legal que regula esta temática en Institutos y Universidades.

Orden de 30 Octubre 1936 (BOE.1º Noviembre). Sobre la Depuración de Responsabilidades de Funcionarios Públicos, en el sentido más amplio de la palabra.

Decreto nº.66 del 8 Noviembre 1936 (BOE. del 11). Crea con carácter provisional, cuatro Comisiones para proceder a recoger los informes sobre personal del Ministerio de Instrucción Pública (Educadores y servicios generales), instruyendo los expedientes oportunos y proponiendo las resoluciones que deban recaer en los mismos. Consiste en el medio básico para llevar a cabo todo el asunto de las responsabilidades.



Las citadas Comisiones fueron las siguientes:

| <u>Signatura</u> | <u>Intervenía al Personal de:</u>  |
|------------------|--|
| A)               | Universidad.   |
| B)               | Escuelas de Ingenieros y Arquitectos.  |
| C)               | 2ª Enseñanza (Institutos), Escuelas Normales, de Comercio, Artes y Oficios, Superior del Trabajo (Peritos Industriales), Inspecciones de 1ª Enseñanza, y personal que dependían de la Instrucción Pública. |
| D)               | Magisterio.  |

En la provincia de Las Palmas, debido a las enseñanzas establecidas, se crearon solamente las correspondientes al apartado C) (presidida por el Gobernador Civil) y la D), (presidida por el Director del Instituto Pérez Galdós). Estas Comisiones eran libremente elegidas por la Junta Técnica del Estado a propuesta de las Comisiones de Cultura y Enseñanza, siendo los cargos irrenunciables.

El 10 Noviembre 1936 se dictan normas complementarias para el cumplimiento del citado Decreto nº.66, desarrollando el procedimiento para la resolución de los Expedientes que se inician al amparo de dicha Disposición. En el punto 5º se indica que las propuestas podrían ser:

- A) Confirmar en su cargo al funcionario.
- B) Traslado del mismo.
- C) Separación definitiva del servicio.

A juicio de dichas Comisiones se preveía la suspensión de empleo y sueldo y las mismas actuaban incluso en los expedientes en los que había recaído Fallo, ya que su actuación se consideraba como revisora de dichas resoluciones, siendo las tres indicadas circunstancias ampliadas; llegándose a encontrar hasta un total de 14 (catorce) distintos tipos de sanciones en los Boletines Oficiales de la época, así como las resoluciones favorables de los expedientes de las «Depuraciones» donde se confirmaba en sus derechos al Maestro, alcanzando incluso las sanciones a diversos estudiantes de la carrera de Magisterio.

En el BOE. del 3 Febrero 1937 se inserta una Circular para resolver algunas dudas suscitadas en diversas Comisiones, haciéndose públicas las normas aclaratorias y complementarias de lo legislado hasta esta fecha. Por Orden de 11 Marzo 1938 (BOE. del 19 siguiente) se crea una Oficina Técnica Administrativa encargada de la tramitación de los Expedientes, Incidencias y Recursos a que dieran lugar la Depuración del personal del Ministerio de Educación Nacional.

### 8.2.2. Procedimiento seguido.

En el verano de 1937 se impone a todos los Funcionarios la obligación de efectuar la siguiente declaración:

«Declaración jurada que llenará y firmará el funcionario público afirmando o negando simplemente lo que es objeto de las preguntas consignadas en el presente formulario, con la advertencia previa de la responsabilidad en que incurre el interesado, caso de descubrirse la falsedad de su declaración como incurso en tal delito.

Las preguntas obligadas a contestar eran las siguientes:

- \* Nombre y apellidos del interesado.
- \* Empleo.
- \* ¿Pertenece al Frente Popular el 18 Julio 1936?
- \* Fecha en la que solicitó la baja.
- \* Masonería.
- \* ¿Pertenece el 18 Julio 1936?
- \* Fecha en que solicitó su baja.
- \* Observaciones.

El citado cuestionario es cumplimentado de puño y letra y solicitado a todo el Profesorado de los Centros de Enseñanza, Personal Administrativo y Porteros de la Provincia, que eran advertidos personalmente por los Directores de los Centros de que incurrían en grave delito, en caso de efectuar la declaración con falsedad.

Faltan muchas de estas declaraciones, sobre todo las consideradas «positivas», ya que las mismas iban unidas a los Expedientes de Depuración remitidos a la Autoridad Superior en la Península, con la propuesta sancionadora que la Comisión estimaba procedente.

Aunque en el presente trabajo, por razón de la zona que se intenta cubrir, solo se debería tratar el estamento del Magisterio por haber sólo Centros de 1ª Enseñanza en la etapa de tiempo que se trata en La Isleta, en la investigación realizada se han obtenido datos sobre los «**diferentes tipos de Centros y enseñanzas que se impartían en la provincia de Las Palmas**», por lo que a continuación se facilitan los mismos indicándose de esta manera las plantillas de estas Escuelas Oficiales al inicio de la Guerra Civil y las vicisitudes sufridas por los Educadores.

## CAPÍTULO IX

### DEPURACIONES EN EL PROFESORADO DE GRADO MEDIO

Existían en la provincia de Las Palmas tres Centros Oficiales donde se impartía la enseñanza conocida luego como de Grado Medio, actualmente como Escuelas Universitarias. El personal de estos Centros era el siguiente:

#### 9.1 ESCUELA DE COMERCIO.

(ALTOS ESTUDIOS MERCANTILES)

Se encontraba este Centro en la trasera del Instituto de Bachillerato, luego Hospital Militar, orilla sur del barranco de Guiniguada, siendo el personal del mismo, los siguientes:

##### **Catedráticos**

D.Felipe de la Nuez Aguilar, D.José Miranda Guerra,  
D.Alfonso Canella Muñiz, D.Manuel González Hernández,  
D.Francisco Fiol Pérez, D.Joaquín-M<sup>a</sup>.Aracil Barra y  
D.Tomás Arroyo Cardoso.

##### **Profesor interino**

D.Santiago de Ascanio Montemayor.

##### **Profesores especiales**

D.Eladio Moreno Durán y D.José Oramas Castro.

##### **Profesores de Sección**

D.Isidro Brito Henríquez, D.León Sánchez Rodríguez y  
D.Julio Morales Márquez.

##### **Profesores auxiliares**

D.José Sabater Vidal, D.Augusto M.Romero Echevarría,  
D.Teodoro Rosales Quevedo, D.Juan Lozano Rodríguez,  
D.Lorenzo Juan Mulet, D.José-Luis Pérez Navarro,  
D.Manuel Valle Gracia, D.Acacio Sánchez Wedeles,  
D.Antonio Reyes Parra, D.Antonio Junco Toral y  
D.Sebastián de la Nuez Aguilar.

Todas las declaraciones venían firmadas por el Director del Centro, D.Alfonso Canella Muñiz, que en nota marginal añadía «confirmando la declaración», indicándose que el Auxiliar D.Antonio Junco Toral no remitió ni firmó la Declaración Jurada por hallarse sujeto a Expediente Gubernativo en Santa Cruz de Tenerife. El profesor especial D.José Oramas Castro, estaba ausente con licencia por enfermo concedida

por la Superioridad, como Funcionario de Hacienda, y que D.Julio Morales Márquez no era Profesor de este Centro.

Según escrito nº.4476, la Comisaría de Investigación y Vigilancia, de 4 Septiembre 1937, ratificaba todo lo indicado en sus declaraciones por los Profesores y el Director del Centro, excepto la correspondiente a D.José Sabater Vidal (no se ha encontrado su declaración), único que en el citado informe se manifiesta que era Masón afiliado a la Logia Andamana en 1932, con el nombre simbólico de «Aristóteles», y que había sido Secretario del Partido Radical-Socialista. En Octubre 1933, Vocal de la Comisión Preelectoral de dicho Partido y luego afiliado al Partido de Izquierda Republicana. Fue suspendido de empleo y sueldo.

Por orden inserta en el BOE. nº.360 de 26 Diciembre 1939, se resuelven favorablemente, los Expedientes de Depuración incoados a éstos, siendo confirmados todos en sus cargos, excepto los Sres.Sabater y Junco Toral.

## 9.2. ESCUELA SUPERIOR DEL TRABAJO.

(luego de Peritos Industriales e Ingeniería Técnica)

También existía un solo Centro de este tipo de estudios situado en la calle Malteses, 12. En esta Escuela todo el personal diligenció la Declaración Jurada de manera negativa, siendo también confirmadas por su Director D. Eduardo Laforet Altolaguirre.

Además del Director, los Profesores de este Centro eran los siguientes:

D.Antonio-R.Vila Enríquez, D.Francisco Hernández Rodríguez, D.Isidro Brito Henríquez, D.Diego Mesa Suárez, D.Juan Manchado Cabrera, D.Alfonso Canella Muñiz, D.Tomás Padilla Martín, D.Orencio Hernández González, D.Francisco de Armas Medina, D.Lorenzo Voltes Cabrera, D.Pedro León Morales, D.Mariano Laforet Altolaguirre, D.Fernando Delgado de León, D.Ramón Rúa Figueroa. D.José Fiol Pérez, D.Carlos Reina Rodríguez, D.José Báez Pérez, D.Antonio-Vicente Brito Pérez, D.Francisco Hernández Prieto, D.José Piernavieja del Pozo, D.Pedro Trujillo Guerra y D.Francisco Bolaños Aguiar.

También figuraban los Maestros de Taller D.Manuel Fontes Cabrera y D.Manuel Sánchez Suárez.

Por orden inserta en el BOE. nº.360 de 26 Diciembre 1939, se resuelven favorablemente sus expedientes, siendo confirmados todos en sus cargos excepto los siguientes Profesores, que por Orden del 10 Febrero 1940(BOE.nº.57 de 26/02/40) son separados definitivamente y causan baja en su escalafón:

D.José Piernavieja del Pozo

D.Pedro Trujillo Guerra.

También es suspendido de empleo y sueldo el Ingeniero y Profesor D.Francisco Bolaños Aguiar, por haber pertenecido al Frente Popular.

Además de impartirse las enseñanzas indicadas, también existía en este Centro una Escuela Elemental del Trabajo, luego de Maestría Industrial, siendo atendida por el mismo Profesorado y personal Directivo, Administrativo y Subalterno.

### 9.3. ESCUELA MAGISTERIO PRIMARIO.

El único Centro de este tipo de enseñanza (denominado «López Botas»), estaba en la c/.Canalejas, n°.39, y también firman la citada declaración, en sentido negativo todo el Profesorado, Personal Administrativo y Porteros, que eran los siguientes:

#### **Profesor Numerario:**

D.Eduardo Carrasco Gallego.

#### **Profesores especiales:**

D.Eladio Moreno Durán, D.Alfonso Canella Muñiz, D.Pablo Artiles Rodríguez, D.Alvaro Mendizábal y Martínez de Velasco,

#### **Auxiliares Numerarios:**

D.Isidro Brito Rodríguez, D.Antonio García Hernández, D.Juan Pérez Hernández, D<sup>a</sup>.M<sup>a</sup>.Soledad González Rodríguez, D<sup>a</sup>.Celeste Torrent Navarro, D<sup>a</sup>.Heliodora Umpiérrez Franquis, D.Antonio Pérez Martín, D<sup>a</sup>.Fermina Zumbado Espino (confirmada el 10/12/39), D.Eduardo Benítez Inglott, D.Juan Mañas Bonví, D.Juan Bosch Millares, D.José Gil Rodríguez, D.José Fernández Melián y D.Juan Melián Cabrera.

#### **Ayudantes:**

D.José Azofra del Campo, D.Sebastián Jiménez Sánchez, D.Antonio Brito Pérez, D.Antonio Guerra Bejarano, D<sup>a</sup>.Juana García Acosta y D<sup>a</sup>.Rita Bethencourt Morales.

#### **Personal Administrativo:**

D.Agustín González Alvarado(Secretario del Centro) y D.Joaquín Ojeda Suárez.

#### **Personal subalterno:**

D.Francisco Cabrera Hernández, D.Manuel Ibraín López, D<sup>a</sup>.Francisca Betancort Duque y D<sup>a</sup>.Margarita Reyes Perdomo.

Los informes marginales los firma el Comisario-Director D.José Gil Rodríguez y, a pesar de que indicaba que era verdad lo declarado, se recibe de la Comisaría de Investigación el siguiente informe:

D.Juan Pérez Hernández, afiliado al Partido Comunista carnet 197.

D.Antonio García Hernández, Vocal de la Peña Ateneo Deportivo.

D.Juan-Andrés Melián Cabrera, afiliado a Izquierda Republicana.

D.Eduardo Carrasco Gallego, afiliado a la FETE, era de filiación socialista y colaboró con el Frente Popular.

Los cuatro Profesores indicados en el citado informe, son los únicos de este Centro que posteriormente fueron separados del servicio.



Foto N.º 96.- Academia Prinz. Década 1950. (3)

## CAPÍTULO X

### DEPURACIONES EN EL PROFESORADO DE SEGUNDA ENSEÑANZA

Habían en la Provincia de Las Palmas dos Centros de Segunda Enseñanza donde se realizaban los estudios del Bachillerato (Enseñanza Media).

El primero establecido en la provincia estaba situado en Las Palmas de Gran Canaria y era el siguiente:

#### 10.1- INSTITUTO «PÉREZ GALDÓS»

La Profesores en esta etapa fueron:

##### **Catedráticos**

D.Julián Santos Blanc, D.Gonzalo Pérez Casanova,  
D.Manuel Socorro Pérez, D.Agustín Espinosa García,  
D.José Ruiz Soler, D.Edgar Agostini Nanús y  
D.Eduardo Nicol Francisca.

##### **Profesores**

D.José Azofra del Campo, D.Nicolás Massieu y Matos,  
D.Juan Bosch Millares y D.José Chacón de la Aldea.

##### **Profesores Auxiliares**

D.Mariano Laforet Altolaquirre y D.Démofilo Mederos Pérez.

##### **Ayudantes**

D.Joaquín Artiles Santana, D.Juan Velázquez Velázquez y D.Pedro Cúllen del Castillo, D.Santiago Aranda Aguiar, D.Francisco Arencibia Cabrera, D.León García Pérez, D.Andrés Rodríguez Pérez y D.Manuel de la Nuez Marrero.

##### **Personal Administrativo**

D.Angel Sáenz Torres y D.Miguel Rodríguez Bethencourt.

##### **Bedeles**

D.Pedro Bermúdez Medina, D.Manuel Pérez Toledo y D.José Suárez Quintana.

En este Instituto, todas las declaraciones, excepto dos, fueron cumplimentadas de forma negativa y traían una nota marginal firmada por el Director del Centro, D.Manuel Socorro Pérez, que según sus informes afirmaba que dichas declaraciones se ajustaban a la verdad, el Catedrático de Historia Natural D. Gonzalo Pérez Casanova, que manifestaba textualmente: **«haber pertenecido al Frente Popular y que jamás había pertenecido a la Masonería, aclarando en el apartado de observaciones que, aunque he pertenecido a un partido del Frente Popular desde Julio 1933 no había tenido actuación política, según demostré en expediente que se tramita por la Comisión Depuradora».**

En la citada declaración y en la de D.Agustín Espinosa García, Catedrático de Lengua y Literatura, se decía en nota marginal: **«suspendido actualmente de empleo y sueldo y está su expediente en tramitación por la Comisión Depuradora».**

El Jefe de la Comisaría de Investigación y Vigilancia de Las Palmas, ratificaba en su informe todas las declaraciones anteriores, y en la referente a D.Gonzalo Pérez Melián decía: **«que era afiliado a Trabajadores de la Enseñanza, apoderado del «Frente Popular» en las elecciones de 16 Febrero 1936 y que fue Consejero del Cabildo Insular con matiz socialista, a cuyo partido parece que estuvo afiliado, no constando que perteneciera en los últimos tiempos».**

También son cesados los siguientes Profesores, por demostrarse que pertenecían a Partidos constituyentes del Frente Popular y a la FETE:

\* D.José Chacón de la Aldea.

\* D.Edgar Agostini Nanús.

\* D.Demófilo Mederos Pérez, detenido el 13 Agosto 1936 bajo la acusación de Rebelión y condenado el 26 Enero de 1937 a 30 años de prisión, pena que es conmutada el 6 Octubre de 1941 por la de 6 años, siendo liberado el 3 Agosto de 1942.

Todos los Profesores cuyos informes fueron desfavorable, estaban cesantes desde el 16 Septiembre 1936 y posteriormente se acuerda su separación.

Para finalizar la crónica de este Instituto, en el BOE. de 14 Noviembre 1939 figura una Resolución dando baja del escalafón al Catedrático D.Eduardo Nicol Francisca por no presentarse a desarrollar las funciones propias de su profesión. No se pudo obtener su declaración y Profesores de esa etapa recuerdan que estaba en la Península al inicio del Alzamiento Militar.

## 10.2.- INSTITUTO DE ARRECIFE DE LANZAROTE.

Desde el 23 Marzo 1936 era su Director D. Rafael Ramírez Bassi que, conforme a lo ordenado, remite todos los cuestionarios requisitados al Delegado del Gobierno en Lanzarote, siendo contestados todos de forma negativa. El Profesor Numerario de Lengua y Literatura D.Juan Millares Carló, reingresado el 1º Julio 1936, declara que



que había pertenecido al Frente Popular, estaba afiliado a Izquierda Republicana y no había pertenecido a la Masonería.

Además de los dos Profesores anteriores, el personal destinado en este Centro, era el siguiente:

D.Adolfo J.Topham Martinón, D.Pedro Medina Armas, D.Pedro Cerdeña Bethencourt, D.Fernando Cerdeña Bethencourt, D.José Díez Santana, D.Manuel Molina Orosa, D.Rogelio Tenorio Villasanta y D.Ildefonso Aguilar Martín.

Como Porteros, figuraban D.Segundo Martín Domínguez y D.Andrés Acosta Acosta.

Todas las declaraciones son informadas favorablemente por el Delegado del Gobierno Nacional en Lanzarote, D.Juan Mora, excepto la de D.Juan Millares Carló, indicando que por llevar poco tiempo destinado en Arrecife y proceder de Las Palmas de Gran Canaria, los informes podrían obtenerse más verazmente en la Capital de la Provincia. Posteriormente dicho Profesor es suspendido de empleo y sueldo.

Además del citado Instituto, existía también en Lanzarote el siguiente Centro:

### 10.3.- ESCUELA DE ARTES Y OFICIOS ARTÍSTICOS.

En esta Escuela todo el Profesorado era Auxiliar Interino, pudiéndose mencionar los siguientes nombres:

D.Antonio Molina Orosa.  
D.Adolfo Topham Martinón.  
D.Ginés Díaz Suárez(Director)  
D.José Tabares Tabares.  
D.Domingo Martín Rodríguez.  
D.Gregorio Armas Topham.

Porteros:

D.Ginés Borges Cabrera.  
D.Gabriel Cobos García.

Todas las declaraciones fueron negativas, y se les da el mismo curso que el proporcionado al Instituto antes indicado.



Foto N.º. 98.- Dña. Francisca García Maestra Nacional con su hija y alumnas. Década 1940. (3)

## CAPÍTULO XI

### DEPURACIONES EN EL PROFESORADO DE PRIMERA ENSEÑANZA

Aunque en la etapa de 1936/39 el esfuerzo estaba dirigido para finalizar la Guerra Civil, durante la misma, muchos Maestros se encontraron apartados de sus escuelas, sobre todo los que declararon su afecto a la República, al Frente Popular, al sindicato FETE, masonería, etc. o lo manifestaron en la declaración establecida por los dirigentes del nuevo Estado.

Al verse con claridad el giro favorable que tomaba la contienda para los nacionalistas, comienzan los expedientes de depuración, a los que era obligado aportar una serie de certificados e informes donde intervenían los estamentos locales (Alcaldía, Guardia Civil, Policía Gubernativa, Falange Española y el Cura de la parroquia local, siendo resueltos los expedientes, en lo que al personal del Magisterio se refiere (Inspectores y Maestros), una vez finalizada la Guerra Civil.

Se fija una línea común en este tipo de informes, viéndose que los estimados «delitos» eran: **«según averiguaciones practicadas, informes recibidos y noticias adquiridas.....que los maestros se habían dedicado a actividades políticas de índole social o profesional, de carácter extremista de izquierda, marxista o comunista o que han dado enseñanzas inmorales o antirreligiosas...»**, habiéndose obtenido los siguientes datos:

#### 11.1.- CUERPO DE INSPECTORES DE 1ª ENSEÑANZA.

Al inicio del Levantamiento Militar, en la provincia de Las Palmas, pertenecían al Servicio de Inspección de la Primera Enseñanza, D.Juan Rodríguez Santana y D<sup>a</sup>.Isabel Muñoz-Delgado Murcia.

Los datos obtenidos sobre los citados Inspectores han sido los siguientes:

D.Juan Rodríguez Santana (Maestro Nacional).

Natural de Gáldar, pertenecía a la FETE. Fue expedientado por estar afiliado a un partido componente del Frente Popular. Cesa en su cargo en virtud de orden del Gobierno Civil de 31 Julio 1936 y como resolución al expediente tramitado, por Orden de 4 Octubre 1937(BOE.nº.383 del 7 Noviembre) se acuerda su separación definitiva como funcionario, dándosele de baja en el escalafón de Inspectores y en el general del Magisterio.

Por Orden del 3 Octubre 1940 (BOE.nº. 308 del 3 Noviembre siguiente) se declara revisado su expediente de depuración, resolviéndose de manera definitiva con la sanción de suspensión de empleo y sueldo por dos años, traslado forzoso fuera de la Provincia con prohibición de solicitar vacantes durante un período de 5 años e inhabilitación para el ejercicio de cargos directivos y de confianza en Instituciones Culturales y de Enseñanza. Por Orden de la Dirección General de 1ª Enseñanza de 26 Noviembre 1940, es trasladado forzoso a la provincia de Lugo.

#### Dª. Isabel Muñoz-Delgado Murcia.

Se encontraba en Santa Cruz de Tenerife cuando se inicia el Alzamiento Militar, desde donde remite el formulario requisitado de forma negativa. No se ha obtenido ningún otro dato, sobre todo de quien daba certeza a lo manifestado por la interesada.

Le realizan igual expediente de depuración que su compañero de Inspección, cesando también el 31 Julio 1936 y, en el mismo Boletín, se le impone la separación definitiva como funcionaria, con baja en el escalafón de Inspectores de 1ª. Enseñanza.

Según certificado extendido por la Jefatura de Orden Público de fecha 4 Mayo 1937, se acredita que la citada Inspectora no pertenecía a partido político alguno, pero estuvo afiliada a la Asociación denominada «Trabajadores de la Enseñanza» (FETE), por lo que se presuponía que era persona de «izquierdas».

Por Orden de 14 Diciembre 1940 (BOE.nº.364 de 29-12-1940) se declara definitivamente revisado su expediente, confirmándola en el cargo de Inspectora de 1ª Enseñanza de Las Palmas, con pérdida de los haberes dejados de percibir.

A partir del levantamiento militar y para cubrir la baja de dicho Inspectores son nombrados D. Antonio G. Beltrán Trujillo y Dª. Isabel Alvarado Moreno.

#### **CUERPO DE MAESTROS DE PRIMERA ENSEÑANZA.**

A menudo aparecían resoluciones en el BOE. sobre los expedientes tramitados al efecto en toda la «zona nacional». En lo que a la provincia de Las Palmas se refiere, además de las resueltos a favor, confirmando al Maestro en su profesión y al frente de la escuela que desempeñaba, la relación mayor resolviendo estos expedientes aparece publicada en el BOP. nº.58 de 13 Mayo 1940 ( Resolución del Ministerio de Educación Nacional de 24 Abril 1940), disponiendo trece tipo de sanciones a propuesta de la Comisión Depuradora D) de la provincia, en el sentido siguiente:

**1º.- INHABILITAR PARA EL DESEMPEÑO DE CARGOS DIRECTIVOS Y DE CONFIANZA EN INSTITUCIONES CULTURALES Y DE ENSEÑANZA.**

| MAESTROS/AS.              | DESTINADO EN:         | NOTAS.               |
|---------------------------|-----------------------|----------------------|
| LÓPEZ MACÍAS, ANA         | ARUCAS                |                      |
| QUEVEDO LORENZO, JOSÉ     | SANTA BRÍGIDA         | FETE                 |
| GUERRA BERTRANA, DOMINGO  | SAN LORENZO           | FETE                 |
| FAJARDO ORTIZ, DOMINGO    | ARRECIFE              |                      |
| CURBELO QUINTANA, ELOY    | ARBEJALES(TEROR)      |                      |
| ARBELO GARCÍA, CANDELARIA | AGAETE                |                      |
| VEGA RIVERO, JUAN-A.      | FRANCHY ROCA (ISLETA) | REHABILITADO 31/3/41 |
| QUERO TORRES, MARÍA       | TELDE                 | FETE                 |
| FELIPE ESCOMS, ABEL       | UTIACA (SAN MATEO)    |                      |
| ALMEIDA SÁNCHEZ,          | TERESA                | BOP. 16/04/41        |
| ZAMORA SÁNCHEZ, JUAN      | ARUCAS                | FETE                 |

**2º.- TRASLADO FORZOSO FUERA DE LA PROVINCIA CON PROHIBICIÓN DE SOLICITAR CARGOS VACANTES DURANTE UN PERÍODO DE DOS AÑOS E INHABILITACIÓN PARA EL DESEMPEÑO DE CARGOS DIRECTIVOS Y DE CONFIANZA EN INSTITUCIONES CULTURALES Y DE ENSEÑANZA.**

| MAESTROS.                  | DESTINADO EN:   | NOTAS. |
|----------------------------|-----------------|--------|
| ALEMÁN ESTUPIÑÁN, JOSÉ     | LAS PALMAS G.C. | FETE   |
| HERNÁNDEZ GONZÁLEZ, FELIPE | ARUCAS          |        |
| PÁEZ MARINA, JUAN-ANTONIO  | ARRECIFE        |        |

**3º.- INHABILITAR POR UN PERÍODO DE SEIS MESES PARA EL DESEMPEÑO DE ESCUELAS.**

| MAESTRAS.               | DESTINADO EN:          | NOTAS. |
|-------------------------|------------------------|--------|
| QUEVEDO LÓPEZ, ROSA     | INGENIO                | FETE   |
| SUÁREZ LANTIGUA, LEONOR | ASOMADA (PTO. ROSARIO) |        |

**4º.- INHABILITAR POR UN AÑO PARA EL EJERCICIO DE ESCUELA.**

| MAESTROS.                | DESTINADO EN:       | NOTAS       |
|--------------------------|---------------------|-------------|
| BETANCOR HERNÁNDEZ, BLAS | TUINEJE             |             |
| FACUNDO HERNÁNDEZ, RAMÓN | BARLOVENTO/LA PALMA | BOP 8/01/41 |

**5º.- INHABILITAR POR DOS AÑOS PARA EL EJERCICIO DE ESCUELA.**

| MAESTROS/AS.                 | DESTINADO EN:         | NOTAS           |
|------------------------------|-----------------------|-----------------|
| BERMÚDEZ PÉREZ, MIGUEL       | HARÍA                 |                 |
| HERNÁNDEZ HENRÍQUEZ, ROSARIO | LOS SITIOS/TIRAJANA   | FETE            |
| ROYO LA HOZ, PEDRO           | EL HOYO               | FETE            |
| SOTO CAMPO, DOLORES          | GUISGUEY/PTO. ROSARIO |                 |
| SÁNCHEZ OJEDA, BIBIANO       | SAN NICOLÁS           | FETE            |
| RODRÍGUEZ TEJERA, DOMINGO    | LAS PALMAS G.C.       | CAMPO CONCENTR. |
| FERNÁNDEZ GUARDIA, JESUSA    | RISCO BLANCO/TIRAJANA | FETE            |
| MIRABAL PÉREZ, Mª. RITA      | LAS PALMAS G.C.       | FETE            |
| QUEVEDO LÓPEZ, PEDRO         | LAS PALMAS G.C.       | CAMPO CONCENTR. |

- 6º.- SUSPENDER DE EMPLEO Y SUELDO POR UN AÑO TRASLADO FORZOSO DENTRO DE LA PROVINCIA CON PROHIBICIÓN DE SOLICITAR CARGOS VACANTES DURANTE UN PERÍODO DE DOS AÑOS E INHABILITACIÓN PARA CARGOS DIRECTIVOS Y DE CONFIANZA EN INSTITUCIONES CULTURALES Y DE ENSEÑANZA.

| MAESTROS/AS.                       | DESTINADO EN:           | NOTAS.             |
|------------------------------------|-------------------------|--------------------|
| GONZÁLEZ QUESADA, NICOLÁS          | TAFIRA ALTA             | FETE               |
| GUERRA GIL, SALVADOR               | FIRGAS                  |                    |
| DÍEZ PUEBLA, VIRGILIO              | ARUCAS                  | FETE               |
| RUIZ DE OÑA, ALVARO                | ARUCAS                  | FETE               |
| PÉREZ CASTRO, ANGELINA             | LA CALZADA/STA. BRÍGIDA | FETE               |
| MOLINA GONZÁLEZ, ANGEL             | GUÍA GRAN CANARIA       | CAMPO CONCENT.     |
| LLORET LLORCA, ANGELINA            | LAS PALMAS              | FETE               |
| PADRÓN OSSORIO, ANTONIA            | GUÍA GRAN CANARIA       | BOP.8/01/41        |
| SUÁREZ LASSO, JOSÉ                 | TIAGUA (TEGUISE)        | BOP.8/01/41        |
| SÁNCHEZ-ISASIA ARROYAVE, SIGIBERTO | LAS PALMAS GC.          | BOE.12/06/40       |
| GONZÁLEZ SUÁREZ, PEDRO             | LAS PALMAS GC.          | SIN PÉRDIDA SUELDO |
| HERNÁNDEZ GALVÁN, Mª. SOCORRO      | LA ATALAYA/GUÍA         | BOP.8/01/41 FETE   |

- 7º.- SUSPENDER DE EMPLEO Y SUELDO POR DOS AÑOS, TRASLADO FORZOSO DENTRO DE LA PROVINCIA, CON PROHIBICIÓN DE SOLICITAR CARGOS VACANTES DURANTE UN PERÍODO DE DOS AÑOS E INHABILITACIÓN PARA EL EJERCICIO DE CARGOS DIRECTIVOS Y DE CONFIANZA EN INSTITUCIONES CULTURALES Y DE ENSEÑANZA.

| MAESTROS/AS.             | DESTINADO EN:   | NOTAS |
|--------------------------|-----------------|-------|
| ALAMO NUEZ, JUAN         | AGAETE          |       |
| TOLEDO ORTÍZ, CARMEN     | YE/HARÍA        | FETE  |
| SOTO MARTÍN, ESCOLÁSTICO | PORTALES/ARUCAS |       |

- 8º.- SUSPENDER DE EMPLEO Y SUELDO POR DOS AÑOS, TRASLADO FORZOSO FUERA DE LA PROVINCIA CON PROHIBICIÓN DE SOLICITAR CARGOS VACANTES DURANTE UN PERÍODO DE DOS AÑOS E INHABILITACIÓN PARA CARGOS DIRECTIVOS Y DE CONFIANZA EN INSTITUCIONES CULTURALES Y DE ENSEÑANZA.

| MAESTROS.                  | DESTINADO EN:          | NOTAS |
|----------------------------|------------------------|-------|
| REMBADO FERNÁNDEZ, MANUEL  | FONDILLO/TAFIRA        | FETE  |
| RODRÍGUEZ MARTÍN, RAMÓN    | CALZADA/STA. BRÍGIDA   |       |
| SUÁREZ VEGA, PEDRO         | S. ANTONIO PAD. ARUCAS | FETE  |
| PALOMERA CASTELLÓN, RAFAEL | PUERTO LA LUZ          | FETE  |

- 9º.- SUSPENDER DE EMPLEO Y SUELDO POR DOS AÑOS Y TRASLADO FORZOSO FUERA DE LA PROVINCIA CON PROHIBICIÓN DE SOLICITAR CARGOS VACANTES DURANTE UN PERÍODO DE CINCO AÑOS E INHABILITACIÓN PARA CARGOS DIRECTIVOS Y DE CONFIANZA EN INSTITUCIONES CULTURALES Y DE ENSEÑANZA.

| MAESTROS/AS.               | DESTINADO EN: | NOTAS. |
|----------------------------|---------------|--------|
| MANRIQUE RAMÍREZ, JOSEFINA | ARUCAS        | FETE   |

|   |                        |                |
|---|------------------------|----------------|
| SÁNCHEZ SÁNCHEZ, ANTONIO                      | TEMISAS/AGÜIMES        | CAMPO CONCENT. |
| ECHARRI EQUIZA, CARMEN                        | ARRECIFE               |                |
| FERNÁNDEZ GÓMEZ, FÉLIX                        | LAS PALMAS G.C.        | FETE           |
| GUADALUPE VERDE, ANTONIO                      | S.BARTOLOME/LANZAROTE  | FETE           |
| MORALES SANTANA, M <sup>o</sup> . CONSOLACIÓN | ANGOSTURA/STA. BRÍGIDA |                |
| PÉREZ LACAVE, CARLOS                          | CARRIZAL/INGENIO       | BOP. 8/01/41   |
| MORALES SOCAS, TOMÁS                          | ADEJE/TENERIFE         | BOP. 8/01/41   |
| JURADO SERRANO, MARÍA.                        | LAS PALMAS G.C.        | FETE           |

**10º.- INHABILITAR PARA EL DESEMPEÑO DE ESCUELAS.**

| MAESTROS/AS.               | DESTINADO EN:         | NOTAS. |
|----------------------------|-----------------------|--------|
| SANTANA SÁNCHEZ, ALFREDO   | BETANCURIA            |        |
| RUBIO PÉREZ, JUAN          | FIRGAS                |        |
| SAÉNZ INFANTE, REMIGIO     | LAS PALMAS G.C.       |        |
| ALMEIDA SÁNCHEZ, TERESA    | LAS PALMAS G.C.       | FETE   |
| CABRERO LÓPEZ, JULIÁN      | PUERTO CABRAS         | FETE   |
| DORESTE CASANOVA, EUSEBIO  | TOSTÓN/COTILLO/FUERT. | FETE   |
| PADILLA MARTÍNEZ, AGUSTINA | TUINEJE               | FETE   |
| ARENCIBIA VEGA, CARMEN     | LOMO DEL PINO         |        |
| LAINÉ HERNÁNDEZ, LUIS      | TELDE                 | FETE   |
| BARRETO BARRETO, DOMINGO   | TIAGUA                | FETE   |

**11º.- SEPARAR DEFINITIVAMENTE DEL SERVICIO CAUSANDO BAJA EN ESCALAFÓN CORRESPONDIENTE DE MAESTROS.**

| MAESTROS/AS.                           | DESTINADO EN:         | NOTAS.          |
|--|-----------------------|-----------------|
| JUÁREZ SÁNCHEZ-HERRERA, MIGUEL         | CARRETERÍA(MOYA)      | CAMPO CONCENT.  |
| OJEDA MEDINA, ANTONIO                  | LAS PALMAS G.C.       | CAMPO CONCENT.  |
| HERNÁNDEZ HERNÁNDEZ, NATALIA           | ARUCAS                | FETE            |
| LEÓN PAVÓN, JOSEFA                     | TEGUISE               |                 |
| PÉREZ MORENO, PATRICIO                 | SAN CRISTÓBAL         | CAMPO CONCENT.  |
| MARTÍN VALVERDE, LUZGÉRICO             | LOMO BLANCO/MOYA      | ÚNICO FUSILADO  |
| PUERTAS PÉREZ, JOSÉ                    | LAS PALMAS G.C.       | CAMPO CONCENTR. |
| MEDINA DOMÍNGUEZ, JACINTO              | GÁLDAR                | CAMPO CONCENTR. |
| QUINTERO GALVÁN, JOSÉ-M <sup>o</sup> . | S.FCO.DE PAULA        |                 |
| CAPARROS MORATA, JULIÁN                | SANTA LUCIA           | CAMPO CONCENTR. |
| CARO AGUILAR, ENRIQUE                  | JINÁMAR               | CAMPO CONCENTR. |
| PÁEZ FERNÁNDEZ, MANUEL                 | HARÍA                 | CAMPO CONCENTR. |
| SANTOS SANTIAGO, NICOLÁS               | LAS PALMAS G.C.       | CAMPO CONCENTR. |
| SEGURA BAUTISTA, CECILIO               | SAN NICOLÁS           | CAMPO CONCENTR. |
| HERNÁNDEZ BRITO, ANDRÉS                | ARUCAS                | FETE            |
| SARMIENTO ORTEGA, ANTONIO              | TEROR                 | CAMPO CONCENT.  |
| SOTO AGENO, ESCOLÁSTICO                | LAS PALMAS G.C.       |                 |
| SORIANO GARCÍA, ARTURO                 | AGÜIMES               | CAMPO CONCENT.  |
| JAÉN DÍAZ, ANTONIO                     | LA ATALAYA/STA. BRÍG. | FETE            |
| GONZÁLEZ SANTANA, ANTONIO              | TELDE                 | CAMPO CONCENT.  |
| GONZÁLEZ MONZÓN, JUAN                  | SAN PEDRO(ARUCAS)     | FETE            |
| CABRERA CARÁMBULA, JUAN                | TETIR/FUERTEVENTURA   | MASÓN           |
| GARCÍA ALEMÁN, JUAN                    | GUÍA GRAN CANARIA     | CAMPO CONCENT.  |
| FEBLES CRUZ, BARTOLOMÉ                 | FRANCHY ROCA(ISLETA)  | CAMPO CONCENT.  |
| ARÉVALO PÉREZ, DELFINA                 | ARUCAS                | FETE            |
| HERNÁNDEZ AROCHA, AURELIA              | LAS PALMAS G.C.       | FETE            |
| PADRÓN PADRÓN, ALICIA                  | SAN LORENZO           | FETE            |

|                                  |                       |                |
|----------------------------------|-----------------------|----------------|
| GONZÁLEZ SANTANA,NICOLÁS         | GUÍA GRAN CANARIA     | FETE           |
| SÁNCHEZ SANTANA,JOSÉ-G.          | VALLESECO/GRAN CAN.   | FETE           |
| HURTADO MACÍAS,EMILIO            | LA CALZADA/STA.BRÍG.  | CAMPO CONCENT. |
| SÁNCHEZ SÁNCHEZ,ARTURO           | AGÜIMES               | CAMPO CONCENT. |
| ENCINAS CASTELLANO,GABRIEL       | TINAJO/LANZAROTE      | FETE           |
| ALVAREZ CIENFUEGOS,MIGUEL        | AGÜIMES               | CAMPO CONCENT. |
| VALCÁRCEL SOSVILLA, TELESFORO    | MOYA                  | CAMPO CONCENT. |
| RODRÍGUEZ GALVÁN,ENRIQUE         | SANTA LUCÍA           |                |
| MEDINA MEDINA,GREGORIO           | ARUCAS                | FETE           |
| PESTANA LORENZO,MARÍA-ACERÍNA    | TABAIBAL              | FETE           |
| RAMOS CABRERA,JUAN               | ANGOSTURA             | CAMPO CONCENT. |
| TRUJILLO RODRÍGUEZ,DIEGO         | GÁLDAR                | CAMPO CONCENT. |
| DORESTE CASANOVA,JUAN            | BAÑADEROS/ARUCAS      | CAMPO CONCENT. |
| RODRÍGUEZ MORA,LUIS              | MOYA                  | CAMPO CONCENT. |
| PÉREZ GARCÍA,MIGUEL              | AGAETE                | CAMPO CONCENT. |
| GÓMEZ GIL, VALENTÍN              | FRANCHY ROCA (ISLETA) | CAMPO CONCENT. |
| ADÁN LÓPEZ, ANACLETO             | TELDE                 | CAMPO CONCENT. |
| CAMACHO MARTÍN-PEÑASCO, JERÓNIMO | LOMO BLANCO           | CAMPO CONCENT. |
| HERNÁNDEZ RODRÍGUEZ, PETRA       | CASERONES/TELDE       | FETE           |
| VÉLEZ RODRÍGUEZ, JOSÉ-MANUEL     | MOYA                  |                |
| RUIZ DE LA PUENTE, JUAN          | LAS PALMAS G.C.       | CAMPO CONCENT. |
| GUARDIA PEÑUELAS, JOSÉ           | TABAIBAL              | FETE           |
| RIVAS DE CALA, FRANCISCO         | LA BREÑA/TELDE        |                |

**12º.- QUE SE LE INCOE EXPEDIENTE DE DISCIPLINA A LOS ALUMNOS:**

| ALUMNOS/AS.                | RESIDENCIADO EN:   |
|----------------------------|--------------------|
| GONZÁLEZ HIDALGO, TOMÁS    | LAS PALMAS DE G.C. |
| SUÁREZ CAZORLA, FRANCISCA  | LAS PALMAS DE G.C. |
| REXACH MIRANDA, ISIDRO     | LAS PALMAS DE G.C. |
| PALOMERA CASTELLÓN, RAFAEL | LAS PALMAS DE G.C. |
| CARO LOBATO, VÍCTOR-MANUEL | LAS PALMAS DE G.C. |

**13º.- INHABILITAR PARA CONTINUAR SUS ESTUDIOS A LOS ALUMNOS:**

| ALUMNOS/AS.                | RESIDENCIADO EN:    |
|----------------------------|---------------------|
| HERNÁNDEZ QUINTERO, MANUEL | GRADUADA DE FIRGAS. |
| LÓPEZ VERA, ANA            | LAS PALMAS DE G.C.  |
| BAUTISTA LEÓN, FRANCISCA   | LAS PALMAS DE G.C.  |
| RODRÍGUEZ CABRERA, CÉSAREO | LAS PALMAS DE G.C.  |
| GONZÁLEZ HIDALGO, MIGUEL   | LAS PALMAS DE G.C.  |

De igual manera, en el BOP nº.59 de 15 Mayo 1940 se inserta Resolución del Ministerio de Educación Nacional autorizando para continuar sus estudios a treinta y cinco Alumnos, se habilita para el desempeño de escuela a once Maestros, confirman en sus derechos como Maestros a otros ocho y en su cargo a dieciséis más.



## CAPÍTULO XII

### OTROS CENTROS DE ENSEÑANZA OFICIAL

Además de las Escuelas Nacionales, para atender diversos fines, se establecen por el Estado los siguientes Centros:

#### 12.1. ESCUELA ORIENTACIÓN MARÍTIMA ( PÓSITO )

Por O.M. de 14 Marzo 1933 (B.O.E.del 21) se crea en el Puerto de La Luz una escuela de Orientación Marítima . Estas escuelas eran conocidas como **PÓSITOS MARÍTIMOS** y en ellas además de cultura general impartían enseñanzas dirigidas a las tareas marineras por Maestros Nacionales con certificado de aptitud para este fin. La primera ubicación de este tipo de escuela fue la c/.Pescadería, hoy López Socas, pasando luego a c/.Benartemí, nº. 5, (\*) luego a c/.Roque Nublo,23 y c/.Bandama,nº.48, donde se cierra al iniciarse las clases maritimas en la Casa del Marino sita en la c/.Simón Bolívar(parque Santa Catalina).

Fueron muchos los Educadores que pasaron por esta Escuela, sobre todo de manera esporádica (unos años), principalmente D.José Domínguez Jorge, D. Francisco Ruano González, D.Angel-Daniel Fernández Sánchez, D. Hilario Rodríguez Quintana y D. Vicente Pascual Gutiérrez, debiendo subrayarse por su larga estancia, arraigo y destacada personalidad durante mas de 26 años, al Maestro D.Manuel Fuentes Yánez. (\*\*) que nace el 17-Marzo-1891 en Arrecife de Lanzarote. Estudia Bachiller graduándose de Maestro en 1919. Su primer destino es AGAETE y en 1928, una vez logrado el certificado de aptitud, pasa a la Escuela de Orientación Marítima de Arrecife.

Llega a La Isleta en 1935 en virtud de concurso de traslado, estando su escuela en el **PUENTILLO**, c/.Benartemí, 5, donde residía. Además de la instrucción propia de la escuela enseñaba canciones, música popular canaria, teatro, literatura, etc. En horario de tarde-noche impartía clases en la escuela de Pesca a los opositores que se preparaban para obtener los títulos de patronos (de pesca y mercante) así como motoristas navales, actuando como Vocal en los tribunales de la Comandancia de Marina de Gran Canaria que los examinaba. Acaba los últimos 26 años de su vida profesional en esta Escuela, retirándose en 1961. Al crearse el Instituto Social de la Marina fue designado primer Delegado en nuestra provincia.

Desde muy joven se ejercita en el periodismo revelando poseer una pluma modelo formando parte como redactor de «Las Voz de Lanzarote» (1913), «Lanzarote» (1925) y «Acción»(1933), siendo un maestro de verdadera vocación y humanista, con inquietudes muy diversas. Conferenciante exquisito fue muchos años

(\*) Foto 41 y 43 (página 113 y 115)

(\*\*) Foto 42 (página 114)

mentor de las actividades culturales de la sociedad «La Democracia» en Lanzarote. Actor teatral destacó en su época junto a nombradas actrices como fueron D<sup>a</sup>. Bienvenida de la Torre y D<sup>a</sup>. María Pérez Camacho. Toda su obra en prosa y verso se encuentra dispersa en los periódicos de nuestra Provincia. Casado con D<sup>a</sup>. Josefa Duchemín Cabrera de su matrimonio nacieron seis hijos.

Su personalidad influyó en las generaciones de lanzaroteños e isleteros de la primera mitad del Siglo XX. En el periódico «La Voz de Lanzarote» de 22 Octubre 1913, firmada por D. Manuel Fuentes Yáñez, la siguiente composición:

## AYES DEL ALMA

*Mártir del infortunio voló hacia otras regiones;  
y su alma dolorida el cuerpo abandonó,  
dejando en este suelo desgraciados amores  
que el destino implacable sin piedad marchitó.*

*Truncó la muerte adversa sus tiernas ilusiones,  
aquella vida joven de un soplo se apagó,  
y en este mundo infame sin dicha y sin ventura,  
quedan abandonados los seres que ella amó.*

*La triste madre llora, la pobre hija perdía  
pedazo de su cuerpo a quien su sangre dio;  
y nadie en este mundo frívolo, indiferente,  
durante su martirio consuelo le prestó.*

*Ya se llevan los restos de aquella pobre niña  
a quien en otro tiempo la vida sonrió:  
y en sus últimas horas solo la consolaban,  
recuerdos de otros tiempos en que feliz vivió.*

*¿ Pero por que llorarla ? si libre ya su alma  
de los lazos mundanos, va corriendo veloz,  
a gozar de la dicha que el alma de los justos  
eternamente goza ante el trono de Dios.*

*¡ No la lloréis ! que alegre cual sutil mariposa  
la noche del desierto fugaz atravesó;  
¿ que importa en este mundo una mujer de menos  
si se suma otra virgen a la eterna región ?*

*Llorad por los que quedan sin pan y sin consuelo  
en este triste mundo transidos de dolor;  
para ellos ya no hay vida, ni bienes, ni alegría,  
solo miseria horrible miran en derredor*

*Llorad al desamparo de tiernas criaturas  
que pronto han de quedarse sin luz y sin calor;  
su pobre madre enferma, se acerca ya a la muerte,  
ya la intrusa en su rostro sus huellas estampó.*

*Llevemos el consuelo a desgraciados seres;  
mitiguemos las penas que causan su aflicción,  
que consolar al triste, y aliviar sus dolores,  
en una santa obra de nuestra religión.*

*Rindamos homenaje a esa virtud grandiosa  
la joya más preclara que Dios al hombre dio;  
¡ Dichoso, aquel que siente la Caridad sublime  
arrebatar su alma en un mítico ardor !*



Foto nº. 41.- Escuela de Orientación Marítima (Pósito). Calle Benartemí, 5. (4)



Foto n°. 42.- D. Manuel Fuentes Yáñez en un Tribunal. (A su derecha el Comandante de Marina). (1950). (3).



Foto n.º 43.- Alumnos de la Escuela de Orientación Marítima. Calle Benartemí, n.º. 5. Año 1949. (3)

A mediados de Septiembre 1979 el Círculo Mercantil de Arrecife (Lanzarote) le rinde homenaje a este pedagogo, actor, músico y periodista por su labor a lo largo de las tres primeras décadas del siglo XX, publicando el periódico La Provincia el 16 Septiembre 1979 sus cuartillas manuscritas de agradecimiento por esta ofrenda al no poderse trasladar a su tierra natal. Fallece en nuestra Capital el 23 Diciembre 1983.

## 12.2 ESCUELA PREPARATORIA PARA INGRESAR EN EL INSTITUTO DE ENSEÑANZA MEDIA.

Por Orden 24 Abril 1942 (BOE.119 del 29 siguiente) se crea una Escuela de primera Enseñanza Preparatoria para ingresar en el Instituto, con 2 grados o secciones: uno, a cargo de Maestra, y otro, a cargo de Maestro. La citada Orden la considera creada con carácter definitivo y su enseñanza estaba dirigida y organizada por las Autoridades Académicas del Instituto de Enseñanza Media. Los Maestros que habían de regentar las secciones de estas nuevas escuelas serían nombrados directamente por el Ministerio de Educación Nacional.

Estos Centros eran conocidos como Preparatorias y, como su nombre indica, buscaban la formación óptima de sus alumnos para el acceso a la enseñanza media. Son instaladas en un aula del Grupo Escolar General Franco e inicia su andadura en el curso académico 1942/43; se daban las clases en horario continuo, desde las 08:30 a 13:30 horas a las alumnas y desde las 14:00 a las 19:00 horas a los varones, hasta que en 1957 se traslada al edificio del Colegio Alemán, en la c/.Grau Bassas, nº.19 dando su trasera a la c/. Mariana Pineda(parque Santa Catalina).

Con esta Escuela se da otro paso importante en La Isleta y por ella muchos estudiantes del barrio, la mayoría hijos de obreros con familias numerosas y personas de escasos ingresos sin medios para pagarse sus estudios, logran acceder al único Instituto de Enseñanza Media existente en nuestra Capital (en aquella época en la calle Canalejas, nº.39). Sin ánimo de menoscabar a ningún Educador, los Maestros de las secciones de esta Escuela logran inculcar unos conocimientos básicos a sus alumnos, que les sirven de trampolín para hacer el bachillerato con nivel óptimo así como carreras tipificadas como de grado medio y universitarias, muchos de ellos como becarios en base a sus calificaciones y escasez de recursos.

Se narra a continuación los datos obtenidos sobre los tres principales Maestros que desempeñaron muchos años sus funciones en las secciones de esta Escuela, durante la etapa de su estancia en La Isleta y Parque Santa Catalina, incluso turnándose entre ellos, siendo los siguientes:

- D<sup>a</sup>.MARÍA-NIEVES VERA CALERO, nacida el 10 Febrero 1906 en La Oliva(Fuerteventura). Inicia como interina su labor académica en Montaña Cardones, el 20 Octubre 1931, obteniendo su plaza en propiedad en 1933 pasando por Arucas y Lomo Apolinario hasta el 6 Junio 1942 que es destinada a la Preparatoria hasta su jubilación el 30 Noviembre 1973, lo que hace casi 31 años al frente de esta Escuela.

- D<sup>a</sup>.TRINIDAD RODRÍGUEZ PÉREZ, nacida el 30 Mayo 1902 en Valleseco (Gran Canaria), que obtuvo las oposiciones como Maestra Nacional el 12 Noviembre 1934, destinada al barrio del Caserón del municipio de su nacimiento, pasando el 27 Julio de 1944 a la Preparatoria en donde se jubila el 30 Mayo 1973, lo que hacen 29 años de servicio en este tipo de escuela.

- D.ANTONIO BETANCORT LÓPEZ(\*), nacido el 26 Julio 1898 en Haría (Lanzarote), donde inicia su carrera como Maestro Nacional el 6 Agosto 1919, hasta el 27 Julio 1944, fecha en que pasa a la Preparatoria donde se jubila, con más de 25 años en esta Escuela.

**NOTA:** Faltan los datos de D.Andrés Calvo Falcón que son reflejados en el **Educadores Consortes** junto con su esposa D<sup>a</sup>.Rafaela González Hernández.

### 12.3. REFORMATARIO DE MENORES

En Enero 1943, en un edificio conocido popularmente como «la gota leche» existente en la c/.Portugal, 15, esquina a c/.Kant,4 y Arístides Briand, 2 (\*\*), el Ministerio de Justicia establece un Reformatorio de Menores, que posteriormente es denominado «Escuela-Hogar Nuestra Señora La Luz».

Dependía del Tribunal Tutelar de Menores que, previo procedimiento judicial establecido, ya sea por mala conducta de los menores o por problemas familiares, los recogían en este tipo de centro, donde se intentaba darles una formación, existiendo a este efecto Maestros Nacionales y personal adecuado con el fin de lograr reinsertar a estos jóvenes otra vez en la Sociedad.

Su primer Director fue el Maestro Nacional D.Cristóbal González Socorro. Después de estar destinado en el Grupo Escolar «José Antonio» en La Isleta, inicia sus tareas el 1º Enero 1944, donde cesa el 31 Diciembre 1945.

Se atendía anualmente a unos 40 niños, figurando como médico D.Rafael Ramírez Suárez y de enfermero D.Blas Ramos González, jardinero D.Antonio Rodríguez Marrero y vigilante su hermano Juan; cocinero D. Emiliano Medina García y posteriormente D<sup>a</sup>.Carmen Lorenzo Monagas, lavandera D<sup>a</sup>. Magdalena Cabrera Ramos y planchadora su hermana Celestina.

Todo este personal estuvo destinado desde su inicio y continuó después de 1950, constando igualmente en dicho centro el Maestro D.Fermín Sarmiento Sánchez natural de Valleseco que después de pasar por el colegio público León y Castillo, el 14 Agosto 1967 es destinado a este Centro donde se retira el 6 Abril 1984.

(\*) Segundo Educador del Autor y sus hermanos.

(\*\*) Foto 44 (página 117)



Foto nº. 44.- Edificio donde estuvo ubicado el Reformatorio de Menores. (4)



## CAPÍTULO XIII

### ESCUELAS DE LAS IGLESIAS

Casi desde el primer momento del establecimiento de población en La Isleta, ante la grave situación de la educación, las Iglesias Católicas intentan paliar esta triste circunstancia, buscándose igualmente con este esfuerzo la mejor comprensión de la religión.

En el informe de la Policía Municipal de Las Palmas, fechado en 1894, también se menciona la existencia de dos centros de educación atendidos por Religiosas en los alrededores del Parque de Santa Catalina. Estos fueron los siguientes:

**La Casa-Asilo «San José» fundada por el Dr. Apolinario, en la calle Padre Cueto, zona del Refugio. Desde 1906 es atendida a nivel de Enseñanza y de la Iglesia por los Padres Franciscanos, conocidos popularmente por los «padritos». Este Centro es tratado en Capítulo XIV de este libro.**

**Nuestra Señora del Carmen, en su inicio (1882) en los alrededores de la actual Casa del Marino, c/.Secretario Artilles, hoy c/. Luis Morote esquina 29 de Abril.**

Además de la Religión Católica Apostólica Romana establecida desde el inicio de la conquista, el trasiego de la construcción y expansión del Puerto de La Luz, trae consigo un gran movimiento de buques extranjeros, lo que lleva al establecimiento de una importante población de europeos.

El 24 Marzo 1887 se menciona en la Prensa la pronta instalación de una capilla Evangelista Protestante en La Isleta, hecho que no se ha podido comprobar, si bien el 3 Octubre 1891 se inaugura en la zona que hoy conocemos como Ciudad Jardín la Iglesia Anglicana, bajo la advocación de la Sagrada Trinidad.

Incluso en la Orden de 30 Julio 1900 por la que se crea la Parroquia de Nuestra Señora de La Luz, la exposición de motivos para su creación decía: «**Considerando que la importancia comercial que hoy tiene el Puerto de La Luz, es muy crecido el número de extranjeros que en él residen, de distintas religiones y por consiguiente dando culto a las mismas, sobre todo los protestantes**»

Todos los indicios dan a entender que en los edificios donde estaban las Iglesias Cristianas se impartía la enseñanza en busca de un mejor entendimiento del Culto.

Las religiones con arraigo en la zona eran la Católica Apostólica Romana y Anglicana (Protestante) practicada por la población británica establecida al socaire



Foto n.º 45.- Colegio Nuestra Señora del Carmen. (4)

de la actividad mercantil y portuaria, apareciendo sobre 1914 los Cristianos Evangélicos, popularmente denominados «Protestantes».

A continuación se narra la información encontrada sobre este tipo de Centros:

## RELIGIÓN CATÓLICA APÓSTOLICA ROMANA.

### 13.1 PARROQUIA NUESTRA SEÑORA DE LA LUZ

Ya se ha dicho que en un informe de la Policía Municipal de 1894, se indica que el primer Centro en La Isleta dirigido por personal de esta Religión era:

Escuela Elemental de niños mixta con 60 alumnos, establecida en la Ermita de Nuestra Señora de La Luz por D. Agustín Domínguez Domínguez, Sacerdote. Esta situación la prolongan los diversos Capellanes de la Ermita. A partir del 1º Octubre 1900, fecha en que se crea la Parroquia de Nuestra Señora de La Luz, los Párrocos, Sacerdotes auxiliares y Monjas dedicadas a sus labores en esta Parroquia, apareciendo en la prensa local anuncio el 24 Noviembre 1906, donde se recoge que a partir de Diciembre se abrirá un colegio en el Puerto de La Luz para impartir enseñanza de cultura general y mercantil. Los Profesores eran D. José López Cabezas, Sacerdote párroco de Nuestra Señora de La Luz y su auxiliar D. Juan Espíno Suárez.

Aunque no tiene relación con la enseñanza el 15 Mayo 1913 la prensa recoge un penoso incidente acaecido en el colegio existente en la Ermita La Luz, diciendo lo siguiente:

*«Califican de salvajada lo ocurrido en la escuela de la Ermita de Ntra.Sra.de La Luz, donde un equipo dirigido por el practicante D. Ignacio Rodríguez Déniz intentaba vacunar a unos 200 niños atendidos en la escuela por tres Hermanas de la Caridad. Según parece el llanto de alguno de ellos atrajo a los padres, que reaccionaron de forma violenta apedreando la Ermita y al personal vacunador».*

Incluso D. Mariano Hernández Romero, primer Sacerdote y Escritor de La Isleta, estando destinado en Santa María de Guía recoge en Junio 1929 una poesía en honor de las monjas que dirigían este Centro. La citada poesía consta en el Capítulo V del presente libro.

### 13.2 COLEGIO NUESTRA SEÑORA DEL CARMEN.

Además de lo ya indicado, sobre el informe de la Policía Municipal de Las Palmas de Gran Canaria, fechado en 1894 en relación con los colegios de la zona, en un trabajo publicado a finales de 1919, realizado por D. José Suárez Falcón, empleado municipal y escritor conocido por el seudónimo de JORDE, se recoge información

(\*) Foto 45 (página 120)

sobre el Colegio Nuestra Señora del Carmen, (\*) en la zona del Parque Santa Catalina, mencionándose lo siguiente:

\* Colegio Nuestra Señora del Carmen.- Se funda en 1889 y es de 1ª enseñanza. Tiene clases especiales de música, dibujo, pintura, idiomas, etc. El número de alumnas es 70 y lo dirige Sor Josefa Nuín.

En el censo de 1920 figura en este colegio el siguiente personal:

| S O R                      | Naturaleza |
|----------------------------|------------|
| Josefa Nuín Ezquerria      | Navarra    |
| Teresa León Fernández      | Vizcaya    |
| Asunción Morera Santorrano | Huesca     |
| Angeles Sanz González      | Navarra    |
| Blasa Yiare García         | Alava      |
| Guadalupe Molina Arévalo   | México     |
| Juliana Molina Sangrado    | Palencia   |
| Paulina Vallecillo Sánchez | Valladolid |
| Mª.Jesús Marrero González  | Arucas     |

Sirvienta Dolores Alvarez Pérez

Telde

Con motivo de los 100 años en que se constituyeron las Hijas de la Caridad en el Puerto de La Luz, D. Antonio Quintana Periodista del Diario de Las Palmas, realiza el 15 Abril 1994 un artículo sobre este centenario cumpleaños, que por glosar de manera amplia la importante labor educativa y social de este Centro, se considera interesante copiar literalmente el mismo, que dice lo siguiente:

«**Justo hoy viernes hace cien años que se constituyó la primera Comunidad de las Hijas de la Caridad del Puerto de La Luz, aunque desde 1889 ya dos Hermanas de dicha congregación se trasladaban, casi a diario, desde el Hospital de San Martín a dicho lugar para, en la arena de la playa de Las Canteras, dar catequesis y enseñar a leer a los hijos de los obreros, y que posteriormente, después de pasar por el Asilo de San José y una casa alquilada, crearon el actual Colegio del Carmen, al frente del cual hay 21 Profesores -10 hermanas y 11 seglares- y unos 600 alumnos procedentes de diferentes barrios de Las Palmas de Gran Canaria.**

Más tarde las Hijas de la Caridad fueron llamadas por el Doctor Apolinario Macías para hacerse cargo de la atención a los enfermos del recién creado Asilo de San José, teniendo allí, desde 1891 a 1903, la primera escuela de párvulos que se abrió en Las Palmas de Gran Canaria para niños y niñas de tres a seis años, y otra clase de niñas hasta los doce o catorce años. Durante cinco años las hermanas se trasladaban todos los días desde el Hospital de San Martín, donde residían, hasta el puerto para prestar el servicio sanitario y educativo a los más pobres de la zona.

Fue el 15 de abril de 1894 cuándo la comunidad del Puerto comienza a

tener autonomía, siendo su primera superiora Sor Josefa Nuín. Este mismo años las Hijas de la Caridad crean un dispensario en el Asilo de San José. Entre otros datos sobre los primeros años, se vieron obligados a cerrar en 1903 la escuela por la epidemia, no volviéndose a abrir en el Asilo por diversas dificultades. Sin embargo, siguiente con su preocupación por las capas más necesitadas en 1905 constituyen su escuela propia en una casa de alquiler, situada en la calle Presidente Alvear esquina Isla de Cuba. A pesar de las dificultades y penurias de los primeros tiempos, la rama femenina del «Santo de los pobres», San Vicente de Paúl, lograron comprar un solar, poniendo, el 19 de Marzo de 1909, la primera piedra del actual Colegio del Carmen. En 1910 pudieron trasladarse a vivir la comunidad e iniciar las clases en el nuevo edificio, cuyas obras terminaron en 1928, produciéndose después varias reformas.

La tónica de esta Comunidad, ha sido la preocupación constante por el progreso y mejora de la calidad de los servicios prestados. No han escatimado esfuerzos ni sacrificios para ir, en cada época, adaptándose a las exigencias concretas que el momento requería «».

### 13.3 PARROQUIA NUESTRA SEÑORA DEL CARMEN.

En la zona del naciente de La Isleta, conocida como barrio de Buenavista, existía a partir de mediados de la década de 1910 una pequeña Ermita atendida por Monjas de Nuestra Señora del Carmen. Según datos recibidos de Señoras de la tercera edad, diariamente se trasladaban desde su Congregación o Colegio, sita en la zona del Parque de Santa Catalina, dos Monjas que usaban como transporte el tranvía hasta la plazoleta hoy Manuel Becerra, donde solían esperarlas niñas ya mayorcitas que las acompañaban en el recorrido hasta la Ermita y regreso por la tarde, incluso las citadas monjas efectuaban su almuerzo en la Ermita con los víveres que traían consigo.

En esta Ermita se atendía a la juventud femenina de la zona, enseñándoles las primeras letras, costura y catequesis, recordándose desde temprana edad (15 años) en estos menesteres a D<sup>a</sup>. Dolores Machín Ravelo. En esta situación se mantiene hasta la creación como Parroquia el 15 Enero 1938, fecha en que las niñas que recibían educación en este local tuvieron que acudir a diario al Colegio Nuestra Señora del Carmen, sito en la c/.29 Abril-esquina Luis Morote, trasera Parque Santa Catalina.

### 13.4. PARROQUIA SAN PEDRO.

Lo narrado anteriormente puede aplicarse a esta Parroquia establecida en la zona Poniente de La Isleta en la zona conocida como La Puntilla, donde desde las mismas fechas existía una pequeña Cofradía y eran atendidas muchos niños/as por personal de la Iglesia.

Con fecha 1º Enero 1939 se establece en este local una Vicaría que funcionaba como filial de la Parroquia de Nuestra Señora de La Luz, hasta que el 13 Diciembre 1940 se crea la Parroquia de San Pedro, siendo nombrado Cura Ecónomo de la misma



Foto n°. 47.- Parroquia de San Pedro (La Puntilla). Sacerdote Palottino D.Francesco Glicioti Bianchi. Década 1940. (5)



Foto n°. 46.- Parroquia de San Pedro (La Puntilla). Sacerdote Palottino D. Vittorio Colafranceschi Colasanti.  
Década 1940. (5)

el Sacerdote de la Pía Sociedad del Apostolado Católico, conocidos popularmente como los «Palottinos», D. Francisco Grisciotti Bianchi, (\*) que ayudado por su compañero D. Vittorio Colafrancechi Colasanti (\*\*), realizan una labor pastoral, social y educadora encomiable, en el barrio de La Puntilla con el total apoyo del Obispo D. Antonio Pildafn que visita la Parroquia el día 5 Febrero y 15 Junio 1941.

Al inicio de su labor parroquial logran establecer en la Parroquia una Escuela(\*\*\*) para atender 300 niños, ayudados en esta labor por la Inspectora de 1ª Enseñanza, alumnos del Magisterio que realizaban sus prácticas (13 varones y 21 hembras) y jóvenes de la Acción Católica, completamente gratuitas para los menores.

Su labor, es recogida de manera muy favorable, tanto por la vecindad, la Prensa y Autoridades Académicas de la época. Por la Inspección de 1ª Enseñanza de la Provincia, que en escrito de 17 Mayo 1949, decía lo siguiente:

**«Que del conocimiento directo en el ejercicio de mis funciones y por la información de los Directores y Maestros de los Grupos Escolares «Generalísimo Franco» y «José Antonio Primo de Rivera», los Reverendos Padres Palotinos que han tenido a su cargo las Parroquias de San Pedro y Nuestra Señora del Carmen de esta Capital, en todo momento han desarrollado con celo y entusiasmo apostólico, dignos del mayor encomio, una colaboración escolar meritísima en pro no solo de la cultura religiosa sino de la general en aquellas feligresías obreras de esta ciudad con relevantes resultados de notoria evidencia, mereciendo, por tanto, el agradecimiento mas profundo de cuantos se preocupan por el vital problema de la enseñanza popular.»**

A principios de 1949 regresan los citados Sacerdotes a su país (Italia).

### 13.5. COLEGIO DE NUESTRA SEÑORA DE LA LUZ.

A mitad de la década de 1940 se crea el Colegio de Nuestra Señora de La Luz, regentado por las Hermanas Franciscanas de la Venerable Orden Terciaria, con domicilio en la calle Faro nº. 65. En el mismo se atendía a niñas pobres y huérfanas recogidas. Esta Asociación estuvo dirigida por la siguiente Junta Directiva:

\* Presidente D. Luis Mena Burgos, Médico.

\* Vicepresidenta Dª. Jesús Ramírez Alvarez, Maestra Nacional.

\* Vocales Maestras Nacionales Dª. Dolores Évora, Dª. Concepción Rodríguez, Dª. Esperanza Rodríguez, y Dª. Francisca Santana Macías; Educadoras Dª. Faustina Dévora Armas y Dª. Librada Alvarado Doreste; Dª. Dolores Velázquez, Dª. Inés Ponce Arias, Srta. Estrella Alvarez y Secretaria Dª. Francisca Santana.

El Centro estuvo abierto hasta 1955. Tuvo también un local en la c/. Perchel, nº. 21. Vivían de la caridad pública y recibían un donativo del Gobierno Civil aquellos años en los que su gestión presentaba déficit económico.

(\*) Foto 47 (página 124)

(\*\*) Foto 46 (página 125)

(\*\*\*) Foto 48-49-50 y 51 (página 127-128-129 y 130)





Foto n°. 48.- Alumnos de la Escuela Parroquial en el patio de la Parroquia. Década 1940. (5)



Foto nº. 49.- Alumnas de la Escuela Parroquial en el patio de la Parroquia. Década 1940. (5)



Foto nº. 50.- D.Vittorio con alumnos en el patio de la Parroquia. Década 1940. (5)



Foto nº. 51.- D.Vittorio con alumnas en el patio de la Parroquia. Década 1940. (5)

## RELIGIÓN PROTESTANTE.

### 13.6 CRISTIANOS EVANGÉLICOS.

Era uso común denominar como «Protestante» a los Cristianos que no practicaban la religión Católica Apostólica Romana, personas cuyo Culto lo efectuaban en diferentes lugares donde se realizaba el ritual de su Religión.

Al inicio de este Capítulo se indica lo relacionado con la creación de la Iglesia Anglicana en Las Palmas de Gran Canaria, lugar donde los súbditos británicos practicaban su Culto, estando la misma ubicada en Ciudad Jardín, fuera de la zona que cubre el presente trabajo.

No obstante, en el censo de 1920 figura en la calle «M» nº.36 (Zona de la Puntilla), una extranjera de nacionalidad inglesa, D<sup>a</sup>.Isabel Alice Márquez, de 49 años, viuda, haciendo constar que su profesión era Evangelista, con una estancia en Canarias de 18 años, conviviendo bajo el mismo techo como sirvientas D<sup>a</sup>.Vicenta Cruz González y D<sup>a</sup>.Clara García García, solteras, naturales de Realejo Alto y Puerto de la Cruz, lo que da a entrever como que procedía de la isla de Tenerife.

Según informaciones recibidas, en la década de 1920 se establece en la Plaza de San Bernardo una Iglesia Cristiana Evangélica. Con fecha 10 Diciembre 1936, pasa a la trasera del Parque Santa Catalina, c/.Luis Morote, nº.55, hasta que el 21 Marzo 1949 que pasan a la c/.Pajonales nº. 5 (\*), siendo firmados los escritos dirigidos al Gobernador Civil por el Sr.D. Juan Carlos Molloy. Desde 1966 esta Iglesia está en la c/.Juan de la Cosa, nº.24, estos dos últimos domicilios en La Puntilla (La Isleta).

En los citados lugares, además de hacerse el Culto Cristiano Evangélico, se instrúa a criaturas y adultos en este tipo de Religión. La lectura e interpretación de las Sagradas Escrituras es el punto de inicio de este tipo de labor pastoral.

En relación con la enseñanza de este carácter, el 17 Junio 1950 el Alcalde informa a la Inspectora Jefe Provincial de 1<sup>a</sup> Enseñanza, dando cuenta que en la calle Pajonales nº.5 funcionaba un colegio de carácter protestante a cargo del profesor Mr. Cardon Landen, de nacionalidad americana, con domicilio en el Paseo de Lugo nº.5 de esta Capital. Por el Gobernador Civil, según escrito del 21 Julio 1950, ordena al Sr. Comisario de Policía, la clausura de citado colegio calificado de clandestino.

(\*) Foto 52 (página 132)



Foto nº. 52.- Cristianos Evangélicos. Feligreses a la entrada de la antigua sede de la calle Pajonales, nº.5. (6)

## CAPÍTULO XIV

### CASA-ASILO SAN JOSÉ

En el libro «ISLETA/PUERTO DE LA LUZ:RAÍCES», páginas 113 y 115, se recogía los datos obtenidos sobre esta magna obra establecida en la zona investigada, donde además de atender las necesidades alimenticias y sanitarias de la población, también se intenta cubrir la carencia de educación de niños y adultos. Buscando un agrupamiento de todo lo referente al ámbito de la educación en un solo volumen, se procede a continuación a narrar lo ya publicado:

«Al iniciar el presente capítulo la satisfacción es la palabra adecuada para definirlo. Se trata de la obra social Casa-Asilo San José, fundada por el Doctor D. Bartolomé Apolinario Macías. Muy poco se puede añadir a lo ya escrito sobre esta obra que, al fallecer su fundador en 1929, es continuada por su hijo D.Juan-Francisco Apolinario Navarro.

La primera noticia obtenida de la prensa decía el 19 Junio 1886: «El Dr. Apolinario, que dirige un hospital ortopédico en Francia, se encuentra en nuestra Ciudad recuperándose de su salud». Ya este joven doctor era Director de un hospital.

Después de dicha fecha, es nombrado Concejal y Teniente Alcalde de Las Palmas. En 1890, cuando la epidemia varilosa hacía estragos en Gran Canaria, como Facultativo Delegado del Municipio vino a convencerse del abandono moral e intelectual en que se hallaba el barrio de La Isleta. Esta situación vivida le hace llegar a lo más profundo de su corazón la necesidad de crear una escuela que recogiese a los niños de ambos sexos, para librarlos de los peligros de toda especie e inculcarles los principios religiosos y morales, cuya primera impresión en un corazón virgen asegura el porvenir del hombre, entendiendo también el menester de una parroquia donde las almas católicas hallasen el sustento que les era necesario.

Si importante era la creación de la Escuela, el Dr.Apolinario entendía que «sin el trabajo del obrero educado, un pueblo no puede ser próspero y rico, prosperidad y riqueza que beneficia a todos»; de igual manera discernía que, «el obrero se basta, mientras tiene salud y trabajo remunerado, pero desde que la enfermedad visita su hogar carece de todo. Es de justicia, pues devolverle en auxilios su cooperación a nuestro bienestar».

Con estas ideas encamina sus pasos para crear una Casa-Asilo, con el auxilio de la caridad y servir al que sufre, sea pobre o rico. Al pobre porque es desvalido; y al rico para que contribuya al servicio del pobre.

Siguiendo la citada línea moral, el 2 Marzo 1891 se abre la Escuela al público, gracias al desinteresado y nunca bien agradecido concurso de todos; las Hermanas de la Caridad, que cada día se trasladaban desde la Capital al puerto de La Luz a regenerar la población a través de la niñez; la ayuda de la empresa del Tranvía que autorizaba pasaje gratuito y preferente al personal necesario; el desprendimiento de las casas carboneras que pagaban el alquiler del primer local donde se estableció la escuela en la carretera (hoy calle Albareda) y el sencillo mobiliario: cinco bancos, una mesa y una serie de carteles donados por la caridad.

Este era el bagaje inicial de una infinita obra, que a los pocos días bastó para iniciar la tarea de la enseñanza, donde con una suscripción pública que alcanzó 172:25 ptas. más 500 ptas., de un donativo del Municipio, se pudo adquirir parte del material necesario para crear una escuela de párvulos donde se reunían la mayor parte de los niños de 2 a 5 años, en dos Escuelas, una de niñas subvencionada por el Señor Obispo de la Diócesis y otra de párvulos gratuita, donde se reunían un total de más de 100 niños y niñas de La Isleta.

Dicho auge hizo que tuviese que ampliar los locales primitivos y obliga al Dr. Apolinario a dirigir un escrito al Ayuntamiento con fecha 2 Marzo 1893 pidiendo ayudas para atender las necesidades de la Casa-Asilo «San José». Es tratado en sesión municipal del 3 Marzo, acordándose dar una suma de 1.000 ptas. que se incluyen en el presupuesto ordinario de 1894, determinándose consignar además 453,42 ptas. a que ascendía el importe de varias cuentas de material de enseñanza invertido en la misma escuela. También se dispuso tomar en consideración el extremo relativo a la conveniencia y necesidad de surtir de agua suficiente al establecimiento de utilidad reconocida determinándose al efecto pedir informe a la Comisión de fuentes y cañerías acerca de la forma en que pudiera concederse el aprovechamiento de aguas con el mencionado destino.

El 19 Marzo 1894 se inaugura la Casa de Socorro y el 15 Abril siguiente se establecen las Hermanas de la Caridad en la casa-escuela para prestar toda clase de auxilios. El 2 Marzo 1895 la Sociedad de Amigos del País solicita del Ayuntamiento que siga con su protección económica, al objeto de que adquiriera un mayor desarrollo esta Institución, siempre en bien de los obreros, desvalidos en general y de la educación de la niñez base de toda prosperidad social.

Con presencia de Autoridades Civiles, Militares y Eclesiásticas, el 4 Agosto 1895 se coloca la 1ª piedra del hospital-escuela y el Magistral D. José Roca bendice el acto. El 30 Septiembre 1895 siguiente se hace pública carta del Sr. Swanston, ofreciendo toda la cal precisa para edificar el hospital-escuela, así como los carros para su transporte.

El 17 Marzo 1896 se publican estadísticas de servicios de la casa-asilo «San José». Durante Enero/Febrero había prestado 652 servicios gratuitos, en beneficio de la clase obrera.

Llena de gran alegría la noticia aparecida el 20 Julio 1896 al publicarse una



Real Orden, por la que la Casa-asilo «San José», quedaba bajo el amparo de Su Majestad la Reina Regente María Cristina.

De todas partes llegaban medios para esta benéfica obra y el 5 Agosto 1896 la «Unión Musical» pone un bazar en la Alameda de Colón para ayudar al asilo «San José».

El 23 Agosto 1896 el Sr.Obispo Padre Cueto preside los exámenes de los alumnos de la casa-Asilo «San José» y el 1º Febrero 1897 se comenta: «Proyectase un concierto a favor del asilo por el ilustre músico francés D. Camilo Saint Saéns». Se realiza el día 25 siguiente en nuestro Teatro.

El presupuesto municipal de 1899 recoge la cantidad de 1500 ptas. para auxiliar la Escuela de Párvulos dirigida por las Hermanas de la Caridad.

El 8 Marzo 1897 llega el reconocimiento internacional de su labor, siendo autorizado la Casa-Asilo para colocar la bandera de la Cruz Roja.

Las hermanas de la Caridad que en el Censo de 1897 constan con residencia en la Casa-Asilo, eran las siguientes:

Sor Benita Echevarría, de 54 años de edad, Superiora, natural de Amillaro (Navarra).

Sor Mercedes Sanz Cardona, de 32 años, Hija de la Caridad, natural de Igualada(Barcelona).

Sor Victoriana González Acedo, de 22 años, natural de Sta. María (Burgos) y

Sor Carmen Martínez Ruiz de Linares, de 23 años, natural de La Habana. La Srta. Juana Alfonso González, de 30 años, natural de Arucas, figuraba como asistenta.

No siempre el camino de esta benéfica Institución fue de rosas. También abundaron las contrariedades, como en el año 1902 en que el Dr. Apolinario llegó hasta a renunciar a la asignación municipal, haciendo llegar a la prensa y público una circular donde detallaba toda la pequeña historia de este Centro Benéfico y sus razones para renunciar a la ayuda municipal.

Hay que hacer mención especial a los Padres Franciscanos, llamados por el Obispo Fray José Cueto de la Maza en el año de 1904. Desde un principio, el traer a los componentes de esta Orden Religiosa a Canarias era para atender las necesidades del entonces barrio de pescadores, en el hoy floreciente Puerto de La Luz.

Por esa circunstancia todas las gestiones se encaminaron a fundar un Convento-Colegio para educar a tantos niños pobres que dicurrían por las calles sin instrucción alguna. Para ello se compra un solar que con el de la Srta. Pino Apolinario se completa el total sobre el cual se levanta el actual Convento y el Salón primitivo de las Escuelas Gratuitas.

Ya en el año 1907 empezaron a funcionar las escuelas de primera enseñanza, sin haberse terminado el Convento. La bendición del Templo y Convento se efectúa el día 28 Junio 1910, inaugurándose al Culto al día siguiente con una Pontifical presidida por el Obispo D.Adolfo Pérez Muñoz.

El primer Rector fue Fray Fernando Etayo que estuvo regentándolas hasta el año 1913, que marcha a las Misiones de China en dicho año, y hasta el final de la etapa que cubre este trabajo, los Superiores han sido los siguientes:

- 1918.-R.P. Alberto Martínez.
- 1920.-R.P. Luis Vega.
- 1923.-R.P. Rafael Aranda.
- 1929.-R.P. Eduardo Herrera.
- 1935.-R.P. Plácido Pérez de S.Román.
- 1938.-R.P. Rafael Aranda.
- 1941.-R.P. Diego Inchaurre.
- 1944.-R.P. Serafín Ruiz.
- 1950.-R.P. Julián Sánchez.
- 1953.-R.P. Felipe Palacios.

Las escuelas fueron gratuita en su principio y esta era una de las condiciones de la fundación de esta Casa; pero en el año 1914, por exigencias sociales, se levantaron dos grupos más de pago. En estas escuelas se daba clase a unos 300 alumnos, la mayoría procedente del barrio de La Isleta. El prestigio adquirido por estas Escuelas desde que comenzaron a funcionar se ha mantenido hasta nuestros días, formando a una masa muy amplia de niños de la zona investigada, de los que destacan muchos titulados universitarios y de todos los niveles académicos, siendo conocidos popularmente y de manera cariñosa estos Educadores como «los Padritos».

Ya el 12 Julio 1913 recoge la prensa la noticia del fin de curso de este Centro, efectuándose la entrega de premios a sus alumnos y el 2 Octubre 1913 queda abierta la segunda enseñanza en este Colegio.

El hijo del fundador D.Juan-Francisco Apolinario Navarro, Doctor en Medicina como su Padre, nacido en Las Palmas de Gran Canaria el 28 Octubre 1901, en 1986 al cumplirse el 95 aniversario de esta magna obra, realiza una publicación titulada «Breve historial de la Fundación Benéfica Casa-Asilo San José» (\*), donde detalla todos los pormenores de la misma, de la que se hizo cargo en el año 1929 al fallecimiento de su Padre, permaneciendo al frente del mismo hasta su fallecimiento, habiendo desempeñado desde 1959 el cargo de Presidente de la Asamblea Provincial de la Cruz Roja, y muy diversos cargos en nuestro Ayuntamiento y Cabildo Insular.

Para terminar se deja constancia que la calle donde está la entrada principal de este benéfico Centro, ha sido denominada como «Padre Cueto» en honor del ilustre Prelado, gran benefactor de esta Institución, y en la zona de la avenida de Las Canteras que linda con el edificio de esta Obra, el Ayuntamiento ha colocado un busto del fundador de la Casa-Asilo D.Bartolomé Apolinario Macías».

(\*) Foto 53 (página 137)



BREVE HISTORIAL DE LA FUNDACIÓN  
BENÉFICA

*Casa - Asilo de San José*

JUAN FRANCISCO APOLINARIO NAVARRO



Foto n°. 54.- Colegio "Ramiro de Maeztu" en la c/Juan Rejón, n°.2 (antes de su derribo 1997). (4)

## CAPÍTULO XV

### ENSEÑANZA MEDIA PRIVADA

#### 15.1 COLEGIO RAMIRO MAEZTU.

Sobre el año 1942 se iniciaba la instrucción media oficial en La ISLETA y este mérito corresponde al colegio privado denominado «**RAMIRO DE MAEZTU**», legalizado para este fin como una cooperativa donde los accionistas eran algunos de sus Profesores. Los Promotores de esta idea fueron el matrimonio de licenciados universitarios formado por D. Antonio-Elías Cárdenes Déniz y D<sup>a</sup>. Carmen Rodríguez Rodríguez, quienes junto a una pléyade de Educadores dedicados a la enseñanza ponen este hito en nuestro barrio.

D. Antonio-Elías procedía de Santa Brígida, siendo conocido por su segundo nombre, llegando a en La Isleta sobre 1927, cuando su hermano D. JOSÉ CÁRDENES DÉNIZ, Sacerdote, fue coadjutor de la Parroquia Nuestra Señora de La Luz. Sus estudios los efectuó como alumno libre de la Universidad de Valencia y durante los mismos ya daba clases en el colegio LA MILAGROSA fundado por D<sup>a</sup>. Dolores Machín Ravelo, en la c/. Artemí Semidán, n<sup>o</sup>. 1.

Su esposa D<sup>a</sup>. Carmen Rodríguez Rodríguez es oriunda de nuestro barrio y sus padres fueron unos importantes comerciantes, con establecimiento abierto en la planta baja donde estaba el Colegio Ramiro Maeztu, ubicado donde confluyen las calles JUAN REJÓN, FERRERAS y ALBAREDA (\*), adosado por el sur a lo que fue **TEATRO CINE DEL PUERTO** (nuestro popular cine viejo), constando el mismo de unas 7 aulas y un amplio salón, donde unos 180 alumnos recibían clases de enseñanza primaria y de bachillerato.

El claustro del colegio estaba formado por titulados universitarios, la mayoría Profesores del Instituto «Pérez Galdós», que en jornada compartida daban la instrucción precisa a la juventud de esta época. Figuraba como Director el citado D. Antonio-Elías y su Esposa, siendo sus profesores D<sup>a</sup>. Rosalía Hernández Armas, primera herreña universitaria; D. Joaquín Blanco Montesdeoca; D. Joaquín Artíles Santana; D. Santiago Cazorla León hoy canónigo y escritor; D. Luis Cobos Camargo; D<sup>a</sup>. Concepción Vera; D<sup>a</sup>. Aurina Rodríguez; D<sup>a</sup>. M<sup>a</sup>. Luisa Fernández Pou; D<sup>a</sup>. Agueda Ramírez; D. Luis Mateos; D. Bartolomé Domínguez Jiménez y el coadjutor de nuestra Parroquia de La Luz, D. José Ramírez, auxiliados por otros Educadores con funciones diversas como D. José Luis Rodríguez Doreste y su hermano Rafael; Señoritas Martín Díaz y Cristina Hernández; D<sup>a</sup>. Ramona Hernández; D. Pedro Lezcano Montalvo; D. Juan Márquez; D. José-Carlos Rodríguez; D. Antonio Perera Abreu; D<sup>a</sup>. Antonia Rodríguez; D. Cristóbal Alamo Ramos; D. José Martín Ventura etc. dando clases de idiomas D. Petrus Nicolás Joselin, de nacionalidad holandesa así como el Profesor D. Lorenzo Reina, fundador del Colegio Inglés en Las Palmas.

(\*) Foto 54 (página 138)

El cierre del colegio tuvo lugar sobre 1958, por imperativo legal de espacio. Los que no conocieron a D. Antonio-Elías como Educador seguro que recordarán el BAZAR ATAMAN, establecido al inicio de la calle Juan Rejón, frente al colegio, así como su clásica figura siempre con el cigarro puro entre sus dedos.

## 15.2. COLEGIO «VIERA Y CLAVIJO»-PUERTO

(Masculino y Femenino)

Al final de la calle nominada como Alfred L. Jones lindando con la playa de Las Canteras (\*), estuvo establecido a partir de la década de 1940, el Colegio «Viera y Clavijo» (masculino), dirigido en aquel entonces por D. Juan Melián y D. Pedro Cullen del Castillo. De igual manera se establece el colegio femenino, pero en la trasera de lo que fue almacenes y Banca de Hijo de Juan Rodríguez, en la misma zona del parque de Santa Catalina.

Se impartía en estos colegios la enseñanza primaria y la segunda enseñanza, siendo el segundo centro que imparte la enseñanza del bachiller en la zona portuaria.

El claustro del colegio estaba formado por titulados universitarios, algunos Profesores del Instituto «Pérez Galdós» que en jornada compartida daban la instrucción precisa a la juventud de esta época, y el Centro era dirigido desde su sede central en el Barrio de Vegueta.

Profesores de este Centro(\*\*) muy recordados por sus alumnos fueron D<sup>a</sup>. Caridad Cuyás; D<sup>a</sup>. Juana Padrón; D<sup>a</sup>. Josefa Domínguez; D<sup>a</sup>. Rosario Montoya; D. Alberto Manrique; D. José Palomino; D. Rafael Ramírez; D. Rafael Larena-Avellaneda; Srta. de la Coba; D. Juan Sánchez; D. Lorenzo Reina; D. Ernesto Cantero; D. Agustín Martín, etc. Como encargada del Centro femenino estuvo muchos años la Srta. Hibrain Padrón (ver Capítulo XIX)

### NOTA DEL AUTOR:

Sin menoscabar a ningún Educador o Institución, el establecimiento de estos dos Colegios privados donde se estudiaba por primera vez oficialmente las enseñanzas del bachillerato en La Isleta/Puerto de La Luz, trajo consigo que una parte de nuestra juventud de las décadas 1940 y 1950 lograra una formación adecuada fundamento básico hacia carreras universitarias y técnicas, que unidos a la otra parte de nuestros jóvenes estudiantes de centros oficiales y libres, trajo un reflejo positivo en el nivel de enseñanza y cultura en una de las etapas arduas y difíciles de La Isleta.

(\*) Foto 55 (página 141)

(\*\*) Foto 56 (página 142)



Foto nº. 55.- Colegio Viera y Clavijo . Playa de las Canteras/calle Alfred. L. Jones (inicio Siglo XX). (9)



Foto n°. 56.- Colegio Viera y Clavijo. Profesorado y alumnos. Década 1940-1950. (3)



## CAPÍTULO XVI

### LAS ALCARAVANERAS (\*)

En la **INTRODUCCIÓN** del presente libro se describen los lugares donde la población toma asiento, principalmente en la zona que se intenta cubrir con el presente trabajo sobre los Educadores de La Isleta/Puerto de La Luz.

Al Sur de este área existe un barrio denominado las Alcaravaneras (viene su nombre derivado del ave «alcaraván» que en sus migraciones hacía escala en la playa de su nombre). Esta zona eran unos grandes arenales, como si fuera un oasis dentro de la Capital, que por diversas razones desaparece, convirtiéndose en uno de los barrios más modernos de la zona baja de Las Palmas de Gran Canaria.

Aunque no se proyectaba cubrir esta zona, su cercanía al área investigada y debido a que muchos isleteros estuvieron recibiendo enseñanza en dos importantes centros ubicados en este barrio, es obligado narrar la crónica de los mismos, establecidos en la etapa de tiempo que cubre el presente trabajo.

Al norte de las Alcaravaneras comienza una zona industrial y mercantil que se amplía a medida que se retiraba la rubia arena acumulada durante siglos en lo que hoy es la zona más moderna, comercial y mercantil de la Capital, realizándose el denominado muelle de la fruta o frutero, también conocido como de Martín que desde 1939 es el Arsenal de la Zona Marítima de Canarias, al lado de la estación del tranvía y los talleres municipales. Esta obra hace desaparecer el castillo de Santa Catalina ubicado dentro del área de dicho Arsenal. Por el Sur se cierra esta zona con la denominada Ciudad Jardín y el Estadio Insular y al poniente con las lomas de los arenales y la frontera del municipio de San Lorenzo.

### COLEGIOS EN ESTA ZONA

En el barrio de las Alcaravaneras, a partir de la década de 1930 empieza a establecerse una importante población, y en su inicio, llegó a existir dos Escuelas Nacionales (una de varones, en la esquina poniente del desaparecido cine Goya y otra de hembras en la calle León y Castillo esquina a la calle Italia).

Al mismo tiempo que se va incrementando la población, se establece un colegio dirigido por Religiosos y otro por un matrimonio de Maestros Nacionales.

Aunque existen Capítulos de este libro donde podría incorporarse la información obtenida de estos colegios, se ha preferido tener toda la del barrio de las Alcaravaneras en un solo apartado:

(\*) Foto 57 (página 144)



Foto n.º 57.- Foto aérea del barrio de las Alcaravaneras. (1940). (1)



Foto n°. 58.- Colegio San Luis (Fundación Antúnez-La Salle) (1940). (8)

## 16.1. COLEGIO SAN LUIS.

Por disposición testamentaria del ilustre patricio canario D.Luis Antúnez Monzón, se establece el 2 Febrero 1929, un Patronato compuesto por personal allegado a la Iglesia Católica Apostólica Romana, bajo la protección del Excmo.y Rvdmo.Sr. Obispo de la Diócesis de Canarias, D.Miguel Serra Sucarrats.

Después de muchas vicisitudes, incluso la permuta del solar primitivo por el que actualmente ocupa este colegio, c/.Luis Antúnez, nº.37, esquina a las calles Blasco Ibáñez e Italia, el 31 Agosto 1929 se encarga el proyecto al Arquitecto Diocesano D.Rafael Massanet Faus para realizar un Colegio con tres Aulas y 1 salón, así como un amplio patio, adjudicándose las obras por el importe de 183.298 ptas. al contratista D.Agustín Hernández Benítez. Iniciadas las obras se tuvo que incrementar dicha cantidad en 10.000 ptas. por problemas con la cimentación.

Con fecha 5 de Marzo 1935 son recibidas las obras de dicho Centro (\*), viéndose paralizada su apertura por la falta de personal y mobiliario, dándose cuenta en sesión del Patronato de 13 Julio 1935 de las gestiones efectuadas a la Congregación de Hermanos de la Instrucción y la propuesta recibida de dicha Institución, quedando aprobada la misma, a la espera que el Patronato tuviera medios económicos para atender la contrapartida económica necesaria.

Se llega así a la Guerra Civil 1936/39, época en que a solicitud de la Autoridad Militar y con fecha 22 Enero 1937, es cedido temporalmente el edificio para los fines Comisaría de Policía, sobre todo para atender las necesidades de investigación e interrogatorios de presos políticos de la Guerra Civil. Sigue en esta situación hasta el 28 Julio 1938, momento en que el Comisario de Investigación y Vigilancia D.José Serrano Ruffo devuelve el local a la Fundación Escuelas Antúnez.

Según acta del Patronato de fecha 20 Julio 1938, el Obispado comunica que había ofrecido, y se había aceptado por los Rvdos. P.P. Salesianos, ya establecidos en Las Palmas de Gran Canaria, el hacerse cargo de desarrollar la enseñanza en esta Escuela, inaugurándose oficialmente las tareas educativas con fecha 19 Febrero 1939 (se llevaba ya 3 meses dándose clases, por lo que se puede decir que el inicio de este Centro corresponde al curso académico 1938/39).

Las clases en este Centro eran diurnas y nocturnas (adultos), y al principio había cuatro Profesores Salesianos (luego seis) atendiendo a unos 150 niños, la mayoría hijos de padres con escasez de recursos, tanto de las Alcaravaneras como del aledaño municipio de San Lorenzo y de la populosa barriada del Puerto y La Isleta.

Solo se puede decir que la labor benemérita de esta Institución Salesiana, ha dejado profunda huella en la enseñanza de la zona, correspondiéndose así al gran amor y solicitud con que su Fundador supo trabajar por los niños pobres.

(\*) Foto 58 (página 145)

A la hora que buscar los datos de los Directores que han estado al frente de este Centro, resulta que solo son conocidos por su nombre de Bautismo. Los datos que se han podido obtener son los siguientes:

| <u>Hermano</u>  | <u>Fechas</u> |
|-----------------|---------------|
| EUDOSIO-SAMUEL  | 1944/50       |
| NICOLÁS-LORENZO | 1950/52       |
| CLEMENTE        | 1952/56       |
| JUAN            | 1956/62       |
| LORENZO         | 1962/66       |
| ENRIQUE         | 1966/68       |
| MIGUEL          | 1968/72       |
| FELIPE          | 1972/74       |
| VICENTE         | 1974/78       |
| ALEJANDRO       | 1978/79       |
| AMANCIO         | 1979/82       |
| SANTOS          | 1982/83       |
| ROGELIO         | 1983/87       |
| ATILIO          | 1987/93       |

Actualmente, y desde 1993, se encuentra de Director D.Jerónimo Novillo Aranda, de quien se ha recibido toda clase de facilidades para realizar este trabajo.

## 16.2. COLEGIO ARENAS.

Al inicio de la década de 1940, por diversas razones, se establece un colegio que sus propietarios denominan «ARENAS», por razón al lugar donde estaba ubicado, calle Pí y Margall, 38-esquina c/.Galicia, 7 (\*).

Los promotores de esta iniciativa son el matrimonio compuesto por los Maestros Nacionales D.Antonio Ojeda Medina (\*\*), nacido en la Vega de San Mateo el 27 Septiembre 1902 y D<sup>a</sup>.Lucía-María-Teresa Pérez Rodríguez, natural de Arucas, nacida el 14 Febrero 1910.

D.Antonio, como era conocido por sus alumnos, es Maestro de 1<sup>a</sup> Enseñanza, expidiéndose su título con fecha 10 Agosto 1921, siendo su primer destino como interino en San Bartolomé de Tirajana, obteniendo plaza de Maestro Nacional en Mayo 1925, pasando a la escuela unitaria n.º.2 en Arucas, y por concurso de traslado obtiene la escuela n.º.14 en nuestra Capital el 10 Septiembre 1934.

Persona considerada como socialista íntegro era Presidente local del PSOE en el municipio de Arucas de Gran Canaria. Por razón de sus ideas es fundador en la provincia de Las Palmas del Sindicato denominado FETE (Federación Española Trabajadores de la Enseñanza) siendo Presidente desde su fundación.

(\*) Foto 59 (página 149)

(\*\*) Foto 60 y 61 (página 150 y 151)

Al inicio de la Guerra Civil de 1936/39, es detenido pasando al Campo de Concentración de La Isleta el 13 Agosto 1936, siendo trasladado el 23 Octubre 1936 a S/C.de Tenerife, donde es ingresado en el establecimiento penitenciario conocido como «almacenes FYFFES», de tan penoso recuerdo.

Es separado temporalmente del servicio el 18 Julio 1936 y baja definitiva como tal Maestro Nacional por Orden Ministerial de 18 Mayo 1940, situación donde estuvo durante más de 31 años, siendo reintegrado al servicio por Orden Ministerial de 18 Mayo de 1970, terminando su carrera profesional en el Colegio Nacional «Adán del Castillo (Tamaraceite)» al llegarle su jubilación el 27 Septiembre 1972.

Su esposa, D<sup>a</sup>.Lucía como era conocida, era también maestra de 1<sup>a</sup> Enseñanza según título el 17 Octubre 1929, siendo su primer destino como interina la escuela Unitaria n.º.22 de la Capital, obteniendo su plaza como propietaria por Orden Ministerial 1º Julio 1934, siendo destinada a la escuela de Castillejos (Arucas) donde el 30 Septiembre 1942 pasa a la situación de excedencia voluntaria. Reingresa el 19 Enero 1945 pasando destinada por Aguatona (Ingenio); Montañeta(Arucas); Unitaria n.º.9 en Las Palmas y la Atalaya de Santa Brígida, donde pasa nuevamente a la situación de excedencia. Continúa en esta situación hasta el 11 Septiembre 1976, siendo sus últimos destinos el C.N.Navarra y C.N.Murcia de Marzagán, donde le llega la jubilación el 31 Diciembre 1978.

D<sup>a</sup>.Lucía, por las vicisitudes padecidas por su Esposo, establece el Colegio ARENAS al inicio de la década de 1940, donde el matrimonio se dedica a la enseñanza privada, mayormente D.Antonio durante el tiempo que estuvo de baja definitiva del Magisterio Nacional, ayudado principalmente en los tiempos libres por su Esposa, como en las dos excedencias voluntarias solicitadas por la misma, logrando que el colegio recibiese toda clases de elogios y sus alumnos una óptima preparación, tanto de educación general como de bachillerato, sobre todos los que tenían que presentarse en las convocatorias de Septiembre.

El colegio por razones de local, pasa a la entrada del barrio Almatriche en la recta de los Tarahales en la década de 1970, donde actualmente continúa.



Foto n°.59.- Colegio Arenas. Edificio sito en c/.Pi y Margall,68-esquina c/.Galicia,5. Final década 1940. (3)



Foto nº. 60.- Colegio Arenas. Profesorado y Auxiliares. Década 1950. (3)





Foto n°. 61.- Colegio Arenas. Alumnado de excursión. (3)



Foto Nº. 62.- Dña. Antonia Padrón Cano y alumnas. Década 1940. (3)

## CAPÍTULO XVII

### MAESTROS NACIONALES

Por los clásicos problemas de espacio, en este Capítulo así como cuando se hable de Educadores privados, solo se narra en profundidad datos de unos pocos Maestros que tuvieron gran arraigo en La Isleta/Puerto de La Luz.

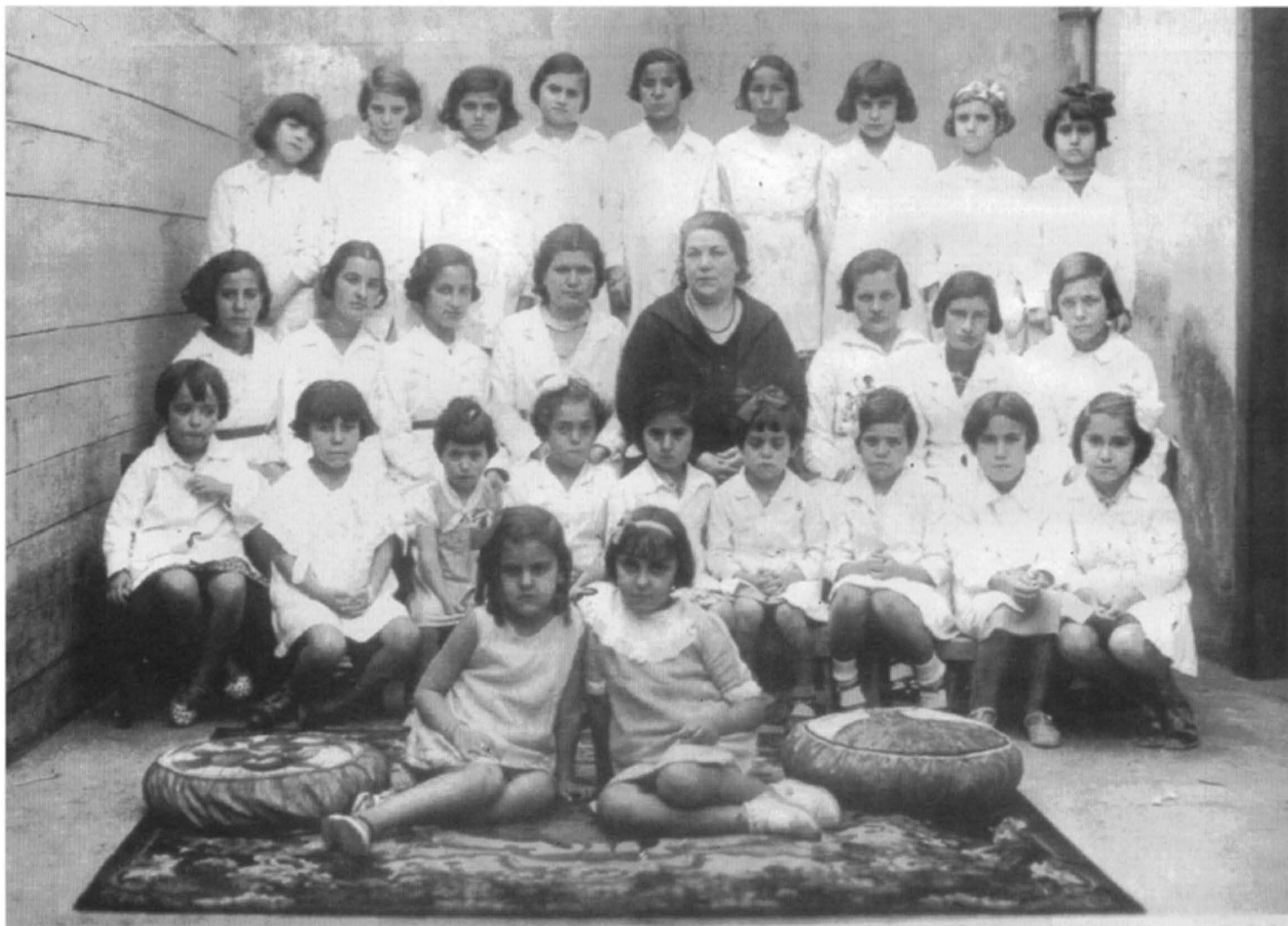
No está en el ánimo excluir a ningún Educador, ni considerar a ninguno superior a otro, por lo que en como ANEXO final se relacionan los nombres, fechas aproximadas y tipo de enseñanza que desarrollaron, de casi todos los profesionales de la enseñanza en la zona investigada cuyos datos se han podido obtener, quedando fuera de este estudio todo lo referente a la vida privada de cada Educador.

A tal efecto, se recoge en este Capítulo los siguientes Maestros Nacionales:

#### **D. CIRILO-RAFAEL AYALA ZAMORA**

D. Cirilo-Rafael Ayala Zamora nace en Valverde (El Hierro) el 9 Julio 1919 y desde temprana edad residía en La Isleta, donde su padre D.Saba Ayala Barrera tenía una panadería en la c/.Juan Rejón,43 (\*).

Su bachiller lo realiza en el Instituto Pérez Galdós y Magisterio en la escuela LÓPEZ BOTAS, obteniendo el título a los 18 años, recibiendo igualmente en academias particulares estudios de contabilidad y mecanografía.

Inició su carrera profesional como Maestro interino en el curso académico 1936-37 en las localidades del Toscón, Pino Santo y Tenoya. En 1938 abre la ACADEMIA MINERVA en nuestro barrio, en la segunda planta del edificio donde tenía su padre la panadería. Esta academia estuvo dedicada a la primera enseñanza y a la preparación de alumnos para oposiciones de banca, contabilidad, taquigrafía, etc.

En 1941 obtiene el nº.9 en las oposiciones para acceder al Magisterio Nacional, siendo destinado al año siguiente al Colegio Público General Franco sito en la calle Américo Vespucio esquina a c/.Faro. Pasa destinado igualmente por el C.P. José Antonio en al calle Tinguaro,15 (hoy otra vez Franchy y Roca) donde estuvo hasta 1955, desempeñando además la función educadora de Secretario en dichos Centros.

En 1955 pasa destinado al nuevo Colegio Público León y Castillo, sito en la calle Guayedra-Ossorio-Benecharo de nuestro barrio, donde igualmente realiza las

(\*) Foto 29 y 35 (página 67 y 75)

funciones de Secretario, efectuando un curso sobre técnicas industriales para Maestros, por lo que organiza con grupos de alumnos actividades profesionales (radio, mecánica, reparación de electrodomésticos, etc.), siendo el primer Centro del barrio que efectúa estas actividades.

Durante el citado tiempo y horario de tarde-noche desarrollaba las clases en la Academia Minerva, siendo cerrada esta academia en 1958 por problemas de local. En este centro estuvo ayudado por otros Educadores, como fueron:

D.Juan Sánchez Díaz, D.Francisco Lemes Cabrera, D.Antonio Rodríguez; D.Pedro Rodríguez; D.Sebastián Martín Ramos y su hermano Mario Ayala Zamora. Fallece el 19 Noviembre 1984 y muchas generaciones de nuestro barrio lo recuerdan como persona dedicada a la enseñanza con fuerte arraigo en La Isleta donde estuvo más de 37 años como Educador.

#### **D. MARTÍN PERDOMO QUESADA.**

Por el naciente del desaparecido Teatro Hermanos Millares, en la calle Ferreras.nº.3 de nuestro barrio, se encontraba la escuela unitaria nº.16. Entre los Maestros Nacionales que la desempeñaron está D.Martín Perdomo Quesada (\*) nacido en el barrio de San Roque de nuestra capital el 2 Diciembre 1899.

Después de efectuar el bachiller y magisterio (finalizado en 1919), ingresa en el Cuerpo del Magisterio Nacional en 1920 siendo su primer destino la escuela de nueva creación de Guatiza (Lanzarote), donde es recordado por la gran labor cultural desplegada durante los 16 años que estuvo destinado, así como por otras labores, como la de haber efectuado junto con sus alumnos la plantación de árboles que bordean la carretera de Guatiza y ejecutar tablas de gimnasia de conjunto con todos sus alumnos, motivo por el cual era solicitada su presencia en distintos pueblos de Lanzarote durante las fiestas patronales para realizar las mismas.

De Guatiza, además de la experiencia profesional, se trajo a su recordada esposa D<sup>a</sup>. Eulogia Cejudo Fernández, con la que tuvo ocho hijos todos ellos con estudios a nivel de diplomatura o universitarios.

En 1936 pasa destinado a la Escuela Unitaria nº.16 en La Isleta hasta que por O.M. de 25 Noviembre 1955 se suprimen este tipo de escuelas, pasando destinado al Grupo Escolar General Franco donde en 1970 acaba su vida profesional, dejando tras de sí un historial de 50 años de su vida dedicados a la enseñanza primaria oficial.

Era persona con una total entrega a la enseñanza y su familia. A pesar de sus pocos destinos docentes, destacan numerosísimos votos de gracias obtenidos de sus Superiores en visitas de inspección, habiendo desempeñado las funciones de Habilitado suplente del Magisterio durante unos trece años. Fallece el 19 Abril 1979.

(\*) Foto 32 (página 70)

**D<sup>a</sup>. ANTONIA PADRÓN CANO.**

Según trabajo de fecha 20 Septiembre 1919 del escritor D. José Suárez Falcón conocido por el seudónimo de JORDE, Oficial Administrativo que fue de la Secretaria Municipal, se recoge la existencia de una recién creada escuela oficial en el Arrecife, como era denominado lo que hoy es La Puntilla en el barrio de La Isleta.

La primera y única Maestra Nacional que desempeña esta Escuela Unitaria nº.12 fue D<sup>a</sup>. Antonia Padrón Cano (\*), nacida en Valverde (El Hierro) el 28 Marzo 1890, quien después de haber efectuado sus estudios en LA LAGUNA, obtiene el ingreso en el Magisterio Nacional pasando destinada a dicha escuela, que estuvo ubicada en varios lugares del barrio -c/. Juan Rejón, Ferreras- y por último la c/. Albareda al lado del desaparecido hospital inglés, «QUEEN VICTORIA HOSPITAL», donde hoy se encuentra el Hotel Meliá.

En 1956 al suprimirse según O.M. 25 Noviembre 1955 este tipo de escuelas unitarias, pasa destinado al Grupo Escolar León y Castillo, puesto en servicio en aquel año, donde solicita traslado por primera y única vez en toda su vida profesional, pasando al Grupo Escolar «Santa Catalina» recién inaugurado, donde el 28 Marzo 1960 le llega su jubilación por cumplir la edad reglamentaria, dejando tras de si más de 40 años como Educadora, todos en la zona que se trata.

Su dedicación a la enseñanza fue vocacional y hereditaria (su madre ejerció de Maestra en el Hierro) estando casada con D. Pedro Espinosa Ayala, siendo persona de carácter disciplinado, puntual y perfeccionista que la hacía exigente con sus alumnos. Hoy muchos la recuerdan y agradecen las bases sólidas obtenidas en su niñez que tanto ayudaron luego para otros estudios y desarrollo de sus profesiones.

Obtuvo muchos votos de gracia en las visitas de inspección, como reconocimiento a su labor desempeñada con discreción y entrega absoluta, teniéndose noticias de su desinteresada labor personal ayudando en la Casa-Asilo de San José fundada por el Dr. Apolinario. Fallece el 26 Mayo 1970.

**D<sup>a</sup>. ROSARIO NODA MORALES.**

Después de obtener un brillante número en las Oposiciones al Magisterio, es destinada a La Isleta como Maestra Nacional D<sup>a</sup>. Rosario Noda Morales (\*\*), nacida en Gáldar el 10 Diciembre 1889. Su primer y único destino fue la escuela nº.11 ubicada en La Puntilla, desde pasa a la c/. El Hierro nº.24, conocida como la calle del «sancocho», justo detrás de la Comandancia de Marina (antiguo hotel THE TOWER).

Dedica a las criaturas de La Isleta y del Refugio unos 34 años de su vida, siendo ayudada por sus hermanas D<sup>a</sup> Irene y D<sup>a</sup>. Aurora Noda Morales (\*\*\*), quienes tuvieron

(\*) Foto 62 (página 152)

(\*\*) Foto 64 (página 157)

(\*\*\*) Foto 63 (página 156)



Foto N°. 63.- Familia Noda Morales y sus alumnas. Década 1930. (3)



Foto N°. 64.- Dña. Rosario Noda Morales. Maestra Nacional. (3)

en la misma zona un colegio privado elemental, donde también daban clase de música.

Fue una Maestra de vocación poseedora de amplia cultura, entregada a su trabajo con gran sentido de planificación del tiempo que debía dedicar a cada uno de los niveles existentes en su escuela, para que todos los alumnos obtuvieran los conocimientos necesarios, recibiendo diversos votos de gracia en las visitas de inspección que le realizaban. Las alumnas que salían de su Escuela para estudiar bachillerato acababan fácilmente sus estudios, destacando durante los cursos de bachiller por la gran preparación básica que poseían.

Esta familia, era conocida como las **DE NODA** siendo dueños de un pequeño estanco-librería, en los alrededores del desaparecido Juzgado Municipal en la c/ .Albareda (en el Refugio), donde se compraban las pólizas y papel timbrado para menesteres judiciales y estatales así como material escolar, siendo de dominio público que la interesada como componentes de su familia, realizaron labores humanitarias en la Casa-Asilo San José fundada por el Dr. Apolinario, situada en la calle Padre Cueto.

D<sup>a</sup>.Rosario casó con D.Antonio Herrera Santiago, de cuyo matrimonio tuvieron una hija, llamada Ana-María residente en S/C.de Tenerife, también Educadora trabajando en el Colegio Alemán de dicha capital. Fallece el 11 Julio 1954 a los 65 años de edad.

#### **D. PRIMITIVO THOMAS GARCÍA.**

D.Primitivo Thomas García (\*) nace en Salamanca 28 Mayo 1900. Una vez finalizada la carrera es destinado a Asturias y en 1931 pasó a la escuela de la c/. Juan Rejón nº.75. Al inicio de la década de 1940 se trasladó a La Laguna donde obtuvo el título de Director de Grupo Escolares.Su primer y único destino es el G. E. «General Franco», (desde el curso 1941-42 hasta su óbito el 5 Enero 1960. Era conocido en la Isleta solo como D.Primitivo, pero aquéllos que conservamos en nuestra retina su delgada figura (sufrió varias intervenciones quirúrgicas en el estómago) sabemos que detrás de su fuerte personalidad había una persona afable y cariñosa, siempre dispuesto a prestar su ayuda cuando lo necesitábamos, completamente desprendido de él para entregarse a los demás, dedicando su vida a la enseñanza, dejando jirones de sí mismo en la formación de sus alumnos. Su despacho y domicilio privado, en la c/ .La Naval,nº.20 fue lugar donde muchos padres cogieron consejo para el mejor encaminamiento de sus hijos.

De igual manera deja profunda huella en el Colegio Alemán de esta Capital, donde estuvo dando clases por las tardes durante unos 25 años de su estancia con nosotros, desempeñando diversos cargos en Organismos de la Enseñanza, siendo Secretario fundador de la Junta Provincial de la Mutualidad Nacional de Enseñanza Primária en la provincia de Las Palmas.

(\*) Foto 29, 31 y 32 (página 67, 69 y 70)



## CAPÍTULO XVIII

## FAMILIAS DE EDUCADORES

## D. BENITO NAVARRO RODRÍGUEZ (\*).

Ancestro de una familia de Educadores, nació en Valleseco (Gran Canaria) el 2 Abril 1856. Maestro nacional en 1874 es destinado a su pueblo natal, donde ejerció durante más de 35 años, y luego por sucesivos traslados regentó las escuelas de Güimar (Tenerife), San Sebastián (Gomera) y Sta. Brígida. Pasó a La Isleta (escuela de niños nº. 29), en el 4º trimestre de 1917 donde convivió con su esposa D<sup>a</sup>. Aurelia Sarmiento Betancor y sus 7 hijos. Daba clases privadas para cubrir las necesidades familiares, siendo conocido por caminar siempre apoyado en su bastón.

En La Isleta acabó su carrera profesional al retirarse con más de 50 años de servicios y número 1 del escalafón del Magisterio. Sus compañeros y Autoridades Académicas le ofrecieron un homenaje de despedida el 4 Abril 1926 en el Hotel Los Frailes (Tafira), donde lee el siguiente verso dedicado al Magisterio, siendo descrito este acto como **fiesta simpática** en la revista «El Defensor de la Escuela»:

No hay plazo que no se cumpla / ni mal que dure 100 años.  
 Al cumplir catorce lustros / la Ley me ha jubilado  
 con servicios que ya ascienden / a más de cincuenta años.  
 Me veo, libre, libre, libre / con la libertad del pájaro.  
 Del antiguo caciquismo / (más que muerto, aletargado)  
 de tiranuelo digo / ya no temo los agravios  
 más nunca olvidaré / que me hizo pasar las de Sancho  
 cuando en la venta / unos pillos les ocurrió mantenerlo.  
 Yo en vez de emigrar a Cuba / como fueron mis coetáneos  
 y regresar con «Talegas» / y con honores de «indiano»  
 que era entonces retornar / con los honores de franco,  
 opté por ser iscuclero / (como se decía antaño)  
 ganándome dos pesetas / y algunos céntimos diarios  
 sueldo con el que cualquiera / llegar puede a ¡ bacalao !.  
 De vosotros que integráis / el Magisterio Canario  
 que os consagráis sin sosiego / a formar los ciudadanos;  
 que sufrís impertinencias / de pequeños semidiablos  
 y aún de padres de familia / que en lugar de hacerse cargo  
 de vuestra improba labor / y del penoso trabajo,  
 os demuestran, os denigran / por los pocos adelantos  
 que suponen en sus hijos..... / Si suponen lo contrario,  
 que progresan, es porque / han nacido semisabios,  
 es decir, de cualquier modo / pagaréis siempre los platos.  
 De vosotros, compañeros / del Magisterio Canario  
 hoy con pena me despido / para admirar nuestros campos  
 respirando su aire puro / a la sombra de castaños,  
 de laureles y otros árboles / de los pocos que escaparon  
 al hacha del talador / ¡ingrato, cruel, malvado!  
 admirando sus montañas / allá, el Echeyde nevado acá,  
 el Saucillo, el Nublo / y el Ajódar venerando;  
 oyendo, en fin, los arpegios / de los cantores alados...  
 hasta que Jehová me llame / a su Divino Regazo.....

(\*) Foto 10 (página 26)

Su Benjamín, **D.Benito Navarro Sarmiento** (\*), nacido en Valleseco, el 2 Octubre 1900, siguió los mismos pasos que su padre, realizando los estudios de magisterio en nuestra capital, en los que obtuvo matrícula de honor en los tres cursos de la carrera. Acabados dichos estudios en 1920, trabajó hasta 1925 como Interino transitorio en Tiscamanita (Tuineje), Los Caideros (Gáldar), San Bartolomé (Lanzarote) y Aneja del Magisterio.

En 1926 ingresa en el escalafón de Maestros de Enseñanza Primaria siendo destinado al Carrizal de Ingenio y Bañaderos (Arucas) pasando en 1934 a la Escuela Nacional nº.29, c/.Juan Rejón, nº 75 (donde se había retirado su padre). Por desaparición de escuelas unitarias al crearse nuevos grupos escolares en el barrio, continúa en los mismos, e incidentalmente destinado en la Guinea Ecuatorial hasta principios de la década de 1940, reintegrándose luego a la docencia en La Isleta, hasta que en 1966 es nombrado Director del Grupo Escolar SALVADOR RUEDA, donde le llegó la edad de retiro.

Ayudaba a su padre desde temprana edad, dando clases privadas y sus preocupaciones principales fueron de carácter profesional y familiar. Casado con D<sup>a</sup>. M<sup>a</sup>.Jesús Artiles Rodríguez llegaron a adultos siete hijos los cuáles son diplomados o titulados universitarios y la mayoría dedicados a la enseñanza.

Obtuvo muchos votos de gracia durante su larga carrera como Educador, efectuando cursos de psicología y psicotécnica aplicada. Atendió a la organización del Patronato de Huérfanos del Magisterio y los patronatos escolares, desarrollando semanas culturales en Agüimes, Gáldar, Artenara y Las Palmas, promoviendo exposiciones escolares. Publicó diversos artículos periodísticos tales como «Proyección cultural de la Escuela», «Significación del día del Maestro», «Escuela de Adultos», etc.

Además de la E.G.B. muchos de sus alumnos recibieron aprendizaje de mecanografía y contabilidad que les sirvió para emplearse en oficinas y bancos de nuestra dinámica zona portuaria.

Con fecha 27 Noviembre 1961 le fue otorgada la medalla de CISNEROS, en razón a los méritos que concurrían en su persona.

Estuvo hasta cerca de su fallecimiento(8 Julio 1982) atendiendo las labores administrativas de la Mutualidad de Maestros.

(\*) Foto 10, 22, 31, 32 y 35 (página 26, 57, 69, 70 y 75)

## D. JUAN HENRÍQUEZ GONZÁLEZ.

Según el trabajo publicado por el escritor conocido por el seudónimo de JORDE, existía en el Puerto de la Luz desde 1918 un colegio establecido por D.Juan Enrique González con una matrícula de 30 alumnos. Las averiguaciones practicadas y demás informes adquiridos ratifican la existencia de dicho colegio, si bien el verdadero nombre del titular fue **D.Juan Henríquez González (\*)**, natural de Arucas nacido en 1839, hijo de Ignacio y Maria-Jorgina. Alumnos del finado y familiares recuerdan que llegó a Isleta sobre 1906, procedente de Argentina de donde trajo **cien duros de plata en su faja**, adquiriendo varias viviendas en el barrio.

Establece dicho colegio en la vivienda que hoy es la c/.Gordillo,nº 18-semisótano- a la subida de la primera cuesta de esta calle, esquina c/.Anzófé, donde todavía existe dicho local.

Cariñosamente era conocido como D.Juan el Canoso, siendo persona recia y disciplinada, con unos conocimientos amplios de cultura obtenidos tanto en su tierra como en Buenos Aires, dando clases de cultura general a la chiquillería de esta zona hasta cerca de su óbito, acaecido el 26 Enero 1925 a los 86 años de edad, siendo el educador mas longevo del barrio cerrándose el colegio en su primera etapa, por el fallecimiento de su titular.

En 1943 se inicia la segunda época de esta escuela, con el nombre de «**Nuestra Señora del Rosario**» figurando al frente de la misma su nieta, D<sup>a</sup>.Rosario Henríquez López (\*\*), hoy viuda de Oramas, quién continuaba así los pasos de su abuelo ayudada por su cuñada D<sup>a</sup>.Antonia Oramas Rodríguez. Al inicio de la década de 1960 se cierra digamos físicamente el colegio, justificándose esta duda, al haber biznietos de D. Juan Henríquez González con titulación de profesores de E.G.B. y licenciatura universitaria trabajando en Centros Oficiales de La Isleta, lo que hace tres generaciones de Educadores en esta antigua familia de nuestro barrio.

(\*) Foto 65 (página 162)

(\*\*) Foto 66 y 67 (páginas 163 y 164)



Foto N°. 65.- D.Juan Henríquez González con dos de sus nietos. Década 1920 (3)



Foto N°. 66.- Dña. Rosario Henríquez López y Dña. Antonia Oramas Rodríguez. Década 1940 (3)



Foto N°. 67.- Colegio Nuestra Señora del Rosario. Educadoras y alumnas. Finales Década 1950. (3)

## CAPÍTULO XIX

### EDUCADORES PRIVADOS

#### D. JOSÉ SÁNCHEZ Y SÁNCHEZ.

Durante la década de 1920, en unión de varias hermanas y procedente del pago de La Lechuza (Vega de San Mateo), se estableció en nuestro barrio D. José Sánchez y Sánchez (\*), nacido en 1906. Una vez en La Isleta, abre el colegio de cultura general nominado «JULIO VERNE», ubicado siempre en el barrio (c/. Faya/Saucillo, c/. Faro/Taliarte, c/. La Naval, 108 (edificio local social del Artesano, C.F.) donde cierra el 13 Diciembre 1943. Sigue luego hasta mitad de la década de 1950, en c/. Luján Pérez, 91. Persona autodidacta fue poseedor de una gran cultura y elocuencia. El diálogo era el fundamento de su enseñanza, siendo ayudado por sus hermanas en estas labores, no habiendo contraído nupcias.

Desempeñó diferentes cargos deportivos, culturales y recreativos en la sociedad R.C. VICTORIA. Fue Presidente del Club de Luchas EL TUMBADOR y uno de los primeros Presidentes de la Federación Canaria de Baloncesto (nombrado en Marzo 1949). Fue de los impulsores y fundadores de la Unión Deportiva Las Palmas, donde estuvo de Directivo, llevando a la Península para intervenir en los partidos de oficiales muchas de las expediciones de nuestra Unión Deportiva. Para los victoristas antiguos es muy difícil olvidarnos de su figura, por haber sido persona afable y cariñosa siempre dispuesto a dar su ayuda o consejo, sí lo necesitábamos, dejando demostrado su entrega a los demás en la enseñanza y cultura de nuestro barrio, como en su club albino.

Fallece el 27 Agosto 1965 y en un recuerdo a su persona publicado en el Eco de Canarias el 30-08-1965. D. Jesús Morales daba cuenta de la triste noticia y decía «Falleció D. José Sánchez, el del R.C. Victoria», indicando a grandes rasgos su personalidad y afanes hacia el club de sus amores, donde quemaba sus inquietudes siendo como un padre en la familia de su equipo, recordado por su educación y pundonor. En el primer partido de la Unión Deportiva, temporada 1965/66, en su memoria se guardó un minuto de silencio en el Estadio Insular.

Los vecinos de nuestro barrio, tan dados a poner «nombres», lo conocían cariñosamente como «Pepito pellagofio». Todas las versiones obtenidas dicen que, desde el primer momento, se capta en la pronunciación de este Educador que las eses, zetas y otras letras, eran emitidas más que correctamente y por supuesto de distintas formas al hablar en nuestro barrio. Esto hizo que los comentarios en nuestro ancestros, criaturas más que observadoras en dicha época, se hablara de este tema, saliendo una niña diciendo: «habéis visto lo apellagofiado que habla el Maestro». Esta observación fue más que suficiente para dejarlo apodado tal como se indicaba anteriormente y para toda su vida en nuestro barrio.

(\*) Foto 68 y 69 (página 166 y 167)



Foto N°. 68.- Colegio Julio Verne. D. José Sánchez y Sánchez con jugadores de nuestro Equipo paseando por Sevilla. Década 1950. (Yayo tiene puesto el sombrero de D. José Sánchez). (7)





Foto N°. 69.- Colegio Julio Verne. D. José Sánchez y Sánchez con jugadores de nuestro Equipo. Década 1950. (7)

**D. JOAQUÍN SUÁREZ ARENCIBIA. (\*)**

Entre los Educadores oriundos con bastante arraigo en La Isleta, se encuentra la figura D. Joaquín Suárez Arencibia (\*\*), nacido en la zona de la PUNTILLA, c/ Vasco de Gama, nº.1 el 2 de Mayo 1906. Efectúa estudios de cultura general así como de magisterio con el primer Educador privado de La Isleta D. José Suárez León, siendo su Ayudante a partir de 1923 hasta final de 1929, que se lleva por el consejo de su Maestro, estableciendo un colegio privado siendo su primera ubicación en c/.Faro nº.67, pasando luego a c/.Veneguera nº.35 con la denominación de **SAN JOSÉ DE CALASANZ** cerrándose por razones de local en 1966. Entre los años 1934 al 1936 trabaja de administrativo en las oficinas del Cabildo Insular de Gran Canaria.

Durante unos 43 años estuvo dando clases en horario normal de cultura general a unos 40 niños/as, y a partir de las 18:00 horas a personas mayores de contabilidad, mecanografía e idioma inglés, siendo uno de los iniciadores de los estudios del Esperanto en Gran Canaria, poseyendo conocimientos del ruso.

Estuvo preso por razón de sus ideas de izquierdas e ingresado en el campo de concentración de La Isleta el 25 Agosto 1936, siendo trasladado el 23 Septiembre siguiente a los almacenes FYFFES en Santa Cruz de Tenerife, de negro recuerdo para muchos canarios que sufrieron directamente las incidencias de la Guerra Civil, pasando también por el campo de concentración de Gando, donde igualmente desarrolla su vocación de Educador impartiendo clases a los compañeros de prisión.

Una vez liberado, en 1941 se le instruye expediente por el Juzgado de Responsabilidades Política de la Provincia de Las Palmas. Para los que fueron sus alumnos, recuerdan como un día de los principios de cada mes y durante muchos años, D. Joaquín no daba clases por la mañana, quedándose su esposa D<sup>a</sup>. Dolores Robaina Perdomo o uno de sus dos hijos (Helio y Natura) a cargo de la chiquillería. Se ignoraba la razón de su ausencia hasta que, llegado el uso de la razón, se entiende que las mismas eran motivadas al imperativo legal de tener que acudir a los Juzgados por razón de sus ideas de izquierda.

Era conocido en nuestro barrio como «Joaquinito el manco» por invalidez de nacimiento y era persona autodidacta, poseedor de una gran cultura de carácter liberal con vocación nata de magisterio, carrera que no realiza por ser excluido por su invalidez. Daba a sus alumnos la enseñanza precisa para optar a labores acordes con el desarrollo de nuestro puerto. Muchos discípulos siguieron luego estudios de maestro y universitarios. Su carácter siempre será recordado por sus alumnos, con aquéllas clases regladas a tanta criatura impetuosa, hijos del primer poblamiento de La Isleta y de vecinos obreros que se establecen después 1936, (segundo poblamiento), usando el sistema imperante en esta época, con ratos de distensión que hacían olvidar los «palmetazos» recibidos.

(\*) Primer Educador de los 4 hermanos Medina Sanabria (Pedro, Juan, Antonio y Rosario) nacidos después de la Guerra Civil, hasta que a los 9 años, que pasan a la Escuela Preparatoria.

(\*\*) Foto 70 y 71 (página 169 y 170)



Foto N°. 70.- Colegio San José de Calasanz. D. Joaquín Suárez Arcencibia, Esposa e hijos. Década 1940. (3)



Foto N°. 71.- Colegio San José de Calasanz. D. Joaquín Suárez Arencibia y alumnos en la escalinata de la c/.Faya. Década 1950 (3).

Fue uno de los fundadores de la Delegación provincial de la ANIC.(Asociación Nacional de Inválidos Civiles) y su Secretario desde finales de 1968 hasta su fallecimiento, acaecido el 7 Mayo 1981. Su esposa, «Lolita» fallece el 22 Enero 1995.

### **D<sup>a</sup>. FAUSTINA DÉVORA ARMAS.**

Frente a los solares que servían de secadero para el pescado, donde hoy están las casas baratas «Fermín Sanz Orrio», entre las calles Tinguaro y Rosiana, en la dedicada a nuestro imaginero Luján Pérez, existía un colegio de cultura general fundado por D<sup>a</sup>.Faustina Dévora Armas (\*).

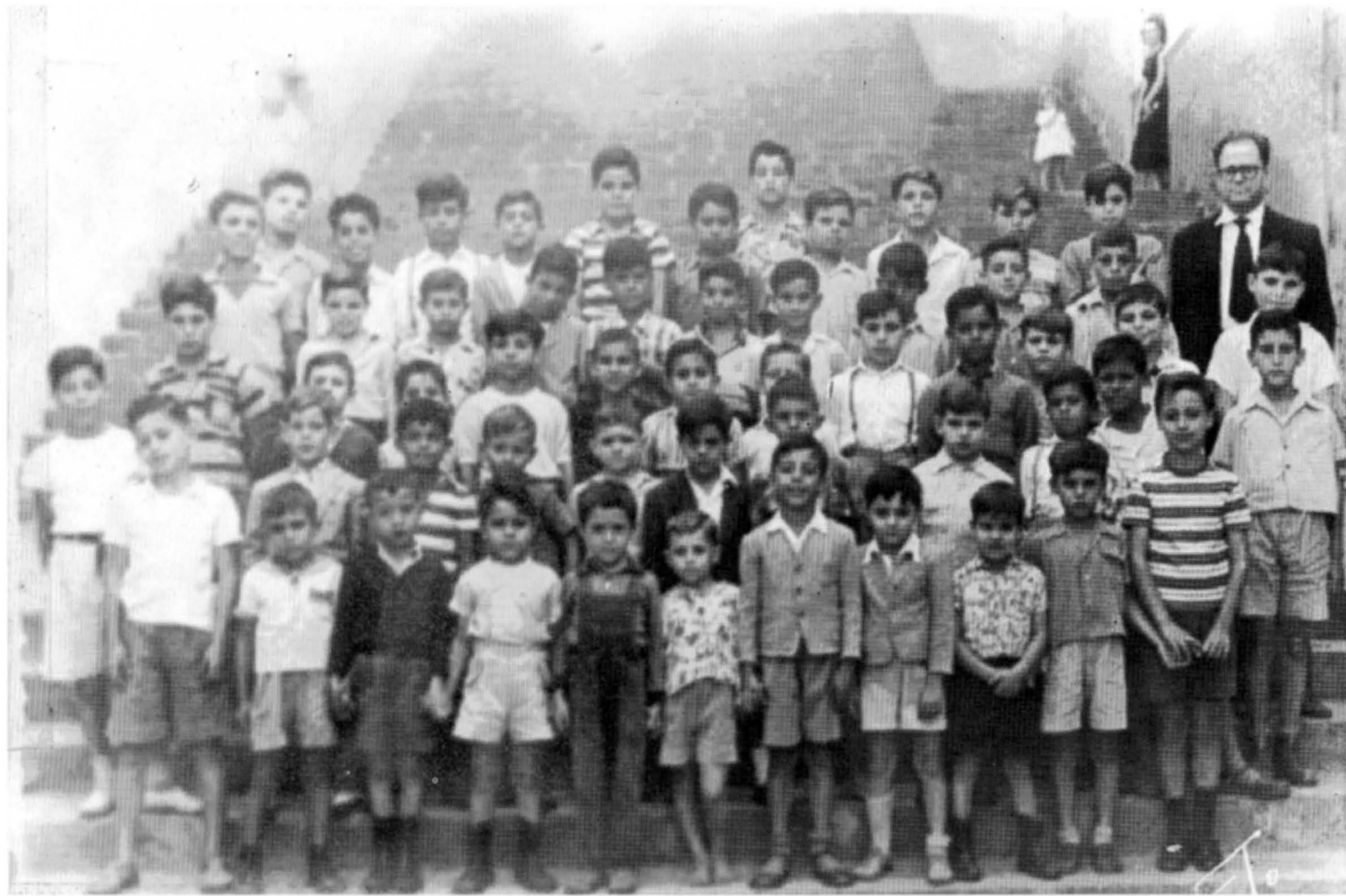
La finada, nacida en el barrio de Vegueta el 10 Julio de 1906, después de realizar estudios en el Colegio de San Agustín, sobre 1929 continúa con el colegio que su padre D.Juan Dévora Morín tenía establecido en La Isleta a principio de la década de 1920, al que denomina «San Pedro», siendo su primera ubicación y por poco tiempo, en la c/.Tinguaro n<sup>o</sup>.9 pasando luego a la c/. Luján Pérez, 120 donde por razones de local se cierra al inicio de la década de 1970, dedicando a esta labor unos 40 años, impartiendo clases de educación primaria diariamente a unos 100 niños del barrio de La Isleta. Al mismo tiempo, y desde 1970, estuvo dando clases por las tardes en Las Coloradas, siendo la primera Educadora que realiza esta labor en dicho lugar.

Todavía existen muchas personas que la recuerdan como muy activa con vocación nata a la enseñanza, habiendo efectuado muchas veces labores de escribana de manera especial durante la Guerra Civil, donde muchas esposas y novias analfabetas le pedían este servicio por encontrarse sus seres queridos en el frente, logrando redimir de la ignorancia a muchas de ellas a las que enseñó a leer y escribir, teniendo instituido que de cuatro hermanos solo se pagara por tres, no permitiendo en los tiempos difíciles padecidos en el barrio, la retirada de los alumnos cuyos padres no podían sufragar el pequeño importe de la cuota mensual del colegio, indicándoles a los progenitores cuando tenían que dar de baja a sus hijos, por sobrepasar de forma óptima el nivel de enseñanza que tenía establecido para su escuela.

Faustinita, como era conocida, contrajo nupcias con D.Santiago Sánchez Toledo de cuyo matrimonio nacieron dos hijos. Muchas vecinos que viven en la zona mas habitada (poniente de La Isleta), así como muchos isleteros, aún los recuerdan como auxiliares en la gran labor realizada por esta Educadora.

Persona de profundo sentimiento religioso fue madrina de la imagen de «Nuestra Señora la Virgen de Fátima» en la Iglesia de San Pedro, trasladada luego a Las Coloradas. Pasó a mejor vida el día 7 Mayo 1981.

(\*) Foto 72, 73 y 74 (página 172, 173 y 174)



Foto N°. 72.- Colegio San Pedro. D<sup>ña</sup>.Faustina Dévora Armas y alumnos (Patio del Colegio). Década 1950. (3)



Foto N°. 73.- Colegio San Pedro. D<sup>ña</sup>.Faustina Dévora Armas y alumnas (Entrada del Colegio). Década 1950. (3)



Foto N°. 74.- Colegio San Pedro. D<sup>a</sup>.Faustina Dévora Armas y alumnos (Entrada del Colegio). Década 1950. (3)



### **D<sup>a</sup>. ELVIRA VÁZQUEZ PÉREZ.**

En el barrio de San Agustín de nuestra Capital, nace el 30 Enero 1869 D<sup>a</sup>. Elvira Vázquez Pérez, una biznieta del que fue Alcaide del Castillo La Luz, el Sargento Llagas, nieta de su hijo Cristóbal Vázquez Teniente de Infantería e hija de D.José Vázquez González Piloto de la carrera de las Indias.

A principios de Octubre 1906 establece en La Isleta un colegio mixto que denomina Nuestra Señora del Rosario estando situado en la c/.Juan Rejón, n<sup>o</sup>. 35, con un amplio local higiénico y bien ventilado y una media de 30 alumnas de matrícula, la mayoría de los alrededores de nuestra Parroquia matriz y La Puntilla, a quienes les enseñaban la primeras letras y artes manuales (costura, calados, etc.) no faltando como asignatura esencial el dibujo y la pintura artística, así como la música.

La prensa de la época se hacía eco de la existencia de esta Escuela diciendo: «Gracias al celo y constancia de la Sra.Vázquez, sus discípulos aprenden rápidamente, por lo que cada día tiene más alumnos/as y que correspondiendo al favor que los padres del Puerto dispensa a la escuela de Ntra. Sra. del Rosario enviando a ella a sus hijos, la Sra. Vázquez ha puesto profesores de piano y dibujo».

El colegio estuvo más de 25 años dedicado a la enseñanza en la zona antes indicada y la interesada casa con D.Blas Pereyra Doreste. Se cierra la escuela por el fallecimiento de D<sup>a</sup>.Elvira acaecido en la tarde del día 1<sup>o</sup> Marzo 1933, en su domicilio en la c/.Dr. Miguel Rosas, n<sup>o</sup>.12 (Parque Santa Catalina).

### **SRTA. FLORA MARÍA DE LA LUZ HIBRAÍM PADRÓN.**

En lo que hoy es la c/.Faya, antes calle «J», donde está una de las «escalinatas» de la Isleta y aún queda una caseta de madera, de las que se usaban como vivienda en la etapa fundacional de nuestro barrio, entre la c/.Palmital y c/.Veneguera, existió un pequeño colegio familiar donde niños de nuestro barrio recibieron enseñanza.

Al frente del mismo estuvo la Srta. Flora María de la Luz Hibraín Padrón (\*), nacida el 9 Abril 1904, bautizada en nuestra Parroquia el día veinte, siendo su padre natural de Alejandría(Egipto), barbero que fue al inicio del siglo XX, fallecido a consecuencia de unas fiebres, dejándola huérfana de temprana edad.

Después de recibir cultura general en el colegio de D<sup>a</sup>. Elvira Vázquez Pérez, se pone a ayudar a su familia materna que desde 1917 ya se dedicaba a la enseñanza, siendo recordados sus tíos D<sup>a</sup>.Teresa y D.José Padrón Martín, (este último comerciante con una dulcería en la c/.Ferrerías esquina a c/.Faro y luego la librería Pérez Galdós frente al Castillo de La Luz), donde era ayudado por su Esposa D<sup>a</sup>. Pino Cabrera Alejo, persona de exquisita cultura, habiendo impartido clases de música a nivel privado y en sus domicilios, tanto en La Isleta como en Guanarteme.

(\*) Foto 75 (página 176)



Foto N.º 75.- D.ª Flora M.ª de la Luz Hibraín Padrón y alumnos. c./Faya,12. Final década 1930 (3)



Foto N°. 95.-Colegio en la c/.Saucillo, n°. 66 (de pie) la Maestra Srta. Asunción Sanabria Cárdenes en compañía de su hermana Rosario (Madre del Autor). Década 1940. (4)

Por diversas razones, con anterioridad a la Guerra Civil se cierra el colegio. Estuvo trabajando en el Instituto de Higiene, hasta que sobre 1944 acepta trabajar como inspectora en el Colegio Femenino «Viera y Clavijo» del Puerto, donde muchas mujeres de nuestro barrio realizaron su bachillerato elemental, dando clases como sustituta de la asignatura de Ortografía y Gramática durante larga enfermedad del profesor titular. Al cerrarse el mismo, mitad de la década de 1950, continúa en este colegio pero en Vegueta, hasta la edad de retiro.

Florita, como era conocida por sus alumnos y amigos, poseía una cultura amplia y por procedencia paterna, una belleza exótica que la hacía destacar entre nuestras bellas mujeres, portando siempre alegría en tertulias, fiestas, excursiones y viajes con el alumnado del colegio Viera y Clavijo.

No contrajo nupcias. Muere en Mayo 1972.

### **D<sup>a</sup>. DOLORES MACHÍN RAVELO.**

Aunque su familia procede de Lanzarote, el 21 Octubre 1910 nace en nuestro barrio, en una vivienda sita al final de la calle Atindana (hoy utilizado por una empresa aceitera) D<sup>a</sup>. Dolores Machín Ravelo (\*), Directora y propietaria del Colegio privado nominado «LA MILAGROSA», ubicado en su inicio sobre 1930 en la c/.Artemí Semídan n<sup>o</sup>.1 esquina a c/.Juan Rejón, pasando luego a la c/.Pérez Muñoz, n<sup>o</sup>.46 (\*\*), donde se cierra por motivos de salud en 1986.

Es Bachiller Superior y Maestra de 1<sup>a</sup> Enseñanza. Con estudios de licenciatura en Ciencias y Persona que ha dedicado su vida con total entrega a la enseñanza y a su espíritu católico. Impartía clases de cultura general y bachillerato durante las mañanas y tardes, así como mecanografía, contabilidad y labores por las tardes/noches. Organiza con sus alumnos actividades extraescolares como teatro, exposiciones de las labores y manualidades de los mismos, en fiestas del barrio y las de su colegio, inculcándoles el amor por nuestra cultura con música y bailes regionales.

Realizó muchos cursillos de actualización de la enseñanza, recibiendo reiteradas felicitaciones de Inspectores y Profesorado de Institutos por la preparación de sus alumnos, muchos de los mismos con títulos universitarios, siendo un ejemplo claro de su cariño a la enseñanza el haber logrado que once familiares sean Maestros.

La conocemos como Lolita Machín y su espíritu humanitario la llevan a participar como educadora y catequista a los 15 años en la antigua ermita de Nuestra Señora del Carmen y en la Parroquia de Nuestra Señora de la Luz, perteneciendo a las Voluntarias de la Caridad San Vicente Paúl, llevando rifas y veladas recaudando fondos para los pobres, las Misiones, Cáritas, Cruz Blanca, Cruz Roja, etc.

En las tareas antes indicadas era ayudada por su hermana Manuela, y sus sobrinas Milagrosa y Estebana Curbelo Machín.

(\*) Foto 78 y 79 (página 181 y 182)

(\*\*) Foto 76 (página 179)



Foto N°. 76.- Colegio La Milagrosa. Última ubicación del Colegio y clásica foto de una alumna. (4)



Foto N°. 77.- Colegio La Milagrosa. Grupo de alumnas finales década de 1940. (3)



Foto Nº. 78.- Colegio La Milagrosa. D<sup>a</sup>.Dolores Machín Ravelo y ex-Alumnas. Década 1950. (25 años de Educadora). (3)



Foto N°. 79.- Colegio La Milagrosa. Dª.Dolores Machín Ravelo y ex-Alumnas. Década 1970. (50 años de Educadora). (3)



**D. FELIPE-FRANCISCO VEGA ARAÑA.**

Corría el año 1919 cuando D. Felipe-Francisco Vega Araña (\*), natural de San Bartolomé de Tirajana, establece en la c/.Juan de Miranda, en el Refugio, el colegio «Sarmiento», pasando a los pocos años a la c/.General Vives, 68 (2ª planta) (\*\*), donde en la década 1960 es cerrado al ser establecido luego en la c/. General Vives, 42 la Academia SISA, donde finaliza sus más de 50 años de Educador.

D.Francisco Vega, como era conocido por sus alumnos, poseía estudios de Magisterio, estando siempre ayudado en estas labores por D.Marcos Jorge Morales, a nombre de quien estaba legalizado el Colegio por ser Maestro de 1ª Enseñanza.

Al igual que muchos Colegios en esta zona, además de impartir la 1ª enseñanza, se daban clases de Bachillerato, Contabilidad, Mecanografía, Taquigrafía, etc. así como enseñanzas para la obtención de títulos de Mecánicos Navales, Mayores de Máquinas y carrera de Náutica (puente y máquinas), Magisterio y Peritaje Mercantil, sobre todo en las materias comunes de Matemáticas, Física y Química.

Los citados Educadores llevaban todo el desarrollo de dichas enseñanzas en este Colegio y tuvieron muchos éxitos con sus alumnos, de manera especial en los estudios por enseñanza libre de la Carrera de Náutica, en los exámenes a realizar en S/C.de Tenerife.

También fueron Profesores de este Centro D. Francisco Morales y D.Valentín Zamora Sánchez, este último después de haber estado detenido en los Campos de Concentración ubicados en Gran Canaria por razón de sus ideas, siendo arrestado el 23 Julio 1936 y puesto en libertad el 5 Marzo 1937.

La Academia SISA se cierra al fallecer el 2 Julio 1973 D.Felipe-Francisco Vega Araña.

(\*) Foto 81 y 82 (página 185 y 186)

(\*\*) Foto 80 (página 184)



Foto N°. 80.- Colegio Sarmiento. Edificio donde estuvo el Centro. c/.General Vives, esquina Nicolás Estévez. (4)



Foto N°. 81.- Colegio Sarmiento. D. Felipe-Francisco Vega Araña y D. Marcos Jorge Morales. Década 1940 (3)



Foto N°. 83.- Colegio Sarmiento. D. Felipe-Francisco Vega Araña y alumnos de excursión. (1924). (3)

## CAPÍTULO XX

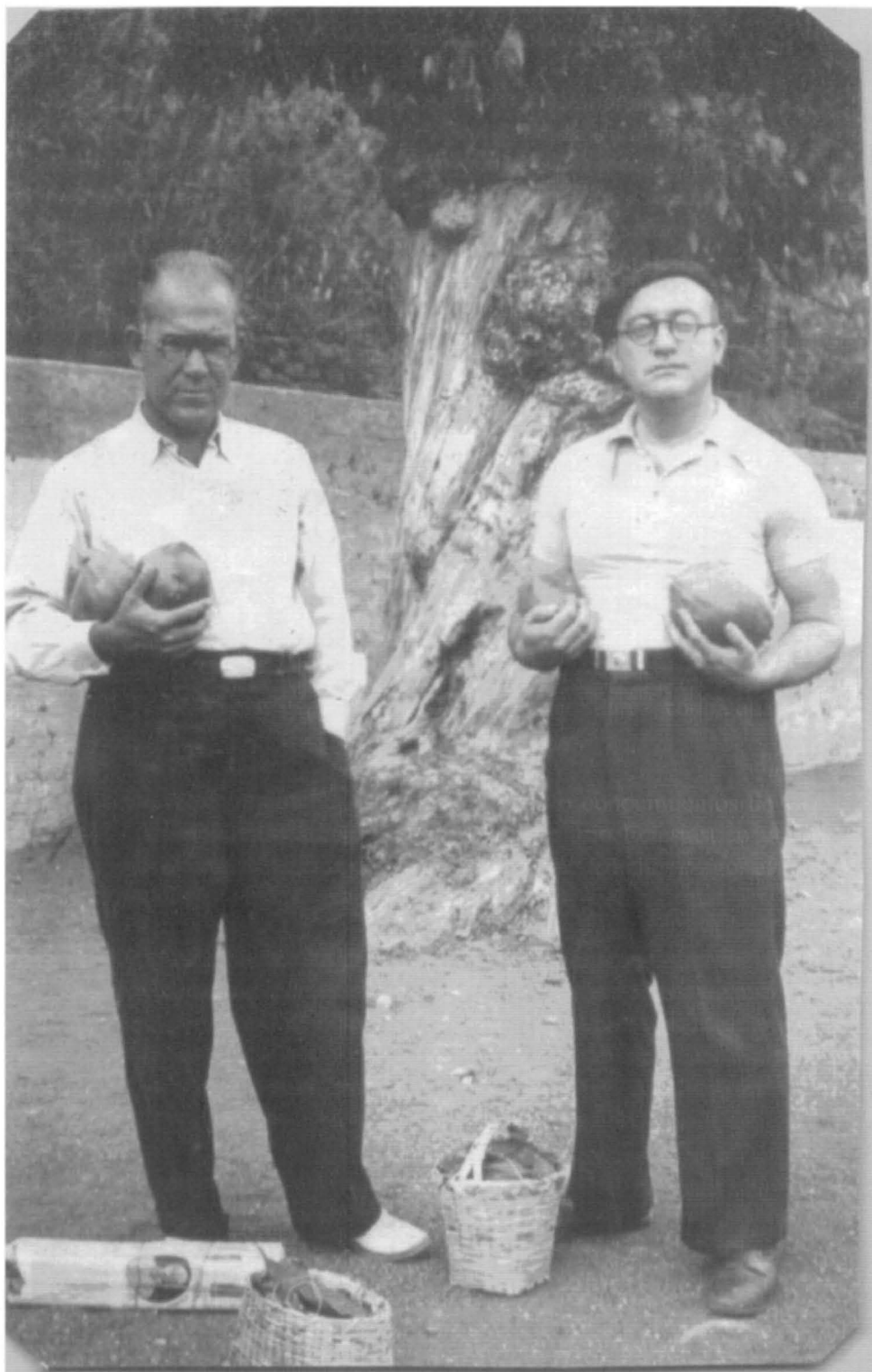
### EDUCADORES CONSORTES.

En repetidas ocasiones se ha dado el caso de tener en nuestro barrio Educadores consortes, tanto en la enseñanza privada como oficial. Con arraigo en La Isleta, se han encontrado los siguientes Educadores:

#### **D<sup>a</sup>.MERCEDES ESPINOSA RAMÍREZ/D.ANTONIO GUERRA BEJARANO.**

De las informaciones recibidas de sus ex-alumnos y compañeros de profesión estos Maestros eran naturales de Andalucía y D<sup>a</sup>.Mercedes (\*) nacida en Cádiz en 1880, habiendo obtenido su título de Maestra en Sevilla al inicio de este Siglo XX.

Se encontraban destinados en S/C.de Tenerife donde el esposo era Director de la Escuela Nacional Graduada de dicha Capital, pasando en el último trimestre de 1919 como Regente de la Escuela aneja a la Normal de Maestros de Las Palmas, fijando su residencia en el barrio de Arenales de nuestra ciudad, desde donde D<sup>a</sup>.Mercedes se trasladaba a diario para dar sus clases en La Isleta, hasta que fija su domicilio en la c/.Saucillo, 21 (entre la calle Faro y Luján Pérez), finalizando su carrera de Educadora estatal en el Grupo Escolar CANTERAS (antes General Franco), donde se jubila en 1950.

Fue un matrimonio con dedicación plena a la enseñanza siendo muy conocidos entre los Maestros de 1<sup>a</sup> Enseñanza debido al destino de D.Antonio Guerra Bejarano, regente durante muchos años de la Escuela de Prácticas del Magisterio, por donde pasaban a efectuar sus prácticas docentes todos los Maestros.

D<sup>a</sup>.Mercedes, como era conocida en el barrio, tenía fama de mujer recia y muy exigente con sus alumnos, utilizando como todos lo hicieron el sistema de enseñanza imperante en esta época, destacando por sus logros muchos votos de gracias obtenidos, a pesar de sus pocos destinos en su carrera de educadora.

Daba clases particulares por las tardes fuera del horario oficial, incluso por la noche, enseñando a trabajar a muchas mujeres en costura, hasta la fecha cercana a su óbito acaecido el 29 Enero 1952, después de más de 30 años en La Isleta, falleciendo su esposo unos meses después.

Consiguió D<sup>a</sup>.Mercedes grandes triunfos con sus alumnos y muchas mujeres de

(\*) Foto 84 y 85 (página 188 y 189)



Foto N°.84.- D<sup>a</sup>. Mercedes Espinosa Ramírez y sus alumnas. Década 1930. (3)



Foto N°.85.- Dña. Mercedes Espinosa Ramírez y sus alumnas. Década 1940. (3)

nuestro barrio que lograron los primeros títulos académicos, sobre todo magisterio, fueron sus alumnas, una conquista en su época donde a las féminas se les tenía solo para procrear y las labores del hogar.

El matrimonio no tuvo hijos y adoptaron una niña en S/C.de Tenerife, D<sup>a</sup>. María-Angeles Santacruz Santiago, que también fue Maestra Nacional como sus padres adoptivos y no dejó descendencia, figurando varias veces destinada en el Colegio General Franco y luego en el Colegio Santa Catalina.

### **D.EUGENIO ZUMBADO BÁEZ/D<sup>a</sup>.LIBRADA MARÍA DEL CARMEN ALVARADO DORESTE.**

En la misma zona de la calle donde establece el colegio privado «San Luis Gonzaga» D. José Suárez León, después que dicho Profesor cierra su colegio, a mitad de la década de 1930, se establece en La Isleta el matrimonio de los Educadores D.Eugenio Zumbado Báez y D<sup>a</sup>.Librada María del Carmen Alvarado Doreste.

En este colegio, además de las clases de la 1<sup>a</sup> enseñanza, se impartían enseñanzas de cultura general y bachillerato, mecanografía, taquigrafía, etc., estando abierto este centro hasta finales de la década de 1950.

Se recuerda este matrimonio como muy activos con vocación nata a la enseñanza, donde además de instruir a los menores en la enseñanza primaria, redimen del analfabetismo a muchos adultos, preparando a personas mayores para obtener mejoras profesionales y ganar oposiciones.

### **D<sup>a</sup>.RAFAELA GONZÁLEZ HERNÁNDEZ/D.ANDRÉS CALVO FALCÓN.**

Este matrimonio de Maestros Nacionales inician su arraigo en La Isleta al ser destinado D. Andrés Calvo Falcón (\*) el 14 Febrero 1930 (había obtenido el título de Maestro a la temprana edad de 17 años) a la Escuela Nacional Unitaria n<sup>o</sup>.15, sita en dicha fecha la c/.Juan Rejón,n<sup>o</sup>.75(frente al Castillo de La Luz).

D.Andrés nace en nuestra Capital el 13 Mayo 1912, y en su dilatada carrera como Educador (estuvo 51 años en actividad), pasa por la Aneja del Magisterio y La Laguna, siendo destinado a la Escuela Preparatoria de Ingreso al Instituto el 30 Diciembre 1957 donde estuvo durante unos 15 años y se jubila el 13 Mayo 1982.

Su esposa D<sup>a</sup>.Rafaela González Hernández (\*), nacida en Arucas el 2 Julio 1913, estuvo destinada en escuelas unitarias de Arucas, Firgas (barrio de Casablanca), Guía de Gran Canaria y nuestra capital. Por concurso de traslado pasó a la Escuela Unitaria n<sup>o</sup>.18-Niñas- (LA ISLETA) el 15 Septiembre 1942. Al integrarse las escuelas unitarias en graduadas, fue asignada al G.E. «General Franco», (hoy C.P.Canteras), siendo nombrada Directora de este Centro en 1959 cargo donde cesó en Junio 1962, pasando a jubilada forzosa por padecer una grave enfermedad después de 1974.

(\*) Foto 31 (página 69)



Estos dos profesionales dedicaron toda su vida a la enseñanza y D.Andrés Calvo Falcón en horario fuera del oficial preparaba a muchos alumnos de asignaturas del Magisterio y cursos Selectivos de Escuelas Medias y Superiores.

### **D.MAURICIO-JUAN ALAMO NUEZ/D<sup>a</sup>.ISABEL ANTÚNEZ SANTANA.**

En la villa de Agaete (Gran Canaria) nace el 16 Abril 1908 D. Mauricio-Juan Alamo Nuez (\*). Después de efectuar sus estudios se le expide el título de Maestro de 1<sup>a</sup> Enseñanza el 16 Julio 1927, iniciando su carrera de Educador con carácter interino en Gáldar y Agaete. Su primer destino como Maestro Nacional fue la escuela de Cruz de Pineda (Aruca), hasta el 12 Noviembre 1931 que pasa a desempeñar la escuela unitaria n.º.2 de su pueblo natal, donde es cesado en Octubre 1936.

Por haber pertenecido durante la II República al sindicato Federación Española de Trabajadores de la Enseñanza (FETE) se le incoa expediente sancionador y es depurado; por O.M. de 24 Diciembre 1941, resuelven dicho expediente, en trámite de revisión, recayendo la sanción de «traslado dentro de la provincia con prohibición de solicitar vacantes durante 10 años», siendo destinado a la Sección Graduada de Agüimes, donde cesa el 31 Agosto 1955, pasando por la Sección Graduada Carlos Navarro hasta el 18 Junio 1956 que pasa destinado al G.E. General Franco donde se jubila el 31 Julio 1973, con más 42 años de servicios, de los cuales unos 17 los efectúa en el barrio de La Isleta. Sus alumnos lo conocían por su segundo nombre, siendo persona con unos conocimientos amplios de cultura y su mayor afición la lectura, que la inculcaba a sus alumnos siempre con amplio diálogo.

Contrajo nupcias con D<sup>a</sup>.Isabel Antúnez Santana (\*\*), Maestra Nacional, n.º.1 de sus oposiciones en 1944, quien después de diversos destinos (San Mateo/San Felipe(Guía) y Agüimes, llega destinada al C.P.Santa Catalina, pasando a su último destino en el C.P.José Antonio el 4 Julio 1957, donde se jubila el 30 Septiembre 1987, con 42 años de servicio, habiendo sido en varias ocasiones Directora del C.P.José Antonio, donde muchas alumnas la recuerdan como una gran Maestra y Directora.

Este matrimonio tuvo su residencia en La Isleta, calle Luján Pérez, n.º.31.

### **D.FRANCISCO LEMES CABRERA/D<sup>a</sup>.FILOMENA CASTELLANO ALMEIDA.**

Entre los matrimonios dedicados a la enseñanza privada en La Isleta, nos hemos encontrado por el formado por D.Francisco Lemes Cabrera (\*\*\*) y D<sup>a</sup>.Filomena Castellano Almeida, fundadores y propietarios de los colegios Nuestra Señora de La Luz (niñas) y San Francisco de Asís (niños), sitios en la c/.Tauro n.º.20 y 26, ambos popularmente conocidos con el nombre de la calle donde estaban situados.

(\*) Foto 32 (página 70)

(\*\*) Foto 24 (página 59)

(\*\*\*) Foto 86 y 87 (página 192 y 193)



Foto N°. 86.- Colegio San Francisco de Asis. D. Francisco Lemes Cabrera con un equipo formado con sus alumnos. Década 1950. (3)



Foto Nº. 87.- Colegio Nuestra Señora de La Luz. D<sup>a</sup>.Filomena Castellano Almeida y sus alumnas de Primera Comunión. (3)

D.Francisco Lemes Cabrera es oriundo de nuestro barrio donde nace el 3 Noviembre 1927, efectuando sus estudios entre otros centros en el Colegio de LA MILAGROSA, de D<sup>a</sup>.Dolores Machín Ravelo. , desde donde pasa a efectuar estudios de Magisterio, siendo expedido su título de Maestro el 20 Agosto 1949. Ya estudiando y finalizada su carrera, daba clases particulares, incluso las impartió en la academia «MINERVA», de D.Cirilo-Rafael Ayala Zamora, en la c/. Juan Rejón, n<sup>o</sup>.43.

Contrajo nupcias con D<sup>a</sup>.Filomena Castellano Almeida, natural de Moya también con título de Maestra de 1<sup>a</sup> Enseñanza expedido con fecha 31 Octubre 1949, quién se inicia de Maestra interina en Fuerteventura (municipio de Antigua-escuela de Agua de Bueyes) pasando a la Escuela de la Atalaya de Guía, haciendo un total de 18 meses dedicada a la enseñanza oficial, pasando luego a la enseñanza privada, junto con su marido en La Isleta.

En este colegio, además de impartir la 1<sup>a</sup> enseñanza, se daba clases de Bachillerato elemental, contabilidad, mecanografía, taquigrafía, etc. así como enseñanzas para la obtención de títulos de formación profesional como Mecánicos Navales, Mayores de Máquinas y carrera de Náutica (puente y máquinas), Magisterio y Peritaje Mercantil. Personas de sentimientos religioso, siempre han estado vinculados con la parroquia Ntra.Sra.de La Luz donde en el mes de las primeras comuniones, destacaba sus alumnos en las procesiones en nuestro barrio.

En las tareas antes indicadas estuvieron ayudados por los profesores D.Antonio Quintana, Miguel Pérez Arbelo, D.Agustín Mendoza Correa, D.Sebastián Nuez, D.Sebastián Méndez, etc.

### **D<sup>a</sup>.JORGINA SÁNCHEZ PADRÓN/D.CÉSAREO RODRÍGUEZ CABRERA.**

Sobre el año 1948 se establece en la c/. Secretario Artífes, hoy n<sup>o</sup>.17, un colegio privado al que denominan Santa Teresita, siendo su fundadora oficialmente la Maestra de 1<sup>a</sup> Enseñanza D<sup>a</sup>. Jorgina Sánchez Padrón (\*) ayudada por su esposo D.Césareo Rodríguez Cabrera (\*\*), oriundos de la isla del Hierro.El colegio se legaliza el 22 Octubre 1953 y figura a todos los efectos a nombre de D<sup>a</sup>.Jorgina dado que su Esposo, por haber pertenecido durante la II República a la Federación Española de Trabajadores de la Enseñanza (FETE), se le incoa expediente sancionador, siendo depurado prohibiéndose continuar los estudios de Magisterio.

En este colegio, además de las clases de la 1<sup>a</sup> enseñanza atendidas mayormente por D<sup>a</sup>.Jorgina y Auxiliares, por poseer D.Césareo estudios universitarios obtenidos en la Universidad de Madrid, se impartían clases de Bachillerato como del Preuniversitario así como enseñanzas de la carrera de Náutica (puente y máquinas), Magisterio, Selectivos de Ingeniero y Arquitectura, etc. durante mas de 25 años. Destacaban sus alumnos por su gran preparación, siendo para muchos la educación recibida el fundamento básico hacia carreras universitarias y técnicas.

(\*) Foto 88 (página 195)

(\*\*) Foto 88, 89 y 90 (página 195, 196 y 197)



Foto N°. 88.- Colegio Santa Teresita. Dª.Jorgina Sánchez Padrón/D.Césareo Rodríguez Cabrera con alumnos. Década 1950 (3).



Foto N°. 89.- Colegio Santa Teresita. D. Césareo Rodríguez Cabrera con un grupo de alumnos. Década 1950. (3)



Foto N°. 90.- Colegio Santa Teresita. D.César Rodríguez Cabrera con un grupo de alumnos. (3)



Foto N° 93.- Alumnos de la escuela de D. Fabián (junto al antiguo Cine Viejo). Década 1920. (4)



## CAPÍTULO XXI

### COLEGIO ALEMÁN

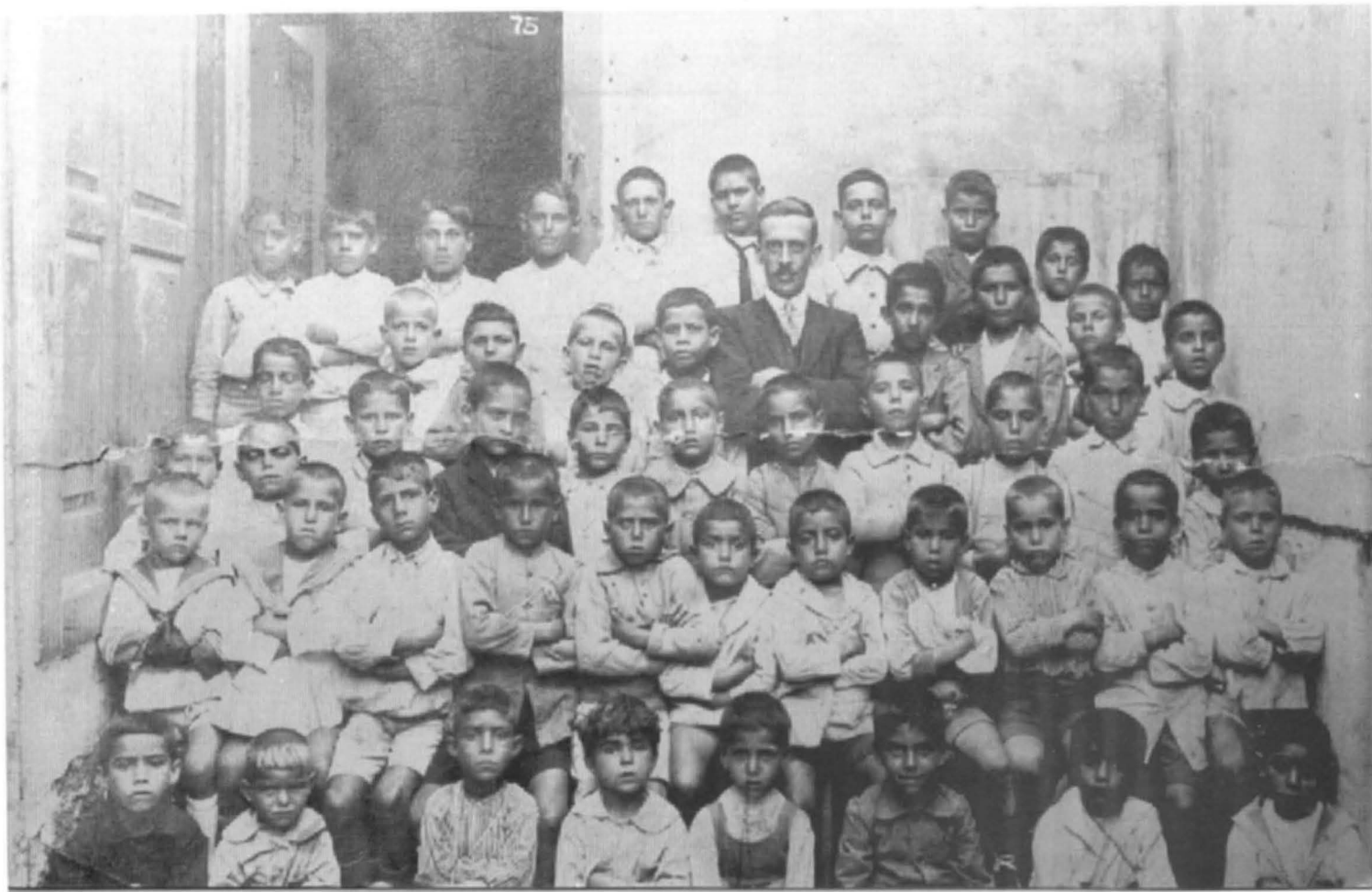
Una de las excepciones a lo ya manifestado sobre la escasez de datos en los lugares donde debían estar las fuentes de información, es el Colegio Alemán, que ha editado un libro recogiendo todas las vicisitudes desde su fundación hasta su 75 cumpleaños.

En el citado libro se recoge el fecundo quehacer de este Centro en la parcela de la educación bilingüe en Gran Canaria, siendo la noticia más antigua la Fundación de la Sociedad Alemana de Instrucción en Las Palmas el 5 Junio 1920, que establece este Centro con un Profesor y 7 alumnos, en el Paseo de las Canteras, nº.80, (\*) hasta el 1º Octubre 1934 que se traslada al nuevo edificio sito en la c/.Grau Bassas, 19, (\*\*) edificado según proyecto de arquitecto D.Miguel de la Torre, constando ya en este año unos de 79 alumnos y al frente de los mismos 4 Profesores.

El 2 Noviembre 1937 se inaugura un Jardín de Infancia siendo organizados cursos de alemán para adultos en 1938. En 1939 se compra un solar de 258 metros cuadrados para la ampliación del patio del colegio, y en el curso escolar 1939/40, con la 2ª Guerra Mundial iniciada, se produce una baja en el alumnado quedando sólo 35 niños alemanes.

Tras el comienzo de la 2ª Guerra Mundial continúan las clases, aunque la larga duración del conflicto bélico supuso para el Colegio grandes problemas, partiendo como voluntarios a la lucha antiguos Alumnos, Profesores y Miembros de la Junta Directiva, donde muchos de ellos perdieron la vida. Durante la citada etapa el Colegio Alemán era lugar donde, además de la enseñanza, se efectuaban las reuniones de la Agrupación Nacional-Socialista y los cumpleaños del Führer y Reichskanzler Adolf Hitler, con asistencia de una media de 200 personas, reuniones que tenían la preceptiva autorización del Gobierno Civil.

Sobre el año 1944 figuraban seis Profesores en el Colegio y al término de la 2ª Guerra Mundial (Mayo 1945), se disuelve de forma forzosa por la Autoridad española la Asociación del Colegio Alemán de Las Palmas y el 15 Mayo 1945 se embarga y cierra el Centro tras la derrota de Alemania por los Aliados.

(\*) Foto 91 (página 200)

(\*\*) Foto 92 (página 201)



Foto N°. 91.- Colegio Alemán. Primer Profesor con sus alumnos. Año 1923 (8)



Foto N°. 92.- Colegio Alemán. Segundo edificio del Colegio. Década 1940 (8)

Hasta estas fechas los Directores del Colegio Alemán fueron los siguientes:

| Años        | Nombres          |
|-------------|------------------|
| 1920 - 1921 | Rudolf Kanda     |
| 1921 - 1922 | Louise Didollet  |
| 1922 - 1924 | Reinhold Ascheid |
| 1924 - 1926 | Herrmann Prinz   |
| 1926 - 1928 | Walther Enneper  |
| 1928 - 1930 | Hermann Böhme    |
| 1930 - 1936 | Dr.Karl Dufner   |
| 1936 - 1937 | Hans Schlipper   |
| 1937 - 1939 | Dr.Werner Beck   |
| 1939 - 1945 | Herbert Mihan    |

A partir del cierre y embargo del Colegio, se dan clases privadas a los alumnos por ex-Profesores y en 1947 es puesto en marcha un colegio privado por un ex-Profesor, para niños alemanes y españoles. En Septiembre 1954, se crean unas aulas y un jardín de infancia en una casa sita en la c/.Lucas Fernández (Parque Santa Catalina).

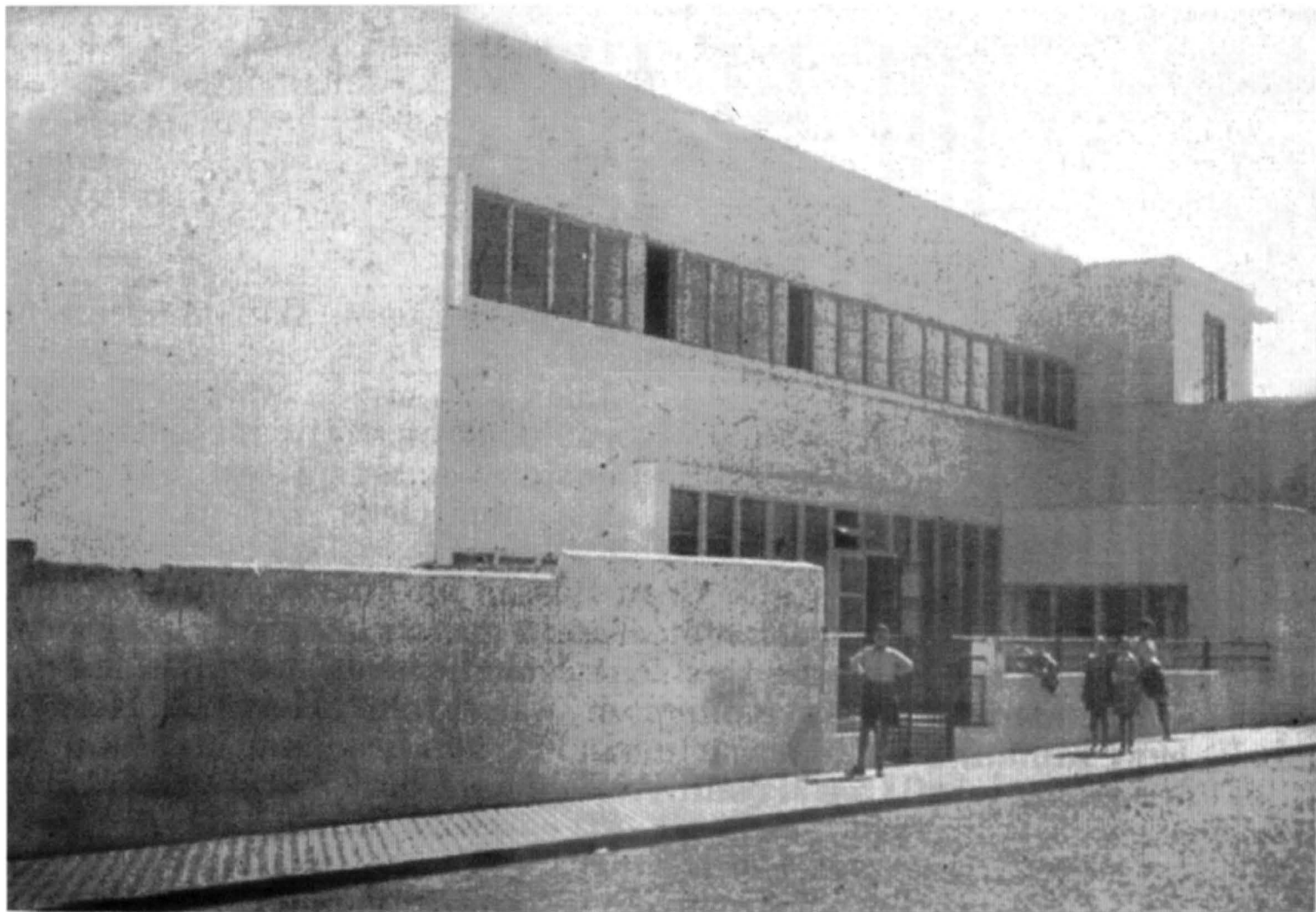
En el curso académico 1957/58 las Autoridades Españolas establecen en el edificio de este Centro, la Escuela Preparatoria para el Ingreso al Instituto de 2ª Enseñanza, que desde 1942 existía en el Colegio Público «General Franco» en La Isleta.

Después de diversas vicisitudes que se salen de la etapa de tiempo que cubre este trabajo, el 1º Septiembre 1967 regresa el Colegio (enseñanza primaria) al primitivo domicilio de la c/.Grau Bassas,nº.19, siendo devuelto por el Estado Español en 1971 a sus dueños oficialmente en 1971.

No se ha obtenido la lista de Profesores Alemanes y Españoles que, con su trabajo, dieron a este Colegio reputación y notoriedad dentro la enseñanza, tanto en Gran Canaria y como en el extranjero.

Sin menoscabar a ningún Educador, relacionados con la enseñanza oficial en La Isleta, fueron Profesores de dicho Colegio los recordados D. Primitivo Thomas García primer Director del Grupo Escolar General Franco y a su compañero D. Santiago Saénz Tejera, a cuyo nombre está el Grupo Escolar del Barrio de San Cristóbal de nuestra Capital.

## CAPÍTULO XXII

### ANÉCDOTAS

1.- Nuestros ancianos recuerdan una anécdota acaecida al final de la década de 1910, que es narrada de la siguiente manera:

« En la primera etapa de las escuelas unitarias pasa destinado a La Isleta un gran Maestro, estimado por lo bien que preparaba a sus alumnos, que a pesar de todo, por su gran prole llegó a estar pasando necesidades. Usando su ingenio dejó caer durante una de las clases la siguiente frase: *«A la madre del niño que me trajo ayer un pollo, le doy las gracias públicamente por su atención»*».

Todas las noticias indican, que al día siguiente, no le cabían los pollos en su casa teniendo que hacer un gallinero para meter tantas aves.

2.- Era típico la existencia de «carrillos» en la cercanías de los parques y entradas de las escuelas, donde se vendían toda clase de golosinas y se alquilaban revistas (Pulgaritos, cuentos de hadas, etc.), que la escasez de medios económicos obligaba a muchos menores a estar de «mirones» alrededor del que pagaba el alquiler para leerlas. En una de mis «fugonas», recaló una tarde por el «carrillo» que estaba a la entrada del Grupo Escolar Franchy y Roca en la calle Tinguaro.

Estaba junto a un grupo de menores mirando una pulgarcito cuando suena el timbre de entrada al Colegio. Nadie se movió ante la insistente llamada para entrar a clases. Pasados unos minutos llega el Portero correa en mano, y al «rebencazo» salían a «escape» para la escuela los alumnos «rezagados».

Sorprendido por esta nueva e ignorada situación, cuando el Portero levantaba el brazo y amenazaba con la temida correa le dije, *«yo no soy de esta escuela»*, frenándose el ímpetu del guardián al ver que no me conocía como alumno, continuando su tarea con la chiquillería restante. Por supuesto, nunca volví de «fugona» a dicha zona.

3.- Otro sitio de «fugonas» era la Playa de Las Canteras y sobre todo la Puntilla, los Culatones, los Nidillos, etc., para no dejar rastro de arena que pudiera delatarnos. Mariscando, cogiendo cangrejos y demás travesuras se pasaban las tardes.

No sabíamos como, pero al regreso a casa ya nos esperaba nuestra madre con la «zapatilla» en la mano por saber que nos habíamos fugado. Al negar nuestra travesura, cuando recibíamos los «zapatillazos», le preguntábamos «como se había enterado», siendo la respuesta: *«que se lo había dicho un pajarito»*.

Hacía memoria pensando en el «pajarito», recordando un día que el barberoestablecido frente de nuestra casa, Maestro Juan Verona Valerón vivía en la c/.Américo Vespucio, nº.8 (La Puntilla) y después de almorzar, siempre se acercaba a la zona antes indicada para coger fresco y disfrutar de lo que fue originalmente este bello lugar. Sobre las 4 de la tarde regresaba a la barbería y tocaba en nuestra casa dando la novedad de la «fugona y la zona donde nos había visto» a nuestra Madre, siendo por tanto el recordado y apreciado Maestro Juan «el pajarito».

4.- Hablando pronto y claro, cierta vez un Maestro me pega varios «bofetones» como consecuencia de la falta de atención a las clases y trabajos marcados. Días después mi Madre se dió cuenta, no por las posibles marcas o secuelas que pudo dejar la «tollina», sino por haber mejorado la escritura y verme cada día mejor aplicación en el estudio.

5.- El talante humanitario del Educador D.Joaquín Suárez Arencibia, le lleva muchas veces a realizar funciones de escribano, haciendo instancias a vecinos indigentes en peticiones a las Autoridades.

Hay un hecho acaecido en 1955, cuando hacía a máquina una instancia para el Embajador de Venezuela, donde una Señora cuyo marido había partido para dicho país, pedía información sobre su paradero, exponiendo que se encontraba sacando adelante a su numerosa familia de forma penosa y a base de lavar ropa en las piletas de la época, habiendo enfermado de los «ovarios» por las humedades padecida en la realización de este trabajo. Al preguntar a D.Joaquín «*que eran los ovarios*» recibí una destemplada contestación: «*es una cosa que tienen las mujeres*». Ya mayor entendí dicha contestación, dada la época y mi edad no cabía otra respuesta.

6.- Cierta Educador, con muy poco pelo y muy nervioso, en las tardes calurosas tenía por costumbre secarse los sudores de la calva con su pañuelo, colocándolo luego sobre la mesa. Estaba el Maestro escribiendo en la pizarra cuando un alumno le cambia de sitio el pañuelo y pone en su lugar el paño para borrar la pizarra. Cuando vuelve a secarse la calva se queda con la misma totalmente blanca viendo como todo el alumnado rompe en carcajada, sin percatarse por su espíritu nervioso la causa de la risotada colectiva. Cuando se dió cuenta casi «mata» al alumno que le hizo el «cambiao», siendo expulsado del Centro dicho menor.

## EPÍLOGO

Como EPÍLOGO al trabajo efectuado para narrar todo lo referente a los Educadores y lugares donde se impartía la enseñanza en La Isleta/Puerto de La Luz y cercanías, desde 1885 hasta 1950, se puede decir que esta época de tiempo tiene dos etapas:

- Primera etapa (Desde 1885 a 1929).
- Segunda etapa (Desde 1930 a 1950).

La investigación llevada a cabo demuestra la siguiente evolución:

### - PRIMERA ETAPA.

Durante la etapa inicial, una de las inquietudes de la población era pedir la creación de Escuelas de Primera Enseñanza (llamadas popularmente «escuelas del Rey») que cubrieran la demanda de tantas familias numerosas, establecidas en La Isleta durante la primera época del distrito; muy dura por sus incomodidades, (falta de viviendas, problemas de higiene y graves epidemias). Estos inconvenientes se padecen de manera más crítica a causa de la 1ª Guerra Mundial, con una gran merma en la básica actividad portuaria, reflejándose de manera dramática en la actividad mercantil y toda la población canaria, cuya única salida es la emigración hacia América.

Ante la inexistencia de Escuelas del Estado, los padres que podían económicamente se veían obligados a matricular a sus hijos en las Escuelas Privadas (conocidas como «de pago»). En esta época, desde la más tierna infancia, los menores compartían sus estudios con la ayuda a sus progenitores, atendiendo animales (gallinas, cabras, ganado porcino, etc.), o efectuando tareas como personas mayores desde que «espigaba» el mozo.

Al inicio de esta primera etapa la población establecida en la zona estudiada era generalmente personas con muy escasa formación y muchas analfabetas. La generación siguiente a estos primeros pobladores, es la que recibe formación en nuestro barrio, justo en los primeros 30 años del Siglo XX, apareciendo algunos profesionales con carreras que se denominaban «de Grado Medio» (popularmente «Curas y Maestros»).

A pesar de la poca enseñanza que muchas criaturas recibían por la falta de Escuelas, aparece el título profesional y popular de «Maestro de Oficio», acreditado por la recepción de los conocimientos y experiencia de nuestros viejos artesanos y

muchos europeos (en los talleres de ingleses y alemanes), obteniendo una experta técnica y el rápido conocimiento de todo tipo de avances técnicos, por recalcar en nuestro puerto modernos buques con casi toda la última tecnología del continente europeo. Se trabajaba y se desarrollaba el comercio en medidas inglesas, a pesar de estar establecido el Sistema Métrico Decimal, lo que demuestra la total dependencia de los europeos en esta época.

Decir por ejemplo, «maestro Miguel Medina el carpintero», significaba el reconocer que estaban delante de un experto al que no se le escondía casi nada de su profesión, a pesar de la falta de Escuelas Profesionales, escasez que se suplía con la asistencia de los jóvenes a los talleres establecidos en la dinámica zona portuaria, donde de forma práctica ayudando a Oficiales y Maestros Industriales recibían unos conocimientos que luego servían para trabajar en las instalaciones que atendían a la activa área del puerto y zona próxima al mismo.

De igual manera se recibía Enseñanza Profesional en la Casa del Pueblo, donde muchos ancianos recuerdan con estima, por su gran labor, a Maestro Paco Linares.

Al inicio de 1920 sólo existían 8 Escuelas del Estado, una Escuela Obrera e incontables centros privados que suplían la carencia de Escuelas Estatales, además de los Colegios Religiosos como la Casa Asilo San José, atendida por los Padres Franciscanos (conocidos por «los padritos»), el Colegio del Carmen, sin olvidar las Escuelas Parroquiales, proyectándose casi al final de década las Escuelas Graduadas (Grupos Escolares).

En esta década de 1920 y siguiente, empiezan a aparecer alumnos oriundos de La Isleta que obtienen títulos de Grado Medio, sobre todo Maestros, la gran mayoría preparados por D<sup>a</sup>. Mercedes Espinosa, como fueron:

|   |   |
|---|---|
| D <sup>a</sup> . Amparo Artiles González    | D <sup>a</sup> . Josefa Montesdeoca     |
| D <sup>a</sup> . Asunción Sanabria Cárdenes | D <sup>a</sup> . Clara Artiles González |
| D <sup>a</sup> . Ernestina del Pino Toledo  | D <sup>a</sup> . Pino Montenegro        |
| D <sup>a</sup> . Dolores Machín Ravelo      | D <sup>a</sup> . Francisca Santana      |
| D <sup>a</sup> . Dolores Suárez Cárdenes    | D <sup>a</sup> . Carmen Rodríguez       |
| D <sup>a</sup> . Sara Sosa García           | D <sup>a</sup> . María Brito Guadarrama |
| D <sup>a</sup> . Margarita Morín            | D <sup>a</sup> . Carmen Fuentes Pérez   |
| D. Agustín Suárez Taisma                    | D. Pedro Suárez Vega                    |
| D. Luis Suárez Vega                         | D <sup>a</sup> . Dolores Guadalupe      |
| D. Sebastián Granados                       | D. José Molina Guerra                   |
| D <sup>a</sup> . Carmen Lasso Vega          | D <sup>a</sup> . Juana González Monzón  |
| D <sup>a</sup> . Mariana Bolaños Henríquez  | D <sup>a</sup> . Carmen Macías.         |
| D <sup>a</sup> . Josefa Macías.             |   |

## - SEGUNDA ETAPA.

Se inicia la década 1930 con la apertura del Primer Grupo Escolar en La Isleta con comedor escolar, todo un acontecimiento en la época. Asimismo, se implanta la *II República Española*, que proyecta en la Enseñanza Primaria, unas metas dignas de



alabanza. Se inaugura el Centro Obrero detrás del Parque Santa Catalina y la Escuela de Orientación Marítima.

Acaba la década 1930 con el fin de la Guerra Civil y el inicio de la II Guerra Mundial, hecho que afecta otra vez a todo el orbe, reflejándose de manera dramática, por segunda vez, en las zonas donde el trasiego mercantil portuario era el fundamento de su economía.

No obstante, es una etapa rica cultural y deportivamente. Había dos teatros - Circo del Puerto y Hermanos Millares- y Pabellón Santa Catalina (los tres usados como cines), una Banda de Música, campo fútbol Pepe Goncálvez e Incontables Sociedades Recreativas y Deportivas, así como conjuntos musicales de pulso y púa, que hacían la existencia de los vecinos más grata.

Los cinco primeros años de la década de 1940 son casi una pérdida de tiempo para la zona. Aparecen el mercado negro, las enfermedades y, luego, la vuelta a la emigración hacia América, tanto legalmente como a través de embarques clandestinos. Se puede decir que se sobrevive gracias a la inestimable ayuda de los cambulloneros, sobre todo a través de los buques argentinos abastecedores de alimentos y medicamentos de la época. Son abiertos, en esta etapa, comedores del Auxilio Social, y en la Parroquia de San Pedro una Escuela Parroquial durante la etapa de los Sacerdotes conocidos popularmente como «Los Palottinos».

A pesar del conflicto bélico, en España se entra en una etapa de rigor con la implantación del nuevo tipo de Gobierno. Aunque el proyecto se hace en la época de la II República, se realiza e inaugura el Segundo Grupo Escolar (llamado General Franco), siguiéndose con la edificación de centros escolares para escolarizar a todos los menores. Se crea la Escuela Preparatoria para ingresar al Instituto de 2ª Enseñanza, ampliándose de forma privada la oferta de ocio con la apertura de los salones cinematográficos Victoria, Bahía y Astoria, y se proyecta a final de la década de 1940, dos centros en la zona que abarca este trabajo (C.P.León y Castillo y C.P.Santa Catalina).

Además de lo ya expuesto, durante la década de 1940 (final de la etapa de tiempo que cubre este trabajo), se establecen dos Centros Privados dedicados a la Segunda Enseñanza: los Colegios «Ramiro Maeztu» y «Viera Clavijo-puerto» (femenino/masculino), que generan un importante avance en la enseñanza en la zona.

Para finalizar decir que, favorecidos económicamente por el resurgir de la actividad portuaria al finalizar la 2ª Guerra Mundial, cierre del Canal de Suez en 1956 y el comienzo del turismo, muchos hijos de la primera generación procreada o establecida en La Isleta en los primeros 30 años del Siglo XX, llegan a los estudios universitarios, ya sea con medios económicos de su familia o como becarios por sus notables calificaciones y en menos de 75 años, se llega a obtener todo tipo de Títulos Universitarios.



Foto N°. 97.- Colegio Nacional de Dña.Francisca García. Su hija y alumnos. Década 1940. (3)

LISTADO ALFABÉTICO DE EDUCADORES  
CUYOS DATOS SE HAN OBTENIDO  
Y QUE ESTUVIERON ESTABLECIDOS  
Y/O DESTINADOS EN LA ISLETA/  
PUERTO DE LA LUZ Y  
CERCANÍAS DESDE 1885  
HASTA LA DÉCADA 1960.

(inclusive)

NOTAS:

- Las fechas más exactas obtenidas son de Centros Oficiales, siendo muy vagas las noticias sobre muchos Colegios Privados.
- Por desaparición de documentos y óbito de sus propietarios, se indica la fecha inicial de apertura del Centro, al no poderse acceder a la documentación precisa que indicara cuando iniciaron sus tareas los Profesores.
- Sólo se indica día, mes y año, sin ninguna preposición.
- A los Maestros Nacionales se les pone la fecha de inicio del curso académico (30 Septiembre), cuando sólo se ha obtenido el año de su destino en la zona.
- Se señala la fecha de inicio del año cuando la noticia recibida o recogida de documentos consultados sólo se indica el año.

EDUCADORES QUE ESTUVIERON ESTABLECIDOS y/o DESTINADOS  
EN LA ISLETA/PUERTO DE LA LUZ DESDE 1885 HASTA 1960 (inclusive)

| Apellidos              | Nombre(s)         | Escuelas/Colectivos | Domicilios/observaciones | Fechas             |
|------------------------|-------------------|---------------------|--------------------------|--------------------|
| ABREU LEÓN,            | ROSARIO           | GENERAL FRANCO      | AMÉRICO VESPUCCIO,39     | 14 SEPTIEMBRE 1963 |
| ABREU RAMÓN.           | ANA               | FRANCHY y ROCA      | TINGUARO,17              | 1º MAYO 1934       |
| ACOSTA FUENTES,        | GUILLERMO         | 1º VARONES          | INTERINO(NOCTURNAS)      | 1º ENERO 1908      |
| ACOSTA RODRIGUEZ,      | EULOGIO           | LEÓN Y CASTILLO     | GUAYEDRA,17              | 30 SEPTIEMBRE 1955 |
| AGUILAR MARRERO,       | JOSÉ              | PARROQUIA SAN PEDRO | ALUMNO EN PRÁCTICAS.     | 1º ENERO 1942      |
| ALAMO MARRERO,         | REINALDO          | LEÓN Y CASTILLO     | GUAYEDRA,17              | 5 OCTUBRE 1963     |
| ALAMO NUEZ,            | MAURICIO-JUAN     | GENERAL FRANCO      | AMÉRICO VESPUCCIO,39     | 18 JUNIO 1956      |
| ALAMO RAMOS,           | CRISTÓBAL         | RAMIRO MAEZTU       | JUAN REJÓN,2             | 30 SEPTIEMBRE 1942 |
| ALAMO SOSA,            | JUAN              | LEÓN Y CASTILLO     | GUAYEDRA,17              | 6 OCTUBRE 1956     |
| ALBARRACÍN FERNÁNDEZ,  | JOSEFA            | GENERAL FRANCO      | AMÉRICO VESPUCCIO,39     | 4 ABRIL 1960       |
| ALEMÁN CAZORLA,        | JUANA             | LA ISLETA(UNITARIA) | TINGUARO,17              | 19 FEBRERI 1932    |
| ALEMÁN ESTUPIÑÁN,      | JOSÉ              | JOSÉ ANTONIO        | TINGUARO,17              | 5 JULIO 1947       |
| ALONSO DOMÍNGUEZ,      | FRANCISCO         | LEÓN Y CASTILLO     | GUAYEDRA,17              | 6 AGOSTO 1963      |
| ALONSO HERNÁNDEZ,      | CLARA             | LEÓN Y CASTILLO     | GUAYEDRA,17              | 30 SEPTIEMBRE 1955 |
| ALONSO LORENZO,        | ACACIA            | GENERAL FRANCO      | AMÉRICO VESPUCCIO,39     | 8 MARZO 1960       |
| ALVARADO DORESTE,      | LIBRADA Mª.CARMEN | PRIVADA             | PRUDENCIO MORALES,2      | 1º ENERO 1936      |
| ALVAREZ CRUZ,          | MANUEL            | PRIVADA             | MALÚ,14                  | 1º ENERO 1930      |
| AMIELO RUÍZ,           | AGUSTÍN           | PADRES FRANCISCANOS | PADRE CUETO,34           | 1º ENERO 1907      |
| ANTÚNEZ SANTANA,       | ISABEL            | JOSÉ ANTONIO        | TINGUARO,17(DIRECTORA)   | 4 JULIO 1957       |
| ARBELO ALAYÓN,         | MANUEL            | LEÓN Y CASTILLO     | GUAYEDRA,17              | 29 NOVIEMBRE 1958  |
| ARBELO MORALES,        | MANUEL            | LEÓN Y CASTILLO     | GUAYEDRA,17              | 8 FEBRERO 1960     |
| ARCE,                  | SOR ANA           | CASA-ASILO SAN JOSÉ | PADRE CUETO,40           | 1º OCTUBRE 1900    |
| ARENCIBLA VEGA,        | CARMEN            | LEÓN Y CASTILLO     | GUAYEDRA,17              | 20 OCTUBRE 1956    |
| ARENCIBLA VILLEGAS,    | ANTONIO-ABAD      | GENERAL FRANCO      | AMÉRICO VESPUCCIO,39     | 1º SEPTIEMBRE 1958 |
| ARRIBAS GARCÍA,        | GODOFREDO         | LEÓN Y CASTILLO     | GUAYEDRA,17              | 22 SEPTIEMBRE 1956 |
| ARTEAGABEITIA FORURIA, | IGNACIO           | PADRES FRANCISCANOS | PADRE CUETO,28           | 1º ENERO 1907      |
| ARTIEDA IRAOLA,        | NATIVIDAD         | LA ISLETA(UNITARIA) | TINGUARO,17              | 1º SEPTIEMBRE 1934 |
| ARTILES RODRÍGUEZ,     | TEODORO           | FRANCHY Y ROCA      | TINGUARO,17              | 1º ENERO 1936      |
| ARTILES SANTANA,       | JOAQUÍN           | RAMIRO MAEZTU       | JUAN REJÓN,2(SACERD.)    | 30 SEPTIEMBRE 1942 |
| ASCANIO PÉREZ,         | ANTONIA           | LA ISLETA(UNITARIA) | TINGUARO,17              | 1º ENERO 1932      |
| AYALA ZAMORA,          | CIRILO-RAFAEL     | GENERAL FRANCO      | AMÉRICO VESPUCCIO,39     | 18 AGOSTO 1942     |
| BAÑULS TORRES,         | FRANCISCO         | GENERAL FRANCO      | AMÉRICO VESPUCCIO,39     | 1º ENERO 1942      |
| BARRERA FERRERA,       | ROSA              | PRIVADA             | SE IGNORA                | 1º ENERO 1915      |
| BARRETO CEJUDO,        | DOLORES           | GENERAL FRANCO      | AMÉRICO VESPUCCIO,39     | 4 ABRIL 1960       |
| BAUTISTA SOSA,         | JOSÉ              | PARROQUIA SAN PEDRO | ALUMNO EN PRÁCTICAS.     | 1º ENERO 1942      |
| BELTRÁN TRUJILLO,      | ANTONIO-G.        | PREPARATORIA        | INGRESO INSTITUTO        | 1º ENERO 1942      |
| BENÍTEZ HERNÁNDEZ,     | MANUEL            | LEÓN Y CASTILLO     | GUAYEDRA,17              | 20 SEPTIEMBRE 1958 |
| BENÍTEZ HERNÁNDEZ,     | MARÍA             | GENERAL FRANCO      | AMÉRICO VESPUCCIO,39     | 30 AGOSTO 1944     |
| BERMÚDEZ GONZÁLEZ,     | JOSÉ              | GENERAL FRANCO      | AMÉRICO VESPUCCIO,39     | 1º ENERO 1942      |
| BERMÚDEZ RABELO,       | BERNARDA          | PARROQUIA SAN PEDRO | ALUMNO EN PRÁCTICAS.     | 1º ENERO 1942      |
| BETANCORT LÓPEZ,       | ANTONIO           | PREPARATORIA        | INGRESO INSTITUTO        | 27 JULIO 1944      |
| BETHENCOURT MORALES,   | RITA              | GENERAL FRANCO      | AMÉRICO VESPUCCIO,39     | 30 AGOSTO 1944     |
| BLANCO MONTESDEOCA,    | JOAQUÍN           | RAMIRO MAEZTU       | JUAN REJÓN,2             | 30 SEPTIEMBRE 1942 |
| BOLAÑOS BOLAÑOS,       | JUANA             | GENERAL FRANCO      | AMÉRICO VESPUCCIO,39     | 8 FEBRERO 1960     |
| BRAVO DE LAGUNA,       | JOSÉ              | PARROQUIA SAN PEDRO | ALUMNO EN PRÁCTICAS.     | 1º ENERO 1942      |
| BRIGANTY LOPEZ,        | LUISA             | GENERAL FRANCO      | AMÉRICO VESPUCCIO,39     | 18 AGOSTO 1942     |
| BRITO ALMEIDA,         | GUILLERMINA       | GENERAL FRANCO      | AMÉRICO VESPUCCIO,39     | 8 FEBRERO 1960     |
| BUENO BROTONS,         | EDUARDO           | LEÓN Y CASTILLO     | GUAYEDRA,17              | 5 SEPTIEMBRE 1964  |
| BUTLER GENIS,          | CARLOS            | JOSÉ ANTONIO        | TINGUARO,17              | 6 JULIO 1940       |
| CABALLERO BATISTA,     | JUANA             | LA ISLETA(UNITARIA) | TINGUARO,17              | 31 ENERO 1936      |
| CABALLERO CABALLERO,   | RITA              | GENERAL FRANCO      | AMÉRICO VESPUCCIO,39     | 31 OCTUBRE 1959    |
| CABALLERO GARCIA,      | JOSEFA            | JOSÉ ANTONIO        | TINGUARO,17              | 29 OCTUBRE 1956    |
| CABALLERO LOPEZ,       | FRANCISCO         | LA ISLETA(UNITARIA) | AMÉRICO VESPUCCIO,39     | 19 ENERO 1944      |

EDUCADORES QUE ESTUVIERON ESTABLECIDOS y/o DESTINADOS  
EN LA ISLETA/PUERTO DE LA LUZ DESDE 1885 HASTA 1960 (inclusive)

| Apellidos                | Nombre(s)     | Escuelas/Colectivos    | Domicilios/observaciones  | Fechas             |
|--------------------------|---------------|------------------------|---------------------------|--------------------|
| CABALLERO RODRÍGUEZ,     | LUIS          | LEÓN Y CASTILLO        | GUAYEDRA,17               | 1º AGOSTO 1956     |
| CABALLERO ROMERO,        | JOAQUÍN       | GENERAL FRANCO         | AMÉRICO VESPUCCIO,39      | 31 AGOSTO 1952     |
| CABEZAS NAVARRO,         | ANA-J.        | GENERAL FRANCO         | AMÉRICO VESPUCCIO,39      | 4 ABRIL 1960       |
| CABEZAS VAS,             | JOSÉ          | LEÓN Y CASTILLO        | GUAYEDRA,17               | 4 JULIO 1957       |
| CABRERA CÚLLEN,          | SANTIAGO      | JOSÉ ANTONIO           | TINGUARO,17               | 6 JULIO 1940       |
| CABRERA GONZALEZ,        | DOLORES       | LEÓN Y CASTILLO        | GUAYEDRA,17               | 29 OCTUBRE 1955    |
| CABRERA GUERRA,          | DOLORES       | JOSÉ ANTONIO           | TINGUARO,17               | 4 JULIO 1957       |
| CABRERA HERNÁNDEZ,       | SOLEDAD       | JOSÉ ANTONIO           | TINGUARO,17               | 3 MARZO 1956       |
| CABRERA PERERA,          | PEDRO         | GENERAL FRANCO         | AMÉRICO VESPUCCIO,39      | 5 AGOSTO 1953      |
| CABRERA TOLEDO,          | MARCIAL       | LEÓN Y CASTILLO        | GUAYEDRA,17               | 18 MARZO 1957      |
| CABRERO LÓPEZ,           | JULIÁN        | LEÓN Y CASTILLO        | GUAYEDRA,17               | 28 SEPTIEMBRE 1957 |
| CALVO FALCÓN,            | ANDRÉS        | LA ISLETA(UNITARIA)    | JUAN REJÓN,75             | 14 FEBRERO 1930    |
| CALVO ROSALES,           | TERESA        | GENERAL FRANCO         | AMÉRICO VESPUCCIO,39      | 31 OCTUBRE 1959    |
| CANDELA ARACIL,          | SANTIAGO      | LEÓN Y CASTILLO        | GUAYEDRA,17               | 1º AGOSTO 1956     |
| CÁRDENES DÉNIZ,          | ANTONIO-ELÍAS | RAMIRO MAEZTU          | DIRECTOR/FUNDADOR         | 30 SEPTIEMBRE 1942 |
| CARVAJAL ESPÍNO,         | RITA          | PRIVADA                | 1º EDUCAD. EL REFUGIO     | 31 DICIEMBRE 1895  |
| CASAÑAS PADRÓN,          | ISABEL        | GENERAL FRANCO         | AMÉRICO VESPUCCIO,39      | 30 SEPTIEMBRE 1953 |
| CASTELLANO ALMEIDA,      | FILOMENA      | NTRA.SRA.DE LA LUZ     | TAURO, 26                 | 1º ENERO 1952      |
| CASTILLO LUQUE ROMERO,   | JOAQUÍN       | IGLESIA LA LUZ         | SACERDOTE                 | 30 JUNIO 1896      |
| CASTILLO RODRIGUEZ,      | JUAN          | LEÓN Y CASTILLO        | GUAYEDRA,17               | 10 SEPTIEMBRE 1964 |
| CAZORLA LEÓN,            | SANTIAGO      | RAMIRO MAEZTU          | JUAN REJÓN,2(SACERD.)     | 30 SEPTIEMBRE 1942 |
| CAZORLA SOSA,            | FRANCISCO     | GENERAL FRANCO         | 1º DIRECTOR L. Y CASTILLO | 18 AGOSTO 1942     |
| CERVINO SOLLÁ,           | JOSÉ          | LEÓN Y CASTILLO        | GUAYEDRA,17               | 10 OCTUBRE 1957    |
| COBOS CAMARGO,           | LUIS          | RAMIRO MAEZTU          | JUAN REJÓN,2              | 30 SEPTIEMBRE 1942 |
| COLAFRANCESCHI COLASANTI | VITTORIO      | PARROQUIA SAN PEDRO    | SACERDOTE PALOTTINO       | 1º ENERO 1942      |
| CROISSIER,               | CARMEN        | PRIVADA                | SAGASTA,84                | 1º ENERO 1899      |
| CRUZ BURGUETE,           | JAIME         | LA ISLETA(UNITARIA)    | TINGUARO,17               | 10 SEPTIEMBRE 1934 |
| CRUZ GUERRA,             | MARÍA         | PARROQUIA SAN PEDRO    | ALUMNO EN PRÁCTICAS.      | 1º ENERO 1942      |
| CUENCA ALARMA,           | FELIPE        | 1º VARONES             | 1er.MAESTRO NACIONAL      | 7 AGOSTO 1906      |
| CURBELO DE ARBELO,       | TOMASA        | PRIVADA                | LUJÁN PÉREZ,49            | 1º ENERO 1942      |
| CURBELO CABRERA,         | CARMEN        | LEÓN Y CASTILLO        | GUAYEDRA,17               | 7 FEBRERO 1957     |
| CUTILLAS ROSAS,          | TOMÁS         | JOSÉ ANTONIO           | TINGUARO,17               | 10 JULIO 1946      |
| CHESA CARRASQUER,        | RAMÓN         | LEÓN Y CASTILLO        | GUAYEDRA,17               | 24 JULIO 1965      |
| D'ANGLADA AVECILLA,      | TRINIDAD      | 1º HEMBRAS             | JUAN REJÓN,24             | 31 MAYO 1915       |
| DELGADO HERNÁNDEZ,       | ISABEL        | LEÓN Y CASTILLO        | GUAYEDRA,17               | 4 ABRIL 1959       |
| DELGADO MONTERO,         | SOR MARGARITA | CASA-ASILO SAN JOSÉ    | PADRE CUETO,40            | 1º ENERO 1920      |
| DÉNIZ GONZÁLEZ,          | TERESA        | LEÓN Y CASTILLO        | GUAYEDRA,17               | 27 SEPTIEMBRE 1958 |
| DÉVORA ARMAS,            | FAUSTINA      | SAN PEDRO              | LUJÁN PÉREZ,120           | 1º ENERO 1929      |
| DÉVORA MORÍN,            | JUAN          | PRIVADA                | PADRE Dº.FAUST.DÉVORA.    | 1º ENERO 1920      |
| DÍAZ GONZÁLEZ,           | SOR JULIA     | CASA-ASILO SAN JOSÉ    | PADRE CUETO,40            | 1º ENERO 1920      |
| DÍAZ HENRÍQUEZ,          | DOMINGO       | STA.CATALINA(UNITARIA) | MONTEVIDEO(¿)             | 1º ENERO 1919      |
| DÍAZ MARTÍN,             | SOLEDAD       | PRIVADA                | SE IGNORA                 | 30 JUNIO 1894      |
| DÍAZ MORENO,             | GENOVEVA      | JOSÉ ANTONIO           | TINGUARO,17               | 3 MARZO 1956       |
| DÍAZ REYES,              | CLORINDA      | GENERAL FRANCO         | AMÉRICO VESPUCCIO,39      | 8 OCTUBRE 1958     |
| DÍAZ RODRÍGUEZ,          | DOMINGO       | GENERAL FRANCO         | AMÉRICO VESPUCCIO,39      | 1º AGOSTO 1946     |
| DÍAZ VENTAS,             | CARLOS        | LEÓN Y CASTILLO        | GUAYEDRA,17               | 10 SEPTIEMBRE 1964 |
| DÍAZ,                    | MARTÍN        | RAMIRO MAEZTU          | JUAN REJÓN,2              | 30 SEPTIEMBRE 1942 |
| DIEPPA CRUZ,             | MARÍA         | PRIVADA                | FONTANALES,83             | 30 ENERO 1947      |
| DOMANIEZ PÉREZ,          | PRUDENCIO     | PADRES FRANCISCANOS    | PADRE CUETO,34            | 1º ENERO 1907      |
| DOMÍNGUEZ DOMÍNGUEZ,     | AGUSTÍN       | IGLESIA LA LUZ         | 1er.SACERDOTE EDUCAD.     | 1º ENERO 1891      |
| DOMÍNGUEZ JIMÉNEZ,       | BARTOLOMÉ     | RAMIRO MAEZTU          | JUAN REJÓN,2              | 30 SEPTIEMBRE 1942 |
| DOMÍNGUEZ JORGE,         | JOSÉ          | ORIENT.MARÍTIMA.       | BENARTEMÍ,5 (PÓSITO)      | 1º AGOSTO 1955     |
| DOMÍNGUEZ JORGE,         | MANUEL        | LA ISLETA(UNITARIA)    | TINGUARO,17               | 8 FEBRERO 1936     |

EDUCADORES QUE ESTUVIERON ESTABLECIDOS y/o DESTINADOS  
EN LA ISLETA/PUERTO DE LA LUZ DESDE 1885 HASTA 1960 (inclusive)

| Apellidos           | Nombre(s)      | Escuelas/Colectivos | Domicilios/observaciones      | Fechas             |
|---------------------|----------------|---------------------|-------------------------------|--------------------|
| DOMÍNGUEZ MEDINA,   | NICOLASA       | JOSÉ ANTONIO        | TINGUARO,17                   | 20 SEPTIEMBRE 1958 |
| DOMÍNGUEZ PÉREZ,    | ANA            | PARROQUIA SAN PEDRO | ALUMNO EN PRÁCTICAS.          | 1° ENERO 1942      |
| DORESTE CASANOVA,   | EUSEBIO        | JOSÉ ANTONIO        | TINGUARO,17                   | 22 SEPTIEMBRE 1951 |
| DORESTE SÁNCHEZ,    | TOMÁS          | LA ISLETA(UNITARIA) | AMÉRICO VESPUCCIO,39          | 10 JULIO 1946      |
| ECHAVARRI,          | SOR BENITA     | NTRA.SRA.DEL CARMEN | 29 DE ABRIL,71.               | 1° ENERO 1890      |
| ESCRÍÑA MORATILLA,  | Mª.CARMEN      | GENERAL FRANCO      | AMÉRICO VESPUCCIO,39          | 4 ABRIL 1960       |
| ESPÍNO PLACERES,    | INOCENCIA      | LEÓN Y CASTILLO     | GUAYEDRA,17                   | 8 FEBRERO 1964     |
| ESPÍNO SUÁREZ,      | JUAN           | IGLESIA LA LUZ      | SACERDOTE                     | 24 NOVIEMBRE 1906  |
| ESPINOSA RAMÍREZ,   | MERCEDES       | 1° HEMBRAS          | JUAN REJÓN,24                 | 1° OCTUBRE 1919    |
| ESTEBAN ESTEBAN,    | ANTONIO        | GENERAL FRANCO      | AMÉRICO VESPUCCIO,39          | 10 JULIO 1946      |
| FAJARDO NEGRÍN,     | JUANA          | LA ISLETA(UNITARIA) | TINGUARO,17                   | 10 SEPTIEMBRE 1934 |
| FAMADAS SOLER,      | ENRIQUETA      | FRANCHY y ROCA      | TINGUARO,17                   | 1° ENERO 1932      |
| FEBLES CRUZ,        | BARTOLOMÉ      | FRANCHY y ROCA      | TINGUARO,17                   | 10 SEPTIEMBRE 1934 |
| FERNÁNDEZ GARCÍA,   | JUAN-JOSÉ      | PADRES FRANCISCANOS | PADRE CUETO,34                | 1° ENERO 1907      |
| FERNÁNDEZ MELIÁN,   | AGUSTÍN        | 1° VARONES          | 1er.MAESTRO INTERINO          | 12 MARZO 1904      |
| FERNÁNDEZ POU,      | Mª.LUISA       | RAMIRO MAEZTU       | JUAN REJÓN,2                  | 30 SEPTIEMBRE 1942 |
| FERNÁNDEZ SÁNCHEZ,  | ANGEL-DANIEL   | ORIENT.MARÍTIMA.    | BENARTEMÍ,5 (PÓSITO)          | 25 MARZO 1961      |
| FERRER PERDOMO,     | JOSÉ           | LEÓN Y CASTILLO     | GUAYEDRA,17                   | 6 MAYO 1959        |
| FLEITAS,            | MARÍA          | PRIVADA             | GORDILLO,7                    | 1° ENERO 1940      |
| FUENTES MORENO,     | JOSEFA         | GENERAL FRANCO      | DIRECT. INTERINA 15/09/55     | 5 AGOSTO 1942      |
| FUENTES PEREZ,      | CARMEN         | GENERAL FRANCO      | AMÉRICO VESPUCCIO,39          | 31 OCTUBRE 1942    |
| FUENTES YÁNEZ,      | MANUEL         | ORIENT.MARÍTIMA.    | BENARTEMÍ,5 (PÓSITO)          | 17 SEPTIEMBRE 1934 |
| FUMERO GOMEZ,       | ISABEL         | LEÓN Y CASTILLO     | GUAYEDRA,17(DIRECTORA)        | 6 SEPTIEMBRE 1962  |
| GALDEANO GARCÍA,    | NEMESIO        | PADRES FRANCISCANOS | PADRE CUETO,34                | 1° ENERO 1907      |
| GANIVET GARCÍA,     | EULALIA        | PARROQUIA SAN PEDRO | ALUMNO EN PRÁCTICAS.          | 1° ENERO 1942      |
| GARCÍA ACOSTA,      | JUANA          | GENERAL FRANCO      | AMÉRICO VESPUCCIO,39          | 18 AGOSTO 1942     |
| GARCÍA ALONSO,      | DOLORES        | PRIVADA             | ANDAMANA,53(Lolita la blanca) | 1° ENERO 1930      |
| GARCÍA CABALLERO,   | ROSARIO        | GENERAL FRANCO      | AMÉRICO VESPUCCIO,39          | 7 JUNIO 1945       |
| GARCÍA DOMÍNGUEZ,   | MARÍA-SOCORRO  | LEÓN Y CASTILLO     | GUAYEDRA,17                   | 4 JULIO 1957       |
| GARCIA ESTÉVEZ,     | AGUSTÍN        | PRIVADA             | SE IGNORA                     | 1° ENERO 1914      |
| GARCÍA GONZÁLEZ,    | MARÍA          | PARROQUIA SAN PEDRO | ALUMNO EN PRÁCTICAS.          | 1° ENERO 1942      |
| GARCÍA HERNÁNDEZ,   | CÉSAR          | JOSÉ ANTONIO        | TINGUARO,17                   | 15 ABRIL 1942      |
| GARCÍA MARTÍN,      | FREDESWINDA    | LEÓN Y CASTILLO     | GUAYEDRA,17                   | 5 FEBRERO 1959     |
| GARCIA MEDINA,      | JESÚS          | GENERAL FRANCO      | AMÉRICO VESPUCCIO,39          | 12 SEPTIEMBRE 1964 |
| GARCÍA MILÁN,       | FRANCISCA      | LEÓN Y CASTILLO     | GUAYEDRA,17                   | 29 SEPTIEMBRE 1956 |
| GARCIA ROJAS,       | JOSÉ           | LEÓN Y CASTILLO     | GUAYEDRA,17                   | 11 AGOSTO 1960     |
| GARCÍA,             | AGUSTÍN        | PRIVADA             | LA NAVAL,29                   | 1° ENERO 1940      |
| GARCÍA,             | FRANCISCA      | 1° HIEMBRAS         | JUAN REJÓN,28                 | 1° ENERO 1940      |
| GIL PARRADO,        | PILAR          | LEÓN Y CASTILLO     | GUAYEDRA,17                   | 30 SEPTIEMBRE 1955 |
| GIL RODRÍGUEZ,      | CARMEN         | JOSÉ ANTONIO        | TINGUARO,17                   | 4 JULIO 1957       |
| GÓMEZ CASTILLO,     | MATILDE        | PARROQUIA SAN PEDRO | ALUMNO EN PRÁCTICAS.          | 1° ENERO 1942      |
| GÓMEZ CASTILLO,     | TOMASA         | PARROQUIA SAN PEDRO | ALUMNO EN PRÁCTICAS.          | 1° ENERO 1942      |
| GÓMEZ GIL,          | VALENTÍN       | FRANCHY y ROCA      | TINGUARO,17                   | 30 SEPTIEMBRE 1932 |
| GÓMEZ MARTÍNEZ,     | ENRIQUE        | GENERAL FRANCO      | AMÉRICO VESPUCCIO,39          | 1° AGOSTO 1955     |
| GÓMEZ,              | SOR ASUNCIÓN   | CASA-ASILO SAN JOSÉ | PADRE CUETO,40                | 1° OCTUBRE 1900    |
| GONZÁLEZ ACEDO,     | SOR VICTORIANA | CASA-ASILO SAN JOSÉ | PADRE CUETO,28                | 31 DICIEMBRE 1897  |
| GONZÁLEZ ARTILES,   | CLARA          | GENERAL FRANCO      | DIRECTORA INTERINA 17/01/     | 28 OCTUBRE 1946    |
| GONZÁLEZ CAZORLA,   | DOLORES        | LEÓN Y CASTILLO     | GUAYEDRA,17                   | 20 SEPTIEMBRE 1958 |
| GONZÁLEZ DÁVILA,    | JUAN           | LA ISLETA(UNITARIA) | TINGUARO,17                   | 11 NOVIEMBRE 1937  |
| GONZÁLEZ HERNÁNDEZ, | RAFAELA        | LA ISLETA(UNITARIA) | 2° DIRECTORA GRAL.FRANC       | 4 DICIEMBRE 1943   |
| GONZÁLEZ MARRERO,   | PINO           | LA ISLETA(UNITARIA) | TINGUARO,17                   | 10 SEPTIEMBRE 1934 |
| GONZÁLEZ MONZÓN,    | EDUARDO        | PRIVADO             | C./ALFRED.L.JONES,17          | 1° ENERO 1945      |
| GONZÁLEZ MORALES,   | JOSÉ           | LA ISLETA(UNITARIA) | AMÉRICO VESPUCCIO,39          | 16 ENERO 1943      |

EDUCADORES QUE ESTUVIERON ESTABLECIDOS y/o DESTINADOS  
EN LA ISLETA/PUERTO DE LA LUZ DESDE 1885 HASTA 1960 (inclusive)

| Apellidos            | Nombre(s)        | Escuelas/Colegios    | Domicilio/observaciones     | Fechas             |
|----------------------|------------------|----------------------|-----------------------------|--------------------|
| GONZÁLEZ RODRÍGUEZ,  | ANTONIO          | JOSÉ ANTONIO         | TINGUARO,17                 | 15 FEBRERO 1944    |
| GONZÁLEZ SOCORRO,    | CRISTÓBAL        | JOSÉ ANTONIO         | 1º DIRECTOR REFORMATORI     | 28 ABRIL 1943      |
| GONZÁLEZ SOCORRO,    | Mª.DE LA PEÑA    | JOSÉ ANTONIO         | TINGUARO,17                 | 15 MARZO 1937      |
| GONZÁLEZ SUÁREZ,     | JOSÉ             | LA ISLETA(UNITARIA)  | AMÉRICO VESPUICIO,17        | 17 FEBRERO 1945    |
| GRACE,               | ELIZABETH-GLADYS | IDIOMA INGLÉS        | TAURO,3                     | 1º ENERO 1948      |
| GRANADOS SUÁREZ,     | SEBASTIÁN        | LEÓN Y CASTILLO      | GUAYEDRA,17                 | 24 JULIO 1965      |
| GRISCIOTTI BIANCHI,  | FRANCESCO        | PARROQUIA SAN PEDRO  | SACERDOTE PALOTTINO.        | 1º ENERO 1942      |
| GUEDES CABALLERO,    | FERNANDO         | PARROQUIA SAN PEDRO  | ALUMNO EN PRÁCTICAS.        | 1º ENERO 1942      |
| GUEDES FALCÓN,       | SOR ELOÍSA       | CASA-ASILO SAN JOSÉ  | PADRE CUETO,40              | 1º ENERO 1920      |
| GUERRA BEJARANO,     | ANTONIO          | ANEJA MAGISTERIO     | ESPOSO Dª.MERCEDES ESPIN    | 1º ENERO 1919      |
| GUERRA CÁRDENAS,     | ANTONIA          | PARROQUIA SAN PEDRO  | ALUMNO EN PRÁCTICAS.        | 1º ENERO 1942      |
| GUERRA CÁRDENAS,     | DOLORES          | PARROQUIA SAN PEDRO  | ALUMNO EN PRÁCTICAS.        | 1º ENERO 1942      |
| GUERRA GUERRA,       | ROSARIO          | PARROQUIA SAN PEDRO  | ALUMNO EN PRÁCTICAS.        | 1º ENERO 1942      |
| GUERRA SÁNCHEZ,      | JOSÉ-MANUEL      | FRANCHY y ROCA       | TINGUARO,17                 | 28 SEPTIEMBRE 1936 |
| HENRÍQUEZ GONZÁLEZ,  | JUAN             | NTRA.SRA.DEL ROSARIO | GORDILLO,18                 | 1º ENERO 1906      |
| HENRÍQUEZ LÓPEZ,     | ROSARIO          | NTRA.SRA.DEL ROSARIO | GORDILLO,18                 | 1º ENERO 1943      |
| HENRÍQUEZ SÁNCHEZ,   | MIGUEL           | LA ISLETA(UNITARIA)  | GUAYEDRA,17                 | 4 FEBRERO 1956     |
| HERNÁNDEZ ALEMÁN,    | MANUEL           | LEÓN Y CASTILLO      | GUAYEDRA,17                 | 18 OCTUBRE 1958    |
| HERNÁNDEZ ARMAS,     | ROSALÍA          | RAMIRO MAEZTU        | JUAN REJÓN,2                | 30 SEPTIEMBRE 1942 |
| HERNÁNDEZ BENÍTEZ,   | JORGE            | GENERAL FRANCO       | AMÉRICO VESPUICIO,39        | 18 AGOSTO 1942     |
| HERNÁNDEZ BERMEJO,   | VICTORIANO       | JOSÉ ANTONIO         | TINGUARO,17                 | 25 FEBRERO 1956    |
| HERNÁNDEZ BETANCORT, | ILDEFONSO        | LEÓN Y CASTILLO      | GUAYEDRA,17                 | 9 SEPTIEMBRE 1965  |
| HERNÁNDEZ CRUZ,      | NICOLÁS          | GENERAL FRANCO       | AMÉRICO VESPUICIO,39        | 1º ENERO 1942      |
| HERNÁNDEZ DÍAZ,      | JORGE            | LEÓN Y CASTILLO      | GUAYEDRA,17                 | 29 SEPTIEMBRE 1956 |
| HERNÁNDEZ GALVÁN,    | Mª.DEL SOCORRO   | GENERAL FRANCO       | AMÉRICO VESPUICIO,39(1º DIR | 30 SEPTIEMBRE 1942 |
| HERNÁNDEZ GONZÁLEZ,  | DOLORES          | GENERAL FRANCO       | AMÉRICO VESPUICIO,39        | 4 DICIEMBRE 1943   |
| HERNÁNDEZ GONZÁLEZ,  | JESÚS            | LEÓN Y CASTILLO      | GUAYEDRA,17                 | 9 SEPTIEMBRE 1965  |
| HERNÁNDEZ HERNÁNDEZ, | JUAN-FCO.        | LEÓN Y CASTILLO      | GUAYEDRA,17                 | 18 MARZO 1957      |
| HERNÁNDEZ HERNÁNDEZ, | VALENTINA        | FRANCHY y ROCA       | TINGUARO,17                 | 1º ENERO 1932      |
| HERNÁNDEZ MELIÁN,    | JUAN             | GENERAL FRANCO       | AMÉRICO VESPUICIO,39        | 1º ENERO 1948      |
| HERNÁNDEZ NAVARRO,   | MANUEL           | LA ISLETA(UNITARIA)  | TINGUARO,17                 | 6 MARZO 1940       |
| HERNÁNDEZ RODRÍGUEZ, | DOMINGO          | LEÓN Y CASTILLO      | GUAYEDRA,17                 | 18 JUNIO 1956      |
| HERNÁNDEZ ROMERO,    | MARIANO          | IGLESIA LA LUZ       | SACERDOTE                   | 1º ENERO 1918      |
| HERNÁNDEZ SÁNCHEZ,   | ANTONIO          | GENERAL FRANCO       | AMÉRICO VESPUICIO,39        | 28 ABRIL 1947      |
| HERNÁNDEZ SUÁREZ,    | JACINTA          | PRIVADA              | TENTENIGUADA,35             | 1º ENERO 1950      |
| HERNÁNDEZ SUÁREZ,    | JERÓNIMA         | PRIVADA              | TENTENIGUADA,35             | 1º ENERO 1950      |
| HERNÁNDEZ,           | CRISTINA         | RAMIRO MAEZTU        | JUAN REJÓN,2                | 30 SEPTIEMBRE 1942 |
| HERNÁNDEZ,           | RAMONA           | RAMIRO MAEZTU        | JUAN REJÓN,2                | 30 SEPTIEMBRE 1942 |
| HIBRAÍN PADRÓN,      | FLORA-Mª.        | PRIVADA              | FAYA,12                     | 1º ENERO 1917      |
| HIDALGO DÍAZ,        | ISABEL           | 1º HEMBRAS           | JUAN REJÓN,24               | 30 DICIEMBRE 1913  |
| HIDALGO SUAREZ,      | CÉSAREA          | LEÓN Y CASTILLO      | GUAYEDRA,17                 | 19 NOVIEMBRE 1955  |
| IZTEGUI ARANDO,      | GABRIEL          | PADRES FRANCISCANOS  | PADRE CUETO,34              | 1º ENERO 1907      |
| JIMÉNEZ MARRERO,     | CARMEN           | FRANCHY y ROCA       | TINGUARO,17                 | 6 JULIO 1934       |
| JIMÉNEZ MARRERO,     | DOMINGO          | LA ISLETA(UNITARIA)  | TINGUARO,17                 | 15 MARZO 1937      |
| JIMÉNEZ MARRERO,     | FRANCISCO        | LA ISLETA(UNITARIA)  | TINGUARO,17                 | 16 OCTUBRE 1931    |
| JIMÉNEZ SOSA,        | ADELA            | GENERAL FRANCO       | AMÉRICO VESPUICIO,39        | 4 DICIEMBRE 1943   |
| JORGE MORALES,       | MARCOS           | COLEGIO SARMIENTO    | GENERAL VIVES,68            | 1º ENERO 1930      |
| LARA GÓMEZ,          | ALFONSO          | ALCARAVANERAS        | UNITARIA                    | 1º ENERO 1919      |
| LARDEN,              | CARDON           | IGLESIA EVANGÉLICA   | PAJONALES,5. CLAUSURADA     | 1º ENERO 1950      |
| LASO VEGA,           | CARMEN           | LEÓN Y CASTILLO      | GUAYEDRA,17                 | 4 JULIO 1957       |
| LEMES CABRERA,       | FRANCISCO        | SAN FRANCISCO ASIS   | TAURO,20                    | 1º ENERO 1945      |
| LEÓN DEL PINO,       | ANTONIO          | LA ISLETA(UNITARIA)  | TINGUARO,17                 | 3 DICIEMBRE 1923   |
| LEÓN DEL PINO,       | ERNESTO          | GENERAL FRANCO       | AMÉRICO VESPUICIO,39        | 9 SEPTIEMBRE 1943  |

EDUCADORES QUE ESTUVIERON ESTABLECIDOS y/o DESTINADOS  
EN LA ISLETA/PUERTO DE LA LUZ DESDE 1885 HASTA 1960 (inclusive)

| Apellidos                 | Nombre(s)       | Escuelas/Colectivos | Domicilios/observaciones | Fechas             |
|---------------------------|-----------------|---------------------|--------------------------|--------------------|
| LEÓN DEL PINO,            | FRANCISCO       | LA ISLETA(UNITARIA) | TINGUARO,17              | 15 MARZO 1937      |
| LEÓN FERNÁNDEZ,           | SOR TERESA      | CASA-ASILO SAN JOSÉ | PADRE CUETO,40           | 1º ENERO 1920      |
| LEÓN GUERRA,              | RITA            | GENERAL FRANCO      | AMÉRICO VESPUCIO,39      | 8 FEBRERO 1960     |
| LEÓN RAMÍREZ,             | GILBERTO        | GENERAL FRANCO      | AMÉRICO VESPUCIO,39      | 23 OCTUBRE 1965    |
| LEZCANO MONTALVO,         | PEDRO           | RAMIRO MAEZTU       | JUAN REJÓN,2             | 30 SEPTIEMBRE 1942 |
| LINARES                   | FRANCISCO       | CASA DEL PUEBLO     | MAESTRO PACO LINARES.    | 1º ENERO 1925      |
| LÓPEZ ARAÑA,              | SOFÍA           | PARROQUIA SAN PEDRO | ALUMNO EN PRÁCTICAS.     | 1º ENERO 1942      |
| LÓPEZ CABEZAS,            | PEDRO           | IGLESIA LA LUZ      | 1er.PARROCO              | 1º OCTUBRE 1960    |
| LÓPEZ CASTRO,             | RAFAEL          | LEÓN Y CASTILLO     | GUAYEDRA,17              | 31 OCTUBRE 1964    |
| LÓPEZ OJEDA,              | HONORIO         | LEÓN Y CASTILLO     | GUAYEDRA,17              | 13 ENERO 1962      |
| LÓPEZ RAMÍREZ,            | ANTONIO         | GENERAL FRANCO      | AMÉRICO VESPUCIO,39      | 9 SEPTIEMBRE 1965  |
| MACHÍN AYALA,             | PILAR           | GENERAL FRANCO      | AMÉRICO VESPUCIO,39      | 1º AGOSTO 1955     |
| MACHÍN RAVELO,            | DOLORES         | LA MILAGROSA        | ARTEMÍ SEMIDÁN,1         | 1º MAYO 1930       |
| MANCHADO CABRERA,         | LUIS            | FRANCHY y ROCA      | TINGUARO,17              | 21 OCTUBRE 1936    |
| MANZANO,                  | M.º PINO        | GENERAL FRANCO      | AMÉRICO VESPUCIO,39      | 5 NOVIEMBRE 1959   |
| MARIN RENGEL,             | MANUEL          | GENERAL FRANCO      | AMÉRICO VESPUCIO,39      | 24 FEBRERO 1962    |
| MÁRQUEZ,                  | JUAN            | RAMIRO MAEZTU       | JUAN REJÓN,2             | 30 SEPTIEMBRE 1942 |
| MARRERO BRAVO DE LAGUNA,  | JOSÉ            | LEÓN Y CASTILLO     | GUAYEDRA,17              | 11 ENERO 1961      |
| MARRERO CABRERA,          | DOLORES         | GENERAL FRANCO      | AMÉRICO VESPUCIO,39      | 8 FEBRERO 1960     |
| MARRERO GONZÁLEZ,         | SOR MARÍA-JESÚS | NTRA.SRA.DEL CARMEN | 29 DE ABRIL,71.          | 1º ENERO 1920      |
| MARRERO SUÁREZ,           | ESTEBAN         | GENERAL FRANCO      | AMÉRICO VESPUCIO,39      | 13 JUNIO 1944      |
| MARRERO,                  | CARMEN          | PRIVADA             | SE IGNORA                | 10 JUNIO 1962      |
| MARTÍN ALISEDO,           | CONCEPCIÓN      | LA ISLETA(UNITARIA) | TINGUARO,17              | 31 DICIEMBRE 1943  |
| MARTÍN DE LÓPEZ,          | SOR BIBIANA     | NTRA.SRA.DEL CARMEN | 29 DE ABRIL,71.          | 1º ENERO 1890      |
| MARTÍN ELVIRA,            | GONZALO         | LEÓN Y CASTILLO     | GUAYEDRA,17              | 5 NOVIEMBRE 1955   |
| MARTÍN REBOSO,            | TERESA          | LEÓN Y CASTILLO     | GUAYEDRA,17              | 30 SEPTIEMBRE 1955 |
| MARTÍN ROBAYNA,           | ISABEL          | GENERAL FRANCO      | AMÉRICO VESPUCIO,39      | 8 FEBRERO 1960     |
| MARTÍN SÁNCHEZ,           | ANA-RITA        | GENERAL FRANCO      | AMÉRICO VESPUCIO,39      | 4 ABRIL 1960       |
| MARTÍN VENTURA,           | JOSÉ            | RAMIRO MAEZTU       | JUAN REJÓN,2             | 30 SEPTIEMBRE 1942 |
| MARTÍN,                   | JOSEFA          | PRIVADA             | SE IGNORA                | 1º ENERO 1898      |
| MARTÍNEZ GÓMEZ,           | LEOPOLDO        | JOSÉ ANTONIO        | TINGUARO,17              | 10 JULIO 1946      |
| MARTÍNEZ PALACIO,         | PILAR           | JOSÉ ANTONIO        | TINGUARO,17              | 4 ABRIL 1961       |
| MARTÍNEZ RUIZ DE LINARES, | SOR CARMEN      | CASA-ASILO SAN JOSÉ | PADRE CUETO,28           | 31 DICIEMBRE 1897  |
| MARTÍNEZ,                 | MAGDALENA       | SANTA CATALINA      | TOMÁS MILLER,75          | 1º ENERO 1956      |
| MATEOS MORENO,            | CARMEN          | GENERAL FRANCO      | AMÉRICO VESPUCIO,39      | 31 OCTUBRE 1959    |
| MATEOS,                   | LUIS            | RAMIRO MAEZTU       | JUAN REJÓN,2             | 30 SEPTIEMBRE 1942 |
| MEDEROS SOSA,             | IGNACIO         | LEÓN Y CASTILLO     | GUAYEDRA,17              | 31 JULIO 1958      |
| MEDINA MARTÍN,            | CONCEPCIÓN      | JOSÉ ANTONIO        | TINGUARO,17              | 26 SEPTIEMBRE 1956 |
| MEDINA MELIÁN,            | SOFÍA           | 1º HEMBRAS          | JUAN REJÓN,24            | 1º ENERO 1909      |
| MEDINA SÁNCHEZ,           | ROSARIO         | GENERAL FRANCO      | AMÉRICO VESPUCIO,39      | 28 MARZO 1960      |
| MELIÁN ACOSTA,            | PINO            | 1º HEMBRAS          | 1º MAESTRA INTERINA      | 12 MARZO 1964      |
| MÉNDEZ CASTRO,            | EULOGIA         | LA ISLETA(UNITARIA) | AMÉRICO VESPUCIO,39      | 27 FEBRERO 1954    |
| MÉNDEZ CASTRO,            | ISABEL          | LEÓN Y CASTILLO     | GUAYEDRA,17              | 9 ABRIL 1957       |
| MIGUEL GONZÁLEZ,          | FRANCISCO       | PADRES FRANCISCANOS | PADRE CUETO,34           | 1º ENERO 1907      |
| MIR SERRANO,              | ENRIQUE         | LEÓN Y CASTILLO     | GUAYEDRA,17              | 8 FEBRERO 1960     |
| MIRANDA CASTAÑEDA,        | CONCEPCIÓN      | PRIVADA             | EL REFUGIO               | 1º ENERO 1898      |
| MOLINA ALDANA,            | INOCENCIA       | LEÓN Y CASTILLO     | GUAYEDRA,17              | 30 SEPTIEMBRE 1955 |
| MOLINA ARÉBALO,           | SOR JULIANA     | NTRA.SRA.DEL CARMEN | 29 DE ABRIL,71.          | 1º ENERO 1920      |
| MOLINA GUERRA,            | JOSÉ            | GENERAL FRANCO      | AMÉRICO VESPUCIO,39      | 4 SEPTIEMBRE 1944  |
| MONROY PÉREZ,             | ROSA            | PARROQUIA SAN PEDRO | ALUMNO EN PRÁCTICAS.     | 1º ENERO 1942      |
| MONTESEDOCA ARENCIBIA,    | VICENTE         | GENERAL FRANCO      | AMÉRICO VESPUCIO,39      | 4 ENERO 1944       |
| MONTESEDOCA DORTA,        | SOR ANTONIA     | CASA-ASILO SAN JOSÉ | PADRE CUETO,40           | 1º ENERO 1920      |
| MONZÓN HERNÁNDEZ,         | MANUEL          | FRANCHY y ROCA      | TINGUARO,17              | 12 JULIO 1934      |



EDUCADORES QUE ESTUVIERON ESTABLECIDOS y/o DESTINADOS  
EN LA ISLETA/PUERTO DE LA LUZ DESDE 1885 HASTA 1960 (inclusive)

| Apellidos          | Nombre(s)     | Escuelas/Colegios     | Domicilios/observaciones | Fechas             |
|--------------------|---------------|-----------------------|--------------------------|--------------------|
| MORALES DOMÍNGUEZ, | ANA           | PRIVADA               | HIERRO,10                | 1º ENERO 1919      |
| MORALES GUERRA,    | JOSÉ          | LEÓN Y CASTILLO       | GUAYEDRA,17              | 12 SEPTIEMBRE 1956 |
| MORALES MORALES,   | JUAN          | GENERAL FRANCO        | AMÉRICO VESPUCCIO,39     | 1º ABRIL 1954      |
| MORALES TORRES,    | NARCISA       | LEÓN Y CASTILLO       | GUAYEDRA,17(DIRECTORA)   | 5 SEPTIEMBRE 1964  |
| MORÁN HERNÁNDEZ,   | ANGELES       | PARROQUIA SAN PEDRO   | ALUMNO EN PRÁCTICAS.     | 1º ENERO 1942      |
| MORENO APOLINARIO, | WENCESLAO     | PARROQUIA SAN PEDRPAR | ALUMNO EN PRÁCTICAS.     | 1º ENERO 1942      |
| MORERA SANTANA,    | SOR ASUNCIÓN  | NTRA.SRA.DEL CARMEN   | 29 DE ABRIL,71.          | 1º ENERO 1920      |
| MORILLAS GARRIDO,  | ENRIQUE       | LEÓN Y CASTILLO       | GUAYEDRA,17              | 11 FEBRERO 1960    |
| MORÍN MARTÍN,      | DOMINGO       | LA ISLETA(UNITARIA)   | AMÉRICO VESPUCCIO,39     | 1º FEBRERO 1940    |
| MORÍN MARTÍN,      | OTILIA        | GENERAL FRANCO        | AMÉRICO VESPUCCIO,39     | 31 OCTUBRE 1959    |
| MUÑOZ SALAMANCA,   | SEGUNDINO     | LEÓN Y CASTILLO       | GUAYEDRA,17(DIRECTOR)    | 2 SEPTIEMBRE 1960  |
| NARANJO ROQUE,     | FRANCISCO     | LEÓN Y CASTILLO       | GUAYEDRA,17              | 6 OCTUBRE 1956     |
| NAVARRO ALVAREZ    | FERMINA       | GENERAL FRANCO        | AMÉRICO VESPUCCIO,39     | 8 ABRIL 1958       |
| NAVARRO PÉREZ,     | Mª.ANTONIA    | LA ISLETA(UNITARIA)   | AMÉRICO VESPUCCIO,39     | 17 MARZO 1951      |
| NAVARRO REYES,     | CONCEPCIÓN    | GENERAL FRANCO        | AMÉRICO VESPUCCIO,39     | 27 JULIO 1964      |
| NAVARRO RODRÍGUEZ, | BENITO        | LA ISLETA(UNITARIA)   | JUAN REJÓN,75            | 1º ENERO 1917      |
| NAVARRO SARMIENTO, | BENITO        | LA ISLETA(UNITARIA)   | JUAN REJÓN,75            | 1º OCTUBRE 1934    |
| NICOLAS JOSELIN,   | PETRUS        | RAMIRO MAEZTU         | JUAN REJÓN,2             | 30 SEPTIEMBRE 1942 |
| NIEVES TOLEDO,     | MIGUEL        | LEÓN Y CASTILLO       | GUAYEDRA,17              | 1º ABRIL 1961      |
| NODA MORALES,      | AURORA        | PRIVADA               | HIERRO,20                | 1º ENERO 1919      |
| NODA MORALES,      | ENCARNACIÓN   | PRIVADA               | HIERRO,20                | 1º ENERO 1919      |
| NODA MORALES,      | ROSARIO       | LA ISLETA(UNITARIA)   | HIERRO,20                | 1º ENERO 1919      |
| NÚN EZQUERRA,      | SOR JOSEFA    | NTRA.SRA.DEL CARMEN   | 29 DE ABRIL,71.          | 1º ENERO 1889      |
| NÚÑEZ CAZORLA,     | Mª.CARMEN     | PARROQUIA SAN PEDRO   | ALUMNO EN PRÁCTICAS.     | 1º ENERO 1942      |
| OJEDA MEDINA,      | ANTONIO       | COLEGIO ARENAS        | PÍ Y MARGALL,68          | 1º ENERO 1940      |
| ORAMAS RODRÍGUEZ,  | ANTONIA       | NTRA.SRA.DEL ROSARIO  | GORDILLO,18              | 1º ENERO 1943      |
| OREJA PARRA,       | SOR MARÍA     | CASA-ASILO SAN JOSÉ   | PADRE CUETO,40           | 1º ENERO 1920      |
| ORTEGA PEREZ,      | JUAN-MIGUEL   | GENERAL FRANCO        | AMÉRICO VESPUCCIO,39     | 23 NOVIEMBRE 1963  |
| ORTEGA,            | ANA           | PRIVADO               | GENERAL ORGAZ,45         | 1º ENERO 1942      |
| OSORIO GONZÁLEZ,   | MARINA        | PARROQUIA SAN PEDRO   | ALUMNO EN PRÁCTICAS.     | 1º ENERO 1942      |
| PADILLA ARTEAGA,   | Mª.ANA        | REINA TEGUISE         | REINA TEGUISE,6          | 1º ENERO 1945      |
| PADILLA SUÁREZ,    | ENGRACIA      | PARROQUIA SAN PEDRO   | ALUMNO EN PRÁCTICAS.     | 1º ENERO 1942      |
| PADRÓN CANO,       | ANTONIA       | LA ISLETA(UNITARIA)   | ALBAREDA.220             | 21 MARZO 1919      |
| PADRÓN MARTÍN,     | JOSÉ          | PRIVADA               | FAYA,12                  | 1º ENERO 1917      |
| PADRÓN MARTÍN,     | TERESA        | PRIVADA               | FAYA,12                  | 1º ENERO 1917      |
| PADRÓN NOBLE,      | JOSÉ          | PARROQUIA SAN PEDRO   | ALUMNO EN PRÁCTICAS.     | 1º ENERO 1942      |
| PASCUA MUÑOZ,      | FÉLIX         | LA ISLETA(UNITARIA)   | TINGUARO,17              | 31 DICIEMBRE 1943  |
| PASCUAL GUTIÉRREZ, | VICENTE       | ORIENT.MARÍTIMA.      | DENARTEMÍ,5 (PÓSITO)     | 20 JUNIO 1960      |
| PEÑA NAVARRO,      | JOAQUÍN       | JOSÉ ANTONIO          | AYUDANTE                 | 1º ENERO 1940      |
| PEÑA RIVERO,       | JUAN          | LEÓN Y CASTILLO       | GUAYEDRA,17              | 1º AGOSTO 1955     |
| PERDOMO CEJUDO,    | ANTONIA-MARÍA | LEÓN Y CASTILLO       | GUAYEDRA,17              | 1º SEPTIEMBRE 1960 |
| PERDOMO CEJUDO,    | MARTIN        | LEÓN Y CASTILLO       | 25 AÑOS EN ARSENAL MARIN | 29 SEPTIEMBRE 1956 |
| PERDOMO GONZÁLEZ,  | SOR JOSEFA    | CASA-ASILO SAN JOSÉ   | PADRE CUETO,40           | 1º ENERO 1920      |
| PERDOMO GONZÁLEZ,  | SOR MARÍA     | CASA-ASILO SAN JOSÉ   | PADRE CUETO,40           | 1º ENERO 1920      |
| PERDOMO PERDOMO,   | JUAN-MARÍA    | LEÓN Y CASTILLO       | GUAYEDRA,17              | 8 MARZO 1960       |
| PERDOMO PERDOMO,   | MANUEL        | LEÓN Y CASTILLO       | GUAYEDRA,17              | 18 MARZO 1957      |
| PERDOMO QUESADA,   | MARTIN        | LA ISLETA(UNITARIA)   | FERRERAS,3               | 29 SEPTIEMBRE 1934 |
| PERERA ABREU,      | ANTONIO       | RAMIRO MAEZTU         | JUAN REJÓN,2             | 30 SEPTIEMBRE 1942 |
| PÉREZ CASAÑAS,     | ANTONIA       | LA ISLETA(UNITARIA)   | AMÉRICO VESPUCCIO,39     | 3 SEPTIEMBRE 1947  |
| PÉREZ CERVERO,     | AMADO         | LEÓN Y CASTILLO       | GUAYEDRA,17              | 24 JULIO 1965      |
| PÉREZ HERNÁNDEZ,   | SOR ANGELA    | CASA-ASILO SAN JOSÉ   | PADRE CUETO,40           | 1º ENERO 1920      |
| PÉREZ LEÓN,        | DOLORES       | JOSÉ ANTONIO          | TINGUARO,17              | 11 DICIEMBRE 1965  |
| PÉREZ MARÍN,       | ENCARNACIÓN   | JOSÉ ANTONIO          | TINGUARO,17              | 4 JULIO 1957       |

EDUCADORES QUE ESTUVIERON ESTABLECIDOS y/o DESTINADOS  
EN LA ISLETA/PUERTO DE LA LUZ DESDE 1885 HASTA 1960 (inclusive)

| Apellidos           | Nombre(s)          | Escuelas/Colegios   | Domicilios/observaciones  | Fechas             |
|---------------------|--------------------|---------------------|---------------------------|--------------------|
| PÉREZ MESA,         | JUAN               | LA ISLETA(UNITARIA) | AMÉRICO VESPUCCIO,39      | 21 ENERO 1950      |
| PÉREZ MORENO,       | MODESTA            | LEÓN Y CASTILLO     | GUAYEDRA,17               | 8 FEBRERO 1960     |
| PÉREZ MORENO,       | PATRICIO           | LEÓN Y CASTILLO     | GUAYEDRA,17               | 24 JUNIO 1964      |
| PÉREZ NUEZ,         | ANTONIO            | LEÓN Y CASTILLO     | GUAYEDRA,17               | 18 MAYO 1957       |
| PÉREZ NÚÑEZ,        | BERNARDO           | PADRES FRANCISCANOS | PADRE CUETO,34            | 1° ENERO 1907      |
| PÉREZ ORTEGA,       | JOSEFA             | LEÓN Y CASTILLO     | GUAYEDRA,17               | 10 SEPTIEMBRE 1964 |
| PÉREZ PÉREZ,        | IGNACIO            | PADRES FRANCISCANOS | PADRE CUETO,34            | 1° ENERO 1907      |
| PÉREZ PONCE,        | JUANA              | GENERAL FRANCO      | AMÉRICO VESPUCCIO,39      | 31 OCTUBRE 1959    |
| PÉREZ RODRÍGUEZ,    | JUANA              | PARROQUIA SAN PEDRO | ALUMNO EN PRÁCTICAS.      | 1° ENERO 1942      |
| PÉREZ RODRÍGUEZ,    | LUCÍA              | COLEGIO ARENAS      | PI Y MARGALL,68           | 1° ENERO 1940      |
| PERIANES CASAL,     | SOR RICARDA        | CASA-ASILO SAN JOSÉ | PADRE CUETO,40            | 1° ENERO 1920      |
| PINO TOLEDO,        | JERÓNIMA-ERNESTINA | LA ISLETA(UNITARIA) | AMÉRICO VESPUCCIO,39      | 19 FEBRERO 1937    |
| PRINZ MACHÍN,       | CONRADO            | ACADEMIA PRINZ      | SAGASTA,80                | 1° ENERO 1947      |
| PRINZ MACHÍN,       | ISABEL             | ACADEMIA PRINZ      | SAGASTA,80                | 1° ENERO 1947      |
| QUESADA DE MARTÍN,  | JOSEFA             | ESCUELA OBRERA      | SE IGNORA                 | 1° ENERO 1903      |
| QUESADA SANTANA,    | JOSÉ               | PARROQUIA SAN PEDRO | ALUMNO EN PRÁCTICAS.      | 1° ENERO 1942      |
| QUESADA,            | DOLORES            | 1° HEMBRAS          | JUAN REJÓN,24             | 1° ENERO 1930      |
| QUEVEDO CABRERA,    | PABLO              | GENERAL FRANCO      | AMÉRICO VESPUCCIO,39      | 1° MARZO 1952      |
| QUEVEDO FALCÓN,     | JACINTO            | 1° VARONES          | INTERINO                  | 15 AGOSTO 1914     |
| QUEVEDO FALCÓN,     | PEDRO              | 1° VARONES          | INTERINO(NOCTURNAS)       | 11 SEPTIEMBRE 1913 |
| QUEVEDO GARMENDIA,  | CASTOR             | LEÓN Y CASTILLO     | GUAYEDRA,17               | 6 SEPTIEMBRE 1960  |
| QUEVEDO LORENZO,    | ANTONIO            | JOSÉ ANTONIO        | TINGUARO,17               | 17 FEBRERO 1945    |
| QUEVEDO LORENZO,    | JOSÉ               | GENERAL FRANCO      | AMÉRICO VESPUCCIO,39      | 10 JULIO 1946      |
| QUEVEDO NAVARRO,    | PASCASIO           | PARROQUIA SAN PEDRO | ALUMNO EN PRÁCTICAS.      | 1° ENERO 1942      |
| QUEVEDO QUEVEDO,    | JOSÉ               | 1° VARONES          | AMÉRICO VESPUCCIO,39      | 2 MARZO 1916       |
| QUINTANA DÉNIZ,     | JOSÉ               | LEÓN Y CASTILLO     | GUAYEDRA,17               | 1° SEPTIEMBRE 1960 |
| QUINTANA DOMÍNGUEZ, | JOSÉ               | PRIVADA             | ROSARITO,30               | 1° ENERO 1898      |
| QUINTANA GALVÁN,    | JOSÉ               | PARROQUIA SAN PEDRO | ALUMNO EN PRÁCTICAS.      | 1° ENERO 1942      |
| QUINTANA GUERRA,    | TERESA             | GENERAL FRANCO      | AMÉRICO VESPUCCIO,39      | 4 SEPTIEMBRE 1965  |
| QUINTANA SUÁREZ,    | JOSÉ               | LEÓN Y CASTILLO     | GUAYEDRA,17               | 7 NOVIEMBRE 1959   |
| QUINTANA SÁNCHEZ,   | ANTONIO            | FRANCHY Y ROCA      | TINGUARO,17 (AUXILIAR)    | 1° ENERO 1945      |
| RAMÍREZ ESPÍNO,     | CONRADO            | PADRES FRANCISCANOS | PADRE CUETO,34            | 1° ENERO 1907      |
| RAMÍREZ PÉREZ,      | ISABEL             | LEÓN Y CASTILLO     | GUAYEDRA,17               | 29 OCTUBRE 1955    |
| RAMÍREZ VIERA,      | ADOLFINA           | FRANCHY y ROCA      | TINGUARO,17 1° DIRECTORA  | 1° ENERO 1932      |
| RAMÍREZ,            | AGUEDA             | RAMIRO MAEZTU       | JUAN REJÓN,2              | 30 SEPTIEMBRE 1942 |
| RAMÍREZ,            | JOSÉ               | RAMIRO MAEZTU       | JUAN REJÓN,2(SACERDOTE)   | 30 SEPTIEMBRE 1942 |
| REDONDO DELGADO,    | JOSÉ               | JOSÉ ANTONIO        | TINGUARO,17               | 25 AGOSTO 1951     |
| REDONDO DELGADO,    | M. ANGELES         | GENERAL FRANCO      | AMÉRICO VESPUCCIO,39      | 4 DICIEMBRE 1943   |
| REINA MARTÍN,       | AMARANTO           | 1° VARONES          | INTERINO                  | 3 NOVIEMBRE 1911   |
| REINA,              | LORENZO            | RAMIRO MAEZTU       | JUAN REJÓN,2              | 30 SEPTIEMBRE 1942 |
| REYES GONZÁLEZ,     | LUCIA              | LA ISLETA(UNITARIA) | AMÉRICO VESPUCCIO,39      | 6 AGOSTO 1947      |
| REYES QUINTANA,     | JOSÉ               | LEÓN Y CASTILLO     | GUAYEDRA,17               | 30 SEPTIEMBRE 1955 |
| RIOS MARTIN,        | JUAN               | JOSÉ ANTONIO        | TINGUARO,17               | 28 FEBRERO 1944    |
| RIVERA FERNÁNDEZ,   | JUAN               | LA ISLETA(UNITARIA) | ARRECIFE(hoy LA PUNTILLA) | 1° ENERO 1919      |
| RIVERA VILLALBA,    | CASILDA            | LEÓN Y CASTILLO     | GUAYEDRA,17               | 17 JULIO 1962      |
| RIVERO DÉNIZ,       | FRANCISCA          | LEÓN Y CASTILLO     | GUAYEDRA,17               | 5 SEPTIEMBRE 1964  |
| RIVERO HERNÁNDEZ,   | ANA                | JOSÉ ANTONIO        | TINGUARO,17               | 3 MARZO 1956       |
| ROBAINA DELGADO,    | JOAQUINA           | LEÓN Y CASTILLO     | GUAYEDRA,17               | 11 OCTUBRE 1958    |
| ROBAINA FUENTES,    | LEONOR             | PRIVADA             | PÉREZ MUÑOZ,39            | 1° ENERO 1940      |
| ROBAINA ROMERO,     | ANTONIO            | GENERAL FRANCO      | AMÉRICO VESPUCCIO,39      | 1° AGOSTO 1946     |
| RODRÍGUEZ BETANCOR, | CARMEN             | JOSÉ ANTONIO        | TINGUARO,17               | 9 SEPTIEMBRE 1961  |
| RODRÍGUEZ BETANCOR, | FELISMINA          | FRANCHY y ROCA      | TINGUARO,17               | 1° ENERO 1932      |
| RODRÍGUEZ CABRERA,  | CÉSAREO            | SANTA TERESITA      | SECRETARIO ARTÍLES,17     | 1° ENERO 1945      |

EDUCADORES QUE ESTUVIERON ESTABLECIDOS y/o DESTINADOS  
EN LA ISLETA/PUERTO DE LA LUZ DESDE 1885 HASTA 1960 (inclusive)

| Apellidos             | Nombre(s)     | Escuelas/Colocon    | Domicilios/observaciones | Fecha              |
|-----------------------|---------------|---------------------|--------------------------|--------------------|
| RODRÍGUEZ DELGADO,    | ELSA          | PARROQUIA SAN PEDRO | ALUMNO EN PRÁCTICAS.     | 1° ENERO 1942      |
| RODRÍGUEZ DOMÍNGUEZ,  | ESPERANZA     | GENERAL FRANCO      | AMÉRICO VESPUCCIO,39     | 8 FEBRERO 1960     |
| RODRÍGUEZ DORESTE,    | JOSÉ-LUIS     | RAMIRO MAEZTU       | JUAN REJÓN,2             | 30 SEPTIEMBRE 1942 |
| RODRÍGUEZ DORESTE,    | RAFAEL        | RAMIRO MAEZTU       | JUAN REJÓN,2             | 30 SEPTIEMBRE 1942 |
| RODRÍGUEZ MÉNDEZ,     | JOSEFA        | LA ISLETA(UNITARIA) | TINGUARO,17              | 20 MAYO 1938       |
| RODRÍGUEZ PÉREZ,      | PINO          | GENERAL FRANCO      | AMÉRICO VESPUCCIO,39     | 18 AGOSTO 1942     |
| RODRÍGUEZ PÉREZ,      | TRINIDAD      | PREPARATORIA        | INGRESO INSTITUTO        | 27 JULIO 1944      |
| RODRÍGUEZ QUESADA,    | JOSÉ          | GENERAL FRANCO      | AMÉRICO VESPUCCIO,39     | 18 AGOSTO 1942     |
| RODRÍGUEZ QUINTANA,   | HILARIO       | ORIENT.MARÍTIMA.    | BENARTEMÍ,5 (PÓSITO)     | 5 ABRIL 1933       |
| RODRÍGUEZ RAMÍREZ,    | ANTONIA       | 1° HEMBRAS          | JUAN REJÓN,24            | 1° FEBRERO 1909    |
| RODRÍGUEZ RAMÍREZ,    | MARGARITA     | GENERAL FRANCO      | AMÉRICO VESPUCCIO,39     | 31 OCTUBRE 1959    |
| RODRÍGUEZ RAMOS,      | FERNANDO      | LA ISLETA(UNITARIA) | TINGUARO,17              | 10 SEPTIEMBRE 1934 |
| RODRÍGUEZ RIVERO,     | CRESENCIO     | PRIVADO             | ALFRED.L.JONES(EL REFUGI | 10 MAYO 1910       |
| RODRÍGUEZ ROBAINA,    | FRANCISCA     | GENERAL FRANCO      | AMÉRICO VESPUCCIO,39     | 10 JULIO 1946      |
| RODRÍGUEZ RODRÍGUEZ,  | ARGELIA       | LA ISLETA(UNITARIA) | FARO,55                  | 10 SEPTIEMBRE 1934 |
| RODRÍGUEZ RODRÍGUEZ,  | CARMEN        | RAMIRO MAEZTU       | JUAN REJÓN,2             | 30 SEPTIEMBRE 1942 |
| RODRÍGUEZ RODRÍGUEZ,  | JOSÉ-CARLOS   | RAMIRO MAEZTU       | JUAN REJÓN,2             | 30 SEPTIEMBRE 1942 |
| RODRÍGUEZ ROSALES,    | DOLORES       | JOSÉ ANTONIO        | TINGUARO,17(DIRECTORA)   | 1° ENERO 1942      |
| RODRÍGUEZ TEJERA,     | ANTONIA       | GENERAL FRANCO      | AMÉRICO VESPUCCIO,39     | 5 AGOSTO 1947      |
| RODRÍGUEZ,            | ANA           | PRIVADA             | SE IGNORA                | 30 JUNIO 1894      |
| RODRÍGUEZ,            | ANTONIA       | RAMIRO MAEZTU       | JUAN REJÓN,2             | 30 SEPTIEMBRE 1942 |
| RODRÍGUEZ,            | AURINA        | RAMIRO MAEZTU       | JUAN REJÓN,2             | 30 SEPTIEMBRE 1942 |
| RODRÍGUEZ,            | EUSEBIA       | PRIVADA             | SE IGNORA                | 1° ENERO 1906      |
| RODRÍGUEZ,            | IGNACIA       | PRIVADA             | SE IGNORA                | 1° ENERO 1895      |
| ROQUE RAMOS,          | JUAN          | PARROQUIA SAN PEDRO | ALUMNO EN PRÁCTICAS.     | 1° ENERO 1942      |
| RUANO GONZÁLEZ,       | FRANCISCO     | ORIENT.MARÍTIMA.    | BENARTEMÍ,5 (PÓSITO)     | 28 JULIO 1961      |
| RUANO MONTENEGRO,     | CARMEN        | PRIVADA             | LA NAVAL,91              | 30 ENERO 1930      |
| RUANO MONTENEGRO,     | CARMEN        | PRIVADA             | LA NAVAL,63              | 1° ENERO 1930      |
| RUIZ LLORCA,          | PEDRO         | PRIVADA             | GUAIRES,10               | 1° ENERO 1940      |
| RUIZ SEGURA,          | EMILIO        | GENERAL FRANCO      | AMÉRICO VESPUCCIO,39     | 1° SEPTIEMBRE 1952 |
| SÁENZ TEJERA,         | SANTIAGO      | GENERAL FRANCO      | AMÉRICO VESPUCCIO,39     | 18 AGOSTO 1942     |
| SALGUEIRO SANTABALLA, | CARMEN        | GENERAL FRANCO      | AMÉRICO VESPUCCIO,39     | 24 SEPTIEMBRE 1960 |
| SANABRIA CÁRDENES,    | ASUNCIÓN      | PRIVADA             | SAUCILLO,64              | 1° ENERO 1937      |
| SÁNCHEZ ALEMÁN,       | RAFAELA       | GENERAL FRANCO      | AMÉRICO VESPUCCIO,39     | 31 OCTUBRE 1959    |
| SÁNCHEZ DÍAZ,         | JESÚS         | GENERAL FRANCO      | AMÉRICO VESPUCCIO,39     | 25 OCTUBRE 1956    |
| SÁNCHEZ DOMÍNGUEZ,    | SOR ANA-MARÍA | CASA-ASILO SAN JOSÉ | PADRE CUETO,40           | 1° ENERO 1920      |
| SÁNCHEZ GUEDES,       | FRANCISCA     | GENERAL FRANCO      | AMÉRICO VESPUCCIO,39     | 1° SEPTIEMBRE 1955 |
| SÁNCHEZ MARRERO,      | ISIDORA       | JOSÉ ANTONIO        | TINGUARO,17              | 17 MARZO 1956      |
| SÁNCHEZ MOLINA,       | DOLORES       | PRIVADA             | INÉS CHEMIDA,36          | 1° ENERO 1942      |
| SÁNCHEZ OJEDA,        | BIBIANO       | LEÓN Y CASTILLO     | GUAYEDRA,17              | 4 ABRIL 1961       |
| SÁNCHEZ PADRÓN,       | JORGINA       | SANTA TERESITA      | SECRETARIO ARTILES,17    | 1° ENERO 1945      |
| SÁNCHEZ QUINTANA,     | ANGELINA      | GENERAL FRANCO      | AMÉRICO VESPUCCIO,39     | 4 ABRIL 1960       |
| SÁNCHEZ SÁNCHEZ,      | ANTONIO       | LA ISLETA(UNITARIA) | AMÉRICO VESPUCCIO,39     | 9 FEBRERO 1933     |
| SÁNCHEZ SÁNCHEZ,      | JOSÉ          | JULIO VERNE         | FAYA,39                  | 1° ENERO 1929      |
| SÁNCHEZ SÁNCHEZ,      | LUISA         | LEÓN Y CASTILLO     | GUAYEDRA,17              | 21 SEPTIEMBRE 1957 |
| SÁNCHEZ ZURDO,        | GUADALUPE     | GENERAL FRANCO      | AMÉRICO VESPUCCIO,39     | 30 SEPTIEMBRE 1953 |
| SANTACRUZ SANTIAGO,   | ANGELES       | LA ISLETA(UNITARIA) | AMÉRICO VESPUCCIO,39     | 4 AGOSTO 1952      |
| SANTANA DIEPPA,       | ANTONIO       | LEÓN Y CASTILLO     | GUAYEDRA,17              | 22 SEPTIEMBRE 1958 |
| SANTANA EXPÓSITO,     | MARÍA         | PRIVADA             | GUAIRES,26               | 30 ENERO 1940      |
| SANTANA GARCIA,       | CONCEPCIÓN    | PARROQUIA SAN PEDRO | ALUMNO EN PRÁCTICAS.     | 1° ENERO 1942      |
| SANTANA HERNÁNDEZ,    | M°.TERESA     | PARROQUIA SAN PEDRO | ALUMNO EN PRÁCTICAS.     | 1° ENERO 1942      |
| SANTANA MARTÍN,       | EVARISTA      | LEÓN Y CASTILLO     | GUAYEDRA,17              | 29 OCTUBRE 1955    |
| SANTANA NARANJO,      | JUANA         | LA ISLETA(UNITARIA) | AMÉRICO VESPUCCIO,39     | 26 ENERO 1952      |

EDUCADORES QUE ESTUVIERON ESTABLECIDOS y/o DESTINADOS  
EN LA ISLETA/PUERTO DE LA LUZ DESDE 1885 HASTA 1960 (inclusive)

| Apellidos                | Nombres(a)     | Escuelas/Colegios    | Domicilios/observaciones | Fechas             |
|--------------------------|----------------|----------------------|--------------------------|--------------------|
| SANTANA ORTEGA,          | M. JESÚS       | GENERAL FRANCO       | AMÉRICO VESPUCCIO,39     | 5 NOVIEMBRE 1959   |
| SANTANA QUEVEDO,         | JUAN           | GENERAL FRANCO       | AMÉRICO VESPUCCIO,39     | 1° SEPTIEMBRE 1955 |
| SANTANA RAMÍREZ,         | ANTONIA        | GENERAL FRANCO       | AMÉRICO VESPUCCIO,39     | 31 OCTUBRE 1959    |
| SANTANA TORO,            | JOSÉ           | LEÓN Y CASTILLO      | GUAYEDRA,17              | 18 MARZO 1957      |
| SANZ CARDONA,            | SOR MERCEDES   | CASA-ASILO SAN JOSÉ  | PADRE CUETO,28           | 31 DICIEMBRE 1897  |
| SANZ GONZÁLEZ,           | SOR ANGELES    | NTRA.SRA.DEL CARMEN  | 29 DE ABRIL,71.          | 1° ENERO 1920      |
| SARMIENTO SÁNCHEZ,       | FERMÍN         | GENERAL FRANCO       | AMÉRICO VESPUCCIO,39     | 19 ENERO 1943      |
| SARRIES,                 | SOR CARMEN     | CASA-ASILO SAN JOSÉ  | PADRE CUETO,40           | 1° OCTUBRE 1960    |
| SEGURA OJEDA,            | TOMÁS          | PARROQUIA SAN PEDRO  | ALUMNO EN PRÁCTICAS.     | 1° ENERO 1942      |
| SIERRA MEDINA,           | MARÍA DE LA O. | ALCARAVANERAS        | UNITARIA                 | 1° SEPTIEMBRE 1942 |
| SILVA CASTRO,            | ROMÁN          | GENERAL FRANCO       | DIRECTOR STA.CATALINA    | 9 OCTUBRE 1946     |
| SILVA GIL,               | ANTONIO        | LEÓN Y CASTILLO      | GUAYEDRA,17              | 2 DICIEMBRE 1963   |
| SOCAS LOPEZ,             | DOMINGO        | LEÓN Y CASTILLO      | GUAYEDRA,17              | 29 JULIO 1964      |
| SODORNIL PÉREZ,          | DANIEL         | PADRES FRANCISCANOS  | PADRE CUETO,34           | 1° ENERO 1907      |
| SOTO MARTÍN,             | CALIXTO        | PARROQUIA SAN PEDRO  | ALUMNO EN PRÁCTICAS.     | 1° ENERO 1942      |
| SOTO MARTÍN,             | ESCOLÁSTICO    | LA ISLETA(UNITARIA)  | TINGUARO,17              | 25 NOVIEMBRE 1929  |
| SUÁREZ ARENCIBIA,        | JOAQUIN        | S.JOSÉ DE CALASANZ   | VENEGUERA,35             | 1° ENERO 1923      |
| SUÁREZ CÁRDENES,         | LUIS           | PARROQUIA SAN PEDRO  | ALUMNO EN PRÁCTICAS.     | 1° ENERO 1942      |
| SUÁREZ DIEFFA,           | DOLORES        | PARROQUIA SAN PEDRO  | ALUMNO EN PRÁCTICAS.     | 1° ENERO 1942      |
| SUÁREZ LEÓN,             | JOSÉ           | SAN LUIS GONZAGA     | PRUDENCIO MORALES,2      | 1° ENERO 1896      |
| SUÁREZ MEDINA,           | PEDRO          | LA ISLETA(UNITARIA)  | JUAN REJÓN,75            | 10 ABRIL 1922      |
| SUÁREZ RAMÍREZ,          | JOSEFA         | LEÓN Y CASTILLO      | GUAYEDRA,17              | 29 SEPTIEMBRE 1956 |
| TEJERA QUESADA,          | (¿?)           | PRIVADA(DIBUJO)      | LA PUNTILLA              | 02 ENERO 1901      |
| THOMAS GARCÍA,           | PRIMITIVO      | LA ISLETA(UNITARIA)  | JUAN REJÓN,75            | 1° ENERO 1931      |
| TORRES CURBELO,          | NICASIO        | PRIVADO              | TAMADABA,4.              | 1° ENERO 1934      |
| TRUJILLO CABRERA,        | CAMILA         | PARROQUIA SAN PEDRO  | ALUMNO EN PRÁCTICAS.     | 1° ENERO 1942      |
| TRUJILLO HERNÁNDEZ,      | JUAN           | GENERAL FRANCO       | AMÉRICO VESPUCCIO,39     | 1° SEPTIEMBRE 1950 |
| TRUJILLO SUÁREZ,         | JOSEFA         | LEÓN Y CASTILLO      | GUAYEDRA,17              | 31 AGOSTO 1957     |
| UMPIÉREZ FRANQUIS,       | LUTGARDA       | GENERAL FRANCO       | GENERAL VESPUCCIO,39     | 31 AGOSTO 1957     |
| URIBE ECHEBARRÍA BEITIA, | ELOY           | PADRES FRANCISCANOS  | PADRE CUETO,34           | 1° ENERO 1907      |
| VALIDO HERRERA,          | JOSÉ           | LA ISLETA(UNITARIA)  | TINGUARO,17              | 6 MARZO 1940       |
| VALLECILLO SÁNCHEZ,      | SOR PAULINA    | NTRA.SRA.DEL CARMEN  | 29 DE ABRIL,71.          | 1° ENERO 1920      |
| VALLINA MARTÍNEZ,        | JUAN           | 1° VARONES           | AMÉRICO VESPUCCIO,39     | 1° ENERO 1908      |
| VÁZQUEZ PÉREZ,           | ELVIRA         | NTRA.SRA.DEL ROSARIO | JUAN REJÓN,33            | 1° OCTUBRE 1906    |
| VEGA ARAÑA,              | ANTONIO        | COLEGIO SARMIENTO    | GENERAL VIVES,68         | 1° ENERO 1930      |
| VEGA GUITIEZA,           | LUIS           | PADRES FRANCISCANOS  | PADRE CUETO,34           | 1° ENERO 1907      |
| VEGA HERNÁNDEZ,          | ANTONIO        | REINA TEGUISE        | REINA TEGUISE,6          | 1° ENERO 1945      |
| VEGA RIVERO,             | JUAN           | FRANCITY y ROCA      | TINGUARO,17 1° DIRECTOR  | 1° ENERO 1932      |
| VEGA SÁNCHEZ,            | MINERVA        | REINA TEGUISE        | REINA TEGUISE,6          | 1° ENERO 1955      |
| VERA AFONSO,             | ROSA           | LEÓN Y CASTILLO      | GUAYEDRA,17              | 5 FEBRERO 1959     |
| VERA CALERO,             | M. NIEVES      | PREPARATORIA         | INGRESO INSTITUTO        | 6 JUNIO 1942       |
| VERA,                    | CONCEPCIÓN     | RAMIRO MAEZTU        | JUAN REJÓN,2             | 30 SEPTIEMBRE 1942 |
| VIDAL,                   | GLORIA         | SANTA CATALINA       | TOMÁS MILLER,75          | 1° ENERO 1956      |
| VIERA CRUZ,              | SEBASTIANA     | LEÓN Y CASTILLO      | GUAYEDRA,17              | 30 AGOSTO 1963     |
| VOLTES CABRERA,          | CÉSAR          | JOSÉ ANTONIO         | TINGUARO,17              | 26 AGOSTO 1950     |
| YÁNEZ,                   | JUAN           | PRIVADA              | SE IGNORA                | 1° ENERO 1920      |
| YIARE GARCÍA,            | SOR BLASA      | NTRA.SRA.DEL CARMEN  | 29 DE ABRIL,71.          | 1° ENERO 1920      |
| ZAMORA SÁNCHEZ,          | VALENTÍN       | COLEGIO SARMIENTO    | GENERAL VIVES,68         | 1° ENERO 1940      |
| ZAPATA MARTÍNEZ,         | ANTONIA        | 1° HEMBRAS           | 1°.MAESTRA NACIONAL      | 18 AGOSTO 1906     |
| ZUMBADO BÁEZ,            | EUGENIO        | PRIVADA              | PRUDENCIO MORALES,2      | 1° ENERO 1936      |
| ZUMBADO ESPÍNO,          | FRANCISCO      | GENERAL FRANCO       | AMÉRICO VESPUCCIO,39     | 30 SEPTIEMBRE 1942 |

**BIBLIOGRAFIA**

| <u>Autor</u>                         | <u>Nombre de las obras:</u>  |
|--------------------------------------|--|
| Juan-Francisco<br>Apolinario Navarro | Breve Historial de la<br>Fundación Benéfica Casa-<br>Asilo San José (1986)   |
| Manuel Ferrer Muñoz                  | Alzamiento y Guerra Civil en Gran<br>Canaria (Jornadas de Historia Contem-<br>poránea de Canarias Real Sociedad<br>Económica de Amigos del País-1996). |
| Joaquín Arrarás<br>Iribarren         | Historia de la Cruzada<br>Española. Alzamiento 1984.   |
| Centro de Estudios                   | Franquismo y transición de Humanida-<br>des democrática. 1993.   |
| Prudencio Doreste<br>Morales         | 8 Meses de Campaña. 1938   |
| Agustín Chil Estévez                 | Pildain: Un Obispo para una Época.<br>1987   |
| Salvador González                    | La conspiración militar de Vázquez<br>1936 en Canarias. Coloquio de Historia<br>Canario Americana. 1990.   |
| José Alcaraz Abellan                 | La Resistencia Antifranquista en las<br>Canarias Orientales.   |
| Oswaldo Brito                        | Historia del Movimiento Obrero<br>Canario.   |
| Jose-M.Pinto de la Rosa              | El Grupo Mixto de Ingenieros en la<br>campaña de Liberación Nacional.  |

|  |   |
|--|---|
| Miguel Jiménez Marrero<br>Juan Rodríguez Doreste | Crónica de medio siglo.<br>Cuadros de Penal y Memorias de un hijo<br>del siglo. |
| José Cabrera Vélez                               | Contribución de sangre (inédito)  |
| Colegio Alemán                                   | 75 Años de su historia(1995)  |
| José Suárez Falcón                               | Centros de Enseñanza en Las (Jorde)<br>Palmas G.C.(1919)                        |

### **BOLETINES Y PERIÓDICOS**

| <u>Nombres</u>                     | <u>Fechas:</u> | <u>Editado en:</u> |
|------------------------------------|----------------|--------------------|
| Boletín Obispado<br>de Canarias    | 1885/1950      | Las Palmas G.C.    |
| Boletín Oficial<br>de la Provincia | 1852/1950      | Las Palmas G.C.    |
| Diario Las Palmas                  | 1893/1950      | Las Palmas G.C.    |
| Gaceta de Madrid<br>(hoy B.O.E.)   | 1849/1950      | Madrid             |
| Telégrafo, El                      | 1885/1900      | Las Palmas G.C.    |
| Provincia, La                      | Siglo XX       | Las Palmas G.C.    |

## INDICE FOTOGRAFÍAS

| Foto | Página   | Descripción de las fotografías:  |
|------|----------|--|
| 1    | Portada  | PUERTO DE LA LUZ/LA ISLETA.DÉCADA 1950.(1)   |
| 2    | Contrap. | EL AUTOR EN LA PLAYA DE LAS CANTERAS(VERANO 1998).(4)  |
| 3    | 3        | INSTANTÁNEA DESDE EL MUELLE DE LA LUZ HACIA LA ISLETA.DÉCADA 1920.(2)  |
| 4    | 11       | ACTO DE COLOCACIÓN DE LA 1ª PIEDRA OBRAS DEL PUERTO DE LA LUZ 26-02-1883.(2)   |
| 5    | 12       | INSTANTÁNEA PARCIAL DE LA ISLETA/PUERTO DE LA LUZ.DÉCADA 1880.(2)  |
| 6    | 13       | LA ISLETA/ISTMO GUANARTEME/STA.CATALINA/ARENALES.DÉCADA 1880.(2)   |
| 7    | 14       | LA ISLETA/PUERTO DE LA LUZ/ISTMO DE GUANARTEME/ARENALES.DÉCADA 1950.(1)  |
| 8    | 19       | 1ª FOTO AÉREA PUERTO DE LA LUZ/LA ISLETA 15-01-1924 (ANTES DEL"ENSANCHE").(2)  |
| 9    | 20       | OBRAS DEL "ENSANCHE" DEL PUERTO DE LA LUZ.DÉCADA 1940.(1)  |
| 10   | 26       | D.BENITO NAVARRO RODRÍGUEZ CON SU HIJO Y ALUMNOS ESCUELA UNITARIA(1919).(3)  |
| 11   | 32       | EDIFICIO ESCUELA FORMACIÓN PROFESIONAL "NTRA.SEÑORA DEL PINO" DÉCADA 1950.(4)  |
| 12   | 38       | BANDA MÚSICA NUESTRA SEÑORA DE LA LUZ.DÉCADA 1910.(4)  |
| 13   | 39       | ORQUESTA DE PULSO Y PÚA "TÁRREGA".DÉCADA 1940.(4)  |
| 14   | 40       | D.MIGUEL CABALLERO ESTRADA CON EX-ALUMNOS EN UNA EXPOSICIÓN.(3)  |
| 15   | 42       | COLEGIO SAN LUIS GONZAGA.D.JOSÉ SUÁREZ LEÓN 1ª EDUCADOR ILUSTRADO EN 1940.(3)  |
| --   | --       | <u>COLEGIO SAN JOSÉ.</u>   |
| 16   | 45       | D.JOSÉ QUINTANA DOMÍNGUEZ 1ª MAESTRO TITULADO CON ALUMNOS DÉCADA 1920.(3)  |
| 17   | 46       | D.JOSÉ QUINTANA DOMÍNGUEZ 1ª MAESTRO TITULADO CON ALUMNOS DÉCADA 1930.(3)  |
| 18   | 48       | D.MARIANO HERNÁNDEZ ROMERO 1ª ESCRITOR Y SACERDOTE ORIUNDO DE LA ISLETA JUNTO CON SUS COMPAÑEROS DE VIAJE CUANDO SE TRASLADA AL PERÚ. MARZO 1962.(3)   |
| --   | --       | <u>COLEGIO PÚBLICO FRANCHY Y ROCA (PRIMER GRUPO ESCOLAR) (FUE "JOSÉ ANTONIO").</u>   |
| 19   | 52       | EL COLEGIO DESDE LA CANTERA QUE HUBO DELANTE DE DICHO CENTRO.(1931)(4)   |
| 20   | 53       | SRES/SRAS.PRIMEROS MAESTROS/AS DÉCADA 1930.(3) Bartolomé Febles; (• ?);Juan Vega (Director);   |
| --   | --       | Valentín Gómez y (• ?).Sentados: Valentina Hernández;Antonia Ascanio;Enriqueta Famada;Adolfina Ramírez;  |
| --   | --       | Felismina Rodríguez y (• ?). El niño es Jesús Gómez Rodríguez.   |
| 21   | 54       | INAUGURACIÓN DEL PRIMER COMEDOR ESCOLAR EN LA ISLETA 8 NOVIEMBRE 1933.(2)  |
| 22   | 57       | SRES.MAESTROS DÉCADA 1940.(3) Francisco León;Agapito Moreta;Francisco Cazorla;Cirilo-Rafael Ayala;José Alemán;Escolástico Soto; Teodoro Artiles;Daniel González;Luis Manchado;Tomás Cutillas;Antonio León;Leopoldo Gómez y Benito Navarro. |
| 23   | 58       | D.ANTONIO LEÓN DEL PINO CON ALUMNOS. DÉCADA 1940.(3)   |
| 24   | 59       | SRAS.MAESTRAS DÉCADAS 1950 Y 1960.(3) Isabel Antúnez;Carmen Rodríguez;Pilar Martínez; Carmen Febles(Directora);(• ?);Carmen Gil y Margarita Vega.  |
| --   | --       | Dª .MARÍA PÉREZ DE LEÓN CON SUS ALUMNOS.(3)  |
| 25   | 60       | SACERDOTE Y MAESTRA CON ALUMNAS.(3)  |
| 26   | 61       | INSTANTÁNEA PARCIAL DÉCADA 1950.(2)  |
| 27   | 62       |  |
| --   | --       | <u>COLEGIO PÚBLICO LAS CANTERAS. (SEGUNDO GRUPO ESCOLAR)(ANTES GRAL. FRANCO).</u>  |
| 28   | 66       | FACHADA SUR.(4)  |
| 29   | 67       | SRES.MAESTROS(1942).(3)Juan Ortega;Manuel Monzón;Santiago Saénz;Jorge Hernández;Juan Peña ;  |
| --   | --       | (• ?);Francisco Zumbado.Sentados:Cirilo-Rafael Ayala;Primitivo Thomas(Director) y Francisco Cazorla.   |
| 30   | 68       | SRAS.MAESTRAS(1948).(3) María Redondo y Pino Rodríguez.(• ?);Mª .Luisa Briganty;Pino Macías y Carmen Abreu. Sentadas:Carmen Évora;Clara Artiles y Ramona Rodríguez.  |
| --   | --       | VISITA DE INSPECCIÓN.SRES/SRAS.MAESTROS/AS Y LAS DOS INSPECTORAS. FINAL CURSO  |
| 31   | 69       | ACADÉMICO 1948/49. (3) Rvdo.Francesco Gliciotti(párroco San Pedro);Antonio Esteban; Román Silva;Antonio Betancor; (• ?)(• ?)(• ?); Benito Navarro;(• ?)(• ?);Pedro Betancor y Andrés Calvo. (• ?);Carmen Abreu; (• ?);                     |
| --   | --       |  |

|    |     |   |
|----|-----|---|
| -- | --  | M <sup>o</sup> .Luisa Briganty y María Rodondo. Ramona Rodríguez; Carmen Évora;Rafaela González(mirando a su esposo |
| -- | --  | Andrés Calvo);Primitivo Thomas(Director);Inspectora Srta.Cadenas y Argelia Rodríguez. Mercedes                      |
| -- | --  | Espinosa;Clara Artfles(Directora);Sra.Inspectora María Paz Sáenz (• ?) y Pino Macías.                               |
| 32 | 70  | SRES.MAESTROS DÉCADA 1950.(3) Juan Hernández;Juan Alamo;Antonio Esteban;Emilio Rufz; Antonio                        |
| -- | --  | Arencibia y (• ?). José Quevedo;Benito Navarro;Primitivo Thomas;Martín Perdomo y Domingo Déniz.                     |
| -- | --  | <u>COLEGIO PÚBLICO LEÓN Y CASTILLO</u> (TERCER GRUPO ESCOLAR).  |
| -- | --  | ZONA NACIENTE.(4)   |
| 33 | 73  | ZONA PONIENTE.(4)   |
| 34 | 74  | SRES.PRIMEROS MAESTROS (ÚLTIMOS DEL CP.FRANCHY ROCA)(1955).(3) Benito Navarro;Juan                                  |
| 35 | 75  | Sañudo; Cirilo-Rafael Ayala;Teodoro Artfles; Escolástico Soto;José Alemán;Esteban Marrero; Luis                     |
| -- | --  | Manchado;José Robaina;Gonzalo Martín;Vicente Reyes;Francisco Cazorla (Director); Eulogio Rodríguez;Melchor          |
| -- | --  | Reboso;Francisco Gil;Daniel González;Marcelino Estupiñán;José Placeres;Francisco León y Antonio Saavedra.           |
| -- | --  | Sentado Antonio Gómez.  |
| -- | --  | SRAS.MAESTRAS(MEDIADOS DÉCADA 1950).(3)   |
| 36 | 76  | <u>COLEGIO PÚBLICO SANTA CATALINA</u> (CUARTO GRUPO ESCOLAR).   |
| -- | --  | ZONA NORTE. (4)   |
| 37 | 78  | SRAS.MAESTRAS (1955).(3) María Benítez;Lucila (• ?); Clara Artfles(Directora); Antonia Padrón;Gloria                |
| 38 | 79  | Vidal;Magdalena Martínez;Josefa Castro y Emilia Guerra.   |
| 39 | 80  | ETAPA DE LA II REPÚBLICA ESPAÑOLA. C./PADRE CUETO/ESQUINA ALBAREDA.   |
| -- | --  | ACTO DE ENTREGA DE UNA BANDERA AI EJÉRCITO (1932).(2)   |
| 40 | 88  | EDUCADOR PRISIONERO.D.BARTOLOMÉ FEBLES (CAMPO CONCENTRACIÓN GANDO) (1937).(3)                                       |
| 41 | 113 | ESCUELA DE ORIENTACIÓN MARÍTIMA(PÓSITO).C./BENARTEMÍ,5 (4)  |
| 42 | 114 | D.MANUEL FUENTES YÁNEZ EN UN TRIBUNAL.(A SU DRCHA.EL CTE.DE MARINA).(1950).(3)                                      |
| 43 | 115 | ALUMNOS DE LA ESCUELA DE ORIENTACIÓN MARÍTIMA C./BENARTEMÍ,5.AÑO 1949.(3)   |
| 44 | 118 | EDIFICIO DONDE ESTUVO UBICADO EL REFORMATARIO DE MENORES.(4)  |
| -- | --- | <u>ESCUELAS DE LAS IGLESIAS.</u>  |
| -- | --- | APOSTÓLICA ROMANA:  |
| 45 | 120 | COLEGIO NTRA. SEÑORA DEL CARMEN.(4)   |
| -- | --- | <u>PARROQUIA DE SAN PEDRO (LA PUNTILLA).</u>  |
| 46 | 125 | SACERDOTE PALOTTINO D.VITTORIO COLAFRANCESCHI COLASANTI.DÉCADA 1940.(5)   |
| 47 | 124 | SACERDOTE PALOTTINO D.FRANCESCO GRISCIOTTI BIANCHI.DÉCADA 1940.(5)  |
| 48 | 127 | ALUMNOS ESCUELA PARROQUIAL EN EL PATIO DE LA PARROQUIA.DÉCADA 1940.(5)  |
| 49 | 128 | ALUMNAS ESCUELA PARROQUIAL EN EL PATIO DE LA PARROQUIA.DÉCADA 1940.(5)  |
| 50 | 129 | D.VITTORIO CON ALUMNOS EN EL PATIO DE LA PARROQUIA.DÉCADA 1940.(5)  |
| 51 | 130 | D.VITTORIO CON ALUMNAS EN EL PATIO DE LA PARROQUIA.DÉCADA 1940.(5)  |
| -- | --- | <u>EVANGÉLICA:</u>  |
| 52 | 132 | FELIGRESES A LA ENTRADA DE LA ANTIGUA SEDE DE LA C./PAJONALES N <sup>o</sup> .5.(6)                                 |
| 53 | 137 | PORTADA DEL LIBRO "BREVE HISTORIAL DE LA FUNDACIÓN BENÉFICA   |
| -- | --  | CASA-ASILO SAN JOSÉ".(3)  |
| 54 | 138 | COLEGIO RAMIRO DE MAEZTU EN LA C./JUAN REJÓN,N <sup>o</sup> .2 ANTES DE SU DERRIBO (1997).(4)                       |
| 55 | 141 | COLEGIO VIERA Y CLAVIJO.PLAYA LAS CANTERAS/C/.ALFRED.L.JONES(INICIO SIGLO XX).(9)                                   |
| 56 | 142 | COLEGIO VIERA Y CLAVIJO.PROFESORADO Y ALUMNOS DÉCADAS 1940 Y 1950.(3)   |
| -- | --- | <u>DISTRITO DE LAS ALCARAVANERAS</u>  |
| 57 | 144 | FOTO AÉREA DEL BARRIO DE LAS ALCARAVANERAS 1940.(1)   |
| 58 | 145 | COLEGIO SAN LUIS (FUNDACIÓN ANTÚNEZ-LA SALLE) (1940).(8)  |
| -- | --- | <u>COLEGIO ARENAS.</u>  |
| 59 | 149 | EDIFICIO DEL COLEGIO. C./PI Y MARGALL,68-ESQUINA GALICIA, 5.FINAL DÉCADA 1940.(3)                                   |
| 60 | 150 | PROFESORADO Y AUXILIARES.DÉCADA 1950.(3)  |
| 61 | 151 | ALUMNADO DE EXCURSIÓN.(3)   |
| -- | --- | <u>ZONA DEL REFUGIO.</u>  |
| 62 | 152 | D <sup>o</sup> .ANTONIA PADRÓN CANO Y ALUMNAS.DÉCADA 1940.(3)   |
| 63 | 156 | FAMILIA NODA MORALES Y SUS ALUMNAS.DÉCADA 1930.(3)  |



|    |     |   |
|----|-----|---|
| 64 | 157 | D• .ROSARIO NODA MORALES MAESTRA NACIONAL.(3)   |
| -- | --- | <u>COLEGIO NUESTRA SEÑORA DEL ROSARIO.</u>  |
| 65 | 162 | D.JUAN HENRÍQUEZ GONZÁLEZ CON DOS DE SUS NIETOS DÉCADA 1920.(3)   |
| 66 | 163 | D• .ROSARIO HENRÍQUEZ LÓPEZ Y D• .ANTONIA ORAMAS RODRÍGUEZ.DÉCADA 1940.(3)  |
| 67 | 164 | EDUCADORAS Y ALUMNAS FINALES DÉCADA 1950.(3)  |
| -- | --- | <u>COLEGIO JULIO VERNE.</u>   |
| 68 | 166 | D.JOSÉ SÁNCHEZ Y SÁNCHEZ CON JUGADORES DE NUESTRO EQUIPO PASEANDO EN POR SEVILLA.DÉCADA 1950.(YAYO TIENE PUESTO EL SOMBRERO DE D.JOSÉ SÁNCHEZ).(7)      |
| -- | --- |   |
| 69 | 167 | D.JOSÉ SÁNCHEZ Y SÁNCHEZ CON JUGADORES DE NUESTRO EQUIPO DÉCADA 1950. (7)   |
| -- | --- | <u>COLEGIO SAN JOSÉ DE CALASANZ.</u>  |
| 70 | 169 | D.JOAQUÍN SUÁREZ ARENCIBIA, ESPOSA E HIJOS.DÉCADA 1940.(3)  |
| 71 | 170 | D.JOAQUÍN SUÁREZ ARENCIBIA Y ALUMNOS EN LA ESCALINATA C./FAYA.DÉCADA 1950.(3)   |
| -- | --- | <u>COLEGIO SAN PEDRO.</u>   |
| 72 | 172 | D• .FAUSTINA DÉVORA ARMAS Y ALUMNOS. (PATIO DEL COLEGIO).DÉCADA 1950.(3)  |
| 73 | 173 | D• .FAUSTINA DÉVORA ARMAS Y ALUMNAS(ENTRADA DEL COLEGIO).DÉCADA 1950.(3)  |
| 74 | 174 | D• .FAUSTINA DÉVORA ARMAS Y ALUMNOS(ENTRADA DEL COLEGIO).DÉCADA 1950.(3)  |
| 75 | 176 | D• .FLORA M• .DE LA LUZ HIBRAÍN PADRÓN Y ALUMNOS C./FAYA 12.FINAL DÉCADA 1930.(3)   |
| -- | --- | <u>COLEGIO LA MILAGROSA.</u>  |
| 76 | 179 | ÚLTIMA UBICACIÓN DEL COLEGIO Y CLÁSICA FOTOGRAFÍA DE UNA ALUMNA.(4)   |
| 77 | 180 | GRUPO DE ALUMNAS FINALES DÉCADA 1940.(3)  |
| 78 | 181 | D• .DOLORES MACHÍN RAVELO Y EX-ALUMNAS.DÉCADA 1950(25 AÑOS DE EDUCADORA).(3)  |
| 79 | 182 | D• .DOLORES MACHÍN RAVELO Y EX-ALUMNAS.DÉCADA 1970(50 AÑOS DE EDUCADORA).(3)  |
| -- | --- | <u>COLEGIO SARMIENTO.</u>   |
| 80 | 184 | EDIFICIO DONDE ESTUVO EL CENTRO C./GRAL.VIVES ESQ.C./NICOLÁS ESTEVÁNEZ.   |
| 81 | 185 | D.FELIPE-FRANCISCO VEGA ARAÑA Y D.MARCOS JORGE MORALES DÉCADA 1940.(3)  |
| 82 | 93  | PROFESORES Y ALUMNOS DÉCADA 1940.(3)  |
| 83 | 186 | D.FELIPE-FRANCISCO VEGA ARAÑA Y ALUMNOS DE EXCURSIÓN(1924).(3)  |
| -- | --- | <u>EDUCADORES CONSORTES:</u>  |
| 84 | 188 | D• .MERCEDES ESPINOSA RAMÍREZ Y SUS ALUMNAS DÉCADA 1930.(3)   |
| 85 | 189 | D• .MERCEDES ESPINOSA RAMÍREZ Y SUS ALUMNAS DÉCADA 1940.(3)   |
| 86 | 192 | <u>COLEGIO SAN FRANCISCO DE ASIS.</u> D.FRANCISCO LEMES CABRERA CON UN EQUIPO DE FÚTBOL FORMADO CON SUS ALUMNOS.DÉCADA 1950.(3)                         |
| -- | --- |   |
| 87 | 193 | <u>COLEGIO NUESTRA SEÑORA DE LA LUZ.</u> D• .FILOMENA CASTELLANO ALMEIDA Y SUS ALUMNAS DE PRIMERA COMUNIÓN.(3)  |
| -- | --- |   |
| -- | --- | <u>COLEGIO SANTA TERESITA.</u>  |
| 88 | 195 | D• .JORGINA SÁNCHEZ PADRÓN/D.CÉSAREO RGUEZ.CABRERA CON ALUMNOS.DÉCADA 1950. (3)   |
| 89 | 196 | D.CÉSAREO RODRÍGUEZ CABRERA CON UN GRUPO DE ALUMNOS.DÉCADA 1950.(3)   |
| 90 | 197 | D.CÉSAREO RODRÍGUEZ CABRERA CON UN GRUPO DE ALUMNOS.(3)   |
| -- | --- | <u>COLEGIO ALEMÁN.</u>  |
| 91 | 200 | PRIMER PROFESOR CON SUS ALUMNAS.AÑO 1923.(8)  |
| 92 | 201 | SEGUNDO EDIFICIO DEL COLEGIO.DÉCADA 1940.(8)  |
| -- | --- | <u>FOTOGRAFÍAS VARIAS DIVERSOS EDUCADORES Y ALUMNOS:</u>  |
| 93 | 198 | ALUMNOS DE LA ESCUELA DE D.FABIÁN (JUNTO AL ANTIGUO CINE VIEJO) DÉCADA 1920.(4)   |
| 94 | 90  | COLEGIO CALLE ALFRED.L.JONES,17. D.FÉLIX GONZÁLEZ MONZÓN Y SUS ALUMNOS 1950.(3)   |
| 95 | 177 | COLEGIO EN LA C./SAUCILLO.66. (de pie) LA MAESTRA SR.TA. ASUNCIÓN SANABRIA CÁRDENES EN COMPAÑÍA DE SU HERMANA ROSARIO (Madre del Autor).DÉCADA 1940.(4) |
| -- | --- |   |
| 96 | 100 | ACADEMIA PRINZ.DÉCADA 1950.(3)  |
| 97 | 208 | D• .FRANCISCA GARCIA MAESTRA NACIONAL CON SU HIJA Y ALUMNOS.DÉCADA 1940.(3)   |

**NOTAS:** LA PROCEDENCIA DE LAS FOTOGRAFÍAS ES LA SIGUIENTE:

- (1) FOTOTECA MANDO AÉREO DE CANARIAS.
- (2) HEMEROTECA MUSEO CANARIO.
- (3) FACILITADAS POR FAMILIARES Y/O ALUMNOS DE LOS EDUCADORES.
- (4) TENENCIA PERSONAL DEL AUTOR Y/O SU FAMILIA.
- (5) ARCHIVO PARROQUIA DE SAN PEDRO DE LA PUNTILLA (LA ISLETA).
- (6) ARCHIVO IGLESIA EVANGÉLICA DE LA ISLETA.
- (7) NO SE HA PODIDO OBTENER FOTOGRAFÍAS DE ESTE EDUCADOR CON SUS ALUMNOS. SE SUPLE ESTA CARENCIA CON FOTOS CEDIDAS POR D.JOQUÍN PEÑA NAVARRO, REALIZADAS DURANTE EL PRIMER ASCENSO DE NUESTRO EQUIPO A LA DIVISIÓN DE HONOR DEL FÚTBOL NACIONAL.
- (8) CEDIDA POR LA DIRECCIÓN DEL COLEGIO.
- (9) CEDIDA POR D.JOSÉ PÉREZ CRUZ (TENÓ).

## ÍNDICE GENERAL

| Capítulo | TÍTULOS  | Páginas   |
|----------|--|---|
| ---      | <u>PORTADA. FOTO ZONA INVESTIGADA. DÉCADA 1950.(1)</u>   | 1   |
| ---      | <u>MÁXIMA Y DATOS DIVERSOS DEL LIBRO.</u>  | 2   |
| ---      | <u>FOTO DESDE EL MUELLE DE LA LUZ HACIA LA ISLETA.DÉCADA 1920.(2)</u>  | 3   |
| ---      | <u>DEDICATORIA Y AGRADECIMIENTOS.</u>  | 4   |
| ---      | <u>PRÓLOGO.</u>  | 5 - 6   |
| ---      | <u>INTRODUCCIÓN.</u>   | 7 - 14  |
| I        | <u>CRONOLOGÍA EDUCATIVA.</u><br>1.1. PRIMERA ETAPA: 1885/1899.<br>1.2. SEGUNDA ETAPA: 1900/1929.<br>1.3. TERCERA ETAPA: 1930/1950.   | 15 - 26<br>16 - 17<br>17 - 23<br>23 - 26            |
| II       | <u>CRÓNICA PRIMERAS ESCUELAS NACIONALES.</u>   | 27 - 30   |
| III      | <u>ENSEÑANZA PROFESIONAL Y ARTÍSTICA.</u><br>3.1. ENSEÑANZA PROFESIONAL.<br>3.2. ENSEÑANZA ARTÍSTICA.  | 31 - 40<br>31 - 34<br>34 - 40                       |
| IV       | <u>PRIMEROS EDUCADORES PRIVADOS.</u><br>4.1. PRIMER EDUCADOR ILUSTRADO. D.José Suárez León.<br>4.2. PRIMER EDUCADOR TITULADO.<br>D.José Quintana Domínguez.  | 41 - 46<br>41 - 44<br>44 - 46                       |
| V        | <u>PRIMER ESCRITOR Y SACERDOTE.</u>  | 47 - 50   |
| VI       | <u>GRUPOS ESCOLARES.</u><br>6.1. PRIMER GRUPO. FRANCHY Y ROCA(fue José-Antonio).<br>6 2. SEGUNDO GRUPO.LAS CANTERAS(antes Gral.Franco).<br>6.3. TERCER GRUPO. LEÓN Y CASTILLO.<br>6.4. CUARTO GRUPO. SANTA CATALINA. | 51 - 79<br>51 - 62<br>63 - 70<br>71 - 76<br>77 - 79 |
| VII      | <u>DÉCADA DE 1930.</u><br>7.1. ETAPA II REPÚBLICA ESPAÑOLA 1931/36.<br>7.2. ETAPA DE LA GUERRA CIVIL 1936/39.  | 80 - 87<br>82 - 85<br>86 - 87                       |
| VIII     | <u>EDUCADORES PRISIONEROS Y DEPURACIONES.</u><br>8.1. EDUCADORES PRISIONEROS.<br>8.2. DEPURACIONES.<br>8.2.1. Legislación.<br>8.2.2. Procedimiento seguido.  | 88 - 96<br>89 - 93<br>94 - 96<br>94 - 95<br>96      |

|      |   |   |
|------|---|---|
| IX   | <u>DEPURACIONES EN EL PROFESORADO DE GRADO MEDIO.</u><br>9.1.ESCUELA DE COMERCIO.(Altos Estudios Mercantiles).<br>9.2.ESCUELA SUPERIOR/ELEMENTAL DEL TRABAJO.<br>(luego de Peritos Industriales/Maestría Industrial).<br>9.3. ESCUELA DEL MAGISTERIO PRIMARIO.(López Botas).  | 97 - 99<br>97 - 98<br>98 - 99<br>99                                   |
| X    | <u>DEPURACIONES EN EL PROFESORADO DE SEGUNDA ENSEÑANZA.</u><br>10.1.INSTITUTO "PÉREZ GALDÓS".<br>10.2.INSTITUTO ARRECIFE DE LANZAROTE.<br>10.3.ESCUELA DE ARTES Y OFICIOS(Arrecife).  | 101 - 103<br>101 - 102<br>102 - 103<br>103                            |
| XI   | <u>DEPURACIONES EN EL PROFESORADO DE PRIMERA ENSEÑANZA.</u><br>11.1 CUERPO DE INSPECTORES.<br>D.Juan Rodríguez Santana.<br>D <sup>a</sup> .Isabel Muñoz-Delgado Murcia.<br>11.2.CUERPO DE MAESTROS.   | 105 - 110<br>105 - 106<br>105 - 106<br>106<br>106 - 110               |
| XII  | <u>OTROS CENTROS DE ENSEÑANZA OFICIAL.</u><br>12.1.ESCUELA ORIENTACIÓN MARÍTIMA(Pósito).<br>D.Manuel Fuentes Yáñez.<br>12.2.ESCUELA PREPARATORIA PARA INGRESAR EN EL INSTITUTO DE ENSEÑANZA MEDIA.<br>D <sup>a</sup> .Maria-Nieves Vera Calero.<br>D <sup>a</sup> .Trinidad Rodríguez Pérez.<br>D.Antonio Betancort López.<br>12.3 REFORMATARIO DE MENORES. | 111 - 118<br>111 - 116<br>116 - 117<br>116<br>117<br>117<br>117 - 118 |
| XIII | <u>ESCUELAS DE LAS IGLESIAS.</u><br>13.1.Parroquia de Nuestra Señora La Luz.<br>13.2.Colegio Nuestra Señora del Carmen.<br>13.3.Parroquia Nuestra Señora del Carmen.<br>13.4 Parroquia San Pedro.<br>13.4.Colegio Nuestra Señora de La Luz.<br>13.6.Cristianos Evangélicos.   | 119 - 132<br>121<br>120 - 123<br>123<br>123 - 130<br>126<br>131 - 132 |
| XIV  | <u>CASA-ASILO SAN JOSÉ.</u>   | 133 - 137   |
| XV   | <u>ENSEÑANZA MEDIA PRIVADA.</u><br>15.1. Colegio Ramiro Maeztu.<br>15.2. Colegio Viera y Clavijo.   | 138 - 142<br>138 - 140<br>141 - 142                                   |
| XVI  | <u>LAS ALCARAVANERAS.</u><br>16.1. Colegio San Luis.<br>16.2. Colegio Arenas.   | 143 - 151<br>146 - 147<br>147 - 151                                   |

|       |  |  |
|-------|--|--|
| XVII  | <u>MAESTROS NACIONALES.</u><br>D.Cirilo-Rafael Ayala Zamora.<br>D.Martín Perdomo Quesada.<br>D <sup>a</sup> .Antonia Padrón Cano.<br>D <sup>a</sup> .Rosario Noda Morales.<br>D.Primitivo Thomas García.   | 152 - 158<br>153 - 154<br>154<br>155<br>155 - 157<br>158                                       |
| XVIII | <u>FAMILIAS DE EDUCADORES.</u><br>D.Benito Navarro Rodríguez/D.Benito Navarro Sarmiento.<br>D.Juan Henríquez González, su nieta D <sup>a</sup> .Rosario Henríquez López(Vda.de Oramas)y su cuñada D <sup>a</sup> .Antonia Oramas Rguez.  | 159 - 164<br>159<br>160 - 164  |
| XIX   | <u>EDUCADORES PRIVADOS.</u><br>D. José Sánchez y Sánchez.<br>D. Joaquín Suárez Arencibia.<br>D <sup>a</sup> .Faustina Dévora Armas.<br>D <sup>a</sup> .Elvira Vázquez Pérez.<br>Srt <sup>a</sup> .Flora-M <sup>a</sup> .de la Luz Hibraín Padrón.<br>D <sup>a</sup> .Dolores Machín Ravelo.<br>D.Felipe-Francisco Vega Araña.  | 165 - 186<br>165 - 167<br>168 - 171<br>171 - 174<br>175<br>175 - 176<br>178 - 182<br>183 - 186 |
| XX    | <u>EDUCADORES CONSORTES.</u><br>D <sup>a</sup> .Mercedes Espinosa Ramírez/D.Antonio Guerra Bejarano.<br>D. Eugenio Zumbado Báez/D <sup>a</sup> .Librada M <sup>a</sup> .del Carmen Alvarado Doreste.<br>D <sup>a</sup> .Rafaela González Hernández/D.Andrés Calvo Falcón.<br>D. Mauricio-Juan Alamo Nuez/D <sup>a</sup> .Isabel Antúnez Santana.<br>D. Francisco Lemes Cabrera/D <sup>a</sup> .Filomena Castellano Almeida.<br>D <sup>a</sup> .Jorgina Sánchez Padrón/D.Cesáreo Rodríguez Cabrera. | 187 - 197<br>187 - 190<br>190<br>190 - 191<br>191<br>191 - 194<br>194 - 197                    |
| XXI   | <u>COLEGIO ALEMÁN.</u>   | 199 - 202  |
| XXII  | <u>ANÉCDOTAS.</u>  | 203 - 204  |
| ---   | <u>EPÍLOGO.</u> 1 <sup>a</sup> ETAPA 1885-1929.<br>2 <sup>a</sup> ETAPA 1930-1959.   | 205 - 208  |
| ---   | <u>ANEXO ÚNICO.</u> Listado alfabético de Educadores cuyos datos se han obtenido y que estuvieron establecidos y/o destinados en la Isleta/Pto.La Luz y cercanías, desde 1885 hasta 1960 (inclusive).  | 209 - 218  |
| ---   | <u>BIBLIOGRAFÍA, PRENSA, BOLETINES, ETC.</u>   | 219 - 220  |
| ---   | <u>LISTADO FOTOGRAFÍAS.</u>  | 221 - 224  |
| ---   | <u>ÍNDICE GENERAL.</u>   | 225 - 227  |



El Autor en la Playa de Las Canteras (Verano 1998).

El Autor nace en la calle Fataga, nº.11 de La Isleta, el 12 Noviembre 1944. Es Bautizado en la Iglesia del Carmen; Confirmado en La Luz. y casado en Santa María de Guía (Gran Canaria) en 1970, con Faustina Omar García, con quien tiene cinco hijas (Trinidad-Penélope, Soraya, Noemí, Ruth y Guayarmina-Dácil).

Es Bachiller y Funcionario Administrativo del Estado. En 1960 inicia sus servicios en la Escuela de Peritos Industriales de Las Palmas de Gran Canaria, pasando en 1965 a la Comandancia General de la Zona Marítima de Canarias, Arsenal de Las Palmas y Estado Mayor de la Armada. En 1972 logra una plaza administrativa en el Municipio de San Bartolomé de Tirajana, donde lleva los Negociados de Quintas, Estadística y Asuntos Estatales. Reingresa en la Armada en 1982 y pasa luego al Centro de Reclutamiento del Mando Aéreo de Canarias; desde 1984 figura destinado en su Estado Mayor.

Desde finales de la década de 1980 se dedica a investigar el pasado de La Isleta, Puerto de La Luz y su entorno, habiendo obtenido durante estos trabajos los datos de nacimientos desde 1849-1852 de la Iglesia de San Telmo, Parroquia de San Bernardo de nuestra Capital, realizando con estos antecedentes su primer libro, inédito (no puede publicarse), siendo el volumen 00 Nacimientos de dicha Parroquia.

Ha impartido conferencias en la Escuela Universitaria de Enseñanza General Básica de Las Palmas sobre los Educadores de La Isleta (1885-1950), Colegio Público «Franchy y Roca» y en los dos Institutos de Bachillerato de La Isleta, en semanas culturales organizadas en estos Centros, donde realiza exposiciones fotográficas de los temas desarrollados. En la Primavera de 1997 lleva a cabo una conferencia en el Grupo Escolar Guanarteme sobre la crónica de este barrio.

Es habitual escritor en los espacios de Opinión de la Prensa Local, en los que hace hincapié en mejoras para el Puerto de La Luz, así como de La Isleta, donde sus raíces están totalmente ligadas y de manera independiente o colaborando con colectivos vecinales, busca un barrio y una Ciudad mejor para la vejez, teniendo como meta el beneficio de la colectividad sobre los intereses existentes en el mismo.

Es aficionado a la colombofilia, perteneciendo a la Sociedad La Paloma Mensajera decana de La Isleta, por tener su instalación deportiva en la casa que fue de sus padres, c/.Pérez Muñoz, nº. 77. Es afiliado a la Cruz Roja Española y socio de pago del Museo Canario.

Es Autor y Editor del libro «ISLETA/ PUERTO DE LA LUZ: RAÍCES», presentado en el Real Club Náutico de Gran Canaria el 12 Noviembre 1996, del que se realiza una segunda edición en Febrero 1997.

El 26 Febrero 1998 la Fundación Puertos de Las Palmas le concede una Mención Especial, en la modalidad de Socio Cultural. Contribuye con una exposición de fotografías antiguas del Puerto de La Luz y de La Isleta en las Jornadas Culturales organizadas por el personal laboral de la Autoridad Portuaria de Las Palmas, en el mes de Junio de 1998.