

DIVISION DE ASISTENCIA AL SUBNORMAL MENTAL



Un paso muy importante ha dado nuestra ciudad. El propio señor Ministro de la Gobernación calificó al Centro de Monte Coello como una Institución modélica porque, según él mismo afirmó, "creo que no he visto ninguna como ésta en ninguna parte". La obra benéfico social preferente para nuestra Entidad ha sido y es la llamada División de Asistencia al Subnormal Mental que abarca un ambicioso plan de proyectos y realizaciones, entre las que figura este Centro de Monte Coello, inaugurado el pasado día 12 por don Tomás Garicano Goñi, Ministro de la Gobernación. A la hora prevista, llegó el excelentísimo señor Ministro, acompañado por el Gobernador Civil

de la Provincia, don Alberto Fernández Galar, Jefe de la Zona Aérea de Canarias y A.O.E., don Carlos Franco Iribarnegaray, Vicealmirante Comandante General de la Zona Marítima de Canarias, don José Yusti Pita, General Subinspector de la Zona Aérea de Canarias y A.O.E., don Andrés Asensi y Alvarez Arenas, y Alcalde de la Capital, don Jesús Pérez Alonso. Allí esperaba el Consejo Directivo de nuestra Entidad, presidido por don Juan Pulido Castro, acompañado por el Director Gerente de la misma, don Juan Marrero Portugués y Subdirector, don Sebastián Doreste Abreu; igualmente, el Director Médico, don Miguel Roca Segura; el Coordinador de la División de

Asistencia al Subnormal Mental, don José Doreste Abreu; la Doctora Aidyl M. de Queiroz, Experta de la UNESCO y Asesora del Ministerio de Educación y Ciencia; el Psicólogo don Jesús Garrido Landívar y el Psicopedagogo don Juan A. Vinagre. Encontrábanse, igualmente, presentes don José Antonio Navarrete, Secretario General del Instituto de Crédito de las Cajas de Ahorros; don Miguel Allué Escudero, Director General de la Confederación de Cajas de Ahorros; don Eduardo Martínez Montes, Director Adjunto de la citada Confederación; don Francisco Fernández Jardón y Alvarez, Secretario General de la Confederación; don Juan Cas Ganso, Director de la Caja Gene-



INAUGURACION DEL CENTRO DE MONTE COELLO

GARICANO-GOÑI:

"Puedo calificar esta Institución como modélica"

"Me produce una profunda satisfacción el ver que hay entidades que se dedican a realizar una labor tan importante y eficaz"

PULIDO CASTRO:

"Nos disponemos a enfrentarnos con la construcción de cuatro nuevos centros"

ral de Ahorros de Tenerife; don Mario Alonso y don Quintín Padrón, de la expresada Caja General de Ahorros; don Benigno Fontes Padrón, Director de la Caja de Ahorros de I.a Palma; señores Perdigón y Piñeiro, del Consejo de Administración de la Caja de Ahorros de La Palma; don Fernando Cortázar Martínez, Consejero de la Caja de Ahorros de Vitoria; los doctores Folch Camarasa y Lean Gregori, procedentes de Barcelona, especialistas en materia de Educación Especial; Dr. Gutiérrez Gómez, especialista en Subnormalidad Mental; doña Carmen Gayarre Gil, educadora de subnormales; doña Mercedes Carbó de Figueras, la popular "Mamá del Millón"; doctor

García Arcoyen, Director General de Sanidad; don Andrés Miranda, Procurador en Cortes de Tenerife, Subdirector General de Farmacia; y otras altas personalidades.

La Banda Juvenil de nuestra Entidad recibió a los ilustres visitantes con alegres pasacalles, arrancando de los mismos entusiastas aplausos.

Se realizó, en primer lugar, un detenido recorrido por todas las dependencias del Centro a inaugurar, recibiendo las instalaciones continuos y encendidos elogios por parte de los asistentes. A continuación, el Obispo de la Diócesis, Monseñor Infantes Florido, procedió a la bendición de los locales, en el salón-capilla.

Presidían el acto el señor Ministro de la Gobernación, Gobernador Civil de Las Palmas, Obispo de la Diócesis, Presidente del Cabildo Insular, Jefe de la Zona Aérea de Canarias, Secretario del Instituto de Crédito de las Cajas de Ahorros, Director General de la Confederación Española de Cajas de Ahorros, nuestro Director-Gerente y demás distinguidas personalidades.

El Presidente del Cabildo Insular y del Consejo Directivo de la Caja Insular de Ahorros, señor Pulido Castro, pronunció las siguientes palabras, que reproducimos por su interés:





"Es profundamente emotiva la satisfacción que llena nuestros corazones al contemplar serenamente la profunda revolución en la atención al subnormal mental que representará la puesta en marcha de este Complejo Educativo - Asistencial de Monte Coello, obra preferente del Consejo de Administración de la Caja Insular de Ahorros de Gran Canaria dentro de su programa benéfico-social. Pero esta satisfacción cobra caracteres excepcionales sabiendo que, a pesar del gran sacrificio personal que ello representaba dada su apretada jornada oficial, un ministro de nuestro Gobierno tan caracterizado como el señor Gari-cano Goñi, nos concede el alto honor de presidirnos en un día tan señalado, para tantas familias canarias que ven en los objetivos logrados una llamada de esperanza en la aceptada resignación cristiana de la adversidad que representa el nacimiento de un hijo disminuido.

Corría el año 1962 cuando se iniciaron las inquietudes por este tema de la Institución creándose el Colegio de El Toscón con capacidad para ochenta alumnos recuperables en régimen de semi-internado, y seis años después, los talleres de Formación Profesional Especial dedicados a la rehabilitación y reintegración a la sociedad de estos seres a través de su capacitación en un puesto de trabajo de artesanías tan disparres como labores de aguja, muñequería, encuadernación, plataneras, agricultura y alfarería. El éxito continuado de estos Centros, ambos actualmente a pleno rendimiento, teniendo cuarenta y siete plazas los talleres, fue el estímulo más eficaz para la concepción y realización de la obra que hoy hemos contemplado.

Las secciones de que consta el nuevo Complejo son: Departamento de Servicios Generales, Centro de Orientación Psicopedagógica, Colegio Monte Coello y el Centro-Clinica Hogar en el local anexo. Una somera descripción de los fines de cada una hará comprender la eficacia de su funcionamiento:

El Centro de Orientación está dotado de los servicios necesarios para establecer el diagnóstico y las unidades de Rehabilitación Psicopedagógica necesarias para dictaminar y aplicar una terapia apropiada con-

forme a un enfoque multidisciplinario en todos los casos de deficiencia mental y en todos sus niveles, dificultades escolares específicas, trastornos emocionales, deficiencia motora y sensorial leves. Su funcionamiento se inició con anterioridad a la terminación de estos locales, teniendo, en este momento, inscritos trescientos ochenta y seis casos en espera de turno para ser examinados y sesenta y cuatro totalmente dictaminados, con un promedio de veinticuatro horas de dedicación facultativa por alumno, de los que han ingresado en el Colegio cuarenta y dos. Además se tienen veintitrés parcialmente estudiados.

Colegio Monte Coello, concebido para proporcionar los medios adecuados para el mejoramiento integral del alumno con especial atención en el aprendizaje de los conocimientos elementales y entrenamiento vocacional. Puede admitir hasta 285 plazas, 15 por cada una de las 19 aulas; siendo su régimen general de semi-internado con sesiones de mañana y tarde, pero para casos especiales, en su Internado - Hogar, tendrán cabida 18 varones y 12 niñas.

Este Colegio ha iniciado sus actividades con los 42 niños a que antes hacíamos mención pero dicho número se incrementará paulatinamente a medida que el Centro de Diagnóstico examine a los solicitantes. Centro Clínica-Hogar, dedicado a la atención hospitalaria y adquisición de hábitos elementales de independencia personal y convivencia de los subnormales mentales custodiables.

Tiene una capacidad de 22 niños, todos de edades inferiores a los 10 años, 12 internos y 10 semi-internos. El costo total de la obra ha sido de 46,6 millones, de los que ha afrontado la Caja el pago del 30 por ciento y el resto se espera obtener de las siguientes subvenciones en millones:

16,3 del Ministerio de Educación y Ciencia, o sea el 35 por ciento.

10,5 del Ministerio de la Gobernación, que representa el 22 por ciento.

6 del Cabildo Insular de Gran Canaria, o sea un 13 por ciento.

Educación ya ha librado la mitad, Gobernación 1,5 y en trámite el resto y el Cabildo lo hará en seis anua-

lidades sucesivas.

Para el funcionamiento de este complejo, se cuenta con una plantilla de 45 facultativos y 15 puestos de personal de servicio, siendo su capacidad receptora de 307 educandos a los que hay que sumar los 127 ya atendidos en los Centros preexistentes. El costo de la inversión prevista para el presente ejercicio es de veinte millones, no llegando a millón y medio lo que se prevé recaudar por becas y aportaciones de los padres.

Esta es, a grandes rasgos, la descripción de la obra que nos hacéis el honor de inaugurar, fruto de grandes ideales puestos en el mejor servicio a nuestro pueblo por la Caja Insular de Ahorros que me habéis encargado regir. Ahora bien, la misma irá ligada siempre a cuatro personas que han influido decisivamente en que fuera una realidad y pecaríamos de ingratos si sus nombres no fueran citados aquí en público reconocimiento:

En primer lugar nuestro Director-Gerente, verdadero artífice de ésta y tantas iniciativas de la Caja, don Juan Marrero Portugués.

Don Federico Díaz Bertrana, antecesor nuestro en el cargo, que tuvo la clarividencia de comprender lo acertado de la orientación preconizada por el señor Marrero y, dándole auténtica luz verde, le apoyó en el desarrollo de los planes propuestos.

La Dra. Aidyl M. de Quiroz, auténtico fichaje feliz para la realización del programa y que fue designada por las Naciones Unidas como experta en el campo de la subnormalidad mental, con misión especial en España, a instancias precisamente de nuestra Institución, una vez que tuvimos conocimiento de su gran

valía y dotes organizadoras, con motivo de una escala suya en nuestra isla.

Y el arquitecto proyectista del Complejo, nuestro llorado amigo Fermín Suárez Valido, que puso excepcional interés en dar a las instalaciones esa imprescindible funcionalidad no exenta de armónico equilibrio estético.

Debemos también dejar constancia que, a pesar de todo lo dicho y aun cuando sabemos de la preocupación de otras Entidades por este problema de la subnormalidad, no consideramos alcanzadas las metas propuestas y nos disponemos a enfrentarnos rápidamente con la construcción de cuatro nuevos Centros: Clínica-Hogar, para severos y profundos, con 100 plazas; Centro de Entrenamiento, para el adiestramiento de hábitos de independencia personal y convivencia social, así como el entrenamiento ocupacional de los entrenables, con 150 plazas; Centro Laboral, para el entrenamiento y supervisión de 300 adolescentes y adultos a nivel "instruibles" y "entrenables"; y Residencia de Adultos, para recoger a los adultos que carezcan de protección familiar y de aquellos otros que no puedan permanecer en el seno de su propia familia.

Por último agradecer la presencia de las señoras doña Carmen Gayarre Gil y doña Mercedes Carbó de Figueras, destacadas figuras en este campo de la educación.

Y nada más. Nuestro profundo agradecimiento por la ayuda y el apoyo moral prestado a esta obra y muy especialmente al ministro de la Gobernación que tanto nos ha honrado con su presidencia".



Tras sus palabras, el señor Pulido Castro fue largamente aplaudido.

Acto seguido, el Secretario General del Instituto de Crédito de las Cajas de Ahorro, don José Antonio Navarrete, dirigió unas breves palabras a los asistentes, a lo largo de las cuales resaltó la gran labor de nuestra Entidad en materia de ayuda al subnormal mental. También destacó el incremento que ha realizado nuestra Entidad bajo la dirección acertada de don Juan Marrero Portugués, transformando en pocos años los cuatrocientos millones en más de cinco mil. Tras felicitar a la Caja, nos alentó a proseguir en esta humanitaria labor.

Fue el Ministro de la Gobernación, don Tomás Garicano Goñi, quien tomó la palabra, pronunciando el presente discurso:

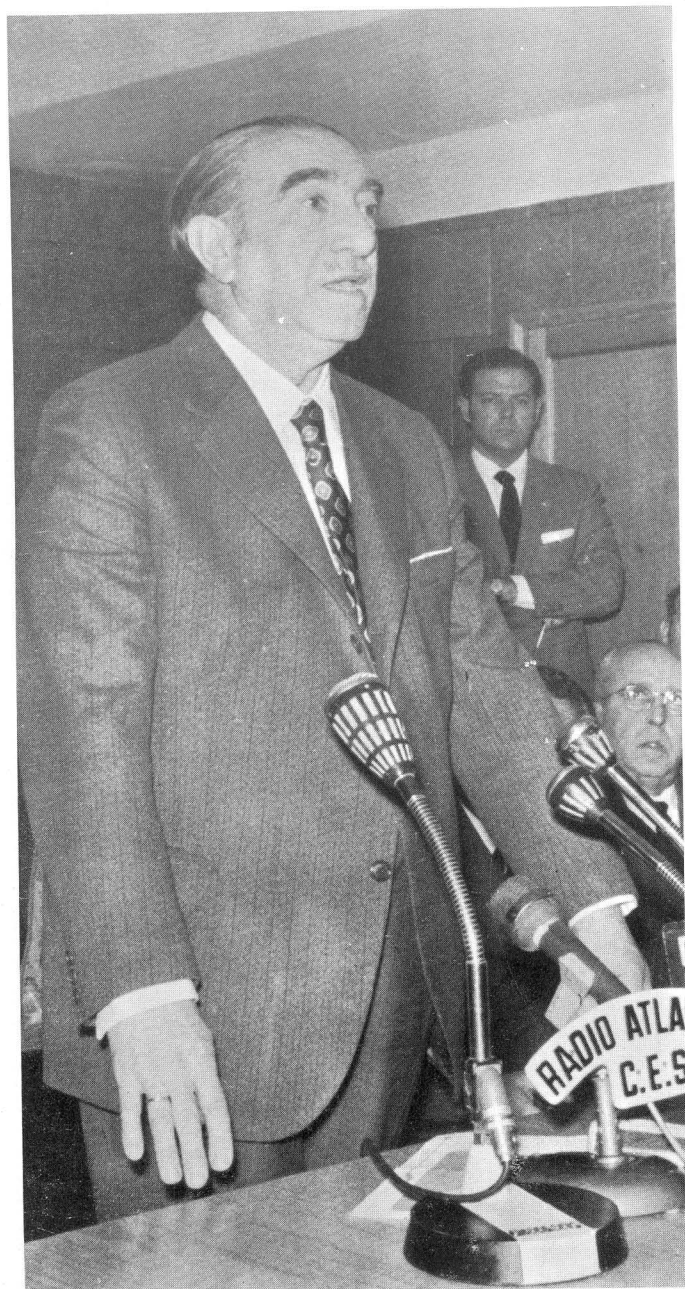
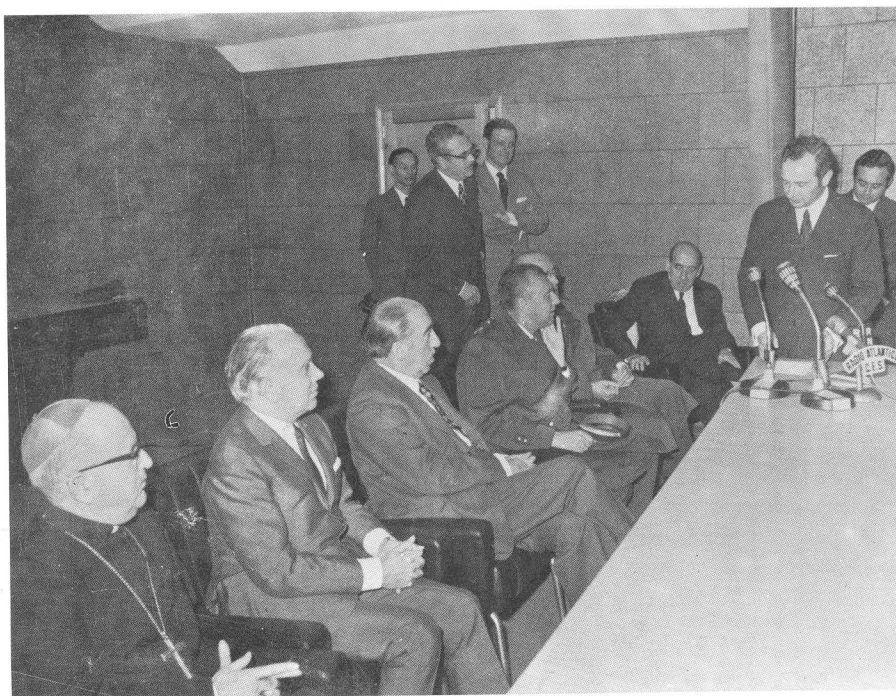

"Los que desempeñamos cargos de responsabilidad pública y nos vemos en la necesidad de asistir a muchos actos, éstos nos resultan unas veces gratos y otras veces menos. Sin embargo, yo les puedo asegurar que, dentro de los primeros, figura el de asistir a la inauguración de estos establecimientos benéficos como en el que ahora estamos, que tienen una raigambre tan profundamente humana y cristiana como es la redención de los subnormales.

Hasta hace algún tiempo, no demasiado, el subnormal se ocultaba como si fuera una lacra para la sociedad. Ciertamente no debe ser muy grato tener un subnormal en la familia, pero tampoco es nada deshonoroso. Y hoy en día ha pasado a ser un problema que hemos empezado a conocerlo los que hemos tenido la dicha de asistir a actos similares como éste. Que sea lanzado a la vida pública con un impulso extraordinario. Hoy día el problema de los subnormales - problema, no nos engañemos - es de difícil solución. Sin embargo, se encuentra en posibilidades y en camino de emplear lo primero que les falta: paliativos para el mismo. Hoy día vemos ya escuelas, por donde quiera que se va, dedicadas a favorecer a estos niños, a encajarlos en una situación más adecuada que la que se encontraban; a despertar lo que hay dentro de su inteligencia, que pese a todos los gráficos, tal vez no sepamos exactamente cuánto es. En resumen, a darles una vida más humana.

Yo puedo calificar esta Institución como modélica porque creo que no he visto una como ésta en ninguna parte. Y a mí me produce una profunda satisfacción el ver que hay personas, que hay entidades que se dedican a realizar una labor tan eficaz y tan importante como ésta. Esta labor, según el señor Pulido Castro, ha sido una conjunción de esfuerzos de corporaciones, entidades y ministerios. Conjunción de esfuerzos de todos y que tenemos que emplearla en todo en la vida.

Nada podremos realizar los que estamos en puestos de responsabilidad, si no damos un gran impulso a la labor social. La labor social, por su propia naturaleza, indica conjunción de voluntades y de intereses. Termino mis palabras felicitando de todo corazón a cuantos han intervenido y han hecho posible esta gran obra".

Fuertes y prolongados aplausos acogieron estas palabras del señor Garicano Goñi.

Con esto, se dijo por terminado el acto inaugural del Centro de Monte Coello.

Bueno es que presentemos ahora un estudio más detallado de la gran obra de nuestra Caja Insular de Ahorros en este terreno de la subnormalidad mental, del que también nos hemos hecho eco, en otras ocasiones, en las páginas de AGUAYRO.

Ofrecemos, en primer lugar, un cuadro resumen de todo lo que reúne en sí este complejo programa, pasando, a continuación, a especificar los distintos aspectos del mismo.

casos de subnormalidad, cuyas causas puedan ser previstas y evitadas.

b) Sensibilizar al medio social, a fin de que se incline al reconocimiento precoz y tratamiento del deficiente mental.

Con esto se consigue, no sólo que desde los primeros días puedan ser eliminados ciertos cuadros clínicos que posteriormente serán difícilmente erradicables, sino también evitar una mayor gravedad de la subnormalidad y lograr una mejor rehabilitación gracias al oportuno tratamiento. Ha de tenerse en cuenta que esta tarea de profilaxis nos concierne a todos, ya que nadie está exento de tropezar alguna vez con

ción; la educación y preparación vocacional, así como los medios empleados para la integración del subnormal al trabajo, a la familia y a la sociedad en general. c) Estudiar la sensibilidad pública en cuanto a la aceptación y ayuda de la sociedad a la integración del subnormal mental.

Para el logro de estos fines, la División de Asistencia al Subnormal Mental de nuestra Entidad cuenta con personal e instrumentos especializados destinados a alcanzar los mayores rendimientos.

LA REHABILITACION

Son sus finalidades primordiales:

a) Establecer un diagnóstico dife-

COMPLEJO DE ASISTENCIA AL SUBNORMAL MENTAL

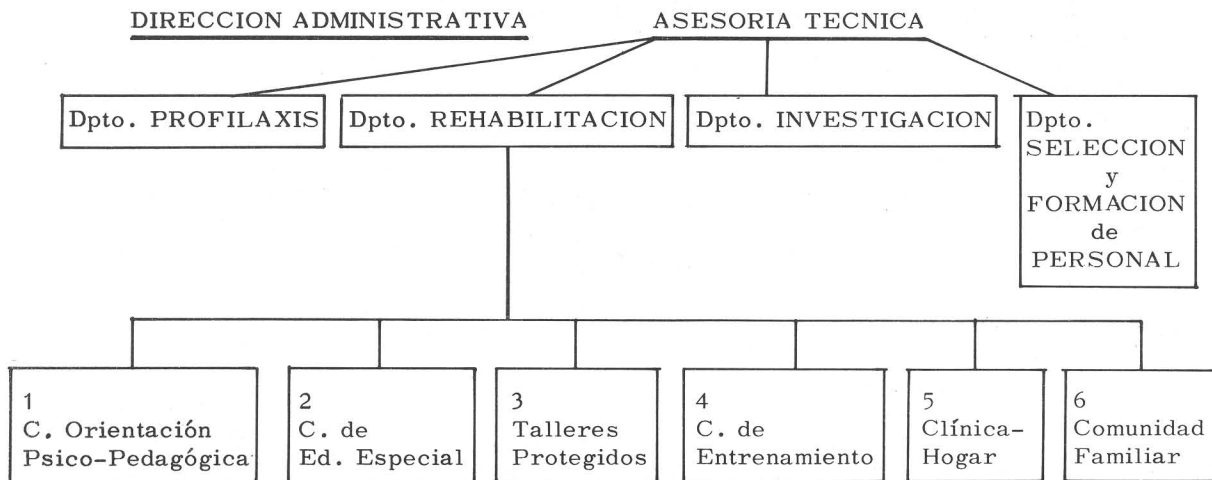

Las metas funcionales que se propone alcanzar la totalidad del programa de la División de Asistencial al Subnormal Mental, cubren todos los aspectos, tanto científicos, como técnicos, sociales y humanos. Estas metas propuestas son:

a) Profilaxis, como acción preventiva.

b) La Rehabilitación del subnormal en todos sus niveles, procurando su mejoramiento integral y convertirlo en un ser útil a la sociedad y a sí mismo.

c) La investigación, como medio de control y búsqueda de técnicas, métodos y tratamientos más eficientes y, también, como forma de orientar la acción preventiva. d) Formación de personal especializado en sus dos aspectos: para poner en marcha todo este complejo y, también, para mantener actualizado a todo el equipo.

LA PROFILAXIS

Tiene como metas: a) Disminuir, en lo posible, la frecuencia de

el problema de la subnormalidad en el seno de su familia. Son consideradas, como medidas preventivas, entre otras: 1) Las campañas de vacunación contra determinadas virosis. 2) El adecuado control y atención médica durante el embarazo y en el parto. 3) Alimentación, higiene y estimulación sensorial apropiadas desde el nacimiento del niño.

LA INVESTIGACION CIENTIFICA

Podríamos resumirla en los siguientes apartados:

a) Verificar científicamente las causas más frecuentes en nuestro medio que puedan dar origen a la deficiencia mental. Así, por ejemplo, examinar los factores que pudieran estar relacionados con la herencia, la desnutrición, la carencia de estimulaciones sensoriales y los agentes tóxicos.

b) Estudiar el tratamiento medicamentoso, las técnicas y métodos empleados en la rehabilita-

cional, funcional y estructural de la deficiencia mental en sus diferentes niveles.

b) Establecer idéntico diagnóstico de los cuadros clínicos correlativos con la expresada deficiencia mental.

A partir de este estudio, realizado a través de un enfoque socio-médico-psicopedagógico, es dictaminada, aplicada y controlada la terapia apropiada a cada caso particular.

Los programas obtenidos a través de los resultados de este estudio interdisciplinario han de ser aplicados, no sólo por los familiares, sino también por las escuelas especializadas, talleres, residencias y clínicas - hogar dependientes de nuestra Entidad y, así mismo, por otras entidades y organizaciones ajenas a la misma.

Hagamos un repaso a las obras inauguradas por el señor Ministro de la Gobernación, las que se encontraban en funcionamiento y las que están programadas, den-

tro de este vastísimo programa de asistencia al subnormal mental y, concretamente, dentro de éste de la Rehabilitación.

1. Obra inaugurada: Complejo Monte Coello

A). EDIFICIO DE LOS SERVICIOS GENERALES

Edificio de dos plantas, con una superficie de 591 m², forma parte del solar del Colegio. En él, se lleva la administración de todos los centros comprendidos dentro de la División de Asistencia al Subnormal Mental.

Sus dependencias son las siguientes: En la planta baja, vestíbulo, hall y salón capilla, empleable para teatro, cine, conferencias, etc. En la planta alta, sala de reuniones, recepción, contabilidad, departamento de investigación y profilaxis, se-

cretaría general, administración general y asesoría.

B). CENTRO DE ORIENTACION PSICOPEDAGOGICA

Destinado al diagnóstico, tratamiento y orientación del subnormal en todos sus niveles y edades, así como de los otros cuadros clínicos relacionados más directamente con la deficiencia mental. En otras palabras, examinar a los sujetos y orientarles hacia un determinado centro, proporcionándoles, al mismo tiempo, un programa individualizado de acuerdo con sus posibilidades.

Está constituido por las siguientes secciones principales:
Servicio Social: Su misión es la de realizar un estudio preliminar socioeconómico de los casos que soliciten ser atendidos. También da toda clase de informaciones sobre el Centro y sobre garantías y derechos sociales.

Servicio Médico: Se compone de las especialidades de Pediatría, Psiquiatría y Neurología. Pediatría se encarga de hacer un examen físico general con referencia a los especialistas que necesite cada caso. Psicología estudia los posibles rasgos psicopatológicos con indicación de terapia medicamentosa y psicoterapia adecuadas. Finalmente, Neurología tiene como misión examinar los factores de orden orgánico - cerebral. Se halla complementado este Servicio por otros médicos que también pueden contribuir al diagnóstico a la vez que facilitar el bienestar y la rehabilitación de los sujetos; tales son: Otorrinolaringología, Oftalmología, Odontología y Radiología.

Ofrecemos un cuadro simplificado de todas las secciones que comprende este Centro orientador, cuya importancia se trasluce:

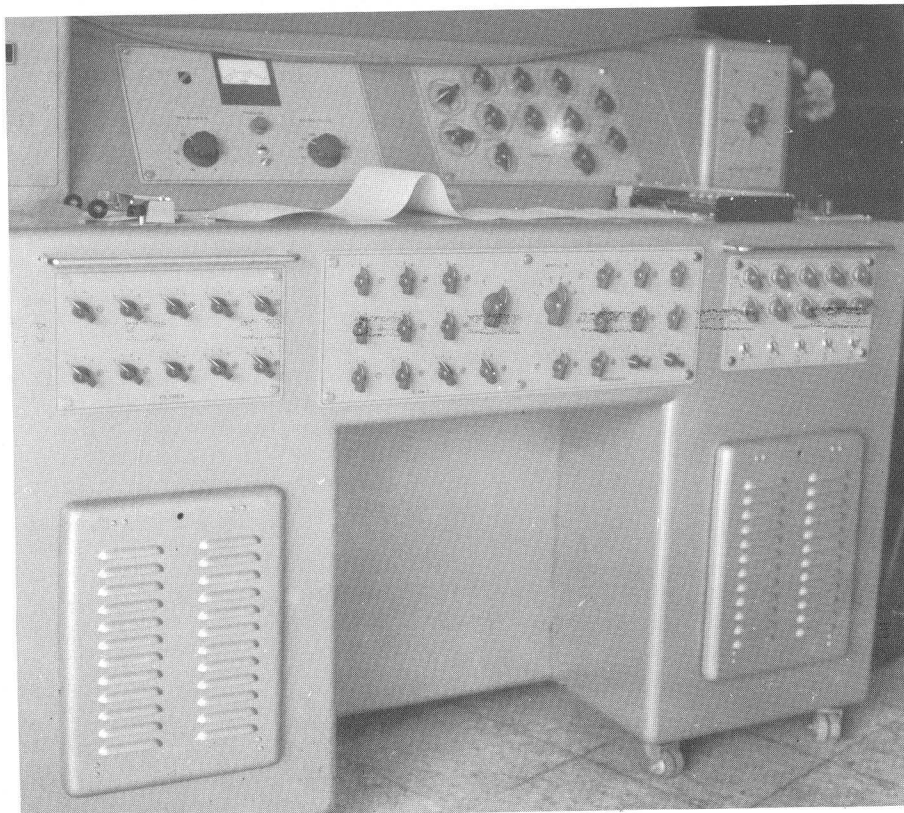
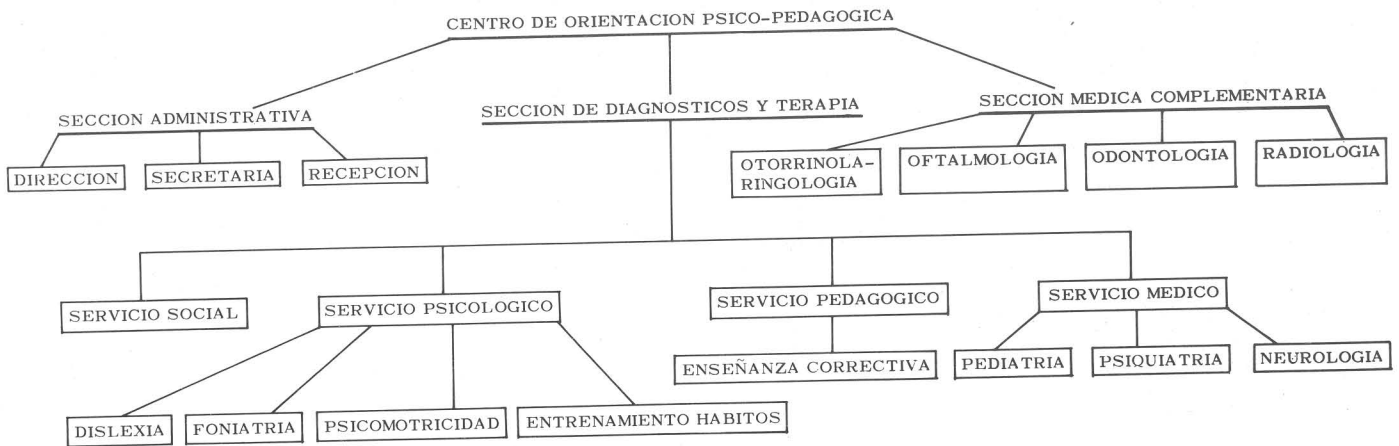

Consta de un edificio de dos plantas, con un total de 598,84 m². La planta baja, dedicada al diagnóstico, comprende el Servicio Social, Pedagogía, Psicología, Radiología, Neurología, y Odontología. En la parte superior, se encuentran los servicios de tratamiento: Foniatría, Otorrinolaringología, Psicomotricidad, Enseñanza Correctiva, Dislexia, Hábitos de Convivencia, Audiometría, Oftalmología, etc.

C). CENTRO DE EDUCACION ESPECIAL: "COLEGIO MONTE COELLO"

Destinado a la educación preescolar, escolar y vocacional del subnormal educable. En un solar de 17.450 m², con 6.153,40 m² contruidos, tiene capacidad para 285 niños en diecinueve clases de quince plazas cada una. Lleva un régimen escolar de seminternado, en sesiones de mañana y tarde. En casos especiales, puede albergar 30

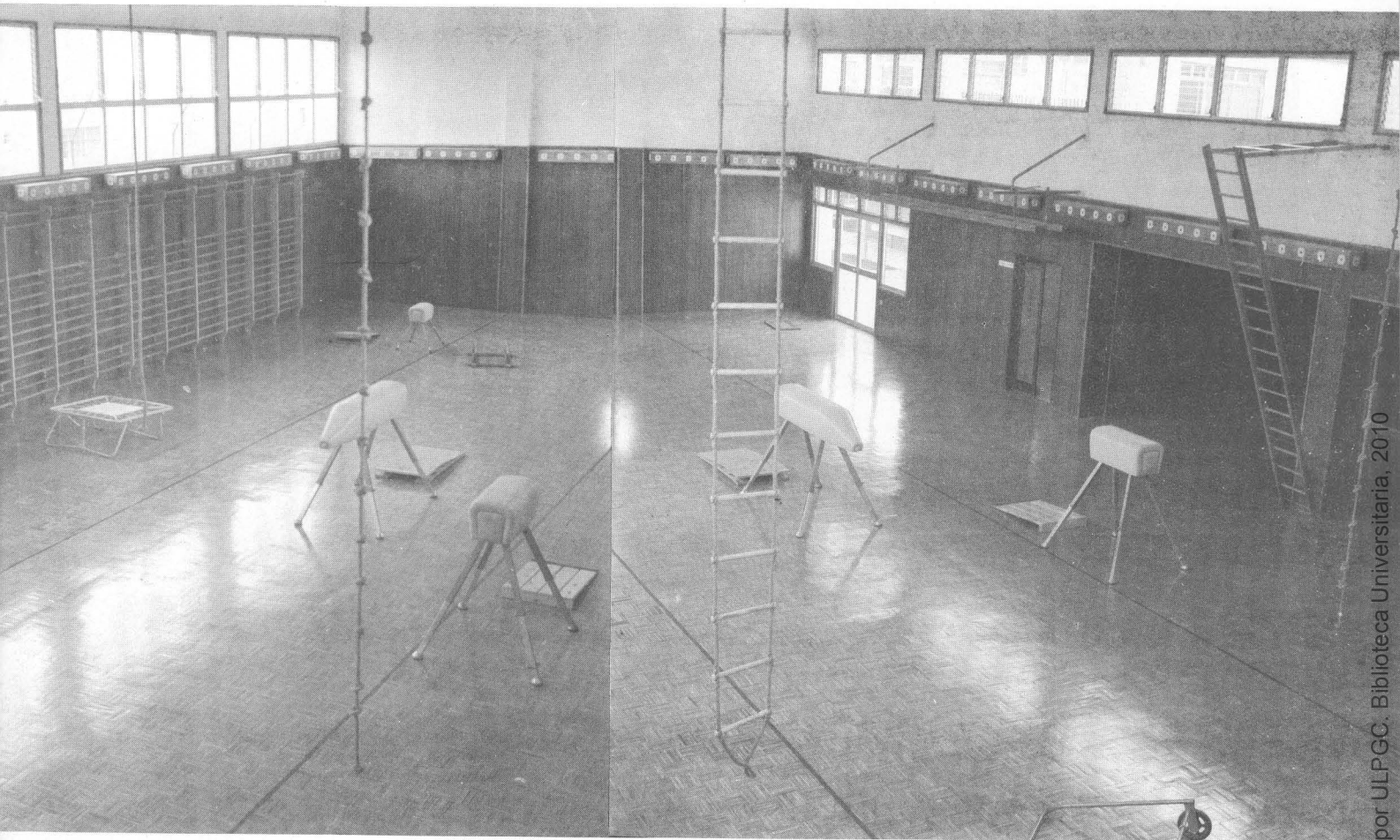

niños en régimen de internado. Empieza el curso escolar 1970 - 71 con 50 niños.

Posee campos de deportes a nivel juvenil, gimnasio, piscina cubierta, mirador, centro de entrenamiento de tráfico, cría de diferentes animales domésticos, clases de música con diferentes instrumentos, casa-hogar, etc.

D). CLINICA - HOGAR

Se halla ubicada en la calle Goya, 20, también en Tafira Alta. Es un edificio tipo chalet, en régimen de alquiler, con capacidad para doce pequeños internos y diez en régimen de seminternado. Se aplica al atendimento hospitalario y al acondicionamiento de hábitos elementales de independencia personal y convivencia para subnormales custodiables (profundos).

2. Centros ya en funcionamiento

A). COLEGIO "EL TOSCON"

Es un edificio no propio, cedido por los señores Bordes. Su superficie total asciende a 1.475 m², con 303 m² edificados en un chalet de dos plantas. Cuenta con un alumnado de 80 plazas, desde el año 1963, y un profesorado de nueve maestros nacionales y cinco señoritas auxiliares. Está dotado de comedor, espacios para

gimnasia, salón de reuniones, etc.

B). TALLERES DE FORMACION PROFESIONAL

Ubicados en Terrero, 1, bajos de Cairasco y otro local adaptado al efecto en Lomo Blanco, en terrenos propiedad de nuestra Entidad. Funciona desde 1968, con 57 educandos en edad superior a los 18 años. Practican en la actualidad las profesiones de agricultura, taller de artesanía de cerámica o alfarería, artesanía de platanera, artesanía de labores con aguja. Tiene servicios de comedor y transporte.

3. Obra programada

A). CENTRO LABORAL

A inaugurar en 1975, en un local del complejo de Lomo Blanco, tendrá capacidad para 300 plazas.

B). COMUNIDAD FAMILIAR

A inaugurar en 1978, tendrá una capacidad para 100 plazas de adultos, también en el complejo de Lomo Blanco.

C). CENTRO CLINICA - HOGAR

A inaugurar en 1973, con capacidad para 100 niños, situado en el mismo complejo.



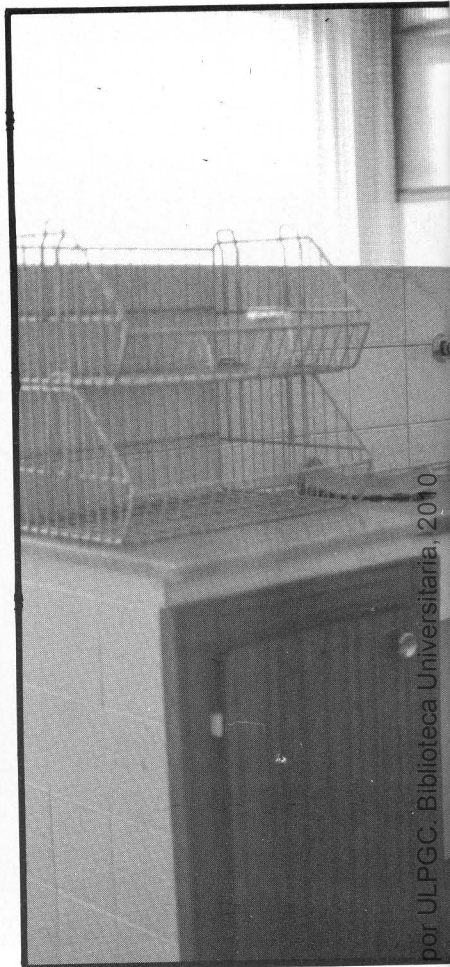
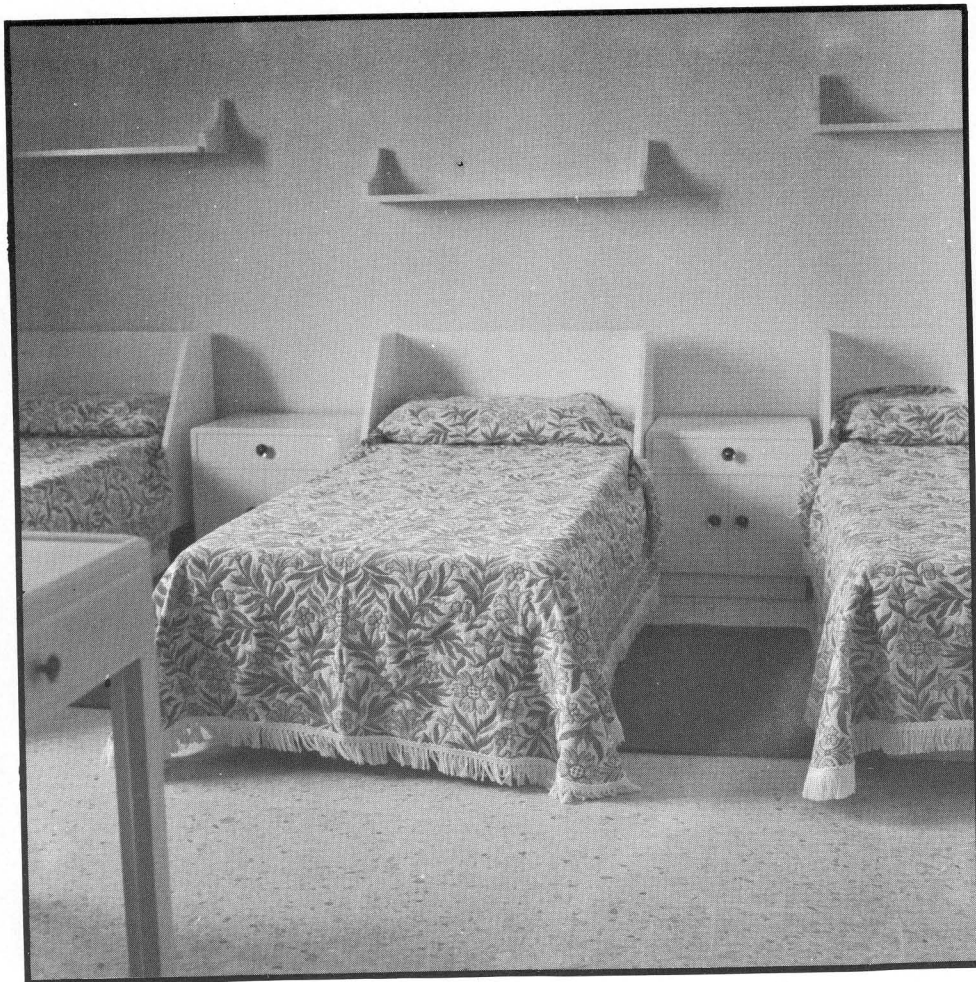

D). CENTRO DE ENTRENAMIENTO

Para el adiestramiento de hábitos de independencia personal y convivencia social y para el entrenamiento ocupacional de los subnormales entrenables (semiprofundos). Se inaugurará en 1.975, con capacidad para 150 niños.

LA PREPARACION DE PERSONAL ESPECIALIZADO

Se lleva a cabo un vasto plan de formación y actualización de personal especializado.

Se han hecho algunos cursos de formación básica de profesionales de diferentes niveles y especialidades y se prevé la realización de otros cursos más que comprendan la formación en el campo de la subnormalidad, de especialistas como asistentes sociales, psicólogos, pedagogos, pediatras, neurólogos, psiquiatras, así como maestros, educadores y enfermeras.

Estas formaciones se ampliarán con trabajos en los diversos centros. Es preciso observar además que se realizan teniendo



en cuenta, no sólo las necesidades actuales o futuras de los centros de la División de Asistencia al Subnormal Mental de nuestra Entidad, sino también las de otros servicios de la comunidad cuyos fines se relacionan con el campo de la subnormalidad mental.

Es éste un sucinto estudio de los programas de nuestra Caja Insular de Ahorros en pro de esta su obra preferente, la División de Asistencia al Subnormal Mental. Todo el enfoque de estas realizaciones tiene como finalidad primordial no sólo la de ayudar al subnormal, sino la de hacer valer sus derechos a un tratamiento apropiado y a una educación y entrenamiento vocacional que le permitan desarrollar al máximo el potencial de sus capacidades, cualquiera que sea el grado de su deficiencia.

Por eso nos congratulamos al ofrecer a nuestra sociedad una obra que el Excmo. señor Ministro de la Gobernación, por citar a una de las tantas personalidades que se han manifestado en este sentido, ha calificado de modélica.

