

GEOGRAFIA REGIONAL

DESCRIPTIVA

DE LAS

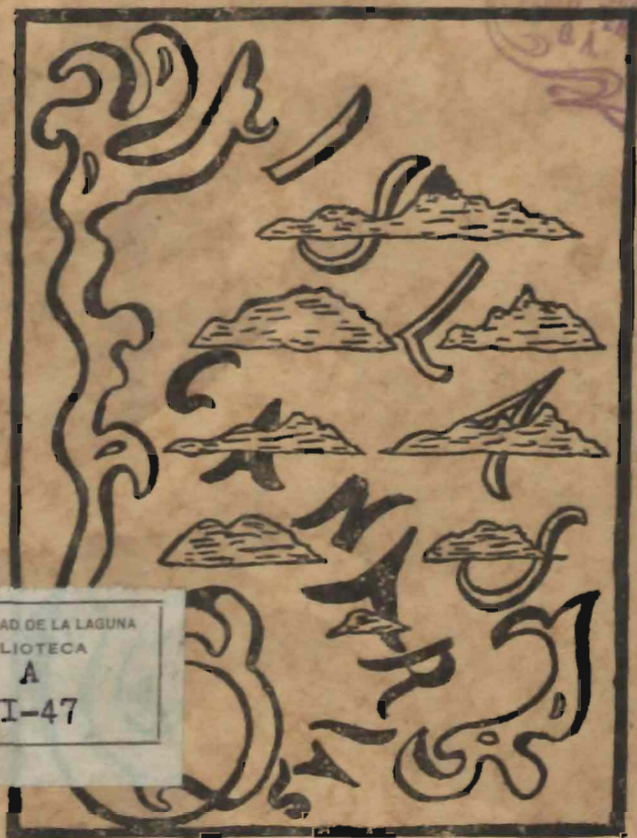

UNIVERSIDAD DE LA LAGUNA
BIBLIOTECA

A
VI-47

J. DELGADO

GRADO SUPERIOR

UNIVERSIDAD DE LA LAGUNA
BIBLIOTECA

A

VI-47

928-4

GEOGRAFIA REGIONAL

DESCRIPTIVA

DE LAS

ISLAS CANARIAS

GEOGRAFIA REGIONAL DESCRIPTIVA

DE LAS ISLAS CANARIAS

JOSÉ DELGADO MARRERO

INSTITUTO TECNOLÓGICO DE LAS ISLAS CANARIAS

GRADO SUPERIOR

IMPRESIÓN Y DISTRIBUCIÓN EN LAS ISLAS CANARIAS

IMPRESIÓN Y DISTRIBUCIÓN EN LAS ISLAS CANARIAS

1 9 2 2

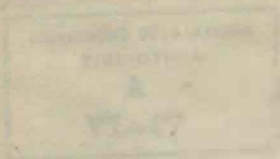

GEORAFIA REGIONAL DESCRIPTIVA
DE LAS ISLAS CANARIAS

916.49
908649

FCA
SIAZ

GEOGRAFIA REGIONAL

DESCRIPTIVA

DE LAS

ISLAS CANARIAS

POR

JOSÉ DELGADO MARRERO

MAESTRO NACIONAL

GRADO SUPERIOR



IMPRENTA Y LIBRERÍA DE SUC. DE M. CURBELO
SAN AGUSTIN, 47 - LAGUNA DE TENERIFE

1 9 2 7



15
1927

1927

GEOGRAFÍA REGIONAL

DESCRIPATIVA

DE LAS

ISLAS CANARIAS

1

POR

JOSÉ DELGADO MARRERO

MAESTRO EN CIENCIAS

GRADO SUPERIOR

INSTITUTO DE INVESTIGACIONES CIENTÍFICAS Y TECNOLÓGICAS DE LAS ISLAS CANARIAS
CALLE CALDERA, 40. LA OLA BLANCA, LAS PALMAS DE GRAN CANARIA

1927





"EL QUE DESCONOCE LA GEOGRAFÍA DE SU REGIÓN ES UN EXTRAÑO EN ELLA."

A los cultísimos Catedráticos de la Escuela Normal de Maestras de La Laguna de Tenerife D. Rogelio Francés Gutiérrez y D.^a Espidia Rodríguez de Francés dedico este modesto trabajo de Geografía regional de mi patria chica en prueba de mi más profunda admiración y simpatía.

EL AUTOR. _

EL QUE DESCONOCE LA GEO-
GRAFIA DE SU REGION ES UN
EXTRAÑO EN ELLA.



A los cultísimos Catedráticos de la
Escuela Normal de Maestros de La
Logana de Comercio P. Rogelio Fum-
es Gutiérrez y P. Cipriano Rodríguez
de quienes dedico este modesto trabajo de
Geografía regional de mi patria chica en
prueba de mi mas profunda admiración y
simpatía.

EL AUTOR



GEOGRAFIA REGIONAL DESCRIPTIVA DE LAS ISLAS CANARIAS

GRADO SUPERIOR

DESCRIPCIÓN GENERAL DEL ARCHIPIÉLAGO

LECCION I

¿Qué es Geografía regional?—¿A qué nación pertenece la Región Canaria?—¿Cuántas islas constituyen el Archipiélago?—Nombres de cada una de las habitadas y de las desiertas.—Situación geográfica de la Región.—Grupos que forman las ocho Islas habitadas.—Capitales de cada una de ellas.

Se entiende por Geografía regional la que tiene por objeto describir geográficamente una región.

El Archipiélago canario pertenece a la nación española, siendo una de sus provincias insulares y de 3.ª clase.

Está constituida esta Región por trece islas y algunos islotes, de las cuales, ocho están habitadas y cinco deshabitadas, bañadas por el Océano Atlántico.

Tenerife, Gran Canaria, Palma, Lanzarote, Fuerteventura, Gomera, Hierro y Graciosa, se denominan las habitadas y *Alegranza, Montaña Clara, Roque del Este, Roque del Oeste e Isla del Lobo*, las desiertas.

Próximas a las costas del Continente africano, se hallan situadas entre los paralelos $29^{\circ}, 39', 33''$ y $29^{\circ}, 24', 44''$ de latitud N., y los meridianos $7^{\circ}, 7', 30''$ y $11^{\circ}, 57', 30''$ de longitud O. de San Fernando.

Para la mejor marcha administrativa de sus organismos se divide el Archipiélago en dos grupos: uno *Occidental*, con las islas de Tenerife, Palma, Gomera y Hierro y otro *Oriental*, con las de Gran Canaria, Lanzarote, Fuerteventura y Graciosa.

Santa Cruz es la capital de la isla de Tenerife y de toda la Región canaria; *Las Palmas* es la capital de Gran Canaria; *Santa Cruz de la Palma*, de la isla de este nombre; *Arrecife*, es de la de Lanzarote; *Puerto de Cabras*, de Fuerteventura; *San Sebastián de la Gomera*, de la de esta última denominación; *Valverde*, del Hierro y Graciosa sin capitalidad.

EJERCICIO.—Dibujar las islas por grupos y con sus capitales.

LECCION II

Extensión del Archipiélago.—Población.—Suelo.—Montañas.—Bosques.—Barrances.—Clima.—Producciones.

A 7.260 kilómetros cuadrados asciende la extensión superficial del Archipiélago canario, de los cuales pertenecen

al grupo de las habitadas 7.182, y al de las desiertas, 78 kilómetros.

Las ocho islas tienen un censo de población de 488 mil 483 habitantes, correspondiéndoles 68 por kilómetro cuadrado.

El suelo de este territorio, es de naturaleza volcánica, montañoso y accidentado; fértil y surcado por numerosos barrancos y profundos abismos. Abundan los manantiales de aguas en varias de sus islas, que les dan lozanía a sus productivos campos.

Las cordilleras que atraviesan el grupo insular formado por Tenerife, Gran Canaria, Palma, Gomera y Hierro están constituidas por montañas de aspecto variado, algunas muy elevadas; presentando todas ellas parajes deliciosos y pintorescos y taludes escarpados; mientras que las de Lanzarote y Fuerteventura son de poca altitud y áridas en general.

En medio de ellas se encuentran frondosos bosques, restos de los muchos que berrosearon en la antigüedad a las Afortunadas, y que la mano criminal del leñador campestre ha ido destruyendo.

Las vertientes de las mismas están cortadas por numerosos barrancos: unos, de gran profundidad e imponentes; otros, bordeados por arbustos y ñameras.

El clima que se disfruta en la Región Canaria es sumamente benigno; pues no hay extremos de temperatura baja ni alta, dado que no excede de 10 grados, la primera, ni de 30, la segunda, salvo algunas excepciones. Esto es motivo de que numerosos enfermos del extranjero vengán a buscar la salud en el aire que se respira del salutarísimo clima insular.

Las producciones que se obtienen de su feraz suelo son variadas. La mano laboriosa del isleño canario ha hecho prodigios, formando de eriales, campos productores de frutos que es la riqueza del país. Sus huertas y sus fertilizantes tierras producen patatas, cereales, legumbres, plátanos, tomates, cebollas, batatas, caña de azúcar, sandías, cochinilla,

tabaco y exquisitas y sabrosas frutas en sus distintas clases.

De sus montes se sacan maderas de barbuzano, paloblanco, viñátigo, álamo, laurel, castaño, pino, brezo y almácigo, destinándose a la construcción y a la confección de carbón vegetal.

La cría de ganado vacuno, lanar, cabrío y cerda es abundante; la de asnal, mular, caballo y dromedarios es de menor escala; la de aves de corral se halla bastante extendida. También se cría y prepara el gusano de seda.

De sus montañas se extraen piedras de construcción, de filtro, losetas y pusolana; encontrándose algunas canteras de piedra azul y pequeños yacimientos de jazpe, mármol y granito.

La pesca es abundante, cogiéndose en sus mares besugos, sardinas, samas, congrios, caballas, salmones, morenas, chernes, atún, cabrillas, etc.

EJERCICIO.—Los alumnos harán un pequeño museo de los productos agrícolas canarios.

LECCION III

Variedad de sus costas.—Faros.—Agricultura.—Industria. Comercio.

Todo el litoral de cada una de las islas presenta playas amplias, puntas planas y acantiladas, vertientes rocosas, buenos fondeaderos, bahías de bastante seguridad y puertos en la mayoría de sus pueblos costeros; ofreciendo todo este conjunto desde el mar un panorama agradable, por la belleza de unas partes y lo abruptas y escarpadas de otras.

En los sitios que sirven de guía a los navegantes se en-

cuentran faros; siendo el número de los que en la actualidad están encendidos, el de 23, clasificados de la siguiente manera: 2 de primer orden, en *Anaga* (Tenerife) y *Maspaloma* (Gran Canaria); 2 de segundo orden, en *Punta Cumplida* (Palma) y *Punta Orchella* (Hierro); 5 de tercer orden, en la *Isleta* (Gran Canaria), *Fuencaliente* (Palma) y *Jandía*, la *Entallada* y *Tostón* (Fuerteventura); 8 de cuarto orden, en la *Rasca* y *Teno* (Tenerife), *Arinaga* y *Sardina* (Gran Canaria), *Pechiguera* (Lanzarote), *San Cristóbal* y *Punta Calera* (Gomera) y *Alegranza*; 1 de quinto orden, en *Abona* (Tenerife), y 4 de sexto orden, en *Santa Cruz* (Tenerife), *Muelle de Las Palmas* (Gran Canaria) y *Naos* y *Arrecife* (Lanzarote).

En estudio hay siete: 1 de primer orden, en el islote *Gran Salvaje*; 1 de segundo orden, en *Puntagorda* (Palma); dos de quinto orden, en *Punta Salinas* (Hierro) y en la isla *Graciosa*; dos de sexto orden, en *Puerto de la Luz* (Gran Canaria) y en *Santa Cruz* (Palma), y 1 de séptimo orden, en el Puerto de la Cruz (Tenerife).

La agricultura en el Archipiélago ha ido en progreso; pues el trabajo agrícola ha sido aprovechado con la roturación de terrenos laborables, construcción de abancales y alumbramientos de agua. Con ésto, el agricultor ha mejorado el cultivo y ha extendido la plantación del tomate y del plátano. Existen en la actualidad 360.000 hectáreas de terreno cultivado.

La industria va en sentido ascendente. Aunque no hay grandes fábricas, en pequeña escala se elaboran azúcar, pan, queso, dulces, pastas alimenticias, vino, cerveza, bebidas gaseosas y licores; se fabrican cueros curtidos, hielo, chocolate, guanos artificiales, fósforos y tejidos de lana burda, hilo y seda; se construyen losetas, mosaicos, piedras de filtros y sombreros de palmas, y se preparan y conservan el atún y el bacalao y frutas. Las más extendidas e importantes son, la Tabacalera, salazón de pescado, bordados y calados de hilo y seda y confección de objetos de palma.

El comercio de más incremento y que proporciona mayor riqueza al país es el de exportación, pues, los frutos se embarcan para las principales plazas comerciales de Europa, en las cuales se hacen excelentes transacciones.

El de importación es menor, verificándose con artículos para el comercio de la Región.

EJERCICIO.—Dibujar el mapa del Archipiélago con señalamiento de las puntas donde se hallan los faros.

LECCION IV

Vías de comunicación.—Carreteras.—Caminos vecinales.—Telégrafos.—Teléfonos.—Correos.—Comunicaciones marítimas.

La Región Canaria no tiene las vías de comunicación que les son necesarias para el desarrollo de sus poblaciones y fomento del turismo. Carece de líneas de ferrocarriles; muchos de sus pueblos no tienen carretera; y la mayoría de sus caminos vecinales están en malas condiciones, siendo varios de ellos, senderos peligrosos e intransitables.

Existen 656 kilómetros de carretera construída, en toda la provincia, estando en construcción varios trozos y en proyecto otros, que serán la vida de las islas menores y algunos pueblos de las mayores.

Cuenta con caminos vecinales en gran número; unos, transitables; otros, accidentados, estrechos y peligrosos.

En todo el territorio se hallan 32 estaciones Telegráficas: una Central, otra subalterna, nueve completas y 21 limitadas; 45 estaciones telefónicas a cargo de la Compañía Nacional de Telefonía, del Cabildo Insular de Tenerife y de entidades particulares.

En Santa Cruz de Tenerife y Las Palmas de Gran Canaria funcionan dos estaciones radiotelegráficas.

Para el servicio de correos tiene una Administración principal, otra subalterna, 23 Estafetas, donde se efectúan giros y remisión de paquetes postales y 103 carterías urbanas y rurales.

Las islas se comunican entre sí por cables submarinos. De Tenerife a Las Palmas hay dos, que amarran en *Regla*, *La Jurada* y *Confital*; de Las Palmas a Lanzarote, uno que amarra en *Santa Catalina* y *Bufona*; de Las Palmas a Fuerteventura y Lanzarote, uno, que amarra en *La Laja*, *Playa Blanca* y *Bufona*; de Tenerife a Santa Cruz de la Palma, dos, que amarran en *Daute* y *Bajamar*; de Tenerife a la Gomera, uno, que amarra en *Tejita* y *Playa de San Sebastián*, y de la Gomera al Hierro, uno, que amarra en *Playa de San Sebastián* y *Temejiraque*, comprendiendo un total de 568'84 millas.

El tráfico comercial y el transporte de correspondencia y pasajeros se realizan por vapores correos interinsulares.

De Tenerife a Cádiz hay dos cables submarinos, de Gran Canaria a esta misma población peninsular pasando por Arrecife, otro; verificándose la conducción de la correspondencia entre la Península Ibérica y Canarias por vapores correos.

Sus puertos principales se ven frecuentados por buques de todas las naciones, que ponen al Archipiélago en comunicación con numerosos países.

EJERCICIO.—Hacer un dibujo del Archipiélago con las trayectorias que recorren los cables y punto donde amarran.

LECCION V

Audiencias.—Partidos judiciales.—División administrativa.—División eclesiástica.—Pueblos que comprenden cada una de las islas.

Para la administración de justicia tiene la provincia

de Canarias una Audiencia territorial y otra provincial; quince partidos judiciales con Juzgados de Instrucción y de 1.^a Instancia, cuyas capitalidades son:

Santa Cruz de Tenerife, La Laguna, La Orotava, Icod y Granadilla de Abona, (Tenerife); *Las Palmas* (Triana y Vegueta), *Telde y Guía de Gran Canaria* (Gran Canaria); *Santa Cruz de la Palma y Los Llanos* (Palma); *Arrecife* (Lanzarote); *Puerto de Cabras* (Fuerteventura); San Sebastián (Gomera); *Valverde* (Hierro) y 94 Juzgados municipales.

Los organismos civiles que para la marcha administrativa del territorio provincial radican en sus Islas, son: un Gobierno Civil, seis Delegaciones de Gobierno, siete Cabildos, Insulares, una Mancomunidad de los mismos, dos Delegaciones de Hacienda, cinco Depositarias, una Jefatura de Monte, dos idem de Obras públicas, dos Regiones agronómicas una Oficina del Instituto Geográfico y Estadístico, dos Secciones Administrativas, cuatro zonas de Inspección de primera enseñanza y 90 Ayuntamientos.

En lo eclesiástico se halla dividida la Región Canaria en dos Obispados sufragáneos del Arzobispado de Sevilla: el de *Tenerife*, con las islas de Palma, Gomera y Hierro, contando con 58 parroquias de término, ascenso y entrada urbana y 8 arciprestazgos, teniendo por capital a La Laguna y el de *Canarias*, con las Islas de Gran Canaria, Lanzarote, Fuerteventura y Graciosa, encontrándose su capitalidad en Las Palmas y contando con 52 parroquias, clasificadas en las mismas categorías y 5 arciprestazgos.

La mayoría de los pueblos canarios están situados en las proximidades de las costas, o colocados en valles amenos y en vegas deliciosas, que son el encanto de los turistas.

Hay 90: Tenerife tiene cuatro ciudades, diez villas y diez y ocho pueblos; Gran Canaria, cinco ciudades seis villas y once pueblos; la Palma, cuatro ciudades, tres villas y siete pueblos. Lanzarote, una ciudad, una villa y seis pueblos;

Fuerteventura, una villa y cinco pueblos, y el Hierro una villa y un pueblo.

EJERCICIO.—Dibujar el mapa eclesiástico de la provincia.

LECCION VI

División marítima.—Idem militar.—Defensa del Archipiélago.—Establecimientos benéficos.—Centros de enseñanza.

El Archipiélago está dividido en dos Comandancias de Marina: la de *Canarias*, con jurisdicción en las Islas del grupo occidental y la de *Gran Canaria*, con mando sobre las del grupo oriental. Ambas pertenecen al Departamento marítimo de Cádiz. También se encuentran varias Ayudantías de Marina en distintos puertos insulares.

En lo militar forma un sólo distrito, con una Capitanía General, a cuyo frente está un Teniente General del ejército español; dos Gobiernos Militares, desempeñados por Generales de División y Comandancias militares en cada una de las islas menores.

Para la defensa del territorio existen dos Regimientos de Infantería en activo, varios de reserva, dos de Artillería y unidades de Artillería de Montaña, Ingenieros, Sanidad Militar e Intendencia.

Los sentimientos humanitarios de los habitantes de la Región han hecho que la Beneficencia pública tienda sus alas protectoras en Establecimientos benéficos instalados en sus poblaciones más importantes. Cuenta con un Manicomio provincial, Asilos para ancianos y huérfanos y Hospitales para leprosos y enfermos; así como, Asociaciones encargadas de ejercer la caridad entre familias necesitadas.

En una quincena de años ha evolucionado la instrucción

pública en sentido progresivo; aumentando el número de Centros superiores de enseñanza y Escuelas primarias. En la actualidad funcionan los siguientes establecimientos docentes: una Sección Universitaria en la que se cursan la carrera de Derecho y los preparatorios de Ciencias y Filosofía y Letras, dos Institutos Nacionales de 2.^a Enseñanza; dos Escuelas Profesionales de Comercio; una Escuela Normal de Maestras y otra de Maestros en las que se encuentra establecida la coeducación; una Escuela Superior de Industrias; una Escuela especial de Náutica, en las que se obtienen los títulos de Piloto y Capitán de la Marina Mercante; cuatro Escuelas de Artes y Oficios; un Seminario Conciliar y una Universidad Pontificia; dos Escuelas prácticas anexas a las Normales de ambos sexos; doce Escuelas Nacionales graduadas; 466 Escuelas unitarias de primera enseñanza y 117 mixtas.

EJERCICIO.—Dibujar el mapa escolar del Archipiélago.

DESCRIPCIÓN PARTICULAR DE CADA ISLA

LECCION VII

Tenerife.—Su situación.—Extensión.—Población.—Suelo.—Montañas principales.—Clima.

Antiguamente la *Isla de Tenerife* llevó el nombre de *Nivaria*. Habitada en sus tiempos primitivos por la noble raza guanche, pasó a formar parte del reino de Castilla en el año 1493, al ser conquistada por el Adelantado, don Alonso Fernández de Lugo, siendo la más importante del Archipiélago.

Hállase situada al O. de Gran Canaria, Lanzarote y Fuerteventura, entre los $28.^\circ 3''$ $28.^\circ 36', 3''$ de latitud Norte, y a los $10^\circ, 54'$ y $10.^\circ 42', 30''$ de longitud Oeste del Meridiano de San Fernando; estando a 225 leguas de Cádiz. Forma parte del Grupo Occidental.

La extensión superficial de su territorio es de 1.946 kilómetros cuadrados. El censo de población arroja un total de 189.578 habitantes, correspondiéndole 97 por kilómetro cuadrado.

Su suelo, de origen volcánico, es quebrado, constituido por una cordillera central que atraviesa la Isla, con estribaciones de Norte a Sur, embellecida con valles amenos y vegas deliciosas.

Las montañas que descuellan en su extensa cordillera son: *Los Azulejos*, *Guajara*, *Iñaza*, con un Observatorio meteorológico; *Las Cañadas*, con un Sanatorio en construcción, en las que se disfruta un clima calificado por celebridades médicas como uno de los mejores para las enfermedades de las vías respiratorias; el *Pico Viejo*, *La Fortaleza*, *Cabezón de Tigaya*, *Montaña Blanca*, *La Meseta*, *Cima de Yerje*, *Montaña de Chahorra*, *Montañas de Las Lajas*, y *Roque Blanco*, destacándose en su centro el majestuoso *Pico de Teide*, de 3.707 metros sobre el nivel del mar, desde cuya cúspide se admiran deleitables perspectivas, estando su cráter aparentemente apagado, cubriéndose en invierno de nieve, que le dura hasta mediados de la primavera.

Su clima es templado en sus costas, y en los sitios más elevados, benigno en el verano y frío en el invierno.

EJERCICIO.—Dibujar el mapa de Tenerife con las montañas y el Pico de Teide.

LECCION VIII

Bosques.—Barrancos.—Fuentes de Aguas Medicinales.—Puntas. Puertos.

Pintorescos bosques tienen asiento en diferentes parajes de la isla, de los cuales brotan abundantes manantiales de agua que surten a sus pueblos y riegan sus campos, siendo de notar por su frondosidad los de *Taganana y Aguirre*, en la jurisdicción de Santa Cruz; el de las *Mercedes*, en el término de La Laguna; el de *Agua Garcia*, en Tacoronte; los del *Río y Badajoz*, en Güimar, y los de la *Esperanza, Garachico, Vilaflor* y otros varios.

La larga cordillera que recorre todo Tenerife se halla cortada a un lado y otro por barrancos de mayor o menor profundidad, entre los cuales figuran como más notables, los de *Herques*, del *Infierno*, de *Badajoz*, del *Río*, de *S. Pablo*, de las *Arenas*, de *Acentejo*, del *Drago*, *Hondo*, *Santo* y *Ruiz*, por los que discurren abundantes aguas en la época de grandes lluvias.

Pocas son las fuentes medicinales que tiene *Tenerife*. Solo posee la *Fuente Agria*, de Vilaflor, la de *Ucanca*, en S. Miguel y la de *San Telmo*, en el Puerto de la Cruz.

Las Puntas que sobresalen en todo su litoral se denominan: *Buenavista*, *Mal Paso*, *Hidalgo* y *Anaga*, al Norte; *Antequera*, *Socorro*, *Abona*, *Silvador* y *Pozo Negro*, al Este; *Roja*, y *Rasca*, al Sur; *Cristianos*, *Rodríguez*, *Alcalá* y *Teno*, al Oeste.

En sus costas se encuentran excelentes encenadas y puertos abrigados, estando situados en *Santa Cruz*, *Güimar*, *Abona*, en Arico; *El Médano*, en Granadilla de Abona; *Los Abrigos*, en San Miguel; *Los Cristianos*, en Arona; *S. Juan*,

en Guía de Izora; *San Marcos*, en Icod y *Puerto de la Cruz*.

EJERCICIO.—Dibujar el mapa de Tenerife, con sus barrancos, puntas y puertos.

LECCION IX

Agricultura.—Producciones.—Industria.—Comercio.—Pueblos que tiene la Isla de Tenerife y partidos judiciales que comprende.

La parte Sur de Tenerife es más árida, y menos productiva que la del Norte, por carecer de terrenos de regadío, debido a la falta de alumbramientos de aguas; sin embargo, la agricultura en general es floreciente, produciendo sus tierras de cultivo *trigo, cebada, centeno, garbanzos, habas, lentejas, judías, patatas, batatas, cebollas, plátanos, tomates, uvas, y frutas* variadas, y sus montes, maderas de distintas clases y en poca escala.

Sus productos industriales van aumentando, pues existen fábricas de curtidos, guanos artificiales, pan, harinas, pastas alimenticias, chocolate, tabaco, bebidas gaseosas y alcohólicas, mosáicos y embutidos; elaborándose también quesos, vinos, dulces, calados y objetos de palma y mimbre.

La industria pecuaria cuenta con crías de ganado vacuno, de cerda, lanar, cabrío y aves de corral.

El comercio está extendido por todo el territorio. Sus plazas comerciales más importantes son: *Santa Cruz, La Laguna, Orotava, Puerto de la Cruz, Icod, Garachico y Güimar*.

La exportación de frutos se hace por todos sus puertos, que son transportados al de Sta. Cruz, desde el cual se embarcan para España y los países extranjeros con quienes sostiene relaciones mercantiles.

El de cabotaje lo realiza por veleros y vapores de poco calado entre sus pequeños puertos.

Esta isla tiene 32 pueblos, divididos en cinco partidos judiciales, cuyos nombres, demarcaciones y situaciones son los siguientes: partido judicial de *Santa Cruz*, con este pueblo y los de *Güimar*, *Candelaria* y *Arafo*, situados al Este; partido judicial de *La Laguna*, con este pueblo y los de *Tegueste*, *Tacoronte*, *Sauzal*, *Matanza de Acentejo*, *Victoria de Acentejo* y *Santa Ursula*, situados al N. y *El Rosario*, al E.; partido judicial de la *Orotava*, con este pueblo y los del *Puerto de la Cruz*, *Realejo-alto*, *Realejo-bajo* y *San Juan de la Rambla*, situados al N.; partido judicial de *Icod*, con este pueblo y los de *Guancha*, *Garachico*, *Tanque*, *Silos* y *Buenavista*, situados al N. y *Santiago del Teide*, al O.; partido judicial de *Granadilla de Abona*, con este pueblo y los de *Adeje*, *San Miguel*, *Arona* y *Vilaflor*, situados al S., *Guía de Izora*, al O. y *Arico* y *Fasnia*, al E.

EJERCICIO.—Dibujar el mapa de Tenerife con todos sus pueblos, señalando los límites de cada partido judicial.

LECCION X

Carreteras.—Caminos vecinales.—Telégrafos y Teléfonos.—Correos

La isla de Tenerife cuenta con 252 kilómetros de carretera construida. De la capital parten: la general del Norte que termina en Buenavista, después de un recorrido de 74 kilómetros, con ramales a la Orotava, Puerto de la Cruz, Realejo alto y Guancha; la general del Sur que llega hasta Arico, con una extensión de 54 kilómetros, teniendo un ramal a Candelaria y otro a Arafo, y la que va a San Andrés.

De La Laguna a la Punta del Hidalgo existe otra, con un ramal, que pasando por el Valle de Guerra enlaza en Tacoronte con la general del Norte.

Entre Arico y el Porís de Abona, San Miguel y los Abrigos, Guía de Isora y la Playa de San Juan, Granadilla de Abona y el Médano, Arona y los Cristianos, Güimar y el Socorro, hay carreteras que ponen en comunicación dichos pueblos con sus puertos.

En construcción se hallan la de la Orotava a Vilaflor, pasando por las Cañadas; la de esta misma Villa al Realejo-alto, pasando por la Perdoma y Cruz Santa; de La Laguna y San Andrés a Taganana; de Icod a Guía de Izora, pasando por el Tanque y Santiago del Teide y de Arico a Granadilla de Abona y Vilaflor.

Todos los lugares tinereños tienen caminos vecinales: unos en buenas condiciones y otros mal conservados.

Las comunicaciones telegráficas se realizan entre sus pueblos importantes, existiendo una estación en Santa Cruz, dos completas en La Laguna y Orotava y once limitadas en Arico, Arona, Granadilla de Abona, Icod, Garachico, Güimar, Puerto de la Cruz, Realejo-Alto, San Miguel, Tacoronte, y Guía de Izora.

Las telefónicas se encuentran en todos los pueblos y barrios más populosos, a cargo del Cabildo Insular.

Para el servicio de correos se hallan: una Administración principal en Santa Cruz y diez estafetas, establecidas en La Laguna, Tacoronte, Orotava, Puerto de la Cruz, Icod, Garachico, Guía de Isora, San Miguel, Granadilla de Abona y Güimar y 36 carterías rurales.

El transporte de la correspondencia se hace por automóvil a los pueblos comunicados por carretera y por caballería o peatones a los que carecen de ella.

(Los organismos en general y centros de enseñanza que

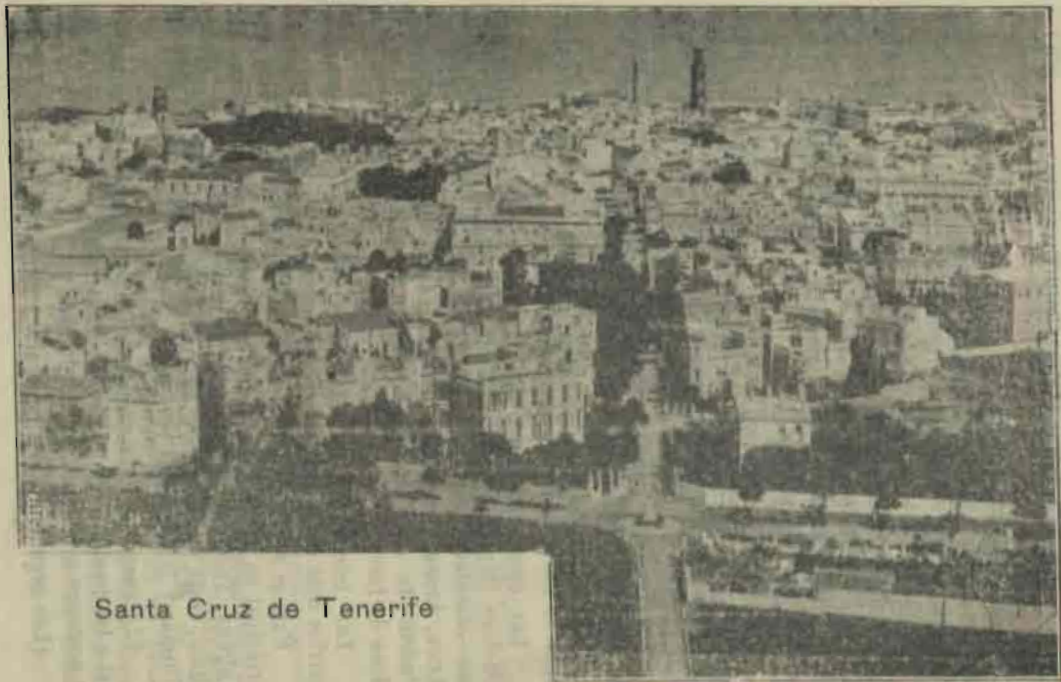

Santa Cruz de Tenerife

radican en cada isla, se determinarán en la descripción particular de los pueblos).

EJERCICIO.—Dibujar el mapa postal de Tenerife y las trayectorias de las carreteras.

LECCION XI

Santa Cruz de Tenerife.—Situación y población.—Clima y producciones.—Industria.—Comercio.—Comunicaciones.—Organismos.—Parroquias.—Centros de Enseñanza.—Hombres ilustres.—Agregados.

SANTA CRUZ DE SANTIAGO DE TENERIFE.—Bella y alegre población, que ostenta los títulos de Muy Noble, Leal, Invicta y Muy Benéfica ciudad, Puerto y Plaza fuerte, capital de la provincia de Canarias, situada en la costa oriental de la isla, con una población de 52.698 habitantes en todo el término municipal.

Tiene esta ciudad magníficas plazas, deliciosas alamedas, embellecidas con matizados jardines, elegantes edificios y soberbios hoteles.

Está alumbrada por luz eléctrica; contando como centros de recreo el Teatro «Guimerá» y el Parque Recreativo. En construcción se halla en la actualidad la *Avenida Marítima*, que será en lo futuro, el lugar de atracción.

El clima que se disfruta en ella es muy benigno en invierno y caluroso en verano.

Sus alrededores y los campos de su jurisdicción producen plátanos, tomates, alfalfa, cebollas, cereales, patatas y vinos.

Variadas son las fábricas que funcionan en esta población. Hay de elaboración de tabaco y pan (que son las más numerosas); de pastas alimenticias, repostería, bebidas gaseosas,

cerveza, licores, chocolate, fósforos, curtidos, gas y embutidos.

Su comercio es el más importante de la isla; pues, por su puerto espacioso y en buenas condiciones, dotado de una bahía excelente y un muelle con un dique de 1.200 metros de longitud, se exportan frutos del país, en gran escala y diferentes artículos para las otras islas del archipiélago. El de importación consiste en comestibles, tejidos, muebles, quincalla, ferretería, loza, productos químicos y materiales de construcción.

Se comunica esta capital provincial con La Laguna y Tacoronte por un tranvía de tracción eléctrica y por omnibus y automóviles con todos los pueblos que tienen carretera.

Para el servicio urbano del muelle al puente de Zurita existen autos y tranvías cada diez minutos.

Es la residencia del Capitán General de la Región, Gobernador civil de la provincia, General Gobernador de la plaza y Comandante de Marina de Canarias occidentales.

Los organismos oficiales con que cuenta son: Audiencia provincial, Mancomunidad de Cabildos, Ayuntamiento, Cabildo insular, Juzgado de 1.^a Instancia e Instrucción, Delegación de Hacienda, Jefaturas de Monte y Obras públicas, Junta de Obras de puerto, Oficina de Estadística, Región Agronómica, Sección administrativa de 1.^a Enseñanza, dos zonas de Inspecciones de 1.^a Enseñanza, Juzgado municipal, Administración principal de correos, Estaciones centrales de telégrafos y teléfonos y Estación sanitaria.

En los cuarteles de San Carlos, San Pedro y Almeida y en los Parques de artillería, ingenieros y administración militar habitan las fuerzas militares de la plaza.

La beneficencia pública se practica en los Hospitales de Ntra. Sra. de los Desamparados, Militar y de Niños; en los Asilos de Ancianos y Huérfanos y en el Manicomio provincial.

Cuenta con dos parroquias de la categoría de término: una dedicada a la Purísima Concepción, ricamente ornamentada, en la que se guardan como trofeos gloriosos la

Cruz de la Conquista de Tenerife, encerrada en una caja de cristal y plata y las banderas que fueron tomadas a los ingleses, cuando el almirante Horacio Nelson asaltó la plaza en 1.797, en cuyo hecho perdió un brazo y fué derrotado y otra patrocinada por San Francisco de Asís, con artísticos altares y frescos notables.

También se encuentra la iglesia de Ntra. Sra. del Pilar a cargo de los Padres del Corazón de María.

Radican en esta ciudad los centros de enseñanza pública siguientes: la Institución de 2.^a enseñanza, agregada al Instituto de Canarias; una Escuela profesional de Comercio, una Escuela especial de Náutica, una Escuela de Artes y Oficios, cuatro Escuelas nacionales graduadas de ambos sexos y cinco unitarias de niños y cuatro de niñas.

Para la privada tiene dos Colegios de 1.^a y 2.^a enseñanza del Corazón del María y San Ildefonso, bajo la dirección de los Misioneros del Corazón de María y Hermanos de las Escuelas Cristianas; Academias Tinerfeña-Balear y Politécnica y diferentes Colegios de señoritas, distinguiéndose entre ellos el de las Madres Asuncionistas.

En el exconvento de S. Francisco se hallan instalados el Museo de Bellas Artes e Historia Natural, donde se conservan el cañón «Tigre», que tronchó el brazo de Nelson y la Biblioteca municipal, la cual cuenta con 14.000 volúmenes.

El Observatorio meteorológico que tiene esta ciudad está a cargo del Municipio.

Santa Cruz es cuna del Ilustre General don Leopoldo O'Donnell; del notable músico, autor de los «Cantos Canarios», don Teobaldo Pówer; del eximio poeta y dramaturgo don Angel Guimerá, del gran patriota don José M.^a Pulido y del pintor don Valentín Saaz.

Agregados

SAN ANDRÉS.—Barrio, a 9 Kms. de la c. del m., con

5.214 habitantes, cartería, parroquia de entrada urbana dedicada al Apóstol San Andrés, carretera, juzgado municipal y dos escuelas unitarias de ambos sexos.

IGUESTE DE SAN ANDRÉS.—Lugar, a 14 Kms. de la c. del m., con 1.116 h., camino vecinal desde S. Andrés y dos escuelas unitarias de ambos sexos.

BUFADERO.—Lugar, a 4 Kms. de la c. del m., con 783 h., cartería, carretera y una escuela unitaria de niños y otra de niñas.

TAGANANA.—Lugar, a 20 Kms. de la c. del m., con 2.744 h., camino vecinal desde San Andrés, parroquia de entrada urbana dedicada a Ntra. Sra. de las Nieves, juzgado municipal y una escuela unitaria de niños y otra de niñas.

EJERCICIO.—Dibujar todo el perímetro del término municipal de Sta. Cruz y señalar sus agregados.

LECCION XII

La Laguna.—Su situación y población.—Clima.—Agricultura, e industria y comercio.—Organismos.—Parroquias Centros de enseñanza.—Hombres ilustres.—Agregados.

SAN CRISTÓBAL DE LA LAGUNA.—Encantadora y pintoresca ciudad, con jardines y alamedas de belleza poética, calles anchas y limpias, buenos edificios y palacios señoriales; teniendo en sus alrededores paseos deliciosos y bien conservados y es la residencia veraniega de muchos propietarios de la isla. Lleva el título de muy Noble.

Está situada al O. de la isla, en una vega exuberante de vegetación, a 600 metros sobre el nivel del mar,

contando con 17.650 habitantes todo su termino municipal.

Tiene alumbrado eléctrico y entre sus edificios notables descuellan el Palacio de los Marqueses de Nava, el del Obispo diocesano y el Teatro Leal.

En esta ciudad se encuentra la Real Sociedad Económica de Amigos del País, poseedora de una buena biblioteca.

Su clima es muy agradable en verano; frío y desapacible en invierno.

En sus campos se producen cereales, patatas, garbanzos, habas, hortalizas y frutas de todas clases.

No es población industrial, pues, sólo existen fábricas de harina, gofio, pan, chocolate y dulces.

El comercio es mediano, encontrándose establecimientos de tejidos, comestibles, ferretería y materiales de construcción. Hay mercado diario.

Sus organismos son: el Ayuntamiento, donde se conserva el Pendón de la ciudad bordado por Isabel la Católica; Juzgados de 1.^a Instancia e Instrucción y municipal, Estafeta de correos, Estación telegráfica completa y una Estación telefónica.

Es capital de la diócesis de Tenerife, residencia del Obispo y asiento de la Catedral, restaurada por el desprendimiento del que fué ilustre y llorado Prelado niveriense, Dr. don Nicolás Rey y Redondo, cuyas cenizas reposan en este templo consagrado en 1913. En él se guardan los restos del conquistador de Tenerife y la Palma, don Alonso Fernández de Lugo en rico mausoleo. Es poseedora de valiosas alhajas y artísticos ornamentos sagrados.

El Cabildo Catedral lo forman cuatro dignidades, cuatro canónigos de oficio, tres canónigos simples y ocho beneficiados, bajo la presidencia del Deán.

Cuenta con la Parroquia Matriz de Ntra. Señora de la Concepción, antiguo templo, en el cual se verificó el sudor del cuadro de S. Juan Evangelista, siendo su púlpito tallado de gran valor, y la del Sagrario Catedral, dedicada a Sto. Do-

mingo, vieja iglesia que perteneció a la Orden dominicana.

Hay también varios conventos, la iglesia de S. Agustín, convertida en un hermoso templo, en el que reposan los restos del historiador Núñez de la Peña y el Santuario del Milagroso Santísimo Cristo de La Laguna, venerado por todos los tinerfeños, siendo su fiesta de fama provincial.

Para la beneficencia pública existen: el Hospital de Nuestra Sra. de los Dolores y el Asilo de Ancianos.

Esta ciudad llamada la «*Atenas Canaria*», posee una Universidad, un Instituto Nacional de 2.^a enseñanza, enriquecido con material científico moderno, un gabinete de Historia Natural y una biblioteca con 23.000 volúmenes; habiendo sido colocado a gran altura por el que fué su ilustre Director, don Adolfo Cabrera-Pinto y Pérez; una Escuela Normal de Maestras, en la que se estudia también la carrera de maestro, a cuyo frente se halla la culta Profesora doña Elpidia Rodríguez de Francés, que tanto lustre le ha dado a este establecimiento de enseñanza; un Seminario Conciliar, una Escuela práctica anexa a la Normal, cuatro Escuelas unitarias de niños y dos de niñas.

Para la enseñanza privada funcionan: el Colegio de Navas a cargo de los Hermanos de las Escuelas Cristianas y los de las Dominicanas de Enseñanza y Ntra. Sra. del Carmen para niñas y señoritas.

Es patria del Vble. Padre José Anchieta, llamado el Apóstol del Brasil; del Historiador canario don Juan Núñez de la Peña; de los poetas esclarecidos don Antonio de Viana, don José Tabares Barlet, don Antonio Zerolo Herrera y don Guillermo Perera y Alvarez; del Arzobispo don Cristóbal Bencomo y su hermano don Santiago, grandes protectores de La Laguna; de don Juan B. Antequera, Almirante y el primero que dió la vuelta al mundo en buque blindado; de don Manuel Ossuna y Vandehede, historiador y del sabio Doctoral el elocuente orador don Silverio Alonso del Castillo y Pérez.

Agregados

TEJINA.—Lugar, a 10 Kms. de la c. del m., con 954 h., carretera, cartería, auto diario, parroquia de entrada urbana consagrada a S. Bartolomé y dos escuelas unitarias de ambos sexos.

VALLE DE GUERRA.—Lugar, a 14 Kms. de la c. del m., con 895 h., carretera que parte de La Laguna y llega hasta Tacoronte, cartería, auto diario, parroquia de entrada urbana consagrada a Ntra. Sra. del Rosario y una escuela unitaria de niños y otra de niñas.

PUNTA DEL HIDALGO.—Lugar, a 18 Kms. de la c. del m., con 234 h., cartería, carretera, auto diario y dos escuelas unitarias de ambos sexos.

LA CUESTA.—Lugar, a 4 Kms. de la c. del m., con 338 h., cartería, carretera, tranvía eléctrico y una Escuela mixta servida por maestra.

GUAMASA.—Lugar, a 6 Kms. de la c. del m., con 159 h., cartería, tranvía eléctrico y una escuela unitaria de niños y otra de niñas.

GENETO.—Caserío, a 2 Kms. de la c. del m., con 414 h., carretera y dos escuelas unitarias de ambos sexos.

BAJAMAR.—Lugar, a 13 Kms. de la c. del m., con 215 h., carretera, hermosa playa veraniega, cartería y una escuela mixta servida por maestra.

LAS MERCEDES.—Lugar, a 4 Kms. de la c. del m. con 451 habitantes, carretera y una escuela mixta servida por maestra.

EJERCICIO.—Dibujar todo el perímetro del término municipal de La Laguna y señalar sus agregados.

LECCION XIII

La Orotava.—Su situación y población.—Clima.—Agricultura, industria y comercio.—Parroquias.—Centros de enseñanza.—Hombres ilustres.—Agregados.

LA OROTAVA.—Noble villa, con Ayuntamiento, Juzgados de 1.^a Instancia y municipal, cabeza de partido, situado al N. de la isla, en amplio y amenísimo valle, de una topografía atrayente; aromatizado con su agradable fragancia, embellecido con numerosas plantas y admirado por naturales y extranjeros que lo visitan con frecuencia.

Se halla a 39 Kms. de Santa Cruz, con quien se comunica por carretera, a 330 metros de altitud, con 12.907 habitantes, teniendo un clima delicioso y de resultados positivos para las afecciones de las vías respiratorias.

Cuenta con alumbrado eléctrico, teatro, estaciones telegráfica completa y telefónica, Estafeta de correos, un destacamiento del Regimiento de infantería de Tenerife, hermosos jardines, bellas plazas, una Higuera del Botánico, buenos y confortables hoteles y un Hospital para la asistencia de enfermos pobres.

La agricultura se halla en todo su término floreciente, siendo la mayoría de sus terrenos de riego, los cuales producen plátanos y tomates, cereales, patatas, legumbres, ricos vinos y variadas frutas.

Existen en esta población fábricas de hielo, bebidas gaseosas, harina, gofio, pan y repostería; elaborándose también el exquisito vino de malvasía.

El comercio se limita a la exportación de frutos. Está en construcción la carretera que comunicará esta villa con Viflor, pasando por las Cañadas.

Tiene dos parroquias de término: la de Ntra. Sra. de la Concepción, artístico y elegante templo, dotado de un rico altar de mármol, delicados ornamentos de gran valor y ricas alhajas y la de San Juan Bautista, donde se venera la imagen del Smo. Cristo de La Columna, magnífica escultura del siglo XVII.

Hay además las iglesias de Santo Domingo y Ntra. Sra. de los Dolores.

Para la instrucción pública cuenta con una Escuela graduada de niños, una unitaria del mismo sexo y dos de niñas; y para la enseñanza privada con el Colegio de San Isidro, agregado al Instituto de Canarias y bajo la dirección de los Hermanos de las Escuelas Cristianas y los de la Milagrosa y Dulce Nombre de María, encargados de la educación de niñas y señoritas.

Su fiesta importante y de fama en el Archipiélago es la de *Las Flores*, que se celebra en la Octava del Corpus, en la que se exponen delicadas y artísticas alfombras de flores naturales.

Es cuna de Fray Cayetano Benítez de Lugo, Obispo de Zamora; del Marqués de Celada, ilustre sacerdote; del gran hijo de la Orotava, D. Tomás Pérez, que costeó la plaza de Alfonso XIII, de don Nicanor González, fundador del Colegio de San Isidro y del noble orotavense y exdiputado a cortes, don Tomás Salazar.

Agregados

LA PERDOMA.—Lugar, a 3 Kms. de la c. del m., con 586 h., carretera y dos escuelas unitarias de ambos sexos.

DEHESA-BAJA.—Caserío, a 1 Km. de la c. del m. con 457 h., carretera y una escuela unitaria de niños y otra de niñas.

LA LUZ.—Caserío, a 2 Kms. de la c. del m., con 205 h., camino vecinal y una escuela mixta servida por maestra.

LA FLORIDA.—Aldea, a 2 Kms. de la c. del m., con 221 h., camino vecinal y una escuela mixta servida por Maestra.

EJERCICIO.—Dibujar todo el perímetro del término municipal de la Orotava y señalar sus agregados.

LECCION XIV

Icod.—Situación y población.—Clima y producciones.—Parroquias y centros de enseñanza.—Hombres ilustres.—Agregados.—Tacoronte. Situación y población.—Clima y producciones.—Parroquia y centros de enseñanza.—Agregados.

ICOD.—Progresiva ciudad, dominada por el majestuoso Pico de Teide, dotada de una campiña exuberante y bella. Se halla situada al N. de la isla, con Ayuntamiento y Juzgados de 1.^a Instancia y municipal. Es cabeza de partido, a 56 Kms. de la capital, con quien se comunica por carretera; siendo su altitud de 200 metros y su población de 10.492 habitantes en todo su término municipal. En ella se encuentra el «*Drago milenario*».

Cuenta con alumbrado eléctrico, Salón teatro, Estafeta de correos, estaciones telegráfica y telefónica y un Hospital para recogimiento y asistencia de enfermos pobres. A 2 Kms. se halla el puerto de S. Marcos.

Su clima es benigno en verano y algo frío en invierno. En sus campos se producen cereales, patatas, almendros, plátanos, tomates, vinos y frutas.

Hay Feria y mercado todos los domingos.

La única parroquia que tiene dedicada a San Marcos es

de la categoría de ascenso. Está en un templo de cinco naves y bonito estilo, en el que se guarda, como objeto artístico y de gran mérito, una Cruz de plata de reconocido valor.

Existen, además, las iglesias de San Agustín, con ayuntamiento de parroquia y San Francisco.

Sus centros de enseñanza pública y privada son: tres escuelas unitarias de niños y tres de niñas y un Colegio del mismo sexo a cargo de las Hermanas de la Pureza.

Es patria del Hermano Juan de Jesús, llamado el *Siervo de Dios*, que murió en loor de santidad; de don Cristóbal Pérez del Cristo, Párroco de la Iglesia de S. Marcos y autor de la obra «Excelencias y antigüedades de las Islas Canarias», y de don Domingo Rey Muñoz, alcalde de esta ciudad y gran patriota.

Agregados

MOLLEDO.—Caserío, a 3 Kms. de la c. del m., con 308 h., camino vecinal y dos escuelas unitarias de ambos sexos.

SAN FELIPE.—Caserío, a 1 Km. de la c. del m., con 286 h., carretera y una escuela unitaria de niños.

SANTA BÁRBARA.—Caserío, a 2 Kms. de la c. del m., con 540 h., carretera y una escuela mixta servida por Maestro.

LAS LAJAS.—Caserío, a 1 Km. de la c. del m., con 479 h., camino vecinal y una escuela mixta servida por Maestra.

TACORONTE.—Ciudad, con Ayuntamiento y Juzgado municipal, situada al N. de la isla, a 470 metros de altitud y a 22 kilómetros de Santa Cruz, con quien se comunica por tranvía eléctrico. Su censo es de 5.722 habitantes y tiene Estafeta de correos y estaciones telegráfica y telefónica. Perteneció al partido judicial de La Laguna y tiene alumbrado eléctrico.

Su clima es bonancible; aunque frío en invierno y sus campos producen cereales, patatas, legumbres, vinos y frutas. La campiña es bonita y agradable.

Cuenta con una parroquia de ascenso dedicada a Santa Catalina Mártir, un Santuario en el que se venera al Santísimo Cristo de los Dolores, siendo su fiesta anual muy concurrida; una Escuela nacional graduada de niños y una unitaria de niñas.

Es patria de don Tomás Gambreleng y Espinosa. Fué militar distinguido que estuvo al servicio de España, Holanda y Francia.

Agregados

AGUAGARCÍA.—Caserío, a 2 Kms. de la c. del m., con 85 h., camino vecinal, un bonito y frondoso monte y una escuela mixta servida por maestra.

SAN JUAN.—Caserío, a 2 Kms. de la c. del m., con 121 h., carretera y una escuela mixta servida por maestra.

GUAMASA-NARANJERO.—Caserío, a 2 Kms. de la c. de m., con 532 h., camino vecinal y una escuela mixta servida por maestro.

EJERCICIO.—Dibujar el perímetro de los términos municipales de Icod y Tacoronte y señalar sus agregados.

LECCION XV

Granadilla de Abona.—Situación y población.—Clima y producciones.—Organismos, parroquia y centros de enseñanza.—Agregados. Güimar.—Idem.—Victoria de acentejo.—Idem.—Garachico.—Idem.—Arico.—Idem.

GRANADILLA DE ABONA.—Villa, situada al S. de la

isla, con 3.767 habitantes, Ayuntamiento, cabeza de partido, Juzgados de 1.^a Instancia y municipal, Estafeta de correos, estaciones telegráfica y telefónica, parroquia de entrada urbana dedicada a San Antonio de Padua, una escuela unitaria de niños y otra de niñas y a 72 Kms. de Santa Cruz, comunicándose con Arico por camino vecinal y con el puerto del Médano por carretera.

Su clima es caluroso en verano y templado en invierno y sus campos producen patatas, cereales, vinos y frutas. En su término hay canteras para fabricar losetas y piedras de filtros.

Agregados

CHARCO DEL PINO.—Lugar, a 3 Kms. de la c. del m., con 496 h., camino vecinal y dos escuelas unitarias de ambos sexos.

EL MÉDANO.—Caserío y puerto, a 10 Kms. de la c. del m., con 112 h., carretera y una escuela mixta servida por maestra.

EL CALVARIO.—Caserío, a 2 Kms. de la c. del m., con 67 h., camino vecinal y una escuela mixta servida por maestra.

LAS VEGAS.—Aldea, a 7 Kms. de la c. del m., con 359 h., camino vecinal y una escuela mixta servida por maestra.

GUIMAR.—Villa, situada al E. de la isla, a 225 metros de altura, con Ayuntamiento, Juzgado municipal, Estafeta de correos, estaciones telegráfica y telefónica, parroquia de ascenso consagrada al Apóstol San Pedro, don escuelas unitarias de niños y dos de niñas y 6.922 habitantes; estando a

32 kilómetros de la capital, con quien se comunica por carretera. Pertenece al partido judicial de Santa Cruz.

Tiene alumbrado eléctrico, un Parque Recreativo y un Santuario, donde se venera la Virgen del Socorro. A cuatro kilómetros se halla su puerto con carretera y un desembarcadero.

Su clima es caluroso en verano y templado en invierno y sus campos, la mayoría de riego, producen patatas, tomates, plátanos, café, vinos y frutas exquisitas. El principal comercio es el de exportación.

Agregados

EL ESCOBONAL.—Lugar, a 11 Kms. de la c. del m., con 1.740 h., carretera, cartería y dos escuelas unitarias de ambos sexos.

LOS ASIENTOS.—Aldea, a 6 Kms. de la c. del m., con 218 h., carretera y una escuela mixta servida por Maestra.

SAN JUAN.—Aldea, a 2 Kms. de la c. del m., con 402 h., camino vecinal y una escuela mixta servida por Maestra.

LOMO DE MENA.—Caserío, a 5 Kms. de la c. del m., con 340 h., camino vecinal y una escuela mixta servida por Maestra.

VICTORIA DE ACENTEJO.—Villa, situada al N. de la isla y 400 metros sobre el nivel del mar, con Ayuntamiento, Juzgado municipal, cartería, estación telefónica, parroquia de entrada urbana dedicada a Ntra. Sra. de la Encarnación y cuatro escuelas unitarias de ambos sexos. Se encuentra a 27 kilómetros de Santa Cruz, con quien se comunica por carretera. Tiene 3.376 habitantes.

Su clima es templado y sus campos producen cereales, patatas, frutas y excelentes y acreditados vinos.

Pertenece al partido judicial de La Laguna.

GARACHICO.—Villa y puerto, situado al N. de la isla, a 61 kilómetros de la capital, con quien se comunica por carretera; teniendo un censo de 4.041 habitantes. Cuenta con Ayuntamiento, Juzgado municipal, estafeta de correos, estaciones telegráfica y telefónica, parroquia de ascenso dedicada a Santa Ana y cuatro escuelas unitarias de ambos sexos:

Su puerto, destruido en parte por la erupción volcánica habida en Mayo de 1.705, tiene un pequeño muelle, por el que se exporta gran cantidad de frutos.

Está dotada esta villa de alumbrado eléctrico y tiene un Convento de Monjas Concepcionistas y la Iglesia del Santísimo Cristo.

Su clima es caluroso en verano y su suelo produce patatas, plátanos, tomates, caña de azúcar, vinos y frutas.

Agregados

CALETA DE INTERIÁN.—Caserío, a 3 Kms. de la c. del m.; tiene cartería, carretera, dos escuelas unitarias de ambos sexos y 588 h.

SAM JUAN DEL REPARO.—Aldea, a 2 Kms. de la c. del m., con 640 h., parroquia de ascenso, situada en San Pedro Daute, que es su titular, camino vecinal y una escuela mixta servida por Maestra.

EL GUINCHO.—Caserío, a 2 Kms. de la c. del m., con 171 h., carretera y una escuela mixta servida por Maestra.

GENOVÉS.—Aldea, a 3 Kms. de la c. del m., con 222

h., cartería, camino vecinal y una escuela mixta servida por Maestra.

LAS CRUCES.—Aldea, $1\frac{1}{2}$ Kms. de la c. del m., con 335 h. y una escuela mixta servida por Maestra.

ARICO.—Villa, situada al E. de la isla, distante 54 kilómetros de Santa Cruz, con quien se comunica por carretera, con 4.579 habitantes, cartería, estaciones telegráfica y telefónica parroquia de entrada urbana dedicada a San Juan Bautista, Ayuntamiento, Juzgado municipal y una escuela unitaria de niños y otra de niñas.

Pertenece al partido judicial de Granadilla de Abona.

Su clima es un poco cálido en verano y sus campos producen cereales, patatas, vinos y frutas.

Agregados

RÍO DE ARICO.—Lugar, a 8 kilómetros de la c. del m., con 424 h., camino vecinal y dos escuelas unitarias de niñas y una de niños.

LOMO DE ARICO.—Lugar, a 4 Kms. de la c. del m., con 664 h., camino vecinal y dos escuelas unitarias de ambos sexos.

LA DEGOLLADA.—Aldea, a 4 Kms. de la c. del m., con 112 h., camino vecinal y una escuela mixta servida por Maestra.

PORTS DE ABONA.—Caserío, a 7 Kms. de la c. del m., con 220 h., puerto, carretera y una escuela mixta servida por Maestra.

ICOR.—Caserío, a 8 Kms. de la c. del m., con 171 h., ca-

mino vecinal y una escuela mixta servida por Maestra.

EJERCICIO.—Dibujar el contorno del término municipal de cada uno de estos pueblos y señalar sus agregados.

LECCION XVI

San Juan de la Rambla.—Situación, población y organismos.—Clima y producciones.—Agregados.—Silos.—Idem.—Adeje.—Idem.—Santiago del Teide.—Idem.

SAN JUAN DE LA RAMBLA.—Villa, situada al N. de la isla, en las proximidades de la costa y a 50 kilómetros de Santa Cruz, con quien se comunica por carretera. Cuenta con 2.637 habitantes y tiene Ayuntamiento, Juzgado municipal, parroquia de entrada urbana dedicada a San Juan Bautista y dos escuelas unitarias de ambos sexos.

Está alumbrada con luz eléctrica y posee vistas panorámicas hermosas, abundantes manantiales de agua, cartería y estación telefónica; siendo su clima sano y templado y sus campos producen plátanos, tomates, cereales, patatas, frutas y vinos. Existe en esta villa una cantera de piedra para construcciones. Corresponde al partido judicial de la Orotava.

Agregado

PORTALINA.—Aldea, a 3 Kms. de la c. del m., con 465 h., camino vecinal y una escuela mixta servida por Maestra.

SILOS.—Villa, situada al N. de la isla y a 72 kilómetros de la Capital, con quien se comunica por carretera, Está do-

tada de alumbrado eléctrico y una bonita plaza y tiene Ayuntamiento, Juzgado municipal, parroquia de entrada urbana dedicada a Ntra. Sra. de la Luz, cartería, estación telefónica y dos escuelas unitarias de niños y dos de niñas. Pertenecen al partido judicial de Icod.

Su clima es bonancible y sus producciones consisten en plátanos, cereales, patatas, tomates, frutas y vinos.

Agregado

TIERRA DEL TRIGO.—Caserío a 3 Kms. de la c. del m., con 271 h., camino vecinal y una escuela mixta servida por Maestra.

ADEJE.—Villa, situada al S. de la isla y a 84 kilómetros de Santa Cruz, camino vecinal a Granadilla de Abona y Arico, con 2.822 habitantes, Ayuntamiento, Juzgado municipal, parroquia de ascenso, consagrada a Santa Ursula y cuatro escuelas unitarias de niños y dos de niñas. Forma parte del partido judicial de Granadilla de Abona.

Tiene cartería y estación telefónica; su clima es caluroso en verano y sus campos dan cereales, patatas, vinos y frutas.

En su término se encuentra la *Hoya Grande*, en la que se cultiva el plátano.

Agregados

TLJOCO.—Aldea, a 6 Kms. de la c. del m., con 461 h., camino vecinal y una escuela unitaria de niños y otra de niñas.

TAUCHA.—Aldea, a 6 Kms. de la c. del m., con 289 h., camino vecinal y una escuela mixta servida por Maestra.

SANTIAGO DEL TEIDE.—Villa, a 84 kilómetros de la capital, situada al O. de la isla, camino vecinal a Icod, con 1.922 habitantes, Ayuntamiento, Juzgado municipal, parroquia de entrada urbana dedicada a S. Fernando, cartería, estación telefónica y una escuela unitaria de niños. Corresponde al partido judicial de Icod.

Su clima es cálido en verano y destemplado en invierno y sus producciones son cereales, vinos y frutas.

EJERCICIO.—Dibujar el contorno del término municipal de cada uno de estos pueblos y señalar sus agregados.

LECCION XVII

PUERTO DE LA CRUZ.—Realejo-alto.—Realejo-bajo.—Gui de Isora. Sauzal.—Situaciones, poblaciones, organismos, climas y producciones de estos pueblos.—Sus agregados.

PUERTO DE LA CRUZ.—Pueblo, situado al N. de la isla; siendo una población hermoseedada con bonitos jardines, alegres paseos, limpias y adoquinadas calles, buenos edificios y lujosos hoteles, dotada de alumbrado eléctrico, un pequeño muelle y un desembarcadero, con 7035 habitantes todo su término, a 40 kilómetros de la capital, teniendo dos ramales de carretera que enlazan con la general del Norte y jardinerías de motor mecánico cada hora, que lo ponen en comunicación con todos los pueblos del valle. Pertenece al partido judicial de la Orotava.

Se encuentran en él una Estafeta de correos, una estación telegráfica, otra telefónica, una Ayudantía de Marina y un Hospital servido por Hermanas de la Caridad.

Tiene Ayuntamiento, Juzgado municipal, parroquia de ascenso dedicada a Nuestra Señora de la Peña de Fran-

cia y tres escuelas unitarias de niños y tres de niñas.

Para la enseñanza privada hay un Colegio de varones y otro de niñas y señoritas, dirigidos por los Padres del Corazón de María y las Hermanas de la Pureza.

Su clima es caluroso en verano y templado en invierno y sus terrenos laborables producen plátanos, vinos, patatas y frutas.

El comercio más importante de esta población es el de exportación de plátanos, patatas y tomates. También se hallan buenos establecimientos comerciales de comestibles y tejidos de todas clases. Su industria consiste en la elaboración de pan, harinas, vinos y dulces.

En su término se encuentra el *Gran Hotel Tahoro*, que por su suntuosidad, amplios y bellos jardines y excelente confort, es el mejor de la región y el más frecuentado por los extranjeros y el Jardín Botánico de Aclimatación, en el que existen plantas de todos los países del globo.

Próximo al mar se halla el manantial de S. Telmo y en su costa la hermosa playa de Martíáñez, muy visitada por los bañistas en el estío.

Sus populares y célebres fiestas de Carnaval y Julio llevan muchos forasteros a esta población.

Es cuna de los hermanos don Juan de Iriarte, escritor; don Tomás, fabulista; don Bernardo, publicista y don Domingo, diplomático; de don Luis Cruz Ríos, pintor notable; de don Agustín Bethencourt, eminente ingeniero y de don Jorge Pérez, distinguido médico.

REALEIO-ALTO.—Pueblo, situado al N. de la isla, a 45 kilómetros de Santa Cruz, con carretera que enlaza con la general del norte; estando a 353 metros de altitud y su censo de población es de 6.218 habitantes. Tiene Ayuntamiento, Juzgado municipal, estación telegráfica, cartería, alumbrado eléctrico, parroquia de ascenso, dedicada al Apóstol Santia-

go; siendo su Iglesia antiquísima y restaurada recientemente, debida al celo y actividad del ilustrado sacerdote, don Juan Cerviá. Cuenta con una escuela graduada de niños, otra unitaria y dos de niñas. Corresponde al partido judicial de la Orotava.

Se disfruta en este pueblo de un clima agradable y sus producciones son plátanos, cereales, patatas, tomates, frutas y vinos exquisitos; teniendo en su jurisdicción abundantes manantiales de agua que es la riqueza agrícola de este lugar.

Es patria del ilustre historiador de Canarias don José de Viera y Clavijo, Arcediano de Fuerteventura.

Agregados

CRUZ SANTA.—Lugar, a 2 Kms. de la c. del m. con 722 habitantes, carretera, luz eléctrica y dos escuelas unitarias de ambos sexos.

LA LONGUERA.—Caserío, a 2 Kms. de la c. del m., con 102 habitantes, camino vecinal y una escuela mixta servida por Maestro.

REALEJO-BAJO.—Pueblo, situado al N. de la isla, a 250 metros de altura y a 45 kilómetros de la capital insular, sobre la carretera general del Norte, con 4.265 habitantes, Ayuntamiento, Juzgado municipal, Notaría, cartería, estación telefónica, parroquia de ascenso, consagrada a Nuestra Señora del Rosario y dos escuelas unitarias de ambos sexos.

Forma parte del partido judicial de la Orotava.

Está dotado de alumbrado eléctrico y tiene un santuario en el que se venera a Ntra. Sra. del Carmen, cuya fiesta es muy concurrida.

Su clima es benigno y los productos de sus campos consisten en plátanos, patatas, cereales, tomates y frutas; hallándose en su término el manantial de las aguas de Gordejuela.

Agregado

ICOD EL ALTO.—Lugar, a 2 Kms. de la c., del m., con 898 habitantes, camino vecinal y una escuela unitaria de niños y otra de niñas.

GUÍA DE ISORA.—Pueblo situado al O. de la isla, a 85 Kms. de Santa Cruz y a 420 metros de elevación. Su censo de población es de 5.048 habitantes en toda su jurisdicción y se une con Icod por un camino vecinal; estando en la actualidad la carretera en construcción. Tiene Ayuntamiento, Juzgado municipal, Estafeta de correos, estaciones telegráfica y telefónica, parroquia de entrada urbana dedicada a Ntra. Sra. de la Luz y dos escuelas unitarias de niños y una de niñas.

Pertenece al partido judicial de Granadilla de Abona.

En la estación estival su clima es caluroso y sus producciones consisten en cereales, patatas, frutas y vinos.

Agregados

CHÍO.—Lugar, a 5 Kms. de la c. del m., con 998 h., camino vecinal y una escuela unitaria de niños.

TEJINA DE GUÍA.—Aldea, a 8 Kms. de la c. del m., con 471 h., camino vecinal y una escuela unitaria de niños.

SAUZAL.—Pueblo, situado al N. de la isla, a 23 kilómetros de la capital y a 316 metros de altitud, con camino vecinal, que le comunica con la carretera general del Norte, 1.914 habitantes en todo su término, Ayuntamiento, Juzga-

do municipal, cartería, estación telefónica, parroquia de ascenso consagrada al Apóstol San Pedro y dos escuelas unitarias de ambos sexos.

Corresponde al partido judicial de La Laguna.

Su clima es templado y su suelo produce cereales vinos excelentes y frutas.

EJERCICIO.—Dibujar el contorno del término municipal de cada uno de estos pueblos y señalar sus agregados.

LECCION XVIII

Matanza de Acentejo.—Santa Ursula.—Guancha.—Tanque.—Buenavista.—Fasnia.—Situaciones, poblaciones, organismos.—Climas y producciones.— Agregados.

MATANZA DE ACENTEJO.—Pueblo, situado al N. de la isla, a la izquierda de la carretera general del Norte; con una altitud de 433 metros y a una distancia de 26 Kms. de Santa Cruz. Su población es de 2.374 habitantes y tiene Ayuntamiento, Juzgado municipal, cartería, estación telefónica parroquia de entrada urbana dedicada al Salvador y dos escuelas unitarias de ambos sexos.

Corresponde al partido judicial de La Laguna.

El clima que se disfruta es templado en general y sus campos producen cereales, patatas, frutas y magníficos vinos. Su industria es la vinícola.

Agregado

TOSCAS DE SAN ANTONIO.—Caserío, a 1 Km. de la c. del m., con 159 h., carretera y una escuela mixta servida por Maestra.

SANTA URSULA.—Pueblo, situado al N. de la isla, en la carretera general, a 270 metros de altura y a 31 kilómetros de Santa Cruz. Tiene 2 787 habitantes en toda su jurisdicción. Ayuntamiento, Juzgado municipal, cartería, estación telefónica, parroquia de entrada urbana dedicada a Santa Ursula y dos escuelas unitarias de ambos sexos.

Pertenece al partido judicial de La Laguna.

Su clima es sano y benigno y su suelo produce cereales, plátanos, tomates, patatas y exquisitas vinos.

GUANCHA.—Pueblo, situado al N. de la isla, siendo su altitud sobre el nivel del mar de 650 metros y su población de 2.294 habitantes. Se halla a 53 kilómetros de la capital, encontrándose en construcción el ramal de carretera que une con la general y se comunica con San Juan de la Rambla por camino vecinal. Cuenta con Ayuntamiento, Juzgado municipal, cartería, estación telefónica, parroquia de entrada urbana consagrada a Ntra. Sra. de la Esperanza y una escuela unitaria de niños y otra de niñas.

Forma parte del partido judicial de Icod.

Sus campos producen cereales, patatas, legumbres, frutas y vinos y su clima es frío en invierno y benigno en verano.

TANQUE.—Pueblo, situado al N. de la isla, a 530 metros de altitud y a 60 kilómetros de Santa Cruz, con 1.842 habitantes en su término. camino vecinal que le comunica con Icod, Ayuntamiento, Juzgado municipal, cartería, estación telefónica, parroquia de entrada urbana dedicada a Nuestra Señora del Buen Viaje y dos escuelas unitarias de ambos sexos.

Pertenece al partido judicial de Icod.

Su clima es algo destemplado y sus productos agrícolas consisten en cereales, patatas, frutas y legumbres.

Agregado

RUIGOMEZ.—Caserío, a 500 metros de la c. del m. con 346 h., y una escuela mixta servida por Maestra.

BUENAVISTA.—Pueblo, situado al N. de la isla y a 74 kilómetros de la capital, término de la carretera general, con 2.770 habitantes en toda su jurisdicción, Ayuntamiento, Juzgado municipal, cartería, estación telefónica, parroquia de ascenso consagrada a San Bartolomé Apóstol y una escuela unitaria de niños y otra de niñas.

Corresponde al partido judicial de Icod.

Se disfruta en él de un clima agradable en invierno y caluroso en verano y su suelo produce plátanos, cereales, patatas y frutas y en su término se elaboran excelentes y sabrosos quesos.

FASNIA.—Pueblo, situado al E. de la isla, en la carretera general del Sur; siendo su altitud de 600 metros de elevación y su distancia de Santa Cruz de 43 kilómetros. Tiene 3.192 habitantes todo su término, Ayuntamiento, Juzgado municipal, cartería, estación telefónica, parroquia de entrada urbana dedicada a San Joaquín y una escuela unitaria de niños y otra de niñas.

Forma parte del partido judicial de Granadilla de Abona.

Su clima es caluroso en verano y sus producciones son: patatas, frutas y vinos.

Agregado

LA ZARZA.—Lugar a 1 Km. de la c. del m., con 963

h., camino vecinal y una escuela unitaria de niños y otra de niñas.

EJERCICIO.—Dibujar el contorno del término municipal de cada uno de estos pueblos y señalar sus agregados.

LECCION XIX

Arona.—Vilaflor.—San Miguel.—Arafo.—Candelaria.—El Rosario. Tegueste.—Situaciones, poblaciones, organismos, clima y producciones.—Agregados.

ARONA.—Pueblo, situado al S. de Tenerife, distante 78 kilómetros de la capital, con un camino vecinal que le comunica con San Miguel y Granadilla de Abona y una carretera al Puerto de los Cristianos de 5 Kms. de longitud. Su censo es de 2.896 habitantes y tiene Ayuntamiento, Juzgado municipal, estaciones telegráfica y telefónica, parroquia de entrada urbana consagrada a San Antonio Abad y dos escuelas unitarias de ambos sexos.

El clima es en general caluroso y sus terrenos producen cereales, frutas y vinos.

Forma parte del partido judicial de Granadilla de Abona.

Agregado

VALLE DE SAN LORENZO.—Caserio, a 2 kms. de la c. del m., con 681 h., camino vecinal, cartería y una Escuela unitaria de niños.

VILAFLOR.—Pueblo, situado al S. de la i-lla, de aspecto pintoresco, y una elevación sobre el nivel del mar de 1.616

metros, distante de la capital 72 kilómetros, con 1.472 habitantes en su término y hallándose una carretera en construcción a Granadilla de Abona. Tiene Ayuntamiento, Juzgado municipal, cartería, teléfono, parroquia de ascenso dedicada al Apóstol San Pedro y dos escuelas unitarias de ambos sexos.

Corresponde al partido judicial de Granadilla de Abona.

Su clima es muy frío en invierno; cuenta con frondosos bosques y una fuente de aguas medicinales y sus campos producen cereales, patatas, vinos y frutas.

SAN MIGUEL.—Pueblo, situado al S. de la isla y a 720 metros de altura; distante de Santa Cruz 77 kilómetros, con camino vecinal a Granadilla de Abona y carretera al Puerto de los Abrigos de 8 Kms. de longitud. Su censo es de 2.667 habitantes en toda su jurisdicción. Tiene Ayuntamiento, Juzgado municipal, Estafeta de correos, estaciones telegráfica y telefónica, parroquia de entrada urbana dedicada al Arcángel San Miguel y dos escuelas unitarias de niños y otra de niñas.

Pertenece al partido judicial de Granadilla de Abona.

Su clima es en general caluroso y su suelo produce cereales, patatas, vinos y frutas, encontrándose en su término algunas canteras de piedra en explotación.

Agregado

EL ROQUE.—Aldea, a 1 Km. de la c. del m., con 297 habitantes, cartería, camino vecinal y una escuela mixta servida por Maestra.

ARAFO.—Pueblo, situado en un valle frondoso y al E. de

la isla. Está a 480 metros de altura, con carretera que enlaza a la general del Sur, distante de la capital 25 kilómetros; teniendo su término 2.052 habitantes. Cuenta con Ayuntamiento, Juzgado municipal, cartería, estación telefónica, parroquia de entrada urbana dedicada a San Juan Bautista Degollado y una escuela unitaria de niños y otra de niñas. Corresponde al partido judicial de Santa Cruz.

En este pueblo se disfruta un clima templado y sus tierras laborables producen, cereales, patatas, tomates, frutas y buenos vinos.

CANDELARIA.—Pueblo, situado en hermosa playa y al E. de la isla, separado de la capital, 20 kilómetros, con un ramal de carretera, que se une con la general del Sur, 2.996 habitantes, Ayuntamiento, Juzgado municipal, teléfono, cartería, parroquia de entrada urbana dedicada a Santa Ana y dos escuelas unitarias de ambos sexos.

Pertenece al partido judicial de Santa Cruz.

Existe en él el célebre y popular santuario de la Virgen de Candelaria, Patrona del Archipiélago, cuya fiesta, el 15 de Agosto, es muy concurrida. Está a cargo de los padres de la Orden de Predicadores.

El clima de este lugar es en general caluroso y producen sus campos cereales, patatas, tomates y vinos. Hay fábrica de piedras de filtros y su industria es la pesquera.

Agregado

IGUESTE.—Lugar, a 3 Kms. de la c. del m., con 725 h., camino vecinal unido a la carretera y una escuela unitaria de niños.

EL ROSARIO.—Pueblo, situado al E. de la isla, a 450

metros de elevación, distante 11 Kms. de la capital, con camino vecinal a La Laguna, 3.842 habitantes en su jurisdicción, Ayuntamiento, Juzgado municipal y una escuela unitaria de niños y otra de niñas, residiendo estos organismos en su barrio más populoso de la Esperanza. En el caserío del Tablero está la parroquia de entrada urbana consagrada a San José.

Corresponde al partido judicial de La Laguna.

Su clima es frío y húmedo y sus campos producen cereales, patatas y frutas.

Agregados

SOBRADILLO.—Aldea, a 5 Kms. de la c. del m., con 411 h., cartería, camino vecinal y una escuela unitaria de niños.

BARRANCO GRANDE.—Caserío, a 4 Kms. de la c. del m. con 123 h., camino vecinal y una escuela mixta servida por Maestra.

SAN ISIDRO.—Caserío, a 8 Kms. de la c. del m. con 258 h., carretera y una escuela mixta servida por Maestra.

LLANO DEL MORO.—Caserío, a 3 Kms. de la c. del m. con 278 h., camino vecinal y una escuela mixta servida por Maestra.

TEGUESTE.—Pueblo, al N. de la isla y a 386 metros de altitud, distante de Santa Cruz 17 kilómetros y 7 de La Laguna, con carretera y paisajes agradables. Cuenta con 2.562 habitantes todo su término, Ayuntamiento, Juzgado municipal, cartería, teléfono, parroquia de entrada urbana, consagrada a San Marcos Evangelista y una escuela unitaria de niños y otra de niñas.

Forma parte del partido judicial de La Laguna.

Su clima es benigno y su suelo produce cereales, patatas, legumbres, frutas y vinos.

EJERCICIO.—Dibujar el perímetro del término municipal de cada uno de estos pueblos y señalar sus agregados.

LECCION XX

Gran Canaria.—Situación.—Extensión.—Población.—Suelo.—Montañas principales.—Clima.

La *Isla de Gran Canaria*, conocida por sus primeros aborígenes con el nombre de *Tamarán*, fué conquistada por el General Pedro de Vera, en el año 1478; incorporándose definitivamente a Castilla, cinco años después; y sigue en importancia a la de Tenerife, formando parte del grupo oriental.

Se encuentra situada al Este de Tenerife y al S. O. de Lanzarote y Fuerteventura, entre los 27.º, 43' y 28º, 10' de latitud N., y los 9.º 9' y 9º, 38' de longitud Oeste del Meridiano de San Fernando, estando a 223 leguas de Cádiz.

Tiene 1.376 kilómetros cuadrados de extensión superficial todo su territorio y su población total es de 180.024 habitantes, correspondiéndole 103 por Km. cuadrado.

El suelo de esta isla es generalmente accidentado; siendo su forma de un círculo irregular, con agrupaciones de montañas cortadas por valles productivos y deliciosos y barrancos de mayor o menor profundidad.

Entre sus montañas sobresalen por su altitud *Los Pechos*, *Pozo de la Nieve*, *Roque del Nublo*, *Cruz de los Navegantes*, *Pan de Azúcar*, *Saucillo* y *Caldera de Bandama*.

El clima que se disfruta en ella es benigno en sus costas y frío y sano en sus alturas.

LECCION XXI

Bosques.—Barrancos.—Fuentes de aguas medicinales.—Puntas. Puertos.

Distintos lugares de Gran Canaria se ven tapizados por frondosos bosques, de los que brotan arroyos de agua que fertilizan su suelo laborable; destacándose como más atractivos el de *Los Tilos*, *Pajonal*, *Arguineguin*, *Madroñal*, *Tirajana*, *Agaete*, *Lentiscal* y *Doramas*.

Surcan su territorio gran número de barrancos, algunos de bastante profundidad, entre los que figuran: *La Aldea*, *Arguineguin*, *Tirajana*, *Guayadoque*, *La Virgen*, *Tejeda*, *Mogán*, *Azuage*, *Moya*, *Gáldar*, *Agaete* y *Hondo*, bordeados, varios de ellos, por lozana vegetación.

En esta isla abundan las fuentes de aguas medicinales, sobresaliendo como más visitadas por sus propiedades curativas de afecciones al estómago y otras enfermedades de la piel y reumáticas, las de *Santa Catalina* en Las Palmas, *Azuage* en Moya, *Firgas*, *Berrazales* en Agaete y *Fuente Agria* en Teror.

En su contorno se destacan puntas más o menos salientes, distinguiéndose, como principales la de la *Isleta*, unida a la masa principal por el istmo de *Guanarteme*; la de *Confital* y la de *Guanarteme*, al N.; la de *Sardina* y la *Aldea*, al O.; la de *Tauco* y la de *Maspaloma*, al S.; las de *Salinas*, *Arinaga*, *Gando*, *Melenara* y *Jinamar*, al E.

Buenas ensenadas y puertos seguros se hallan en su litoral, descollando, entre los últimos, el de *La Luz*, de gran tráfico comercial; *Las Palmas*, *Sardina* en Gáldar, *Gando* en Telde, *Las Nieves* en Agaete, la *Aldea* y *Mogán*.

EJERCICIO.—Dibujar el mapa de Gran Canaria con sus barrancos puntas y puertos.

LECCION XXII

Agricultura.—Producciones.—Industria.—Comercio.—Pueblos que tiene la isla de Gran Canaria y partidos judiciales en que se divide.

Las variadísimas zonas de cultivo que existen en Gran Canaria son debidas al estudio que se ha hecho de su terreno, aplicándole los abonos necesarios y las plantas que se adaptan a los climas donde se hallan dichas zonas enclavadas; contribuyendo también, al florecimiento de su agricultura la mucha cantidad de agua que se cuenta para el riego, por lo que las producciones son abundantes y de diferentes clases.

Los habitantes de esta isla son trabajadores e industriales. Existen fábricas de azúcar, alcoholes, cal, ladrillos, aguardientes, cerveza, bebidas gaseosas, hielo, fósforos, chocolate, mosaicos, tabacos, guanos artificiales, bacalao, harinas y se elaboran exquisitos vinos, sabrosos quesos, tejidos de lana, objetos de palma, pastas alimenticias y muebles.

La industria pecuaria está desarrollada, dedicándose con esmero a la cría de ganado vacuno, lanar, cabrio y de cerda que se exponen en las ferias y mercados.

El comercio de exportación es el principal y consiste en cochinilla, frutas, almendras, quesos y pieles y el de importación lo verifica con objetos y artículos para el consumo de sus habitantes.

Sus plazas comerciales son: *Las Palmas, Puerto de la Luz, Teror, Guía de Gran Canaria y Telde.*

Se encuentran en su territorio 22 pueblos, comprendidos en cuatro partidos judiciales, cuyas cabezas, demarcaciones y situaciones de los lugares que le corresponde a cada uno son: *Las Palmas*, con dos (Triana y Vegueta) y los pueblos de

Santa Brígida y Vega de San Mateo, al centro de la isla y *San Lorenzo, Teror, Valleseco, Arucas y Firgas* al Norte; *Guía de Gran Canaria*, con los de *Galdar, Moya y Artenara*, al Norte; *Agate, Aldea de San Nicolás y Mogán* al Oeste y *Tejeda*, al Sur; *Telde*, con los de *Valsequillo de Gran Canaria, Ingenio y Agüimes*, al Este y *Santa Lucía y San Bartolomé de Tirajana*, al Sur.

EJERCICIO.—Dibujar el mapa de Gran Canaria con todos sus pueblos, designando los límites de cada partido.

LECCION XXIII

Carreteras.—Caminos vecinales.—Telégrafos y teléfonos.—Correos.

En la actualidad se hallan construídos en la isla 198 kilómetros de carretera, distribuidos en la siguiente forma: la general del N., que parte de Las Palmas y termina en el Puerto de las Nieves, después de recorrer 49 kilómetros, con ramales a Teror y Valleseco, Puerto de la Luz, San Lorenzo, Moya, Firgas y Puerto de Sardina; la general del Sur, que comienza en dicha ciudad y finaliza en San Bartolomé de Tirajana, con un recorrido de 58 kilómetros y ramales a Valsequillo de Gran Canaria y Santa Brígida; la del Centro, que principia en la misma capital y concluye en Las Lagunetas, con una longitud de 26 kilómetros, pasando por Tafira, Santa Brígida y Vega de San Mateo, con un ramal a Marzagan que enlaza con la general del Sur.

En construcción hay la de Valleseco a Artenara; la del Pagador a Moya; la de este último pueblo a Guía de Gran Canaria; la de Tafira a San Lorenzo y la de Las Lagunetas a Tejeda.

Todos sus pueblos y agregados se comunican también por caminos vecinales.

Para el servicio telegráfico funcionan una Estación permanente en Las Palmas; estaciones completas en Telde y Guía de Gran Canaria y limitadas en Arucas, Puerto de la Luz, Teror y Agaete.

La mayoría de sus pueblos se comunican por la telefonía.

El servicio postal cuenta con una Administración subalterna de correos en Las Palmas, estafetas en Arucas, Guía de Gran Canaria, Puerto de la Luz, Telde, Santa Brígida y Gáldar y 22 Carterías rurales.

En automóviles se realiza el transporte de la correspondencia para los pueblos que tienen carretera y para los demás, con caballerías o por peatones.

EJERCICIO.—Dibujar el mapa postal de Gran Canaria y las trayectorias de las carreteras.

LECCION XXIV

Las Palmas.—Situación y población.—Clima.—Producciones.—Industria y comercio.—Comunicaciones.—Organismos.—Parroquias.—Centros de enseñanza.—Hombres ilustres.—Barrios.

LAS PALMAS —Populosa y bella población, fundada por el general Juan Rejón, la que ostenta los títulos de Muy noble y Muy leal ciudad del Real, capital de la isla de Gran Canaria, situada en la costa oriental, con 65.052 habitantes en toda su jurisdicción.

Está dividida en dos distritos por el barranco Guinguada, llamados *Triana* y *Vegueta*, comunicándose ambos por un puente de sillería.

Esta población está embellecida con parques amplios y

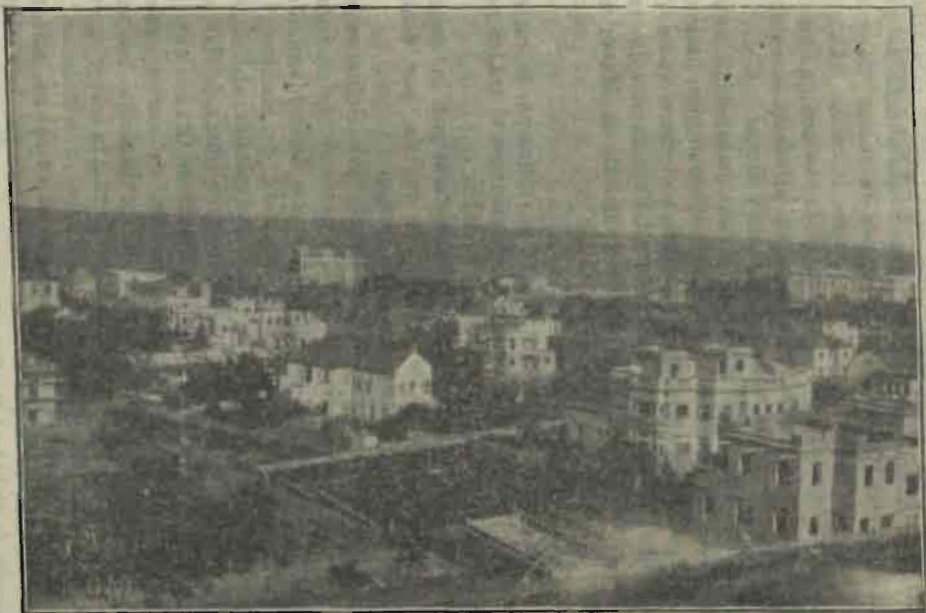

LAS PALMAS, vista parcial

alegres, plazas de bonito aspecto, edificios lujosos, vías asfaltadas y hoteles cómodos y espléndidos. Su alumbrado es por medio de la electricidad, y como lugares de recreo tiene el Teatro «Pérez Galdós» y el *Circo Cuyás*.

El clima que se disfruta en esta ciudad es benigno en la mayor parte de los meses del año; en sus alrededores se cultiva el plátano, tomate, cereales, patatas y frutas.

Es industriosa, pues se hallan fábricas de muebles, bebidas alcohólicas y gaseosas, hielo, fósforos, embutidos, harinas, pastas, repostería, bacalao, cerveza, etc., y el comercio es de suma importancia, dado que existen establecimientos de todas clases, siendo su principal calle comercial la Mayor de Triana.

Hay mercado diario concurrendísimo.

El movimiento de más intensidad se realiza por la carretera que le une al Puerto de la Luz, haciéndose el tráfico por tranvías eléctricos, guaguas, autos y tartanas.

De esta capital parten todas las carreteras que la comunican con la mayoría de los pueblos de la isla, por donde afluyen sus habitantes para sus mercaderías.

Es residencia oficial del Delegado del Gobierno de S. M., del Gobernador Militar, que es general de división, del Comandante de Marina y de las fuerzas de la guarnición.

Hállanse en esta ciudad la Delegación de Hacienda y Jefatura de Obras públicas de Canarias orientales, el Cabildo insular, la Oficina Agronómica, la Junta de Obras de Puerto, la Sección Administrativa de 1.^a enseñanza de Gran Canaria, dos Zonas de Inspecciones de 1.^a enseñanza de ambos sexos, Administración subalterna de correos, la Estación telegráfica permanente y una red telefónica que va a la mayor parte de las poblaciones de la isla.

La capitalidad de la diócesis de Canarias tiene su asiento en Las Palmas, en la que radica la Silla episcopal del Obispo diocesano, la Catedral-Basilica de una notable belleza arquitectónica, encontrándose en toda ella los estilos greco-roma-

no, gótico, ojival y renacimiento. Es guardadora de valiosos objetos, suntuosos ornamentos sagrados y el Pendón de la conquista, que es paseado triunfante por las calles principales de la población, el 29 de Abril, fiesta de San Pedro mártir, Patrono de la isla y aniversario conmemorativo de la incorporación de Gran Canaria a la corona de Castilla.

El Cabildo catedral lo forman el Deán, como presidente, cuatro dignidades, cuatro canónigos de oficio, siete canónigos simples y once beneficiados.

Posee cuatro parroquias de la categoría de término; Santo Domingo, San Agustín, San Francisco y San Bernardo; las Iglesias de San Francisco de Borja, a cargo de los Jesuitas, de Ntra. Sra. de los Desamparados, de las Hermanitas de los Pobres y del Corazón de Maria, de los Misioneros del mismo nombre.

Para la beneficencia pública está dotada Las Palmas de los Hospitales de San Martín y San Lázaro, Asilos de San Antonio y Ancianos desamparados y varias asociaciones de caridad.

La justicia se administra en la Audiencia territorial, Juzgados de 1.^a Instancia e instrucción de Triana y Vegueta y municipales del mismo nombre.

Cuenta esta población con un Instituto Nacional de 2.^a enseñanza, titulado «Pérez Galdós», una Escuela profesional de comercio, una Superior de industrias, una Normal de Maestros, en la que también se estudia la carrera de Maestra de 1.^a Enseñanza, una escuela práctica agregada a dicha Normal con sus secciones, una Universidad [pontificia, nueve escuelas unitarias de niños y nueve de niñas.

Para la enseñanza privada existen dos colegios de 1.^a y 2.^a enseñanza, denominados de San Ignacio de Loyola y del Corazón de Maria, dirigidos por los Padres de la Compañía de Jesús y Misioneros del Padre Claret y los de Ntra. Señora del Carmen, Dominicas de la Enseñanza e Hijas de San Vicente de Paul para la educación de niñas y señoritas.

Es poseedora del Museo de Antigüedades canarias, fundado por el Dr. Chil y de una Biblioteca municipal.

Es cuna del gran literato don Benito Pérez Galdós y de su hermano don Ignacio, Capitán general que fué de la Región; de los poetas don Bartolomé Cairasco de Figueroa y don Tomás Morales; del célebre pintor don Juan Miranda; del historiador canario don Agustín Millares Torres; del Obispo don Manuel Verdugo; del filántropo don Pedro del Castillo; del Maestro de varias generaciones don Diego Mesa y de don Ambrosio Hurtado de Mendoza.

Agregados

PUERTO DE LA LUZ.—Barriada importante, a 5 Kms. de Las Palmas, con 20.913 h., carretera, tranvía eléctrico, estafeta de correos, estación Telegráfica, parroquia de término dedicada a Ntra. Sra. de la Luz, cuatro escuelas unitarias de niños y cuatro de niñas y una escuela de Artes y Oficios a cargo de los Salecianos.

En este lugar se halla el magnífico *Puerto de Refugio*, dotado de un muelle de 650 metros y un dique de 1.279 metros, visitado por vapores de todas las naciones y por el cual se hacen todas las operaciones de carga y descarga.

También posee un *astillero* en el que se construyen barcos de algún tonelaje, talleres de fundición con maquinaria moderna, el hermoso Parque de Sta. Catalina y plaza de Mercado. La hermosa playa de las Canteras, que se encuentra en este barrio, está embellecida por preciosos chalets y bonitas casas de recreo.

Está alumbrado por luz eléctrica; tiene Hospital, varias Iglesias y colegios de ambos sexos dirigidos por los Padres Franciscanos y las Hijas de la Caridad.

TAFIRA.—Lugar, a 7. Kms. de la c. del m. con 767 h., cartería, carretera, bonitos campos y casas de recreo, pa-

roquia de entrada urbana dedicada a la Purísima Concepción y una escuela unitaria de niños y otra de niñas.

LOMO-BLANCO.—Aldea, a 5 Kms. de la c. del m., con 572 h., carretera, cartería y dos escuelas unitarias de ambos sexos.

MARZAGÁN.—Lugar, a 8 Kms. de la c. del m., con 154 h., carretera y una escuela unitaria de niños y otra de niñas.

EL FONDILLO.—Aldea, a 5 Kms. de la c. del m., con 569 h., camino vecinal y una escuela mixta servida por Maestra.

LA CALZADA.—Aldea, a 8 Kms. de la c. del m., con 411 h., carretera y una escuela mixta servida por Maestra.

EJERCICIO.—Dibujar todo el perímetro del término municipal de Las Palmas y señalar sus barrios.

LECCION XXV

Telde.—Situación y población.—Clima y producciones.—Organismos.—Parroquias.—Centros de enseñanza.—Hombres ilustres.—Barrios.—Guía de Gran Canaria.—Idem de idem.

TELDE.—Ciudad, de fértil campiña, a 13 kilómetros de Las Palmas en la carretera general del Sur, al E. de la isla, con una altitud de 116 metros. Cuenta su término con 14.539 habitantes y está alumbrada por medio de la electricidad.

Es cabeza de partido, de clima benigno y abundante riego, produciendo sus terrenos laborables cereales, legumbres, plátanos, tomates, naranjas, vinos y tabaco, constituyendo su principal comercio el de exportación. Hay feria todos los domingos.

Tiene Ayuntamiento Juzgado de 1.^a Instancia y municipal, estafeta de correos, estación telegráfica, teléfono, dos parroquias de término consagradas a San Juan Bautista y a San Gregorio y tres Escuelas unitarias de niños y tres de niñas. Esta ciudad está dividida en dos distritos: Telde y Los Llanos. Hay un Hospital para enfermos pobres.

Próximo a ella se halla el puerto de Gando con el Lazareto sucio.

Es cuna del ilustre patricio y diplomático don Fernando León y Castillo y de los historiadores don Gregorio Chil y don Martín Cubas.

Agregados

TABAIBAL.—Caserío, a 1 Km. de la c. del m., con 447 h., camino vecinal y dos escuelas unitarias de ambos sexos.

JINAMAR.—Caserío, a 3 Kms. de la c. del m., con 540 h., carretera y dos escuelas unitarias de ambos sexos.

LOMO MAGULLO.—Aldea, a 6 Kms. de la c. del m., con 540 h., camino vecinal y una escuela unitaria de niños y otra de niñas.

VALLE DE LOS NUEVE.—Aldea, a 6 Kms. de la c. del m., con 662 h., carretera y una escuela unitaria de niños.

LA GAVIA.—Caserío, a 5. Kms. de la c. del m., con 350 h., camino vecinal y una escuela mixta servida por Maestra.

LA PARDILLA.—Caserío, a 3 Kms. de la c. del m. con 350 h., camino vecinal y una escuela mixta servida por Maestra.

VALLE DE CASARES.—Caserío, a 4 Kms. de la c. del m., con 169 h., camino vecinal y una escuela mixta servida por Maestra.

GUÍA DE GRAN CANARIA.—Linda ciudad, situada al N. de la isla, 189 metros sobre el nivel del mar y a 37 kilómetros de Las Palmas, con 7.240 habitantes y carretera que la comunica con la capital insular y otros pueblos. Es cabeza de partido.

Se disfruta en ella un clima templado y sano y sus campos producen cereales, legumbres patatas, plátanos, tomates, caña de azúcar, y cebollas. Su comercio consiste en la exportación de frutas, y su industria en la elaboración de los exquisitos quesos de flor. Hay feria dominical y alumbrado eléctrico.

Cuenta con Ayuntamiento, Juzgado de 1.^a Instancia y municipal, Estafeta de correos, estación telegráfica, teléfono, parroquia de término dedicada a Ntra. Sra. de Guía con elegante templo, poseedor de hermosas esculturas de Luján Pérez; Hospital y tres escuelas unitarias de niños y tres de niñas.

Es patria del notable escultor don José Luján Pérez.

Agregados

EL JUNQUILLO.—Caserío, a 6 Kms. de la c. del m., con 158 h., camino vecinal y una escuela mixta servida por Maestro.

SAN FELIPE.—Aldea, a 5 Kms. de la c. del m., con 176 h., camino vecinal y una escuela mixta servida por Maestra.

CASA DE AGUILAR.—Caserío, a 2 Kms. de la c. del m., con 94 habitantes, camino vecinal y una escuela mixta servida por Maestra.

LOMO DEL PINO.—Aldea, a 9 Kms. de la c. del m., con 133 h., camino vecinal y una escuela mixta servida por Maestra.

EL PAMITAL.—Aldea, a 6 Kms. de la c. del m., con 100

h., camino vecinal y una escuela mixta servida por Maestra.

LA ATALAYA.—Aldea, a 1 Km. de la c. del m., con 361 h., camino vecinal y una escuela mixta servida por Maestra.

LA DEHESA.—Caserío, a 3 Kms. de la c. del m., con 111 h., camino vecinal y una escuela mixta servida por Maestra.

MONTAÑA DE GUÍA.—Caserío, a 7 Kms. de la c. del m., con 147 h., camino vecinal y una escuela mixta servida por Maestra.

EJERCICIO.—Dibujar el contorno del término municipal de cada uno de estos pueblos y señalar sus barrios.

LECCION XXVI

Arucas.—Gáldar.—Santa Brígida.—Teror.—Descripción particular de cada uno de estos pueblos.

ARUCAS.—Ciudad moderna, con elegantes edificios y casas de recreo, situada al N. de la isla y a 243 metros de altitud, con 12.649 habitantes, distanciada de Las Palmas 18 kilómetros por carretera.

Corresponde al partido judicial de Las Palmas.

El clima que se disfruta en esta ciudad es agradable; su extensa vega es centro agrícola de Gran Canaria, consistiendo sus productos en caña de azúcar, plátanos, tomates y variadas frutas, hallándose sus campos regados por abundantes cauces de agua que se recogen en grandes represas y depósitos de bastante capacidad.

Su principal comercio es el de exportación de frutos y cochinilla, y tiene canteras de piedra azul en explotación.

Cuenta con Ayuntamiento, Juzgado municipal, Estafeta

de correos, estación telegráfica, teléfono, parroquia de término dedicada a San Juan Bautista, dotada de un soberbio templo de arquitectura gótica, seis escuelas unitarias de ambos sexos, alumbrado eléctrico y Hospital.

Hay un colegio de 1.^a y 2.^a enseñanza bajo el título de San Juan Bautista de la Salle y dirigido por los Hermanos de las Escuelas cristianas y se celebra feria todos los domingos con mercado diario.

Agregados

MONTAÑA CARDONES.—Aldea, a 3 Kms. de la c. del m., con 969 h., cartería, parroquia de entrada dedicada a San Isidro, una escuela unitaria de niños y otra de niñas y camino vecinal que enlaza con la carretera general del norte.

SANTIDAD.—Caserío, a 4 Kms. de la c. del m., con 407 h., camino vecinal y dos escuelas unitarias de ambos sexos.

LA COSTA DE BAÑADEROS.—Aldea, a 6 Kms. de la c. del m., con 837 h., cartería, carretera, parroquia de entrada urbana consagrada a la Purísima Concepción y dos escuelas unitarias de ambos sexos.

TRAPICHE.—Caserío, a 4 Kms. de la c. del m., con 455 h., camino vecinal, cartería una escuela unitaria de niños y otra de niñas.

LA GOLETA.—Barrio, a 1 Km. de la c. del m., con 980 h., camino vecinal y dos escuelas unitarias de niños y una de niñas.

EL CERRILLO.—Caserío, a 2 Kms. de la c. del m., con 333 h., camino vecinal y dos escuelas unitarias de ambos sexos.

SAN ANDRÉS.—Caserío a 7 Kms. de la c. del m., con

142 h., carretera y dos escuelas unitarias de ambos sexos.

LOS PORTALES.—Caserío, a 2 Kms. de la c. del m., con 319 h., camino vecinal y una escuela unitaria de niños.

GALDAR.—Ciudad, antigua corte de los Guanartemes, al N. de la isla, a 123 metros de elevación y a 40 kilómetros de Las Palmas sobre la carretera general del N., con 7.913 habitantes y una bonita alameda.

Es de clima templado y sus terrenos laborables dan plátanos, tomates, patatas, cereales, legumbres y caña de azúcar.

Existe Estafeta de correos, estación telegráfica, *Ayudantía de marina*, teléfono, *parroquia de término* dedicada al Apóstol Santiago con un elegante y rico templo, dos escuelas graduadas de ambos sexos de seis secciones cada una y una unitaria de niños, Ayuntamiento, Juzgado municipal y está alumbrada esta ciudad por medio de la electricidad.

Pertenece al partido judicial de Guía de Gran Canaria.

En su término se encuentran el palacio, audiencia y escuela de los magnates aborígenes en completo abandono y a 6 Kms. el puerto de Sardina.

Agregados

TAYA.—Caserío a 3 Kms. de la c. del m., con 275 h., camino vecinal y una escuela mixta servida por Maestra.

CAIDEROS.—Caserío, a 8 Kms. de la c. del m., con 558 h., camino vecinal y dos escuelas unitarias de ambos sexos.

JUNCALILLO.—Aldea, a 16 Kms. de la c. del m., con 227 h., camino vecinal, cartería y una escuela unitaria de niños y otra de niñas.

BARRANCO HONDO DE ARRIBA.—Aldea, a 16 Kms. de la c. del m., con 645 h., camino vecinal y una escuela mixta servida por Maestra.

BARRANCO HONDO DE ABAJO.—Aldea, a 16 Kms. de la c. del m., con 472 h., camino vecinal y una escuela mixta servida por Maestra.

SANTA BRÍGIDA.—Pintoresca Villa, situada al N. E. de la isla, a 426 metros de altitud y a 14 kilómetros de Las Palmas en la carretera del Centro, con 5.642 habitantes, Ayuntamiento, Juzgado municipal, estafeta de correos, teléfono, alumbrado eléctrico, parroquia de ascenso consagrada a Santa Brígida y dos escuelas unitarias de ambos sexos.

Su clima es frío en invierno y agradable en las otras estaciones y sus producciones son: cereales, patatas, legumbres, frutas y excelentes vinos.

En su término se encuentran bellas casas de recreo donde pasan la estación veraniega muchas familias de la capital.

Forma parte del partido judicial de Las Palmas.

Agregados

SAN JOSÉ.—Caserío, a 1. Km. de la c. del m., con 124 h., carretera y una escuela unitaria de niños y otra de niñas.

LA ATALAYA.—Caserío, a 2 Kms. de la c. del m., con 374 h., carretera, fábrica de objetos de barro y dos escuelas unitarias de ambos sexos.

VEGA DE ENMEDIO.—Caserío, a 4 Kms. de la c. del m., con 314 h., carretera, cartería y una escuela unitaria de niños y otra de niñas.

ANGOSTURA.—Caserío, a 4 Kms. de la c. del m., con

145 h., cartería, camino vecinal y una escuela mixta servida por Maestro.

PINO-SANTO.—Caserío, a 4 Kms. de la c. del m., con 104 h., camino vecinal y una escuela mixta servida por Maestro.

TEROR.—Villa y plaza comercial, al N. de la isla, con una elevación de 545 metros, 6.411 habitantes y a 23 kilómetros de Las Palmas en carretera que enlaza con la general del N., con Ayuntamiento, Juzgado municipal, estación telegráfica, teléfono, cartería y dos escuelas unitarias de niños y dos de niñas.

Forma parte del partido judicial de Las Palmas.

Su parroquia de término, convertida en Basílica menor, está consagrada a Ntra. Sra. del Pino, Patrona de la diócesis de Canarias, venerada imagen de gran devoción, cuya fiesta en Septiembre se ve concurridísima.

Tiene un convento de monjas de San Bernardo y alumbrado eléctrico, y su clima es bonancible, aunque frío en invierno y sus producciones consisten en cereales, legumbres, batatas, frutas y vinos. Hay feria dominical.

En su término se halla una fuente de agua agria.

Agregados

ESPARTERO.—Caserío, a 4 Kms. de la c. del m., con 278 h., camino vecinal y una escuela unitaria de niños y otra de niñas.

HUERTAS DEL PALMAR.—Caserío, a 3 Kms., de la c. del m., con 307 h., camino vecinal y dos escuelas unitarias de ambos sexos.

OJERO.—Caserío, a 4 Kms. de la c. del m., con 393

h., camino vecinal y una escuela unitaria de niños y otra de niñas.

LOS ARVEJALES.—Caserío, a 5 Kms. de la c. del m., con 296 h., camino vecinal y dos escuelas unitarias de ambos sexos.

LAS ROSADAS.—Caserío, a 1 Km. de la c. del m., con 274 h., camino vecinal y una escuela mixta servida por Maestra.

EJERCICIO.—Dibujar el contorno del término municipal de cada uno de estos pueblos y señalar sus barrios.

LECCION XXVII

Moya.—Agaete.—Agüimes.—San Bartolomé de Tirajana.—Descripción particular de cada uno de estos pueblos.

MOYA.—Villa de paisajes amenos y bellos, situada al N. de la isla, a 528 metros de altitud y a 29 kilómetros de Las Palmas, con carretera que une a la general del N., 6.015 habitantes, Ayuntamiento, Juzgado municipal, cartería, teléfono, parroquia de ascenso dedicada a Ntra. Sra. de Candelaria y dos escuelas unitarias de ambos sexos.

Corresponde al partido judicial de Guía de Gran Canaria.

Su clima es benigno y sus productos agrícolas son: cereales, patatas, legumbres, caña de azúcar, vinos y frutas; encontrándose en su jurisdicción el pintoresco barranco de los Tilos, los frondosos bosques de *San Fernando* y *Doramas* y los baños termales de *Azuage*.

Agregados

FONTANALES.—Lugar, a 10 Kms. de la c. del m., con

564 h., camino vecinal, parroquia de entrada urbana dedicada a San Bartolomé y dos escuelas unitarias de ambos sexos.

CABO-VERDE.—Caserío, a 3 Kms. de la c. del m., con 295 h., camino vecinal y una escuela unitaria de niños y otra de niñas.

LA COSTA.—Caserío a 5 Kms. de la c. del m., con 461 h., carretera, cartería y una escuela mixta servida por Maestro.

LOMO-BLANCO.—Caserío, a 2 Kms. de la c. del m., con 320 h., carretera y una escuela mixta servida por Maestra.

BARRANCO DEL PINAR.—Caserío, a 10 Kms. de la c. del m., con 217 h., camino vecinal y una escuela mixta servida por Maestra.

AGAETE.—Villa, situada al O. de la isla, 43 metros de altura y a 48 kilómetros de Las Palmas, en la carretera general del N. que finaliza en el puerto de las Nieves, dotado de un pequeño muelle y una buena bahía; hallándose en él el santuario de Ntra. Sra. de las Nieves, muy visitado en su fiesta de Agosto.

Tiene esta villa 3.567 habitantes y cuenta con Ayuntamiento, Juzgado municipal, cartería, estación telegráfica limitada, parroquia de ascenso dedicada a la Inmaculada Concepción y dos escuelas unitarias de niños y dos de niñas.

El clima es caluroso en verano y producen sus campos plátanos, tomates, patatas, cochinilla y frutas.

Corresponde al partido judicial de Guía de Gran Canaria.

Agregado

EL VALLE.—Aldea, a 4 Kms. de la c. del m., con 607

habitantes, camino vecinal y dos escuelas unitarias de ambos sexos. Es un valle productivo y ameno.

AGÜIMES.—Villa, al E. de la isla, 259 metros de elevación y a 28 kilómetros de Las Palmas en la carretera general del Sur, con 3.239 habitantes, Ayuntamiento, Juzgado municipal, cartería, parroquia de ascenso, consagrada a S. Sebastián y dos escuelas graduadas de ambos sexos. Corresponde al partido judicial de Telde.

El clima es caluroso en verano y sus terrenos producen cereales, legumbres, aceitunas, frutas variadas y hortalizas.

Agregado

TEMISAS.—Aldea, con un lindo valle, a 11 Kms. de la c. del m., con 790 h., camino vecinal, parroquia de entrada dedicada a San Antonio y dos escuelas unitarias de ambos sexos.

SAN BARTOLOMÉ DE TIRAJANA.—Villa situada al S. de la isla, a una altitud de 895 metros, distante de Las Palmas 58 kilómetros, finalizando en esta villa la carretera general del Sur. Tiene 6.320 h., Ayuntamiento, Juzgado municipal, cartería, parroquia de ascenso dedicado al Apóstol Santiago y una escuela unitaria de niños y otra de niñas.

Forma parte del partido judicial de Telde.

Se disfruta en ella un clima muy caluroso en el estío y sus producciones consisten en cereales, aceitunas, y frutas.

Agregados

FATAGA.—Aldea, a 8 Kms. de la c. del m., con 486

h., camino vecinal, parroquia de entrada y dos escuelas unitarias de ambos sexos.

LOS CERCADOS.—Caserío, a 12 Kms. de la c. del m., con 233 h., camino vecinal y una escuela mixta servida por Maestra.

LOS SITIOS.—Caserío, a 6 Kms. de la c. del m., con 202 habitantes y una escuela mixta servida por Maestra.

TAIDÍA.—Aldea, a 5 Kms. de la c. del m., con 293 h., camino vecinal y una escuela mixta servida por Maestra.

EL TABLERO.—Caserío a 27 kilómetros de la c. del m., con 54 h., camino vecinal y una escuela mixta servida por Maestra.

RISCO BLANCO.—Aldea, a 5 Kms. de la c. del m., con 188 h., camino vecinal y una escuela mixta servida por Maestra.

EJERCICIO.—Dibujar el contorno de los términos municipales de estos pueblos y señalar sus barrios.

LECCION XXVIII

San Lorenzo.—Vega de San Mateo.—Firgas.—Valsequillo de Gran Canaria.—Ingenio.—Descripción particular de cada uno de estos pueblos.

SAN LORENZO.—Pueblo, al N. de la isla, a 120 metros de elevación y a 8 kilómetros de la capital insular, con carretera que une a la general del N., 8.069 habitantes, Ayuntamiento, cartería, Juzgado municipal, parroquia de ascenso consagrada a S. Lorenzo y dos escuelas unitarias de ambos

sexos. Su clima es templado y sus producciones son: cereales, plátanos, tomates, legumbres y hortalizas.

Pertenece al partido judicial de Las Palmas.

Agregados

TAMARACEITE.—Lugar, a 3 Kms. de la c. del m., con 1.020 h., en el que radica el Ayuntamiento, teléfono, carttería, carretera y dos escuelas unitarias de ambos sexos.

TENOYA—Lugar, a 9 Kms. de la c. del m., con 224 h., carretera, carttería y una escuela unitaria de niños y otra de niñas.

SIETE-PUERIAS. Lugar, a 8 Kms. de la c. del m., con 162 h., camino vecinal y una escuela unitaria de niños.

LOS CAIDEROS.—Caserío, a 10 Kms. de la c. del m., con 301 h., camino vecinal y una escuela mixta servida por Maestra.

VEGA DE SAN MATEO.—Pueblo, al centro de la isla, a 814 metros de altitud y a 21 kilómetros de Las Palmas, en la carretera del centro, con 5.567 h. en todo su término, Ayuntamiento, Juzgado municipal, teléfono, carttería, parroquia de ascenso dedicada al Apóstol San Mateo y dos escuelas unitarias de ambos sexos.

Su campiña es bonita y productiva, dándose plátanos, cereales, vinos, patatas y frutas; siendo su clima frío en invierno.

Forma parte del partido judicial de Las Palmas.

Agregados

LAS LAGUNETAS.—Caserío, a 5 Kms. de la c. del m., con

295 h., carretera, parroquia de entrada urbana dedicada a San Bartolomé y dos escuelas unitarias de ambos sexos.

CUEVA GRANDE.—Aldea, a 5 Kms. de la c. del m., con 316 h., carretera, y dos escuelas unitarias de ambos sexos.

UTIACA.—Aldea, a 3 Kms. de la c. del m., con 557 h., camino vecinal y una escuela unitaria de niños y otra de niñas.

LA LECHUZA.—Caserío, a 2 Kms. de la c. del m., con 422 h., camino vecinal y una escuela mixta servida por Maestra.

ARIÑES.—Aldea, a 6 Kms. de la c. del m., con 349 h., camino vecinal y una escuela mixta servida por Maestra.

FIRGAS.—Pueblo, al N. de la isla, a 464 metros de altura y a 25 kilómetros de Las Palmas, con un ramal de carretera que enlaza con la que va para Moya, 3.147 h., Ayuntamiento, Juzgado municipal, teléfono, cartería, parroquia de entrada urbana consagrada a San Roque, alumbrado eléctrico y dos escuelas unitarias de ambos sexos.

Pertenece al partido judicial de Las Palmas.

Presentan sus campos un panorama pintoresco, hallándose en su jurisdicción un manantial de agua mineral en explotación.

Se disfruta en este pueblo de un clima benigno y saludable y produce cereales, patatas, plátanos, cochinilla y vinos.

VALSEQUILLO DE GRAN CANARIA.—Pueblo, a una elevación de 558 metros, situado al E. de la isla y a 22 kilómetros de la capital insular, con 4.030 habitantes, Ayuntamiento, Juzgados municipal, teléfono, cartería, parroquia de

Es un pueblo industrial, pues sus habitantes hacen objetos de junco y palma y trabajan en tejidos de lana burda y confección de ricos calados.

Agregado

EL CARRIZAL.—Aldea, a 6 Kms. de la c. del m., con 806 habitantes, camino vecinal, parroquia de entrada urbana y una escuela unitaria de niños y otra de niñas.

EJERCICIO.—Dibujar el contorno del término municipal de cada uno de estos pueblos y señalar sus barrios.

LECCION XXIX

Santa Lucía.—Valleseco.—Tejeda.—Artenara.—San Nicolás.—Mogán.—Descripción particular de cada uno de estos pueblos.

SANTA LUCÍA.—Pueblo, a una altura de 680 metros, situado al S. de la isla, en la carretera general, a 48 kilómetros de Las Palmas, con 2.952 habitantes, Ayuntamiento, Juzgado municipal, cartería, teléfono, parroquia de ascenso dedicada a Santa Lucía y dos escuelas unitarias de ambos sexos. Forma parte del partido judicial de Telde.

Su clima es caluroso y sus campos pintorescos producen almendras, aceitunas, tabaco, cereales y frutas.

Agregados

SARDINA.—Lugar, a 11 Kms. de la c. del m., con 826 h., camino vecinal, parroquia de entrada y dos escuelas unitarias de ambos sexos.

Es un pueblo industrial, pues sus habitantes hacen objetos de junco y palma y trabajan en tejidos de lana burda y confección de ricos calados.

Agregado

EL CARRIZAL.—Aldea, a 6 Kms. de la c. del m., con 806 habitantes, camino vecinal, parroquia de entrada urbana y una escuela unitaria de niños y otra de niñas.

EJERCICIO.—Dibujar el contorno del término municipal de cada uno de estos pueblos y señalar sus barrios.

LECCION XXIX

Santa Lucía.—Valleseco.—Tejeda.—Artenara.—San Nicolás.—Mogán.—Descripción particular de cada uno de estos pueblos.

SANTA LUCÍA.—Pueblo, a una altura de 680 metros, situado al S. de la isla, en la carretera general, a 48 kilómetros de Las Palmas, con 2.952 habitantes, Ayuntamiento, Juzgado municipal, cartería, teléfono, parroquia de ascenso dedicada a Santa Lucía y dos escuelas unitarias de ambos sexos. Forma parte del partido judicial de Telde.

Su clima es caluroso y sus campos pintorescos producen almendras, aceitunas, tabaco, cereales y frutas.

Agregados

SARDINA.—Lugar, a 11 Kms. de la c. del m., con 826 h., camino vecinal, parroquia de entrada y dos escuelas unitarias de ambos sexos.

ROSIANA.—Caserío, a 1 Km. de la c. del m., con 271 h., camino vecinal y una escuela mixta servida por Maestro.

INGENIO.—Caserío a 1 Km. de la c. del m., con 302 h., camino vecinal y una escuela mixta servida por Maestro.

LA SORRUEDA.—Caserío, 2 Kms. de la c. del m., con 162 h., camino vecinal y una escuela unitaria de niños.

VALLESECO.—Pueblo, a 26 kilómetros de Las Palmas y a 895 metros de altitud, situado al N. de la isla, con 3.763 habitantes, Ayuntamiento, Juzgado municipal, cartería, carretera a Teror, teléfono, parroquia de entrada urbana, consagrada a Ntra. Sra. de la Encarnación y dos escuelas unitarias de ambos sexos.

Se disfruta en este pueblo de un clima frío y sus frondosos terrenos laborables producen cereales, patatas y sabrosas frutas.

Tiene alumbrado eléctrico y pertenece al partido judicial de Las Palmas.

Agregados

EL ZUMACAL.—Barrio, a 3 Kms. de la c. del m., con 193 h., camino vecinal y una escuela unitaria de niños y otra de niñas.

VALSENERO.—Barrio, a 3 Kms. de la c. del m., con 231 h., camino vecinal y dos escuelas unitarias de ambos sexos.

LANZAROTE.—Caserío, a 1 Km. de la c. del m., con 123 h., camino vecinal y una escuela unitaria de niñas.

MADRE DEL AGUA.—Caserío, a 1 Kms. de la c. del m., con 78 h., camino vecinal y una escuela mixta servida por Maestra.

EL CASERÓN. Caserío, a 2 Kms. de la c. del m., con 106 h., camino vecinal y dos escuelas unitarias de ambos sexos.

TEJEDA.—Pueblo, situado al S. de la isla, a una elevación de 958 metros sobre el nivel del mar, distante de Las Palmas 43 kilómetros por camino vecinal hasta la Cruz y luego por carretera hasta la Vega de San Mateo, con 3.626 habitantes. Ayuntamiento, Juzgado municipal, cartería, parroquia de ascenso dedicada a Ntra. Sra. del Socorro y dos escuelas unitarias de ambos sexos. Corresponde al partido judicial de Guía de Gran Canaria.

Su producto más importante es la almendra que se exporta al extranjero dando además sus campos cereales, patatas, vinos y frutas. En este pueblo se fabrican buenos quesos y su clima es frío.

Agregados

CHORRILLO.—Barrio, a 6 Kms. de la c. del m., con 120 h., camino vecinal y una escuela unitaria de niños.

LA CULATA.—Barrio, a 3 Kms. de la c. del m., con 113 h., camino vecinal y una escuela mixta servida por Maestra.

EL CARRIZAL.—Barrio, a 11 Kms. de la c. del m., con 113 h., camino vecinal y una escuela mixta servida por Maestro.

EL RINCÓN.—Caserío, a 3 Kms. de la c. del m., con 111 h., camino vecinal y una escuela mixta servida por Maestro.

JUNCAL.—Aldea, a 5 Kms. de la c. del m., con 147 h., y una escuela mixta servida por Maestro.

ARTENARA.—Pueblo, situado al N. de la isla, a 1.229

metros de altitud y a 30 Kms. de Las Palmas, comunicándose con Valleseco y Tejeda por caminos en malas condiciones y su término tiene 1.229 habitantes.

Cuenta con Ayuntamiento, Juzgado municipal, parroquia de entrada urbana dedicada a San Matías y una escuela unitaria de niños y otra de niñas.

El clima es frío en invierno y templado en las demás estaciones; sus campos producen cereales, legumbres, hortalizas y frutas y en su término se encuentra el Santuario de la *Virgen de la Cueva*, el cual tiene la particularidad de hallarse el altar, coro, etc. construídos en la misma roca de la cueva.

En este pueblo se fabrican excelentes quesos y muchos de sus moradores habitan en cuevas limpias y bien ornamentadas.

Forma parte del partido judicial de Guía de Gran Canaria.

Agregado

LOS LUGAREJOS.—Caserío, a 5 Kms. de la c. del m., con 176 h., camino vecinal y una escuela mixta servida por Maestra.

SAN NICOLÁS.—Pueblo, distante de Las Palmas 73 kilómetros, situado al O. de la isla y a 32 metros de altitud. Carece de carretera y de vías de comunicación aceptables.

Tiene 2.404 habitantes, Ayuntamiento, Juzgado municipal, cartería, parroquia de entrada urbana dedicada a San Nicolás y dos escuelas unitarias de ambos sexos.

Corresponde al partido judicial de Guía de Gran Canaria.

Su clima es caluroso en verano y sus producciones consisten en tomates y cereales.

Agregados

TASARTE.—Aldea, a 11 Kms. de la c. del m., con 299 h., camino vecinal y una escuela mixta servida por Maestro.

LOS ESPINOS.—Caserío, a 2 Kms. de la c. del m., con 83 h., camino vecinal y una escuela mixta servida por Maestra.

HOYO DE TOCODAMA.—Caserío, a 5 Kms. de la c. del m., con 240 h., camino vecinal y una escuela mixta servida por Maestro.

MOGÁN.—Aldea, situada al O. de la isla, a 776 metros sobre el nivel del mar y a 73 kilómetros de Las Palmas, sin vías de comunicación que faciliten su desarrollo.

Posee en su término un extenso bosque de pinos y cuenta con 1.010 habitantes.

Tiene Ayuntamiento, Juzgado municipal, cartería, parroquia rural dedicada a San Antonio y una escuela unitaria de niños y otra de niñas.

Forma parte del partido judicial de Guía de Gran Canaria.

Sus campos producen cereales, legumbres, cochinilla y tomates, siendo su clima algo caluroso. Su puerto se encuentra a 9 Kms.

Agregados

LAS CASAS DE VENEGUERA.—Barrio, a 4 Kms. de la c. del m., con 59 h., camino vecinal y una escuela mixta servida por Maestra.

LA PLAYA DE MOGÁN.—Barrio, a 9 Kms. de la c. del

m., con 131 h., camino vecinal y una escuela unitaria de niños.

EJERCICIO.—Dibujar el contorno del término municipal de cada uno de estos pueblos y señalar sus agregados.

LECCION XXX

La Palma.—Situación.—Extensión.—Población.—Suelo.—Montañas principales.—Clima.

La bella isla de San Miguel de la Palma, llamada en los tiempos primitivos *Junonia Mayor*, y por sus primeros habitantes *Benahoare* e incorporada a la corona de Castilla por su conquistador, don Alonso Fernández de Lugo el 3 de Mayo de 1493; tiene la forma de un triángulo irregular y es una de las islas que constituyen el grupo occidental de Canarias.

Se halla situada al N.º O. de la isla de Tenerife, entre los 28º, 26' y 28º, 51' de latitud N., y los 11º, 21' y 11º, 48' de longitud O. del Meridiano de San Fernando; encontrándose a 259 leguas distante de Cádiz y a 113 millas de la capital del Archipiélago.

Su extensión superficial asciende a 726 kilómetros cuadrados, con una población total de 52.255 habitantes, correspondiéndole 71 por Km. cuadrado.

Bastante quebrado es el suelo de la Palma, constituido por una cordillera que se extiende de N. a S., encontrándose a un lado y otro valles lozanos, repletos de esplendorosa vegetación y numerosos barrancos; admirándose una variedad de árboles en las cimas de sus montes que le dan a la isla un aspecto pintoresco.

Son sus montañas más elevadas el *Paso de la Cruz*, el *Roque de los Muchachos*, el *Pico del Cedro*, *Cumbre Vieja*, *Cumbre Nueva* y *Palmero*, hallándose en su centro la famosa *Caldera de Taburiente*, con un cráter apagado de 7000 pies de profundidad y 600 metros de elevación sobre el nivel del mar.

El clima que se disfruta en la Palma es seco y saludable.

EJERCICIO.—Dibujar el mapa orográfico de la Palma.

LECCION XXXI

Bosques.—Barrancos.—Fuentes de aguas medicinales.—Puntas. Puertos.

Extensos bosques cubiertos de pinos, hayas, brezos, castaños, laureles y viñáticos se hallan situados en diferentes lugares de la isla, entre los que sobresalen por su belleza los de *Garafía*, *El Paso*, *Barlovento*, *Puntagorda*, *Puntallana* y *Breña-alta*.

Su larga cordillera presenta hendiduras que van a terminar al mar, unas veces en lechos llanos y otras a través de escarpadas rocas, formando los barrancos. Los de más nombre son: *Don Pedro*, *Nogales*, *Herradura*, *Franceses*, *Tablado*, *Gallegos*, *Fagundo*, *Juan Mayor*, *Las Nieves* y *Angustias*.

Escasas son las fuentes de aguas medicinales que existen en esta isla, pues sólo se puede mencionar la del *Charco Verde*, en el Puerto de Naos (Los Llanos); y en la *Caldera* (El Paso) hay varias de propiedades sulfurosas y ferruginosas de escasa importancia.

En todo su perímetro descuellan puntas: planas unas, rocosas otras; y fondeaderos y bahías de mayor o menor am-

plitud. Las puntas de *Puntallana*, al E.; *Cumplida* y *Muda*, al N.; *Puntagorda*, al O.; y *Fuencaliente*, al S. son las más distinguidas; y los puertos de *Santa Cruz de la Palma*, *Espindola* y *Tazacorte*, los más visitados y de mayor tráfico; señalándose también, como menos importantes, los de *Santo Domingo*, en *Garafía* y *Naos*, en *Los Llanos*.

EJERCICIO.—Dibujar el mapa de la Palma, con sus barrancos, puntas y puertos.

LECCION XXXII

Agricultura.—Producciones.—**Industria.**—**Comercio.**—Pueblos que tiene la isla y partidos judiciales en que se divide.

La agricultura en la isla de la Palma es floreciente, dando sus productivos campos tomates, plátanos, hortalizas, trigo, maiz, cebada, patatas, batatas, exquisitos melocotones y duraznos, cebollas, almendras, caña de azúcar, seda, tabaco y otras frutas. Criase ganado vacuno, cabrio y lanar.

Los palmeros son muy industriosos, puesto que, lo mismo en las poblaciones que en los rincones más apartados, se elaboran objetos de palma, mimbre y otras maderas; tejidos de seda, primorosos bordados y excelente tabaco; así como en varios pueblos, frutas en conserva, magníficos vinos y refinado de azúcar. Son nombradas las rapaduras de miel, almendra, gofio y azúcar que se fabrican en este país.

La exportación de plátanos, tomates, cebollas, almendras, vinos y tabacos constituye su comercio más saliente; realizando el de importación con artículos alimenticios, tejidos, calzado, etc., para el consumo de sus habitantes.

Santa Cruz de la Palma, *Sauces*, *Los Llanos*, *Tazacorte* y *El Paso* son sus principales plazas comerciales.

Radican en su suelo catorce pueblos, divididos en dos partidos judiciales, comprendiendo cada uno de ellos, los siguientes: *Santa Cruz de La Palma*, cabeza de partido, con los pueblos de *Breña-alta*, *Breña-baja*, *Mazo* y *Puntallana*, al E. *San Andrés y Sáuces*, al N. E. y *Barlovento*, al N. *Los Llanos*, cabeza de partido, con los de *Tazacorte*, *El Paso*, *Puntagorda* y *Tijarafe*, al O.; *Fuencaliente de La Palma*, al S. y *Garafia*, N. E.

EJERCICIO.—Dibujar el mapa de la Palma con todos sus pueblos, señalando los límites de cada partido.

LECCION XXXIII

Carreteras.—Caminos vecinales.—Telégrafos.—Teléfonos. Correos.

Esta isla sólo tiene 74 kilómetros de carretera construída, la cual se denomina general del S., la que parte de la capital insular y termina en Tazacorte, con un ramal a El Paso y otro, que comienza en el muelle de la mencionada capital y enlaza con ella en la Montaña de la Breña, pasando por un túnel.

De Santa Cruz de la Palma a Barlovento hay una carretera en construcción, la cual es muy necesaria para el progreso de los pueblos por donde pasa.

Los caminos vecinales existentes son en su mayoría malos. El Cabildo insular tiene en proyecto un plan de ellos, que al realizarse, facilitará la comunicación entre los lugares que carecen de carretera.

Para el servicio telegráfico residen una estación completa en Santa Cruz de la Palma; una limitada, en Los Llanos y otra en los Sáuces.



Santa Cruz de la Palma



También se comunican por medio de la telefonía El Paso con Los Llanos, Argual, Tazacorte y su puerto.

Una Estafeta en la capital insular, otras en Los Llanos, San Andrés y Sauces y El Paso, con 12 carterías en los demás pueblos, existen en todo el territorio para el servicio de correos; haciéndose el transporte de la correspondencia por automóviles, caballería y peatones.

EJERCICIO.—Dibujar el mapa postal de la isla y la trayectoria de la carretera.

LECCION XXXIV

Santa Cruz de la Palma.—Situación y población.—Clima y producciones.—Industria y comercio.—Comunicaciones.—Organismos.—Parroquia.—Centros de enseñanza.—Hombres ilustres.—Agregados.

SANTA CRUZ DE LA PALMA.—La Muy Noble y Muy Leal ciudad y puerto, capital de la isla de San Miguel de la Palma, al E. de la misma, en deliciosa y segura bahía, dotada de bonitos edificios y una extensa vía, en la que se encuentran los principales establecimientos comerciales. Sus casas colocadas en forma de anfiteatro hace que se contemple desde el mar un bonito panorama.

Está esta población alumbrada por luz eléctrica; sus plazas son alegres, contando con 7.083 h., todo su término municipal.

Su clima es templado en la estación invernal y caluroso en el estío.

En su jurisdicción producen sus campos patatas, plátanos y frutas.

Existen fábricas de tabaco, en las que trabajan muchos

obreros; de dulces, harinas, pastas alimenticias, frutas en conserva y bebidas gaseosas. Hay mercado diario.

Por su puerto, en el que se halla un muelle no terminado, hallándose en la actualidad unos 500 metros dedicados al servicio público, se llevan a la práctica todas las operaciones, el cual es visitado por embarcaciones nacionales y extranjeras.

El tráfico comercial es activo, afuyendo a esta plaza los habitantes de los pueblos comarcanos para hacer sus compras.

De esta ciudad parte la carretera general del S., que la comunica con todos los lugares que están en su recorrido, y varios caminos vecinales, que también la comunican con sus agregados y otros pueblos.

Residen en esta capital la Delegación del Gobierno de S. M., el Cabildo insular, la Ayudantía de Marina, el Juzgado de 1.^a Instancia y el municipal, las Oficinas de Obras públicas y Montes, la Estación sanitaria, Administración Depositaria de Hacienda y un Museo provincial de Pinturas.

Cuenta con Ayuntamiento, en el cual se conserva el Pendón de la Conquista, una Estafeta de correos, una Estación telegráfica completa, un destacamento del Regimiento de infantería de Santa Cruz de Tenerife y un Regimiento de reserva, al mando de un Teniente Coronel.

Tiene una Parroquia de término consagrada al Salvador, enriquecida con un decorado artístico de gran mérito y notables esculturas, distinguiéndose el célebre cuadro de la *Transfiguración del Señor* del inmortal Esquivel obra de muchísimo valor.

Los notables trabajos que tiene este hermoso templo se deben al inolvidable Párroco don Manuel Díaz, virtuoso sacerdote y elocuente orador, fallecido en 1.863, a quien sus paisanos le han erigido una estatua en la plaza de la Constitución.

Las iglesias de Sto. Domingo, a cargo de los P. P. Paules, y las del Hospital y S. Francisco son guardadoras de magníficas imágenes de ilustres escultores.

Para la asistencia y tratamiento de los enfermos pobres existe un Hospital servido por Hermanas de San Vicente.

Para la enseñanza primaria y superior se hallan en esta ciudad los centros siguientes: el Colegio de Santa Catalina para los estudios del Bachillerato y Magisterio, sostenido por el Cabildo insular; la Escuela de Artes y Oficios y cuatro escuelas unitarias de niños y tres de niñas. Se ha solicitado la graduación de las mismas.

La enseñanza privada se dá en el Colegio de las Dominicanas de la Enseñanza y en otros varios.

También son dignos de mencionarse el *Museo de Historia Natural y Etnográfico*, fundado por don Manuel Vandewalle, don Pedro Poggio y don Antonio Pestana, la *Biblioteca «Cervantes»*, cuya conservación y fomento se debe al prestigioso palmero don Juan B. Fierro y el *Circo Marte*, en el que actúan compañías de todos géneros.

Entre los hijos ilustres nacidos en esta ciudad figuran como más distinguidos: don Domingo Pantaleón Alvarez, Arzobispo que fué de Sto. Domingo y de la Puebla de los Angeles (Méjico); don José A. Alvarez de Abreu, Marqués de la Regalía, famoso jurisconsulto; el Padre José de Arce y Rejos, de la Compañía de Jesús, que fué martirizado en el Japón; don Silvestre Batista Abreu, notable Abogado y Diputado a Cortés; don Juan Fernández Ferraz, Catedrático de la Universidad de San José de Costa Rica; don Valeriano Fernández Ferraz, Catedrático de la Universidad Central de Madrid, en la de la Habana y Costa Rica; don Juan B. Poggio Maldonado, sacerdote e inspirado poeta; don Antonio Rodríguez López, notable literato y director que fué de «El Time», primer periódico que se publicó en Santa Cruz de la Palma; don Domingo Carmona Pérez, poeta notable; don Antonio del Castillo Gómez, Catedrático y poeta; don Manuel González Méndez, notable y laureado pintor; don Adolfo Cabrera Pinto y Pérez, Catedrático e ilustre Director que fué del Instituto de Canarias.

Agregados

LAS NIEVES.—Aldea, a 3 Kms. de la c. del m., con 130 h., camino vecinal, parroquia de entrada urbana y dos escuelas unitarias de ambos sexos.

En este lugar pintoresco tiene su asiento el venerado Santuario de Ntra. Sra. de las Nieves, imagen de gran devoción, siendo famosas las fiestas lustrales que se celebran en la capital insular, con motivo de su bajada a la parroquia del Salvador, a las que concurre un inmenso contingente de forasteros.

MIRCA.—Caserío a 3 Kms. de la c. del m., con 56 h., camino vecinal y una escuela mixta servida por Maestra.

VELHOCO.—Caserío, a 4 Kms. de la c. del m., con 126 h., camino vecinal, cartería, y una escuela mixta servida por Maestra.

EJERCICIO.—Dibujar el perímetro del término municipal de Santa Cruz de la Palma y señalar sus agregados.

LECCION XXXV

Los Llanos.—El Paso.—San Andrés y Sáuces.—Descripción particular de cada una de estas ciudades.

LOS LLANOS.—Ciudad, de una campiña frondosa y feracísima, situada al O. de la isla, a 352 metros de altitud y a 56 K. de Santa Cruz de la Palma, por carretera con 4.754 habitantes, Ayuntamiento, Juzgado de 1.^a Instancia y municipal, Estafeta de correos, Estación telegráfica, teléfono, parroquia de ascenso dedicada a Ntra. Sra. de los Remedios y dos escuelas unitarias de niños y dos de niñas.

Es cabeza de partido y una población tranquila, con luz eléctrica y una bonita alameda, en la que se disfruta de una temperatura agradable. En su término hay abundante agua y terrenos bien cultivados, que producen tabaco, caña de azúcar, almendras, plátanos, cebollas y variadas frutas.

Tiene varias fábricas de tabaco.

En sus proximidades se encuentra el *Santuario de la Virgen de las Angustias*, a cargo de un Capellán y el *Puerto de Naos*.

Esta ciudad es patria nativa de don Benigno Carballo Wangüemert, Licenciado, célebre economista y Catedrático de la Escuela de Comercio de Madrid y don José A. Carballo Wangüemert, hermano del anterior, doctor en Derecho y Sagrada Teología y fué Chantre de la Catedral de Caracas y Deán de la de Guadalajara en Méjico.

Agregados

TAJUJA. — Aldea, a 4 Kms. de la c. del m., con 170 h., camino vecinal, una escuela unitaria de niños y otra de niñas y cartería.

LAS MANCHAS. — Caserío, a 2 Kms. de la c. del m., con 120 h., carretera y dos escuelas unitarias de ambos sexos.

EL PASO. — Ciudad industrial, situada al C. de la isla, a 628 metros de elevación y a 5½ Kms. de la capital insular, dotada de buenos edificios, teatro, imprenta y luz eléctrica, con 5.370 habitantes, Ayuntamiento, Juzgado municipal, Estafeta de correos, Estación telefónica autorizada para recibir y expedir telegramas, Biblioteca popular a cargo de los Maestros nacionales, parroquia de ascenso dedicada a la Inmaculada Concepción y dos escuelas unitarias de niños y dos de niñas.

Forma parte del partido judicial de los Llanos, de cuya cabeza de partido dista 8 Kms. por carretera.

En su frondosa campiña se produce el almendro en gran escala, que se exporta al extranjero; vino, cereales y frutas; y su clima es benigno y agradable.

Hay en esta ciudad la industria sericícola confeccionándose tejidos muy apreciados y excelentes, fábricas de tabaco y cigarrillos y máquinas harineras. Cuenta con carretera que enlaza en Tajuya con la general del S. con un ramal de 3 Kms.

En su jurisdicción está enclavada la famosa «*Caldera de Taburiente*,» el cráter mayor del mundo y que es visitadísimo por numerosos turistas.

En las proximidades se halla la *Fuente del Pino*, en donde concluyó la conquista de la isla, debido a una estratagema de Fernández de Lugo que cogió prisionero a *Tanausú*, rey de *Aceró*, el 3 de mayo de 1493, día en que celebra la Iglesia la festividad de la Santa Cruz, por cuya coincidencia se dió este nombre a la capital de la isla.

El *Pino de la Virgen*, también en sus cercanías, está reputado como el de mayor corpulencia de Canarias.

Agregados

TAJUYA.—Aldea, a 3 Kms. de la c. del m., con 310 h. camino vecinal y dos escuelas unitarias de ambos sexos.

CORAZONCILLO.—Caserío, a 6 Kms. de la c. del m., por carretera, con 260 h. y una una escuela unitaria de niños y otra de niñas.

CAJITA DEL AGUA.—Forma parte como agregado del casco, y dos escuelas unitarias de ambos sexos.

SAN ANDRÉS Y SAUCES.—Ciudad tapizada de verde y

desarrollada vegetación, al N. E. de la isla y a 33 Kms. de Santa Cruz de la Palma, con quien se comunica, por tierra con un camino vecinal y por mar con falúas, que diariamente transportan pasajeros y mercancías; ascendiendo a 4.546 habitantes los que se hallan en todo su término municipal. Su altitud sobre el nivel del mar es de 310 metros.

Tiene Ayuntamiento, Juzgado municipal, Estafeta de correos, Estación telegráfica, parroquia de ascenso consagrada a San Andrés y dos escuelas unitarias de niños y dos de niñas.

En los Sáuces se halla el santuario de Ntra. Sra. de Monserrat, cuya fiesta de Septiembre es muy concurrida.

Corresponde al partido judicial de Sta. Cruz de la Palma.

Está dividida esta ciudad en dos barrios: Sáuces y San Andrés, distantes entre sí dos kilómetros.

El clima que se disfruta en ella es frío en invierno y templado en verano. Sus campos producen cebollas, plátanos, tomates, patatas, verduras, caña de azúcar y otras frutas y el agua que riega su productiva campiña es abundante. La industria azucarera se utiliza en esta ciudad.

Es una población comercial, pues exporta sus productos por el desembarcadero de Espíndola que está próximo a San Andrés.

Es cuna de don José A. Medina Lorenzo, Dr. en Derecho y fué director del Colegio de Santa Catalina de Santa Cruz de la Palma, de la Sociedad Económica de Amigos del País y de D. Blas Zabala Moreno, famoso autor de la obra «Derrotero del Poniente» de utilidad para la ciencia náutica.

Agregados

VERADA DE LAS LOMADAS.—Caserío, a 2 Kms. de la c. del m., con 434 h., camino vecinal y una escuela mixta servida por Maestro.

GARACHICO.—Caserío, a 5 Kms. de la c. del m., con 144 h., camino vecinal y una escuela mixta servida por Maestro.

EJERCICIO.—Dibujar el perímetro del partido judicial de cada uno de estos pueblos y señalar sus agregados.

LECCION XXXVI

Breña-alta.—Mazo.—Garafia.—Breña-baja.—Fuencaliente de la Palma.

BREÑA-ALTA. Villa, situada en un valle ameno y fértil, al E. de la isla y a 600 metros de altitud, distante de la capital insular 9 Kms., sobre la carretera general del S., con 3.387 habitantes, Ayuntamiento, Juzgado municipal, cartaría, parroquia de entrada urbana consagrada al Apóstol San Pedro y dos escuelas unitarias de ambos sexos.

Pertenece al partido judicial de Santa Cruz de la Palma.

Su clima es agradable, y en sus tierras de labor se produce trigo, cebada, patatas, batatas, uvas, tabaco y frutas exquisitas. Sus montes están poblados de castaños, pinos, brezos, álamos y viñátigos.

Existen varias fábricas de tabaco, y en su término se halla el *Risco de la Concepción*, desde el cual se admira una vista de sorprendente belleza.

Agregados

MIRANDA DE ABAJO.—Aldea, a 1 Km. de la c. del m., con 424 h., carretera y una escuela unitaria de niños y otra de niñas.

LAS LEDAS.—Aldea, a 2 Kms. de la c. del m., con 364 h., carretera y dos escuelas unitarias de ambos sexos.

MAZO.—Villa, colocada en pintoresco lugar, al E. de la isla y a 400 metros de elevación, con 5.214 habitantes, Ayuntamiento, Juzgado municipal, cartería, parroquia de ascenso dedicada a San Blás y una escuela unitaria de niños y otra de niñas. Dista de Santa Cruz de la Palma 17 kilómetros, por carretera y corresponde al partido judicial de la capital de la Palma.

Sus productivos campos dan cereales, patatas, vinos y frutas variadas; siendo su clima frío en la estación invernal y templado en las demás.

Agregados

MONTE DE BREÑA.—Aldea, a 4 Kms. de la c. del m., con 196 h. carretera y dos escuelas unitarias de ambos sexos.

TIGUERORTE.—Lugar, a 5 Kms. de la c. del m., con 931 h., carretera y una escuela unitaria de niños y otra de niñas.

TIGALATE.—Caserío, a 7 Kms. de la c. del m., con 174 h., carretera, cartería y dos escuelas unitarias de ambos sexos.

GARAFÍA.—Villa, situada en terreno quebrado, al N. O. de la isla, a 360 metros de altitud y a 49 Kms. de la capital insular, con 3.683 habitantes, Ayuntamiento, Juzgado municipal, cartería, parroquia de entrada urbana consagrada a Ntra. Sra. de la Luz y una escuela unitaria de niños y otra de niñas.

Sus caminos son malos y el suelo está cortado por numerosos barrancos, produciendo cereales, patatas y frutas variadas. El clima es frío en el invierno y sano; sus casas están diseminadas, y en su jurisdicción se halla el puerto de Santo Domingo.

Corresponde al partido judicial de Los Llanos.

Es patria de D. Anselmo Pérez Brito, notable abogado.

Agregados

LAS TRICIAS.—Caserío, a 13 Kms. de la c. del m., con 101 h., camino vecinal y dos escuelas unitarias de ambos sexos.

FRANCESES.—Caserío, a 10 Kms. de la c. del m., con 198 h., cartería, camino vecinal y una escuela unitaria de niños y otra de niñas.

LLANO DEL NEGRO.—Caserío, a 6 Kms. de la c. del m., con 32 h., camino vecinal y una escuela mixta servida por Maestra.

EL CASTILLO.—Caserío, a 7 Kms. de la c. del m., con 59 h., camino vecinal y una escuela mixta servida por Maestra.

CUEVA DE AGUA.—Caserío a 9 Kms. de la c. del m., con 138 h., camino vecinal y una escuela unitaria de niños.

TABLADO.—Caserío, a 6 Kms. de la c. del m. con 260 h., camino vecinal y una escuela unitaria de niños.

BREÑA BAJA.—Pueblo, con 2.246 habitantes, situado al E. de la isla, a 13 Kms. de Santa Cruz de la Palma y a 300 metros sobre el nivel del mar, en la carretera de Bajamar

que enlaza con la general del Sur. Tiene Ayuntamiento Juzgado municipal, cartería, parroquia de entrada urbana dedicada a San José y dos escuelas unitarias de ambos sexos.

Pertenece al partido judicial de Santa Cruz de la Palma.

Su suelo es volcánico y sus campos producen patatas, cereales y excelentes vinos. El clima es templado y sano.

Agregados

SAN ANTONIO.—Caserío alegre y pintoresco, a 1 Km. de la c. del m., con 119 h., carretera y una escuela mixta servida por Maestra.

FUENCALIENTE DE LA PALMA.—Pueblo, situado al S. de la isla, a 36 Kms. de la capital insular y a 700 metros sobre el nivel del mar, con 2.053 habitantes, Ayuntamiento, cartería, Juzgado municipal, parroquia de entrada urbana consagrada a San Antonio Abad y una escuela unitaria de niños y otra de niñas.

Multitud de pinos pueblan su jurisdicción, y son magníficos los vinos que se obtienen de su campiña. Su clima es frío y desapacible.

Está en la carretera general del S., y pertenece al partido judicial de Los Llanos.

Agregados

LOS QUEMADOS.—Aldea, a 1 Km. de la c. del m., con 230 h., camino vecinal y una escuela unitaria de niñas.

CALETAS.—Aldea, a 1 Km. de la c. del m., con 439 h., camino vecinal y una escuela unitaria de niñas.

LAS INDIAS.—Aldea, a 2 Kms. de la c. del m., con 277 h., camino vecinal y una escuela mixta servida por Maestro.

EJERCICIO.—Dibujar el perímetro del término municipal de cada uno de estos pueblos y señalar sus agregados.

LECCION XXXVII

Puntallana.—Barlovento.—Puntagorda.—Tijarafe.—Tazacorte.
Descripción particular de cada uno de ellos.

PUNTALLANA.—Pueblo, de 620 metros de elevación, al E. de la isla y a 15 Kms. de Santa Cruz de la Palma, a cuyo partido judicial corresponde y con quien se comunica por un camino vecinal y la carretera que está en construcción. Cuenta con 2.432 habitantes, Ayuntamiento, Juzgado municipal, cartería, parroquia de ascenso dedicada a San Juan Bautista y dos escuelas unitarias de ambos sexos.

Su clima es generalmente templado, y sus productivos campos dan cereales, legumbres, patatas y frutas, siendo su vegetación lozana.

Agregados

LAS PALMAS DE SANTA LUCÍA.—Caserío, a 2 Kms. de la c. del m., con 283 h., camino vecinal y una escuela mixta servida por Maestra.

LOMO-FUENTE DE LOS PINOS DE LA GALGA.—Caserío, a 5 Kms. de la c. del m., con 551 h., camino vecinal y una escuela mixta servida por Maestra.

VERADA DE TENAGUA.—Caserío, a 5 Kms. de la c. del

m., con 376 h., camino vecinal y una escuela mixta servida por Maestra.

TOPO DEL GRANDEL.—Caserío, a 2 Kms. de la c. del m., con 601 h., camino vecinal y una escuela mixta servida por Maestra.

BARLOVENTO.—Pueblo, sobre agreste suelo, al N. de la isla, distante de la capital insular 42 Kms. y una altura de 591 metros; teniendo su término variados y frondosos bosques de laureles, viñátigos, barbuzano y palo blanco, resto de los muchos que existieron. Tiene 2.745 habitantes su jurisdicción municipal, Ayuntamiento, cartería, Juzgado municipal, parroquia de ascenso consagrada a Ntra. Sra. del Rosario y una escuela unitaria de niños y otra de niñas.

Se comunica con los Sauces y Santa Cruz de la Palma por caminos vecinales, y pertenece al partido judicial de esta última ciudad.

Su clima es frío y benigno, y sus terrenos de labor producen cereales, patatas y frutas.

Agregados

LOMO DE LOS CASTROS.—Aldea, a 7 Kms. de la c. del m., con 689 h., cartería, camino vecinal, y una escuela mixta servida por Maestra.

CABEZADAS.—Aldea, a 3 Kms. de la c. del m., con 223 h. camino vecinal y una escuela mixta servida por Maestra.

PUNTAGORDA.—Pueblo, que se encuentra al O. de la isla, a 700 metros de elevación y a 61 Kms. de Santa Cruz de la

Palma, con 1.768 habitantes, Ayuntamiento, Juzgado municipal, cartería, parroquia de ascenso dedicada a San Mauro y dos escuelas unitarias de ambos sexos. Corresponde al partido judicial de Los Llanos.

En sus proximidades se halla un precioso bosque de pinos, tilos, brezos y hayas, y sus campos producen vinos, legumbres, cereales y almendras. El clima es frío en la estación invernal.

TIJARAFE.—Pueblo, situado al O. de la isla, a 823 metros de elevación y a 56 Kms. de Santa Cruz, con 3.200 habitantes, camino vecinal a Los Llanos y Tazacorte, Ayuntamiento, Juzgado municipal, cartería, parroquia de ascenso consagrada a Ntra. Sra. de Candelaria y dos escuelas unitarias de ambos sexos.

En su jurisdicción se alza el majestuoso y pintoresco risco del *Time*, y se encuentra el paso a la *Caldera* y la curiosa cueva basáltica de *Candelaria*, donde el mar penetra, dándole en su interior un aspecto sorprendente.

También se halla en este lugar una enorme piedra que sirve de puente a un barranco, llamando la atención por su original y útil empleo.

Su clima es algo destemplado y en sus terrenos se cultivan cereales y patatas, produciéndose también el vino y variadas frutas.

Corresponde al partido judicial de Los Llanos.

Agregados

ARECIDA.—Aldea, a 4 Kms. de la c. del m., con 218 h., camino vecinal y una escuela unitaria de niños.

LA PUNTA.—Caserío, a 4 Kms. de la c. del m., con 218 h., camino vecinal y una escuela unitaria de niñas.

TENIXARA.—Caserío, a 5 Kms. de la c. del m., con 71 h., camino vecinal y una escuela mixta servida por Maestra.

EL JESÚS.—Caserío, a 1 Km. de la c. del m., con 45 h., camino vecinal y escuela mixta servida por Maestra.

AGUATABAR.—Caserío, a 5 Kms. de la c. del m., con 62 h., camino vecinal y una escuela mixta servida por Maestro.

TAZACORTE.—Pueblo, de reciente creación situado al O. de la isla, donde termina la carretera general del S., a 131 metros de altitud y a 63 kilómetros de la capital insular.

Es puerto y plaza comercial, por el que se exportan plátanos, tomates, cebollas y almendras. Su campiña es feraz y agradable, la que produce, además de los frutos que se exportan al extranjero, caña de azúcar y tabaco. Hay fábricas de estos dos últimos productos. El clima que se disfruta en este lugar es templado.

Tiene 3.023 habitantes, Ayuntamiento, Juzgado municipal teléfono, cartería, parroquia de entrada urbana de reciente creación, cuya iglesia es la mas antigua de la isla y consagrada a S. Miguel Arcángel, y una escuela unitaria de niños y otra de niñas.

Forma parte del partido judicial de Los Llanos.

Por este puerto desembarcaron las huestes españolas al mando de Fernández de Lugo, para conquistar este territorio insular, el 29 de Septiembre de 1492.

- Es cuna de don Francisco Díaz Pimienta, Almirante de la Real Armada y don Cristóbal del Hoyo y Sotomayor, Marqués de San Andrés y Vizconde de Buen Paso, llamado el «Quevedo de las Canarias», por sus poesías de estilo picaresco.

EJERCICIO.—Dibujar el perimetro de cada uno de estos pueblos y señalar sus agregados.

LECCION XXXVIII

Lanzarote.—Situación, extensión y población.—Suelo, montañas, puntas y puertos.—Clima.

Lanzarote es la cuarta isla que le sigue en importancia a las restantes del Archipiélago, conocida en la antigüedad con el nombre de *Capraria*, y se encuentra al N. E. de Gran Canaria y al N. de Fuerteventura, separada de esta última por el estrecho de *Bocaina*, a una distancia de 10 Kms. Forma parte del grupo oriental.

Está situada entre los 28.º, 49' y 28º, 14' de latitud N., y a los 7.º, 13' y 7º, 41' de longitud O. del Meridiano de San Fernando. Dista de Cádiz 685 millas.

Incluyendo los islotes que están próximos a sus costas, tienen de extensión superficial 741 kilómetros cuadrado; ascendiendo su población a 23.064 habitantes, correspondiéndole 31 por kilómetro cuadrado.

El suelo de Lanzarote es de naturaleza volcánico, poco accidentado, escaseando los barrancos y los manantiales.

Debido a esto, carece de altas montañas. Entre las de alguna elevación son dignas de mencionarse las del *Risco de Tamara*, *Montaña Blanca*, *La Corona*, *Montaña Roja*, *Montaña del Fuego*, *Quemada*, *Iguaden* y *Tisalaya*.

Las plantas arbóreas son escasas, no formando bosques en las cimas y laderas de sus montes, siendo esto causa de la poca frecuencia de las lluvias.

En su litoral se encuentran las puntas siguientes: *Fario nes*, al N.; *Mojón Blanco* y *Ancones*, al E.; *Papagayo* y *Pechiguera*, al S., y *Rosa* y *Gaviota*, al O.

Sus puertos más importantes son: los de *Naos*, *Arrecife* y *Arriete*, en Haría.

El clima, caluroso en la época estival y templado en las demás estaciones, es por lo general saludable.

EJERCICIO.—Dibujar el mapa orográfico de Lanzarote y señalar sus puntas y puertos.

LECCION XXXIX

Agricultura, industria y comercio.—Pueblos que tiene la isla.—Carreteras y caminos vecinales.—Telégrafos, teléfonos y correos.

Dada la escasez de lluvias en esta isla, los campos de Lanzarote no rinden lo necesario, por lo que, la agricultura no es floreciente. A pesar de esto, la feracidad de su suelo produce patatas, batatas, garbanzas, cebollas, vinos, sandías y frutas de distintas clases.

La industria que tiene, nace de la pesca, pues, la principal es la zalazón de pescado. Hay también hornos crematorios de piedra de cal.

En la pecuaria sobresalen la cría de ganado asnal y dromedarios.

El comercio lo verifica con la república de Cuba y demás islas del Archipiélago, exportando parte de sus productos agrícolas y los de su industria pesquera, y el de importación, con artículos para el consumo de sus distintos pueblos.

Las plazas comerciales son: *Arrecife*, *Haría*, y *Teguise*.

Lanzarote cuenta con ocho pueblos, formando todos ellos un solo partido judicial. Su cabeza es *Arrecife*, la capital insular, y los demás se denominan *Haría*, al N. *Teguise* y *San Bartolomé* al Centro; *Tias*, al E.; *Yaiza* y *Femés* al S. y *Tinajo*, al O.

Tres carreteras cruzan su territorio: la del N., que comienza en *Arrecife*, pasa por *Teguise* y termina en *Haría*;

la del Centro, que parte de la misma ciudad y llega a Tinajo, pasando por San Bartolomé, y la del S., que principia en el mismo sitio y finaliza en Yaiza, después de atravesar Tías.

Existen diferentes caminos vecinales que ponen en comunicación sus lugares y barrios.

Tiene una Estación telegráfica completa en la capital y estaciones telefónicas en Haría, Machez, San Bartolomé, Teguise, Yaiza y Guatiza.

El servicio postal evoluciona en una Estafeta de correos y 11 carterías; haciéndose el transporte de la correspondencia por automóviles y peatones.

EJERCICIO.—Dibujar el mapa postal de la isla y la trayectoria de sus carreteras.

LECCION XL

Arrecife.—Situación y población.—Clima.—Producciones.—Industria y comercio.—Comunicaciones.—Organismos.—Parroquia.—Centros de enseñanza.—Hombres ilustres.—Teguise.

ARRECIFE.—Ciudad y puerto, capital de la isla de Lanzarote, dotada de elegantes edificios, vías anchas, llanas y limpias y amplias plazas, siendo su aspecto alegre y agradable.

Se halla situada en la costa oriental y tiene su puerto un muelle en excelentes condiciones, y a un kilómetro de la población, el inmejorable *Puerto Naos*, que reúne magníficos medios de seguridad.

Todo su término cuenta con 5.003 habitantes, y tiene mercado y luz eléctrica.

El clima que se disfruta en esta población es caluroso en

verano y benigno en invierno, y en su jurisdicción se dan cereales, garbanzos, vinos y frutas.

La industria consiste en fábricas de pan, harinas, bebidas gaseosas y pescado en conserva. Su comercio es activo, hallándose establecimientos comerciales de diferentes ramos, y exportándose por su puerto los productos industriales y diferentes frutos.

De esta capital nacen todas las carreteras que la comunican con los pueblos interiores, y una red telefónica que va a determinados lugares.

Es residencia del Delegado del Gobierno de S. M., del Cabildo insular, Ayudantía de marina y de un destacamento del Regimiento de infantería de Las Palmas. Cuenta con Ayuntamiento, Juzgado de 1.^a Instancia, Estafeta de correos, Estaciones telegráfica y sanitaria y una Depositaria de Hacienda.

Su parroquia es de término y está consagrada a San Ginés, siendo su templo soberbio.

Funcionan en esta ciudad dos escuelas nacionales unitarias de niños y dos de niñas, dos colegios privados de ambos sexos y una Escuela de Artes y Oficios.

Es cuna de don José Clavijo y Fajardo, ilustre periodista.

TEGUISE.—Villa, fué capital de la isla, a 261 metros sobre el nivel del mar y a 11 Kms. de Arrecife, sobre la carretera del N., situada en el Centro, con 4.618 habitantes, Ayuntamiento, Juzgado municipal y una escuela unitaria de niños y otra de niñas.

Su parroquia matriz, de la categoría de término, es la más antigua de la provincia; en ella están enterrados varios de los ilustres guerreros de la conquista. Su patrona es Ntra. Sra. de Guadalupe, venerada imagen, que todavía conserva en sus sienes y cabeza las señales de los golpes que le dieron los moros cuando la llevaron cautiva.

Próximo a este pueblo se ve todavía el antiquísimo *Castillo de Guanapay*, convertido en ruinas y el *Palacio del Gobernador*.

Su clima es caluroso, y sus campos producen cereales, vinos, legumbres y frutas.

Agregados

GUATIZA.—Lugar, a 11 Kms. de la c. del m., con 775 h., parroquia de *entrada urbana* dedicada al *Smo. Cristo de las Aguas*, teléfono, camino vecinal, cartería y dos escuelas unitarias de ambos sexos.

SoO.—Aldea, a 11 Kms. de la c. del m., con 378 h., camino vecinal y una escuela mixta servida por Maestra.

TAO.—Aldea, a 7 Kms. de la c. del m., con 356 h., cartería, camino vecinal y una escuela mixta servida por Maestra.

TIAGUA.—Aldea, a 7 Kms. de la c. del m., con 339 h., camino vecinal, cartería y una escuela unitaria de niños y otra de niñas.

TESEGUITE.—Aldea, a 3 Kms. de la c. del m., con 187 h., camino vecinal y una escuela mixta servida por Maestro.

EJERCICIO.—Dibujar el contorno de cada uno de estos pueblos y señalar sus barrios.

LECCION XLI

Haria.—San Bartolomé.—Tinajo.—Tias.—Yaiza.—Femés.—Descripción particular de cada uno de estos pueblos.

HARIA.—Pueblo, situado al N. de la isla, en un fértil

valle, a 320 metros de elevación y a 28 Kms. de la capital insular, en la carretera del N., con 4.127 h., Ayuntamiento, Juzgado municipal, cartería, teléfono, parroquia de término dedicada a Ntra. Sra. de la Encarnación y dos escuelas unitarias de niños y dos de niñas.

Su clima es sano y sus campos producen cereales, patatas, garbanzos y variadas frutas.

A seis Kms. se encuentra el puerto de *Arrieta*, y en su jurisdicción la famosa «Cueva Verde», en la que se ocultaban sus habitantes cuando las invasiones berberiscas. También se hallan las salinas de *El Río*.

Agregados

MALA.—Aldea, a 6 Kms. de la c. del m., con 536 h., camino vecinal y una escuela unitaria de niños y otra de niñas.

MAGUEZ.—Aldea, a 1 Km. de la c. del m., con 811 h., camino vecinal, cartería y dos escuelas unitarias de ambos sexos.

SAN BARTOLOMÉ.—Pueblo, situado al centro de la isla y a 7 kilómetros de Arrecife, sobre la carretera del centro, con 2.298 habitantes, Ayuntamiento, Juzgado municipal, cartería, parroquia de entrada urbana consagrada al Apóstol San Bartolomé, teléfono y una escuela unitaria de niños y otra de niñas.

Su clima es agradable y su campiña produce cereales, sandías, cebollas, patatas y vinos.

Agregados

MONTAÑA BLANCA.—Caserío, a 3 Kms. de la c. del

m., con 235 h., camino vecinal y una escuela mixta servida por Maestra.

ISLOTE GÜMES.— Caserío, a 2 Kms. de la c. del m., con 381 h., camino vecinal y una escuela unitaria de niñas.

TINAJO.— Pueblo, situado al O., distante de la capital insular 22 Kms. con 1.888 h., Ayuntamiento, Juzgado municipal, cartería, parroquia de entrada urbana dedicada a San Roque y dos escuelas unitarias de ambos sexos.

El clima que se disfruta en este pueblo es algo cálido, y sus campos dan cereales y legumbres.

Agregado

LA VEGUETA.— Caserío, a 2 Kms. de la c. del m., con 177 h., camino vecinal y una escuela mixta servida por Maestra.

TIAS.— Pueblo, situado al E. de la isla, en la carretera del S., y separado de Arrecife 12 Kms., con 2.990 h., Ayuntamiento, Juzgado municipal, cartería, parroquia de entrada urbana dedicada a Ntra. Sra. de la Candelaria y una escuela unitaria de niños y otra de niñas.

Su clima es caluroso en verano y sus tierras laborables producen cereales y frutas.

YAIZA. Pueblo, distante 25 Kms. de la capital insular, al O. de la isla, con 1.655 h., Ayuntamiento, Juzgado municipal, cartería, teléfono, parroquia de ascenso consagrada a

Ntra. Sra. de los Remedios y dos escuelas unitarias de ambos sexos.

Es un valle pintoresco, con clima algo caluroso, y productor de excelentes vinos, legumbres y frutas.

Agregado

UGA.—Caserío, a 2 Kms. de la c. del m., con 549 h., camino vecinal, cartería y una escuela mixta servida por Maestra.

FEMÉS.—Pueblo, en el extremo S. de la isla, a 28 Kms. de Arrecife, con camino vecinal a Yaiza, de la que dista 5 Kms., con 485 h., Ayuntamiento, Juzgado municipal, cartería y una ayudantía de parroquia.

Su clima es cálido y producen sus campos cereales y vinos.

En este pueblo se encuentran las ruinas de la primera Catedral que se estableció en la región canaria con el título de San Marcial de Rubicón. Tiene una iglesia, cuyo patrono es San Marcial, viéndose muy concurrida la romería que se celebra el día de su fiesta.

Carece de escuela.

EJERCICIO.—Dibujar el contorno de los términos municipales de estos pueblos y señalar sus barrios.

LECCION XLII

Fuerteventura.—Situación, población y extensión.—Suelo.—Montañas.—Puntas y puertos.—Clima.

Fuerteventura es en extensión la segunda isla de la

región canaria y la más llana de todas, denominada en los tiempos primitivos *Hervania* y después *Planaria*; hallándose al E. de Gran Canaria y al S. de Lanzarote. Es una de las que integran el grupo oriental.

Está comprendida entre los 28,° 2' y 28,° 45' de latitud N., y los 7,° 37, y 8,° 19' de longitud O. del Meridiano de San Fernando.

Su población asciende a 11.995 habitantes, correspondiéndole 6 por kilómetro cuadrado y su extensión superficial, con el islote del *Lobo*, es de 1.722 Kms. cuadrados.

El suelo de esta isla es casi llano, escaseando las montañas y los barrancos.

Entre sus montes, cuyas altitudes son menores de 1000 metros, figuran las llamadas *Oreja de Asno*, *La Atalaya*, *Muda*, *Cardón*, *Pino del Castillejo*, *Tefia* y *Pino del Fraile*.

En sus cumbres no abundan plantas arbóreas, y el barranco más importante es el de los *Tártagos*.

Sobresalen en su contorno las puntas siguientes: *Gorda*, al N.; *Rojas* y *Jacomar*, al E.; *Morro*, *Jable* y *Sandía*, al S., y *Pesebre*, *Guadalupe* y de la *Pena*, al O.

Su litoral presenta playas amplias y bahías seguras destacándose los puertos de *Cábras* y *Gran Tarajal*, en Tuineje, habitados para el tráfico y el de *Pozo Negro*.

El clima es por lo regular cálido.

EJERCICIO.—Dibujar el mapa orográfico de Fuerteventura y señalar sus puntas y puertos.

LECCION XLIII

Agricultura, industria y comercio.—Pueblos que tiene la isla.—Carreteras y caminos vecinales.—Telégrafos, teléfonos y correos.

Por la falta de lluvias regulares la agricultura no está

desarrollada, siendo causas de su constantes sequías el emigrar muchos de sus habitantes para otras islas en busca de trabajo. En la actualidad se realizan obras para el alumbramiento de aguas, abriéndose profundos pozos que están dando resultado y con el tiempo será motivo para extender el regadío en sus extensas tierras de labor.

Sus campos, cuando son favorecidos por las lluvias, producen cereales en gran abundancia, legumbres, pastos y frutas, a excepción de algunas comarcas que tienen terrenos de riego; se crían ganados lanar, vacuno, asnal y dromedarios; se fabrican exquisitos quesos, y se explotan las canteras de piedras de cal, yeso, y mármol que existen en su suelo.

El comercio lo realiza exportando ganado, quesos y piedras de cal y piedra de mármol.

Cuenta esta isla con un solo partido judicial, constituido por sus seis pueblos, llamados: *Puerto de Cabras*, capital de la isla y cabeza del mismo; *Antigua*, al E.; *Tuineje*, al S.; *La Oliva*, al N.; *Santa María de Bentancuria* y *Pájara*, al O.

Tetir y *Casillas del Angel*, que figuraban antes como pueblos independientes, por recientes disposiciones se han agregado al municipio de Puerto de Cabras.

Una sola carretera hay construida, que se llama general del S., de una extensión de 47 kilómetros, la cual parte de Puerto de Cabras y termina en el puerto de Gran Tarajal, pasando por Antigua y Tuineje.

En estudio está la del N. que llegará a la Oliva. Los demás lugares se comunican por caminos vecinales.

Para el servicio telegráfico tiene una Estación completa en la capital de la isla y estaciones telefónicas en Antigua y Tuineje.

Funcionan una Estafeta de correos en Puerto de Cabras y ocho carterías, haciéndose el transporte de la correspondencia por autos, caballerías y peatones.

EJERCICIO.—Dibujar el mapa de Fuerteventura con sus pueblos y la trayectoria que recorre la carretera.

LECCION XLIV

Puerto de Cabras.—Situación y población.—Clima y producciones.—Industria y comercio.—Comunicaciones.—Organismos.—Parroquia.—Escuelas.—Agregados.—Betancuria.—Igual descripción.

PUERTO DE CABRAS.—Pueblo y puerto, situado en la costa oriental de la isla, capital de la misma, con magnífico fondeadero y 3.418 habitantes todo su término municipal.

El clima que se disfruta en esta población es por lo regular caluroso, y sus campos producen cereales, pastos y frutas.

La industria consiste en hornos para cal y yeso, salazón de pescado y fabricación de pan y dulces. En su jurisdicción se explotan canteras de mármol.

Tiene establecimientos comerciales de distintos artículos, y por su puerto exporta pescados, piedras de cal y mármol y frutos.

De esta capital parte la única carretera que existe, y se comunica con los demás pueblos del territorio insular por caminos vecinales.

Cuenta con Ayuntamiento, Juzgado de 1.^a Instancia, Cabildo insular, Depositaria de Hacienda, Ayudantía de Marina, Estación telegráfica y Estafeta de correos.

En ella residen el Delegado del Gobierno de S. M. y un destacamento del Regimiento de Infantería de Las Palmas.

Su parroquia es de la categoría de término y está consagrada a Ntra. Sra. del Rosario. Hay dos escuelas unitarias de ambos sexos.

Agregados

TETR.—Lugar, a 10 Kms. de la c. del m., con 397

h., camino vecinal, parroquia de entrada urbana consagrada a Sto. Domingo, una escuela unitaria de niños y otra de niñas y cartería.

CASILLAS DEL ANGEL.—Lugar, a 11 Kms. de la c. del m., carretera, con 293 h., cartería, parroquia de entrada urbana y dos escuelas unitarias de ambos sexos.

SANTA MARÍA DE BETANCURIA.—Villa, situada al O. de la isla, fué la primera capital de Fuerteventura, fundada por el normando Juan de Bethencourt, y dista de Puerto de Cabras 27 Kms. Tiene 775 habitantes, Ayuntamiento, cartería, Juzgado municipal, parroquia de entrada urbana dedicada a la Purísima Concepción, en cuya iglesia se guarda el pendón de la conquista y una escuela unitaria de niños y otra de niñas.

El clima es agradable, aunque algo cálido, y sus tierras de labor producen cereales y patatas.

Agregado

VALLE DE SANTA INÉS.—Aldea, a 6 Kms. de la c. del m., con 198 h., camino vecinal y una escuela mixta servida por Maestra.

EJERCICIO.—Dibujar el contorno de estos pueblos y señalar sus barrios.

LECCION XLV

Antigua.—Tuineje.—La Oliva.—Pájara.—Descripción particular de cada uno de ellos.

ANTIGUA.—Pueblo, situado al E. de la isla, a 19 Kms. de

la capital insular, con quien se comunica por carretera, con 2.052 habitantes, Ayuntamiento, Juzgado municipal, cartería, teléfono, parroquia de ascenso consagrada a Ntra. Señora de la Antigua y dos escuelas unitarias de ambos sexos.

Su clima es caluroso en verano y templado en invierno, y su campiña produce cereales, patatas, tomates y frutas variadas.

TUINEJE.—Pueblo, distante de Puerto de cabras 28 kilómetros, al S. de la isla, con carretera, 2.226 habitantes, Ayuntamiento, Juzgado municipal, cartería, teléfono, parroquia de entrada urbana, dedicada al Arcángel San Miguel y una escuela unitaria de niños y otra de niñas.

A 13 Kms. de este pueblo se halla el puerto de Gran Tarajal, con un buen desembarcadero y cartería.

Su clima es cálido y sus campos producen cereales, patatas y frutas, hallándose algunos terrenos de riego.

Agregado

TISCAMANITA.—Caserío, a 3 Kms. de la c. del m., con 570 h., parroquia de entrada urbana, camino vecinal y una escuela unitaria de niños.

LA OLIVA.—Pueblo, situado al N. de la isla, distante de la capital insular 23 Kms., camino vecinal, con 2.377 habitantes, Ayuntamiento, Juzgado municipal, cartería, parroquia de entrada urbana consagrada a Ntra. Sra. de la Candelaria y dos escuelas unitarias de ambos sexos.

Su clima es benigno, y sus terrenos dan cereales, garbanzos, cochinilla y orchilla.

PAJARA.—Pueblo, situado al O. de la isla, a 30 kilómetros de Puerto de Cabras, con el que se comunica por camino vecinal, con 1.197 habitantes, Ayuntamiento, Juzgado municipal, cartería, parroquia de entrada urbana, dedicada a Ntra. Sra. de Regla y dos escuelas unitarias de ambos sexos.

El clima que se disfruta en este pueblo es generalmente cálido en estío y templado en invierno. Sus campos producen cereales, patatas, legumbres y tomates, teniendo riego y cría de ganado vacuno, lanar y cabrío.

En su jurisdicción se halla la península de *Jandia*.

EJERCICIO.—Dibujar el contorno de cada uno de estos pueblos.

LECCION XLVI

La Gomera.—Situación, extensión, población.—Suelo.—Montañas y bosques.—Barrancos.—Puntas.—Puertos.—Clima.

La lozana y rica *Isla de la Gomera*, denominada en lo primeros tiempos con el nombre de *Junonia Menor*, es de forma casi redonda, hallándose al O. de Tenerife. Es una de las que integran el grupo occidental.

Encuétrase situada entre los 28°, 21' y 28°, 3', latitud N., y los 10°, 54' y 11°, 9', longitud O. del Meridiano de S. Fernando.

A 378 Kms. cuadrados asciende su extensión superficial; estando poblada por 22.870 habitantes, correspondiéndole 60 por kilómetro cuadrado.

El suelo de esta isla es sumamente quebrado y montuoso, en el que se encuentra sinuosidades de variados aspectos, donde lo pintoresco y lo abrupto forman un contraste de hermosura campestre.

La orografía de la Gomera presenta montañas elevadas, entre las que sobresalen: *Alto de Garajonay*, colocada en el centro, y desde el cual se contempla de lleno todo este territorio insular; *La Fortaleza*, *Roque Agando* y el *Risco de Tajaque*.

La mayor parte de las crestas y laderas de estos montes están tapizadas con una arboleda espléndida de hayas, laureles y sabinas, en medio de la cual brotan abundantes manantiales de agua, que llevan la fertilidad a sus productoras tierras.

Cortadas sus montañas en abismos profundos, forman barrancos de bastante concabidad, como los llamados; *Guarchi*, *Guarchico*, *Argaga*, *Ingenio*, *Los Gallos*, *Garabato* y *Herques*.

En su litoral resaltan las puntas del *Hocico* y *Agato*, al E.; *Gaviota* y *Becerro*, al S.; *Peligro* y *Calera*, al O., y *Organo*, al N.

Sus puertos principales son: *San Sebastián de la Gomera*, *Santiago*, *Valle de Gran Rey*, *Guindaste* y los fondeaderos de *Agulo* y *Hermigua*.

El clima es templado y saludable.

EJERCICIO.—Dibujar el mapa orográfico de la Gomera y señalar sus puntas y puertos.

LECCION XLVII

Agricultura, industria y comercio.—Pueblos que tiene la isla de la Gomera.—Caminos vecinales.—Telégrafos, teléfonos y correos.

La mucha agua que circula por los distintos lugares de esta isla, contribuye a que su agricultura sea próspera; produciendo sus frondosos valles y sus feraces tierras de cultivo, plátanos, tomates, cereales, patatas, dátiles y variadas y sabrosas frutas.

En la cría de ganado descuellan el vacuno, lanar y cabrío y en su subsuelo se encuentran canteras de trípoli y mármol en poca cantidad.

Existen fábricas de conserva y preparación del atún; realizando su comercio de exportación con estos productos industriales y con plátanos y tomates.

San Sebastián, Hermigua, Agulo y Vallehermoso son las plazas comerciales de la Gomera.

Sus seis pueblos forman un solo partido judicial, cuya cabeza es *San Sebastián*, capital de la isla, siguiendo, *Hermigua*, al N. E.; *Agulo* y *Vallehermoso*, al N.; *Arure*, al Centro, y *Alajeró*, al S.

Carreteras construidas en su totalidad, no tiene esta isla; solo varios kilómetros, estando en construcción la que unirá a la capital con Vallehermoso, pasando por Hermigua y Agulo.

Son pocos los caminos vecinales con que cuenta, y muchas las veredas tortuosas y llenas de peligro que se hallan en su accidentado suelo.

Hay una estación telegráfica y diferentes estaciones telefónicas; tres estafetas de correos y cinco carterías, verificándose el transporte de la correspondencia con peatones y caballerías.

EJERCICIO.—Dibujar el mapa de la Gomera con sus pueblos y comunicaciones de los mismos.

LECCION XLVIII

San Sebastián de la Gomera.—Situación, población, clima y producciones.—Industria y comercio.—Comunicaciones.—Organismos.—Parroquia.—Escuelas.—Hombres ilustres.—Agregados.—Vallehermoso, igual descripción.

SAN SEBASTIÁN DE LA GOMERA.—Villa y capital de la

isla, en una bahía resguardada, con un pequeño muelle en construcción, situada al E. y hermosea su jurisdicción con elegantes y numerosas palmeras.

Su término tiene 4.833 habitantes; su clima es caluroso en el estío y templado en la estación invernal, y en sus alrededores se cosechan cereales, legumbres, patatas y frutas.

El comercio es escaso, y su industria se desarrolla en fábricas de harina, pan y repostería.

Las comunicaciones con los pueblos de la isla las lleva a cabo por caminos en malas condiciones.

En esta población radican el Delegado del Gobierno de S. M., el Comandante del destacamento militar y el Ayudante de Marina; así como, el Cabildo insular, el Juzgado de 1.^a Instancia y el Municipal, la Depositaria de Hacienda, la Estación telegráfica y la Estafeta de correos.

Tiene Ayuntamiento y una parroquia de término consagrada a Ntra Sra. de la Asunción, en la que se guardan los restos del general Juan Rejón, conquistador de Canarias, que fué asesinado por los súbditos de Fernán-Peraza.

Al sur de esta villa se conserva la *Torre del Conde*, digna de admirarse.

Para la instrucción pública existen tres escuelas unitarias de niños y tres de niñas.

En esta capital estuvo Colón en su viaje para descubrir a América.

Es patria nativa de don Antonio Ruiz de Padrón, Diputado de las Cortes de Cádiz, y el primer sacerdote y primer español que habló en contra de la Inquisición; don José de Torres Padilla, Consultor del Santo Concilio Vaticano y Canonigo de Sevilla; don Domingo Fernández Cubas, Médico y Catedrático de la Universidad de la Habana; don Luis de Cubas Fernández, General del Estado Mayor; don Gabriel de Cubas Fernández, Médico y Diputado por la Habana; don Sebastián de Cubas Fernández, Presidente de la Real Audiencia

de la Habana; don Ramón Padilla y Cabeza, Oidor Honorario de la Audiencia de Puerto Rico, y don Manuel de Echevarría Domeneg, Diputado y Abogado.

Agregados

BARRANCO DE SANTIAGO.—Caserío, a 19 Kms. de la c. del m., con 84 h., camino vecinal y una escuela mixta servida por Maestra.

CHEJELIPES.—Caserío, a 8 Kms. de la c. del m., con 162 h., camino vecinal y una escuela mixta servida por Maestra.

LAGUNA DE SANTIAGO.—Caserío, a 19 Kms. de la c. del m., con 345 h., camino vecinal, cartería y una escuela mixta servida por Maestra.

EL MOLINITO.—Caserío, a 2 Kms. de la c. del m., con 178 h., camino vecinal y una escuela mixta servida por Maestra.

LAS LAJAS.—Aldea, a 9 Km. de la c. del m., con 425 h., camino vecinal y una escuela mixta servida por Maestra.

VALLEHERMOSO.—Pueblo, situado en ameno y frondoso valle, al N. de la isla y a 251 metros sobre el nivel del mar, distante 28 Kms. de San Sebastián, con 7.023 habitantes, Ayuntamiento, Juzgado Municipal, Estafeta de correos, Estación telefónica autorizada para recibir y expedir telegramas, parroquia de ascenso, dedicada a San Juan Bautista y dos escuelas unitarias de ambos sexos.

Se disfruta en este pueblo un clima benigno y sano, y sus preciosos campos, regados por variados manantiales de agua, producen plátanos, tomates, patatas, cereales, dátiles y todas clase de frutas.

Próximo a él se encuentra el puerto de *Guindaste*, con desembarcadero, por el que se realizan operaciones. Su comercio de exportación de plátanos y tomates es regular.

Nació en esta población don Bernabé García, profesor del Seminario de nobles de Madrid y Diputado por Canarias.

Agregados

GUADAX.—Aldea, a 20 Kms. de la c. del m., con 776 h., camino vecinal y una escuela mixta servida por Maestra.

ALDAMAS.—Caserío, a 10 Kms. de la c. del m., con 27 h., camino vecinal y una escuela mixta servida por Maestra.

CUESTA DEL INGENIO.—Caserío, a 5 Kms. de la c. del m., con 110 h., camino vecinal y una escuela mixta servida por Maestra.

CHIPUDES.—Caserío, a 1 Km. de la c. del m., con 137 h., camino vecinal, parroquia de entrada urbana dedicada a Ntra. Sra. de la Candelaria, con jurisdicción eclesiástica a Arure y una escuela unitaria de niñas.

EJERCICIO.—Dibujar el perímetro del término municipal de estos pueblos y señalar sus barrios.

LECCION XLIX

Hermigua.—Agulo.—Arure.—Alajeró.—Descripción particular de cada uno de estos pueblos.

HERMIGUA.—Pueblo, en medio de un productivo y bello valle, de altas cumbres, pobladas de árboles, al N. E. de la

isla, a 350 metros sobre el nivel del mar y a 14 Kms. de la capital insular, con 4.796 habitantes, Ayuntamiento, Juzgado municipal, dos carterías, Estación telefónica autorizada para recibir y expedir telegramas, parroquia de entrada urbana consagrada a la Virgen de la Encarnación y cuatro escuelas unitarias de ambos sexos.

Su clima es frío en el invierno y en las demás estaciones agradable; y sus terrenos, que son regados en su mayoría por la abundante agua que brota de sus fuentes, dan plátanos, tomates, patatas, cereales y frutas.

Tiene un desembarcadero por el que practica el embarque de frutos que exporta al extranjero.

Es cuna del Licenciado don José de León y Mora, Catedrático de la Universidad de la Habana y gran jurisconsulto.

Agregados

PALMAREJO.—Caserío, a 4 Kms. de la c. del m., con 47 h., camino vecinal y una escuela unitaria de niños y otra de niñas.

CABEZADA DEL VALLE ARRIBA.—Caserío, a 2 Kms. de la c. del m., con 212 h., camino vecinal y una escuela unitaria de niños y otra de niñas.

LLANO DE CAMPOS.—Caserío, a 4 Kms. de la c. del m., con 83 h., camino vecinal y una escuela unitaria de niños.

IBO-ALFARO.—Caserío, a 2 Kms. de la c. del m., con 353 h., y dos escuelas unitarias de ambos sexos.

AGULO.—Pueblo, situado al N. E. y en una bonita vega, surcada por numerosos arroyuelos de agua que dan a sus campos vida y lozanía, a 20 Kms. de San Sebastián y a 420

metros sobre el nivel del mar, con 2.316 habitantes, Ayuntamiento, Juzgado municipal, Estafeta de correos, Estación telefónica autorizada para recibir y expedir telegramas, parroquia de entrada urbana consagrada a San Marcos Evangelista y dos escuelas unitarias de niños y dos de niñas.

El clima de este pueblo es benigno, y sus tierras producen plátanos, tomates, patatas, cereales y frutas.

Cuenta con un desembarcadero, por donde realiza las operaciones de exportación, y tiene fábricas de preparación y conserva del atún.

Agregado

LAS ROSAS.—Casero, a 3 Kms. de la c. del m., con 528 h., camino vecinal y una escuela mixta servida por Maestra.

ARURE.—Pueblo, distante 22 Kms. de la capital insular, al O. de la isla y a 720 metros sobre el nivel del mar, con 2.271 habitantes, Ayuntamiento, Juzgado municipal, cartaría y dos escuelas unitarias de ambos sexos.

Su clima es templado y sus terrenos producen cereales, patatas, tomates y frutas.

En su término se halla el *Valle de Gran Rey* con un fondeadero.

Agregado

TAGULUCHE.—Casero a 14 Kms. de la c. del m., con 181 habitantes y una escuela mixta servida por Maestra.

ALAJERÓ.—Pueblo, situado al S. de la isla, a 17 Kms. de

S. Sebastián y a 910 metros de elevación, con 1.631 habitantes, Ayuntamiento, Juzgado municipal, cartería, parroquia de entrada urbana dedicada al Salvador y una escuela unitaria de niños y otra de niñas.

El clima es frío en invierno y cálido en estío, y sus terrenos laborables dan cereales, patatas, tomates y frutas.

EJERCICIO.—Dibujar el perímetro del término municipal de cada uno de estos pueblos y señalar sus barrios.

LECCION L

El Hierro.—Situación, extensión y población.—Suelo, montañas y bosques.—Barrancos, puntas y puertos.—Agricultura y comercio.—Clima y producciones.—Comunicaciones.

La isla del Hierro, llamada por sus aborígenes *Eseró*, está situada al S. E. de Tenerife y al S. O. de la Gomera, siendo una de las que constituyen el grupo occidental.

Se encuentra comprendida entre los 27°. 38' y 27°, 51', latitud N., y los 11° 41' y 11°, 58' longitud O, del Meridiano de S. Fernando.

Su extensión es de 278 kilómetros cuadrados; ascendiendo su población a 8.344 habitantes, correspondiéndole 30 por Km. cuadrado.

Accidentado es su suelo, y su constitución geológica es volcánica como todas las demás islas.

Las montañas culminantes que existen en el Hierro, se denominan: *Alto del Malpaso, Tenerife, Jinama, Tineos, Paso de Tivataje, Las Asomadas, La torre Bermeja y Antón del Pinar.*

Algunos bosques embellecen sus campos, distinguiéndose

los de *El Julán, Pinar, Monte Hueco, Risco del Golfo, La Dehesa y Hoya Grande.*

Barrancos algo profundos cortan sus montañas, llamados *Santiago, La Pasada, Arena, Taguacinte, Moreno, de las Casas* y de la *Tabla.*

En su escarpado contorno se encuentran las puntas de *Norte y Mocanal*, al N.; *Rosas*, al E.; *Restinga*, y *Tejina*, al S.; *Orchilla y Dehesa*, al O.; teniendo los puertos de *Estaca, El Golfo y Naos.*

Escasos son los manantiales que brotan de su suelo, pues para surtir de agua a sus habitantes, después de la desaparición del célebre y antiguo *Arbol Santo* que dió agua suficiente a los naturales de la isla por sus anchas hojas que discurrían en albercas; se recoge la de las lluvias en cisternas.

Sus productos agrícolas consisten en cereales, patatas, legumbres, cochinilla y variadas frutas, y su industria sobresale en la elaboración de excelentes vinos y fruta pasada; limitándose su comercio al que verifican sus pueblos entre sí y en la exportación de higos pasados y otros artículos.

El clima es frío en la estación invernal y en general benigno y sano.

Sus caminos vecinales están en malas condiciones, y cuenta con 6 Kms. de carretera construída.

Para todos los geógrafos sirvió como primer meridiano el que pasa por la punta *Orchilla*, no empleándose después del descubrimiento de América.

El Hierro solo tiene dos pueblos que integran un partido judicial. *Valverde*; capital y cabeza de partido, al N. E. y *Frontera*, al S. E.

EJERCICIO.—Dibujar el mapa del Hierro con sus pueblos, puntas, puertos y sistema orográfico.

LECCION LI

Valverde.—Situación y población.—Clima y producciones.—Organismos.—Parroquia.—Escuelas.—Hombres ilustres.—Agregados.—Frontera.—Idem de idem.—Alegranza.

SANTA MARÍA DE VALVERDE.—Villa, capital de la isla del Hierro, situada al N. E. de la misma, a 5 Kms. del Puerto de Estaca por carretera y a 625 metros de elevación, estando su caserío algo diseminado.

Tiene una población de 5.037 habitantes; su clima es frío en el invierno y agradable en verano, y sus campos producen cereales, tabaco, patatas, vinos y frutas.

En esta población se encuentran los organismos siguientes: Ayuntamiento, Cabildo insular, Depositaria de Hacienda, Juzgado de 1.^a Instancia y municipal, cartería y Estación telegráfica.

Residen en la misma el Delegado del Gobierno de S. M. y el Comandante militar del destacamento que guarnece la isla.

Su parroquia es de término consagrada a la Inmaculada Concepción.

Para la enseñanza primaria hay dos escuelas unitarias de ambos sexos y otras dos, también unitarias, en el barrio del Cabo.

Es cuna de don Pedro Quintero Núñez, Alcalde ordinario que fué de Manila y su sobrino el General don Marcos Quintero Ramos, fundador del Pósito de Valverde; del Licenciado don José M.^a Bueno y Espinosa, Alcalde Mayor de Tenerife y Teniente Corregidor; y don Aquilino Padrón y Padrón, sacerdote y arqueólogo; que dió a conocer los célebres letreros del Hierro.

Agregados

MOCANAL.—Lugar, a 4 Kms. de la c. del m., con 401 h., camino vecinal y una escuela unitaria de niños y otra de niñas.

SAN ANDRÉS.—Caserío, a 5 Kms. de la c. del m., con 182 h., camino vecinal y dos escuelas de ambos sexos.

ISORA.—Lugar, a 9 Kms. de la c. del m., con 270 h., camino vecinal y una escuela unitaria de niños y otra de niñas.

ERECE.—Lugar, a 6 Kms. de la c. del m., con 268 h., camino vecinal y una escuela mixta servida por Maestra.

GUARAZOCA.—Lugar, a 6 Kms. de la c. del m., con 268 h., camino vecinal y una escuela mixta servida por Maestra.

FRONTERA.—Pueblo, situado al S. E. de la isla, a 22 Kms. de Valverde y a 650 metros de altitud, con 3.307 habitantes, Ayuntamiento, Juzgado municipal, cartería, ayudantía de parroquia y dos escuelas unitarias de ambos sexos.

Se comunica con la capital insular por un camino vecinal; su clima es frío en invierno y sus campos producen cereales, patatas, uvas y cochinilla.

Agregados

PINAR.—Lugar, a 15 Kms. de la c. del m., con 1.602 h., camino vecinal y una escuela unitaria de niños y otra de niñas.

SABINOSA.—Lugar, a 5 Kms. de la c. del m., con 220

h., camino vecinal, una fuente de agua medicinal muy nombrada y una escuela mixta servida por Maestra.

ISLA DE GRACIOSA.—Se halla situada al N. de la isla de Lanzarote, separada de ella por el estrecho del Río, con una extensión de 15 Kms. cuadrados y una población de 278 habitantes.

Sus pobladores se dedican a la pesca, viven en cabañas y pertenecen al término municipal de Teguiise. Tiene una escuela mixta servida por Maestra.

EJERCICIO.—Dibujar el perímetro del término municipal de cada uno de estos pueblos y el contorno de la isla Graciosa.

FIN