

LA ECONOMIA CANARIA EN 1979

El presente informe sobre la evolución socio-económica de la provincia durante 1979 tiene, una vez más, las limitaciones que han presidido informes de años anteriores. La primera de ellas radica en que la disponibilidad de estadísticas y su naturaleza dificulta la realización de lo que en un sentido estricto pudiéramos llamar análisis coyuntural, al no existir indicadores suficientemente significativos de algunas de las variables que, como demanda, consumo, inversión, etc..., sería necesario analizar. La segunda de las limitaciones está en que en el primer cuatrimestre del año, son pocos los organismos e instituciones que pueden suministrarlos datos relativos al año anterior, lo que limita aún más las posibilidades del informe.

Estos condicionamientos hacen que no tengamos por objetivo más que ofrecer algunas reflexiones y comentarios sobre las tendencias observadas en un conjunto de variables que, dentro de las disponibles, consideramos importantes para definir la coyuntura socio-económica.

El año 1979, que cierra una década de intensa actividad y de profundos cambios estructurales, ha sido especialmente sensible al impacto de la crisis que se ha hecho patente en muchos de los circuitos que, como la agricultura innovadora de exportación o el sector turístico, dinamizaron el más reciente crecimiento de la economía canaria. Pero quizá el aspecto más preocupante de esta situación sea la luz de alerta que se ha encendido en los indicadores del número de trabajadores sin empleo, del incremento de la inflación y de las quiebras y suspensiones de pago de las pequeñas y medianas empresas, por citar los más importantes.

A niveles económicos, la situación canaria sufre los efectos de la crisis globalizada de Occidente y, más en concreto, de su plasmación en el conjunto de la economía española, con un crecimiento de la producción escasamente superior al 1% y más importantes tasas de inflación y de desempleo.

Pero esta referencia al factor externo de la crisis, agravada por los problemas energéticos mundiales, no puede hacernos caer en la tentación de considerar que la misma tiene exclusiva o fundamentalmente motiva-

La Memoria anual de la Caja Insular de Ahorros de 1979 incluye, como es habitual, un informe de la situación de la economía de nuestra provincia en dicho año. "Aguayro" publica en este número la primera parte de dicho informe económico, que comprende lo referente a la situación laboral y a la agricultura. En una segunda y última parte recogeremos cuanto afecta a pesca, industria, turismo, recursos financieros y sector público.



ciones de índole externa. En varias ocasiones se ha hecho ya referencia a que la fragilidad y debilidad de nuestro sistema económico se fundamenta tanto en una situación de dependencia de importaciones y exportaciones, como en la peculiar forma de articulación que en el interior tienen los distintos sectores económicos.

En este contexto, la economía canaria ha comenzado a enfrentarse durante 1979 a una de las más decisivas opciones que le ha planteado la reciente década: la adhesión a las Comunidades Europeas. Pensamos que esta temática, que puede cambiar tanto las coordenadas externas como las internas en las que se desenvuelve la actividad económica, es coincidente y se superpone a la ya existente de crisis y necesidad de diseñar los objetivos de desarrollo que reorienten la economía. La opción comunitaria, cualquiera que sea su solución, es evidente que condicionará la forma de salida de la crisis, cuya temática está en el centro de un debate que no ha hecho sino comenzar y que de cualquier forma refleja un complejo proceso socio-económico.

En otro orden de cosas, la esfera política ha estado caracterizada por acontecimientos de indudable importancia tanto en el ámbito interno como en el de la política exterior.

Creemos interesante destacar en este sentido los preocupantes problemas derivados del carácter geoestratégico de las islas, que pueden verse agravados por la persistencia del conflicto en la R. A. S. D. y el cambio de signo experimentado tras el pronunciamiento de la OJA y de la ONU y la renuncia de Mauritania al acuerdo tripartito de 1975.

PARO Y SITUACION LABORAL

El paro se ha revelado también este año como uno de los principales problemas con que cuenta el crecimiento económico en Canarias. A pesar de la cautela con que deben ser tomadas las cifras relativas a desempleo al presentarse una amplia casuística que no es considerada en su totalidad por las cifras oficiales, los datos suministrados por la encuesta de población activa son suficientemente elocuentes.

Las cotas entre las que ha fluctuado el desempleo en la provincia están entre los 28.300 parados del primer trimestre del año, y los 33.000 del tercer trimestre, alcanzando en este caso el 12,4% de la población activa. Si tenemos en cuenta que se considera sumamente peligroso para la estabilidad de cualquier economía una cifra de paro que esté rozando el 10% de la población activa, y que para igual trimestre la cifra de paro en el conjunto de España era del 9,3%, podremos tener un interesante punto de referencia para calibrar la enorme importancia que está adquiriendo el desempleo, con consecuencias no sólo económicas (disminución del poder adquisitivo de importantes sectores de la población y descenso en los niveles de ahorro y consecuente atonía de la demanda, pésima asignación de recursos al haber factores productivos como la fuerza de trabajo

Indice de precios de consumo (base 1976 = 100)

		Alimentación	Vestido	Vivienda	Menaje	Medicina	Transportes	Cultura	Otros	General
Junio 1978	Las Palmas de Gran Canaria	145,3	145,8	144,7	160,7	139,7	149,6	141,7	167,7	148,5
	Canarias	146,9	141,6	141,9	154,3	162,7	153,1	141,1	165,1	149,0
Diciembre 1978	Las Palmas de Gran Canaria	150,8	166,4	156,4	183,6	147,4	157,4	161,8	191,9	160,6
	Canarias	151,4	155,2	149,8	173,5	166,5	165,1	157,3	177,7	158,1
Junio 1979	Las Palmas de Gran Canaria	157,7	181,7	179,7	193,7	154,8	166,3	167,3	211,5	171,8
	Canarias	157,3	174,8	164,1	183,8	176,7	171,8	162,4	195,1	167,6

Fuente: INE.

ociosas...), sino también importantes consecuencias de orden social. El año terminó con una cifra de 30.200 parados, 5.300 (21%) más que en el año anterior.

El análisis sectorial reafirma lo expresado el anterior año en el sentido de que no se ha producido un cambio en la estructura del empleo, a pesar de haber observado un relativo descenso en el número de ocupados en agricultura e industria (esta última se recuperaría en el último trimestre) y una elevación en el número de ocupados en la construcción.

Especial relevancia han tenido durante este año las denuncias relativas al fraude al desempleo, que según estimaciones de la CEOE se sitúan en torno a un 24% del total de subvenciones al paro. Ello ha significado en nuestra provincia y tan sólo durante el primer semestre de 1979 un fraude de cerca de 200 millones de pesetas. Pero junto a ese fraude, otras fuentes estiman que el subsidio tan sólo cubre menos del 50% del

número real de parados, con unas prestaciones medias que no superan el salario base.

Desde el punto de vista laboral, el año comienza con el Real Decreto Ley n.º 49/78 de 26 de Diciembre sobre política de rentas y empleo, que viene a fijar unos límites al incremento de la masa salarial bruta entre el 11% y el 14%, vinculándolo a compromisos de incrementos de la productividad y de reducción del absentismo. Estas disposiciones regulan las negociaciones de los convenios del primer trimestre de 1979. A partir de ahí, la tensión laboral gira en torno a la institucionalización de unas nuevas relaciones fundamentadas en el Estatuto del Trabajador que, a pesar de no entrar en vigor hasta el primer trimestre de 1980, acaparó durante el año gran parte de la atención de empresarios y trabajadores. Si lo que se ha denominado "Nueva Constitución Obrera" introducía tensiones entre los Sindicatos, éstas se agravan, configurando el panorama sindical, al ini-

ciarse las negociaciones del Acuerdo Marco Interconfederal (firmado por CEOE y UGT, al que luego se adhirió USO) en el mes de Noviembre, y que abarca tres temas clave, como son los salarios, la productividad y la acción sindical, estableciendo unas bandas salariales de aumento entre un 13% y un 16%, con una inflación esperada del 16% y vinculando los aumentos al incremento de la productividad y a la reducción del absentismo.

El número de Convenios homologados por la Delegación Provincial del Ministerio de Trabajo o por la Comisión Delegada del Gobierno para Asuntos Económicos y que afecta a 8.633 empresas con un total de 67.278 trabajadores han tenido como protagonistas principales los topes salariales, la productividad y los derechos sindicales.

La negociación de los Convenios Colectivos fue el principal motivo de las 83 huelgas registradas en la provincia, y que afectaron a 81.337

Población activa en la provincia de Las Palmas (miles de personas y %)

		Total Activos	Parados	Ocupados		Agricultura	Industria	Construcción	Servicios
				En sentido estricto	Marginales				
1978	3.º trimestre	226,9	28,4	195,6	2,9	37,6	23,8	17,8	120,3
	%		12,52		87,48				
	4.º trimestre	231,7	24,9	302,9	2,9	40,4	23,2	17,4	126,3
	%		10,8		89,2				
1979	1.º trimestre	265,7	28,3	235,2	2,1	46,4	24,7	22,6	144,3
	%		10,65		89,4				
	2.º trimestre	266,5	32,0	232,6	1,9	38,5	24,2	26,0	146,8
	%		12,0		88,0				
	3.º trimestre	266,0	33,0	230,8	2,2	38,6	25,2	28,8	141,7
	%		12,4		87,6				
	4.º trimestre	265,6	30,2	233,5	1,9	39,5	26,6	28,5	141,6
	%		11,4		88,6				

Fuente: INE.

trabajadores, siendo de menor importancia otras motivaciones como impago de salarios, mejoras salariales, etc...

Los sectores más conflictivos en función del número de jornadas perdidas y el número de trabajadores afectados fueron los de turismo y construcción. La agricultura, generalmente caracterizada por la escasa conflictividad, ha sido objeto este año de importantes huelgas con 8.475 trabajadores afectados y 22.040 jornadas perdidas sobre todo en los subsectores del pepino y del tomate, cuya problemática analizamos más adelante. Por su parte, los sectores de Metal y Sanidad se han caracterizado por huelgas de larga duración con 37 y 84 jornadas perdidas por trabajador afectado respectivamente, mientras que la media del conjunto de sectores se sitúa en 2,02. (Ver cuadro).

Es de destacar que según los datos suministrados por la Delegación Provincial de Trabajo, la conflictividad durante 1979 fue sensiblemente menor que la registrada durante el año anterior.

AGRICULTURA

La evolución global del año agrícola puede calificarse de normal, aunque, como veremos más adelante, se perfilan con dureza los contornos de la problemática de los principales cultivos de exportación.

Es preciso indicar el incremento en las importaciones de algunos de los bienes de consumo más característicos, como los pecuarios, a excepción de los huevos, en que se ha logrado un aceptable nivel de autoabastecimiento.

El año comenzó con apreciables precipitaciones en el mes de febrero, que llenaron las principales presas de

Al finalizar 1979 había treinta mil parados en la provincia ★ Pero la conflictividad laboral fue muy inferior a la de 1978.

Gran Canaria en un 62% de su capacidad, mientras que a finales del año, el agua embalsada tan sólo suponía un 33%. Al respecto exponemos el estado de los principales embalses el 1.º de Febrero de 1979, según el Servicio Hidráulico de Las Palmas MOPU.

PLATANOS

La isla de Gran Canaria, única de la provincia que cuenta con producción platanera, ha visto aumentar ligeramente la superficie dedicada a este cultivo hasta las 3.600 Has. durante el pasado año, experimentando un estancamiento en los volúmenes

Conflictividad laboral: jornadas perdidas por huelga

	1978	1979
Trabajadores afectados	100.002	81.337
Jornadas perdidas	319.197	164.976
Jornada perdida/trabajad. afect.	3,19	2,02

Comienzan a adquirir connotaciones de cierta preocupación los incendios forestales, que el pasado año afectaron a 556 Has. de las que 520 estaban arboladas. Aunque no todas resultaron totalmente dañadas, es preocupante la cifra aportada de que en el 80% de los casos hay razonables indicios de intencionalidad. La repoblación forestal, por último, fue satisfactoria, cubriendo 333 Has. y 80 de reposición de marras.

En cuanto al subsector ganadero, es de destacar el mantenimiento del censo de vacuno lechero, y el incremento del de carne debido a la importancia de novillos de engorde.

Por último, el cuadro respectivo recoge las inversiones estatales en el sector por medio de los distintos Organismos Autónomos y Direcciones Generales.

de producción lo que indica un relativo descenso de los rendimientos.

La posición ocupada por la isla como primera productora del Archipiélago ha ido cediendo paso al incremento de las producciones de Tenerife y La Palma, que se sitúan en los dos últimos años como las principales islas productoras. En ello juegan un importante papel los elevados costos de producción y, en especial, el del factor agua, a pesar de que las abundantes lluvias de principio de año permitieron embalsar agua de riego de calidad.

Los excesos de producción a nivel del Archipiélago, que alcanzaron en el mes de Marzo su cota más elevada con 54.000 Tms., han obligado a la creación de una Comisión Nacional del Comercio del Plátano, que integrada por la CREP, por representantes de

Conflictividad laboral

	Trabajadores afectados (1)	% sobre el total	Jornadas perdidas (2)	% sobre el total	2 / 1
Agua, Gas y Electricidad	1.850	2,27	4.752	2,88	2,56
Agricultura	8.475	10,41	22.040	13,35	2,60
Alimentación	49	0,06	245	0,14	5,00
Banca	5.100	6,27	11.900	7,21	2,33
Comercio	6.158	7,57	1.305	0,79	0,21
Construcción	16.800	20,65	6.600	4,00	0,39
Enseñanza	232	0,28	1.160	0,70	5,00
Marina Mercante	263	0,32	786	0,47	2,98
Metal	942	1,15	35.510	21,52	37,69
Papel	400	0,49	1.200	0,72	3,00
Portuarios	3.398	4,17	5.289	3,20	1,55
Química	738	0,90	3.840	2,32	5,20
Sanidad	282	0,34	23.712	14,37	84,08
Servicios	33.150	40,75	35.737	21,66	1,07
Transportes	3.500	4,30	10.900	6,60	3,11
Totales	81.337	100,00	164.976	100,00	2,02

Cuenca	Presa	Capacidad embalse (m3)	Volúmen embalsado (m3)	%
ALDEA	Caidero de la Niña	2.000.000	2.030.000	98,52
	Parralillo	4.500.000	4.592.000	98,00
	Siberio	4.500.000	4.500.000	100,00
	Los Hornos	697.000	697.000	100,00
AGAETE	Las Hoyas	1.013.000	1.013.000	100,00
	Lugarejos	1.186.000	1.186.000	100,00
	Los Pérez	1.702.000	1.702.000	100,00
TIRAJANA	Tirajana	3.000.000	3.000.000	100,00
	Barranco Hondo y Cuevas Blancas	100.000	505.000	19,80
ARGUINEGUIN	Soria	9.200.000	32.000.000	28,75
	Cuevas Las Niñas	5.180.000	5.180.000	100,00
	Chira	3.000.000	4.030.000	74,44
MASPALOMAS	Ayagaures	1.700.000	1.700.000	100,00
	Gambuesa	1.240.000	1.240.000	100,00
	Chamoriscan	1.440.000	1.440.000	100,00
TENOYA	Lezcano 1	280.000	600.000	46,66
ENTRE BARRANCO GUINIGUADA Y BCO. TENOYA	La Umbría	325.000	623.000	52,26
TOTAL:		41.167.000	66.038.000	62,00

los almacenistas peninsulares, y por la Administración, tiene por objetivo coordinar y regular los envíos de plátano canario a la península. Estos excesos de producción y los elevados costes podrían tener efectos sobre la reducción de las tierras de cultivo en Gran Canaria, especialmente aquellas situadas en cotas superiores a los 200 metros.

Durante el año han comenzado a plantearse los problemas con que la producción platanera canaria se podría encontrar ante la entrada en la CEE. El mercado protegido para el plátano canario, los elevados costes, los precios de mercado en la península superiores en algunos casos a los europeos y las posibles concesiones que se les pudieran otorgar a las producciones guineanas tras el cambio de sus relaciones con España, han sido los temas que condensan la preocupación ante el futuro de este cultivo.

Es de destacar que después de la recuperación de 1978 se ha producido un cierto estancamiento en los niveles de producción, así como el incremento del consumo local, la ausencia de exportación al extranjero y el descenso de los envíos a la península.

TOMATES

A pesar de haberse superado los niveles de exportación de la campaña anterior (113.286 Tm.) y de haberse mantenido prácticamente el número de Has. cultivadas (4.030 Has.), la última zafra estuvo caracterizada por una serie de circunstancias adversas, que influyeron negativamente en los resultados obtenidos. La más importante de ellas es, sin duda, las dificultades climatológicas de los mercados europeos que durante 22 semanas, desde Diciembre hasta bien entrado el mes de Abril, produjeron

un descenso de la demanda forzando las ventas a bajos precios, como queda reflejado en la comparación de los precios medios ponderados en destino durante las tres últimas campañas.

Otro factor de importancia a destacar es la creciente conflictividad entre empresarios y trabajadores aparceros, al denunciar los primeros la norma de obligado cumplimiento. Sin haberse resuelto el tema objeto de conflicto a la hora de escribir esta Memoria, no se atisban soluciones satisfactorias para ambas partes, habiéndose producido importantes huelgas, sobre todo durante el mes de Marzo.

A la problemática anterior habría que añadir otras, de relevante incidencia en los resultados de la zafra. La ya conocida problemática de los cupos indujo a importantes cesiones por parte de Tenerife a partir de finales de Febrero, al resultar sus cultivos más afectados por las intensas

Inversiones estatales en agricultura (en pesetas)

ORGANISMOS	INVERSION DIRECTA	CREDITOS	SUBVENCION	TOTAL PESETAS
ICONA	66.566.294	—	—	66.566.294
IRYDA	165.459.000	137.515.000	70.114.000	373.088.000
SENPA	—	—	89.983.174	89.983.174
SEA	47.104.000	8.975.000	9.883.000	65.962.000
FORPPA	—	11.002.500	16.550.796	27.553.296
D. G. INDUSTRIAS A.	—	—	4.966.000	4.966.000
D. G. PRODUCCION A.	4.526.000	—	99.410.000	103.936.000
TOTALES	283.655.294	157.492.500	290.906.970	732.054.764

Los incendios forestales afectaron a 520 hectáreas arboladas



lluvias de principios de año. El retraso en el inicio de la zafra y la baja calidad con que llegó el tomate a los mercados en los primeros meses del año por dificultades climatológicas y de transporte, y por los retrasos de barcos, han supuesto una cierta pérdida de imagen de marca en algunos puntos de venta europeos.

A pesar de todo, hay que dejar constancia de que durante los últimos tres meses de la exportación se obtuvieron cotizaciones muy remuneradoras, debido en gran parte a la escasa concurrencia de otras procedencias.

Los mejores resultados obtenidos en los cultivos de invernadero, han influido en el incremento observado en la superficie protegida, tendencia que probablemente seguirá intensificándose.

Reseñamos en cuadro aparte los datos comparativos de las exportaciones realizadas durante las 3 últimas campañas (en kgs.)

Junto a la tendencia decreciente de los envíos efectuados a la península y el descenso de los enviados a Bélgica, es de destacar el notable incremento de los envíos a Francia y Alemania, y la aparición del mercado suizo.

PEPINOS

La campaña del pepino estuvo también salpicada de numerosas circunstancias adversas que han supuesto no ya sólo que por primera vez en la historia de este cultivo se produjeran niveles de exportación inferiores a los de la campaña anterior, sino también grandes incertidumbres sobre su futura evolución.

Al igual que para todas las hortalizas de exportación, el último invierno europeo perjudicó los envíos

por dificultades en los transportes. Este hecho, junto con la huelga de los transportistas ingleses de principios de año, que obligó al desvío de las exportaciones al continente, y el retraso de los barcos que alargaba la estancia de la fruta en muelle, crearon unas condiciones especialmente anómalas en los mercados europeos, que se vieron agravadas, además, por la concurrencia de pepinos de otras procedencias, entre otras, de Bulgaria y Grecia (cuya entrada como miem-

bro de pleno derecho en la CEE a partir del 1.º de Enero de 1981 compromete el futuro del pepino en las islas).

Especial referencia merece el desordenado crecimiento de las producciones del sudeste peninsular, y especialmente en Almería, que han perjudicado sobremanera las exportaciones canarias durante la última campaña, pues con bajos niveles de calidad y precio, y colocando cantidades desorbitadas y variables en los mercados europeos, indujeron a la implantación de tasas compensatorias a mediados de febrero, incluyendo a las exportaciones canarias, con niveles de precio y calidad normales de la

Producción y distribución del plátano en Gran Canaria (en Kgrs.)

	Península	Extranjero	Consumo local	Total producción
1973	126.686.328	1.997.148	24.813.184	153.496.660
1974	113.182.695	1.747.836	10.478.598	125.409.129
1975	97.846.296	1.013.184	6.717.580	105.577.060
1976	76.172.460	746.520	5.975.393	82.894.373
1977	94.503.012	—	5.175.883	99.678.895
1978	97.984.884	960.564	6.493.198	105.438.646
1979	96.225.840	—	9.299.584	105.525.424

Exportación de plátanos a la Península durante 1979 expresada en cajas de 12 Kgrs. netos.

	Extra	1ª	2ª	Total
Enero	323.126	59.537	332	382.995
Febrero	427.218	78.721	1.780	507.719
Marzo	634.426	133.207	3.311	770.944
Abril	515.819	133.199	9.449	658.467
Mayo	786.133	219.653	27.079	1.032.865
Junio	527.689	158.123	22.026	707.838
Julio	555.706	164.690	16.104	736.500
Agosto	606.981	170.880	7.792	785.653
Septiembre	546.195	106.943	16.555	669.693
Octubre	526.459	112.494	15.689	654.642
Noviembre	581.973	122.263	13.176	717.412
Diciembre	331.262	60.872	1.958	394.092
TOTALES	6.362.987	1.520.582	135.251	8.018.820

Plátano - Precios pagados al agricultor (Cooperativa Agrícola del Norte) 1979

	Extra	1ª	2ª	Total
Enero	37,80	29,30	26,65	22,20
Febrero	40,10	29,60	20,20	16,00
Marzo	27,00	16,80	9,00	7,50
Abril	33,60	23,90	15,30	11,50
Mayo	37,20	22,70	12,90	11,00
Junio	43,75	27,00	18,30	16,00
Julio	30,75	14,40	8,20	7,15
Agosto	30,75	15,85	6,70	5,25
Septiembre	42,50	30,10	15,70	10,00
Octubre	43,35	31,75	20,00	17,00
Noviembre	45,05	32,90	22,50	18,75
Diciembre	41,85	28,60	20,05	16,00

época. Esta situación obligó, además, a la autocontingentación para evitar el exceso de oferta, teniendo que tirarse varias miles de toneladas.

La huelga de los trabajadores sometidos al régimen de aparcería durante el mes de Febrero y por similares motivaciones a las señaladas para el caso del tomate, es otro de los aspectos de importancia a destacar en la evolución de la campaña.

La superficie dedicada a este cultivo se mantuvo prácticamente estacionaria con respecto al año anterior, siendo de destacar la inexistencia durante la campaña de cultivo al aire libre.

Reseñamos en un gráfico las exportaciones realizadas durante las tres últimas campañas, en Kgs.

El descenso en el volumen total de exportaciones se explica, fundamentalmente, por el enorme descenso de los envíos a Francia (un 84% menos que la campaña anterior) y por la práctica pérdida del mercado peninsular para el pepino canario.

OTRAS HORTALIZAS

La campaña puede calificarse en general como buena para el resto de la hortalizas, y en especial para el pimiento, que con 4.571 Tm. exportadas supera en un 22,2% las del año anterior. Esto permitió una mayor penetración en la mayoría de los mercados europeos, al tiempo que se consolida el terreno ganado en campañas anteriores.

El cultivo de la berenjena estuvo afectado por las lluvias anormalmente abundantes en el Este y Suroeste de Gran Canaria (Barrancos de Mogán y Veneguera) a principios de año, acompañadas, además, de frío y viento que dañaron los cultivos, reduciendo el nivel de producción y de exportación. Esto redujo las cuotas de mercados canarios al sufrir la competencia de las procedentes de Martinica, aunque desde Octubre del 78 a Enero del 79 la campaña fue francamente buena.

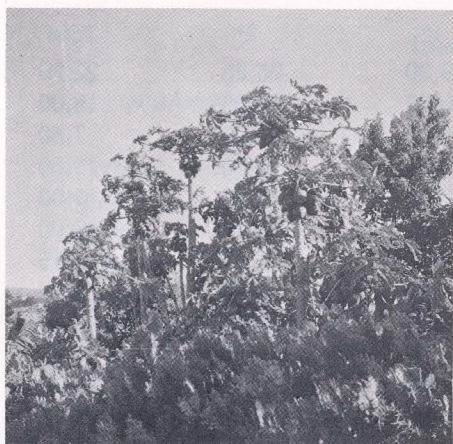

Precios del tomate en destino en las tres últimas zafras

	76/77	77/78	78/79	
Reino Unido (mercado mayorista)	2,86	3,24	3,20	Libras/cesto 6 kgs.
Rotterdam (s/muelle tránsito)	11,53	11,28	9,43	Florines/cesto 6 kgs.

Exportación de tomate en las tres últimas campañas (en Kgs.)

	1976 - 77	1977 - 78	1978 - 79
Reino Unido	48.417.810	49.608.282	46.142.520
Holanda	32.684.658	38.859.132	41.999.436
Francia	2.314.470	2.746.062	9.136.596
Suecia	7.254.918	6.926.874	6.924.174
Dinamarca	1.238.544	1.111.632	1.010.364
Finlandia	376.761	1.033.980	1.026.306
Noruega	918.990	908.922	1.116.764
Suiza	—	—	384.534
Bélgica	391.530	760.818	229.008
Alemania	57.648	1.872	71.880
Italia	65.622	69.864	82.110
Luxemburgo	—	—	15.156
Portugal	—	1.596	10.080
Península	6.237.474	5.758.722	5.137.146
TOTALES	99.958.230	107.787.756	113.286.078

Exportación de pepino en las tres últimas campañas (en Kgs.)

	1976/77	1977/78	1978/79
Holanda	25.833.405	28.130.905	28.383.430
Reino Unido	13.607.390	14.210.865	14.250.135
Noruega	1.459.150	1.523.350	1.423.770
Suecia	201.350	328.930	175.920
Dinamarca	19.260	42.995	78.635
Francia	1.895.915	587.160	92.935
Finlandia	—	5.500	6.000
Portugal	—	500	1.280
Bélgica	5.000	—	—
Italia	—	1.000	—
Canadá	78.305	199.500	101.000
Península	157.385	5.215	2.465
TOTALES	43.257.160	45.035.920	44.514.760

Precios medios anuales del pepino en destino

	1976/77	1977/78	1978/79	
Reino Unido (mercado mayorista)	1,99	2,21	2,56	Libras/caja 5 kgs.
Rotterdam (s/muelle tránsito)	6,62	6,71	7,20	Florines/caja 5 kgs.

Pepinos - Superficie cultivada en Has.

	Cultivo protegido	Cultivo al aire libre	Total Has.
1977/78	480	23	503
1978/79	500	—	500

La cebolla de Lanzarote obtuvo en 1979 una de sus mejores cosechas, obteniéndose en las 1.300 Has. cultivadas una producción de 16.800 Tm. Las exportaciones se dirigieron en un 66% a la península, el 14% al extranjero y el 20% al Archipiélago, alcanzándose unos precios ponderados de venta en finca de 15,31 ptas. Kg.

PAPAS

A pesar de que las lluvias de Enero y Febrero favorecieron la producción de la papa temprana y de la extratemprana, este año se confirman las predicciones de los anteriores relativas a la pérdida de mercados, ya que de las 13.500.000 Tm. de 1977 se pasó a las 3.900.000 Tm. de 1979. Esto permitió un mayor grado de au-

toabastecimiento hasta Agosto, teniendo que importarse menos cantidades de papa de consumo procedente de Inglaterra e Irlanda.

FRUTALES

En cuanto a los cítricos habría que mencionar el periodo de recuperación por el que pasa la naranja, después de sufrir la plaga de la mosca blanca, y los excelentes volúmenes de producción de limones (1.700 Tm.), que cubre un alto porcentaje de la demanda interior.

Los frutales de pepita y hueso han tenido, en general, un año de excelente cosecha, con precios rentables, destacándose las mejores perspectivas que tiene el melocotón, por adaptarse mejor a las condiciones de un clima cálido.

Papas - Superficie cultivada en Has.

	Secano.	Regadío.	Total.
Gran Canaria.	225	2.645	2.870
Lanzarote.	300	—	300
Fuerteventura.	10	25	35
TOTAL	535	2.670	3.205

Superficie y producción de frutales en la provincia 1979

	Superficie en plantación regular (Has)	Arboles diseminados	Producción anual
Naranjas	74	37.000	1.000
Limones	122	40.000	1.750
Manzanas	80	32.000	570
Peras	82	23.000	610
Ciruelas	78	75.000	760
Albaricoques	33	21.000	650
Melocotones	73	18.000	560
Frutas subtropicales (aguacate, papayo, mango, guayabo)	80	28.000	1.500

Fuente: Delegación de Agricultura.

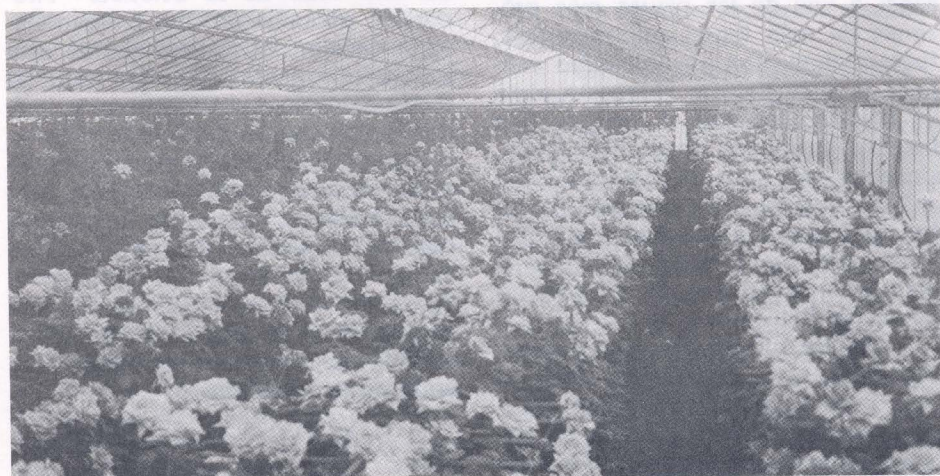

CIENCIAS Y LETRAS

Lecciones sobre la Filosofía de la Historia Universal

Una nueva reedición de Hegel en castellano

“Señores: El objeto de estas lecciones es la filosofía de la historia universal. No necesito decir lo que es la historia, ni lo que es la historia universal. La representación general es suficiente y sobre poco más o menos concordamos con ella. Pero lo que puede sorprender, ya en el título de estas lecciones, y lo que ha de parecer necesitado de explicación, o más bien de justificación, es que el objeto de nuestro estudio sea una *filosofía* de la historia universal y que pretendamos *tratar filosóficamente* la historia. Sin embargo, la filosofía de la historia no es otra cosa que la consideración *pensante* de la historia; y nosotros no podemos dejar de pensar, en ningún momento. El hombre es un ser *pensante*; en esto se distingue del animal. En todo lo humano, sensación, saber, conocimiento, apetito, voluntad —por cuanto es humano y no animal— hay un pensamiento; por consiguiente, también lo hay en toda ocupación de la historia”.

Así empezaba Hegel sus célebres *Lecciones sobre la Filosofía de la Historia Universal*, impartidas en varios cursos universitarios a partir de 1822, que recientemente ha publicado *Alianza Editorial* en la tercera edición de esta obra que se publica en nuestro país. La primera fue acometida por “Revista de Occidente” en 1928 con traducción de José Gaos y prólogo de Ortega y Gasset. Esta es la que ha sido reeditada en 1975 también por “Revista de Occidente” y ahora por la mencionada editorial. Merece resaltarse el hecho de que una obra como las *Lecciones* de Hegel hayan alcanzado el honor, poco común, de una tercera edición castellana. Sin duda ello ha sido posible merced a la esforzada y consciente labor de intelectuales de la talla de José Gaos, Ortega, y, en este caso, el grupo aglutinado en la brillante empresa cultural que se llamó “Revista de Occidente”. Una vez más no podemos renunciar a esa dolorosa observación del terrible infortunio que fue para la cultura de España el trauma de la guerra civil y la liquidación prácticamente absoluta de la brillante pléyade de intelectuales y científicos españoles de los años treinta, que integraron el movimiento cultural más

(pasa a la página 14)