

Sin aspiraciones de ningun género y guiado únicamente por los buenos deseos que me animan en pró de la educación de la niñez, doy á la prensa este tratadito, confiado en que, en gracia á la intención, las personas entendidas se acogerán con benévola indulgencia. Al escribirle he procurado recopilar con el mayor laconismo y claridad todas las circunstancias más importantes de las islas Canarias á fin de que los niños, á quienes está consagrado, encuentren pocas dificultades en su estudio. No creo haber satisfecho completamente la necesidad que la enseñanza experimentaba de un libro de esta especie, pues, por el contrario, abrigo la persuasión de que aquel vacío solo podrá llenarle una pluma mejor cortada que la mía; pero tal como ha salido conceptúo de mi deber ofrecerle al público, advirtiéndole que serán recibidas con gratitud cuantas observaciones se me hagan respecto á los errores ú omisiones en que involuntariamente pueda haber incurrido. Si estas páginas sirviesen de alguna utilidad á la infancia, quedará con ello ámpliamente recompensado

El Autor.



-778301-

Al Excmo. Sr. Marqués de Villasegura.

Para contribuir á la instrucción de la niñez estudiosa he escrito este pequeño tratado de la Geografía de Canarias. Durante su redacción han acudido á mi memoria los nombres de aquellos alumnos que me han legado más gratos recuerdos en el ejercicio de la profesión á que he dedicado mi ya larga existencia.

Allá por los años de 1858 á 1860, dos niños, hijos de un muy querido amigo mío, concurrían al establecimiento docente que yo regentaba en esta ciudad, preparándose para seguir la honrosa carrera en que tan buen nombre y alta estimación alcanzara el autor de sus días. Distinguiáanse ambos por la respetuosa atención que tributaban á sus superiores, la docilidad de su carácter, la bondad para con sus compañeros, claridad de inteligencia y constante aplicación.

Estos niños me inspiraron un tierno cariño, que jamás ha de extinguirse, porque sé que ha sido correspondido y lo será mientras dure mi existencia.

Uno de ellos, Emilio, ha volado al seno de Dios. El otro, Imeldo, vive aún para el bien del pueblo donde se nació su cuna. Reputado orador parlamentario, alma noble y generosa, patriota acrisolado, siempre dispuesto al sacrificio por la tierra que le vió nacer ¿Cómo no quererle su anciano maestro? ¿Cómo no colocar su esclarecido nombre al frente de este modesto librito que ha de ser tantas veces hojeado por la niñez sucesora de la niñez suya; por esos hombres de mañana, que tienen necesidad de modelos dignos de ser imitados puntualmente?

Modestísima es la ofrenda; pero es la mayor que mi escasa capacidad puede ofrecer á un tan querido amigo, y no dudo que será aceptada, siquiera porque es hija del afecto que le profesa su antiguo maestro

Juan de la Puerta Canseco.

Sr. D. Juan de la Puerta Canseco.

Muy respetable y querido amigo: Por su atenta carta del 9 del corriente, que acabo de recibir, me pide V. autorización para dedicarme el Tratado de Geografía de las Islas Canarias, que ha dado á la prensa.

Grande y señalada es la honra que V. dispensa á su antiguo discípulo inscribiendo su nombre en obra que lleva tan respetable firma.

Esa distinción es hija más que de mis méritos, que ninguno poseo, del cariño profundo que siempre ha conservado V. á sus antiguos discípulos y muy especialmente á aquellos cuyos recuerdos constituyen para V. una época de la que parten los primeros días de felicidad en este mundo, cual es la de la primera juventud: ¡hermosa aurora, que poco tiempo dura diáfana!

¡Quiera el Cielo que esa dedicatoria con la que empieza V. tan importante obra, que viene á llenar un vacío de largo tiempo sentido, sirva de estímulo á la juventud que me suceda y tenga el don de infiltrar y arraigar en el corazón de aquella las leyes del honor, del deber y dignidad, que es la síntesis del sentimiento patrio, sentimiento que hace á los pueblos heroicos é invencibles!

Grandes son los deberes que como ciudadanos españoles canarios tenemos, porque grandes son también las glorias que nuestros abuelos nos legaron: si no las supiéramos conservar incólumes, de sus tumbas se levantarían para maldecirnos y con su maldición quedaríamos borrados de la historia de los pueblos libres y cultos, pues no es digno de figurar en ella el que no sabe seguir las gloriosas tradiciones y defender su libertad é independencia. Este no será jamás el pueblo canario, pues en su corazón tiene un altar donde rinde ferviente y constante culto á ese pedazo de suelo patrio en el que recibió la primera y más preciada caricia ¡el beso de la madre!

Al final de este siglo justamente llamado de la luz, en el que se han roto para siempre las cadenas que amordazaban á los pueblos rigiéndose estos por sí mismos, necesario se hace que ellos, si quieren seguir la corriente del progreso, conozcan sus deberes á la par que sus derechos y esto solo se consigue por la educación intelectual. En grado muy satisfactorio y aventajando á pueblos de la Península, se encuentra la Región Canaria: en muchas ocasiones así lo ha demostrado y lo sigue demostrando.

Para que ese país siga por el camino con tanta honra emprendido y no se detenga en su marcha progresiva, he molestado á V. como á otros ilustres amigos á fin de que me faciliten los medios necesarios para que bien penetrado yo de las necesidades intelectuales de ese pueblo, pueda influir cerca de los poderes públicos á fin de recabar de ellos las mejoras que conduzcan á tan anhelado objeto.

Gracias, mi respetable amigo, y crea que jamás se borrará de mí, la gratitud que desde mi más tierna infancia le ha guardado en lo más profundo de su corazón su respetuoso discípulo

q. s. m. b.

Imeldo Seris-G.

Madrid 16 de Febrero de 1897.



DESCRIPCIÓN GEOGRÁFICA

DE LAS

ISLAS CANARIAS



GENERALIDADES

I.

Isla.— Archipiélago.— Islas que forman el Archipiélago canario.—
Situación.— **Superficie.**— **Nación á que corresponde.**

Una porción de tierra enteramente rodeada de agua se llama *isla*.

Archipiélago es la parte de mar que se halla poblada de islas poco distantes entre sí; ó bien el conjunto de islas cercanas unas á otras.

Cuenta el Archipiélago Canario *trece* islas de las cuales *siete* están habitadas y las *seis* restantes desiertas.

Los nombres de las habitadas son: *Tenerife, Gran Canaria, Palma, Lanzarote, Fuerteventura, Gomera y Hierro*, y los de las desiertas, *Alegranza, Graciosa, Montaña Clara, Roque del Este, Roque del Oeste é Isla de Lobos*.

Se halla situada la provincia de Canarias en la zona templada, entre los $27^{\circ} 38'$ y $29^{\circ} 25'$ de latitud Norte y entre los $7^{\circ} 8'$ y $11^{\circ} 58'$ de longitud Oeste del meridiano del Observatorio de San Fernando, (a) siendo su día mayor de 14 horas y el menor de 9.

Distancia 52 millas del Cabo de Juby en la Costa Occidental de Africa y unas 660 de Cádiz. (b)

La superficie total es de unos 7260 kilómetros cuadrados de los cuales, próximamente, 7,167 corresponden á las habitadas y los 93 restantes á las desiertas.

Forman parte de la nación española y componen una de sus provincias que, en categoría, se la considera de *tercera* clase.

(a) *Latitud* es la distancia que hay de un punto de la tierra al Ecuador, y *longitud*, la distancia de este mismo lugar al primer meridiano (Explíquese á los niños que es Ecuador, paralelo, meridiano, grado y minuto).

Véase á continuación el cuadro que, con referencia al de la isla del Hierro, expresa las longitudes de los meridianos más usados:

Punta de la Orchilla	0° 0' 0'
Observatorio de San Fernando (Cádiz)	11- 57- 26 E.
Madrid	14- 28- 29
Paris.	20- 30- 0
Greenwich (Inglaterra)	18- 9- 46
Washintong (Estados Unidos)	58- 53- 9 O.

(b) Una milla geográfica tiene 1,851 kilómetros y entran 60 en un grado.

La legua legal española ó marina tiene 5,555 kilómetros y equivale á 3 millas. Entran 20 de estas en un grado.

Poblaciones.—Habitantes.—Suelo.—Clima.—Producciones.

Las siete islas cuentan 3,516 poblaciones en el orden siguiente: 8 ciudades, 16 villas y 3,492 lugares, aldeas y caseríos. Hay, además, 2,975 edificios diseminados. Todas ellas constituyen 90 ayuntamientos.

Su número de habitantes, según el censo de población practicado en 31 de Diciembre de 1887, asciende á 301,983 almas, correspondiendo 43 á cada kilómetro cuadrado.

El suelo de estas islas, aunque generalmente montañoso y quebrado, es muy feraz. No cuenta ningún río, pero sí muchos manantiales y le surcan multitud de barrancos, algunos de ellos de extraordinaria profundidad.

Su clima es de los más benignos del mundo, por lo cual y por la ventajosa situación de estas Islas, merecieron á los antiguos el nombre de *Afortunadas*, siendo en ellas donde suponían se hallaban colocados los *Campos Eliseos*, (a)

Las circunstancias del suelo canario y la suavidad de su clima hacen que las producciones sean muy variadas. La cochinilla, tabaco, barrilla, cereales, vinos, orchilla, musgo, tomates, plátanos, patatas, batatas, cebollas, ajos, simiente de ricino, seda, esquisitas frutas y toda especie de legumbres se producen con abundancia, como también muchísimas plantas

(a) Los paganos llamaban *Campos Eliseos* al lugar de delicias y placeres donde creían iban á residir las almas de los héroes que durante esta vida habían cumplido con todos sus deberes.

medicinales y olorosas. Actualmente se están cultivando en grande escala los tomates, patatas, caña de azúcar y plátanos, y los satisfactorios resultados obtenidos ofrecen á estas Islas un verdadero ramo de riqueza. Sus bosques contienen maderas de construcción, entre las que figuran el Barbuzano, Viñátigo, Pino, Laurel, Palo blanco, Haya, Almácigo, Aderno y Olmo, y también hay alguna caza menor.

En los campos se cría ganado vacuno, mular, caballar, asnal, cabrío, lanar, de cerda, camellos (dromedarios) y aves domésticas.

Hay muchas canteras de las cuales se extraen piedras de construcción, para filtros, losetas, y se encuentra muy abundante la puzolana. Se hallan así mismo bancos de granito, jaspe y mármol que no están en explotación.

En sus mares se cojen multitud de peces y mariscos de varias delicadas especies, como son, salmonetes, congrios, besugos, samas, chernes, langostas, etc.

III.

Industria y Comercio.—Exportación.—Agricultura.—Riqueza territorial y pecuaria.—Impuestos.

La Industria y el Comercio, despues que se declararon francos, en el año de 1852, los puertos de estas Islas, han adquirido un desarrollo notable. La industria consiste principalmente en la elaboración de azúcar, vinos, tabaco, pan, galletas, pastas para sopa y dulces, la pesca y salazon del atun y otros peces, conserva de frutas, construcción de losetas y piedras para filtro, tejidos de hilo y seda, sombreros de fieltro y de paja, curtidos, loza basta, velas, guano artificial, y además hay muchos talleres de diversos artefactos. Tambien se construyen buques de hasta 500 toneladas en los astilleros de Canaria, la Palma y Tenerife.

Son sus principales artículos de exportación tomates, patatas, plátanos, trigo, maíz, aguardiente, almendras, cebollas, ajos, cebada, aluvias, garbanzos, habas, nueces, pescado y frutas en conserva, cal, yeso, losetas, piedras de filtro, piedra pómez, puzolana, seda hilada y en rama, quesos y frutas frescas. En estos últimos años ha adquirido tal crecimiento la exportación de frutos frescos, que durante los meses de Octubre de 1895 á Junio de 1896 alcanzó lo importado solo en Inglaterra por *tomates, plátanos y patatas* el valor aproximado de siete millones de pesetas.

El valor de las producciones extraídas en el penúltimo año asciende á 15.308'757 pesetas.

El valor de los artículos importados sube á 14.709,684

pesetas sin contar el de los carbones extranjeros y el de los víveres nacionales y extranjeros, de los cuales se proveyeron los buques que arribaron á estos puertos.

El Comercio tiene próximamente en giro como unos treinta y dos millones de pesetas.

El terreno que aprovecha la agricultura llega á trescientas mil hectáreas incluso los bosques, viñedos y pastos.

La riqueza territorial imponible se eleva á 8.252,412 pesetas de las cuales 1.553,256 corresponden á la riqueza urbana y 6.699,156 á la rústica.

El valor de su riqueza pecuaria asciende, próximamente, á 200,000 pesetas.

La cantidad que actualmente percibe el Tesoro por contribución industrial y de comercio, es 327,075 pesetas, sin contar lo que se extrae á los contribuyentes para gastos de la Provincia y municipios. Percibe, además, el Tesoro, por el impuesto de cédulas personales, 150,000 pesetas en cada año. La que para cubrir atenciones del corriente ejercicio figura en el presupuesto provincial es 279,808'75 pesetas.

IV.

Instrucción pública—Beneficencia.—Obispados—Tribunales de justicia—Audiencias—Partidos judiciales

Cuentan en el día estas Islas para el importantísimo servicio de la Instrucción pública, con un Instituto provincial de 2.^a enseñanza, cuatro idem locales de idem, dos Seminarios Conciliares, dos Escuelas Normales, una de Náutica, otra Mercantil, otra de Bellas Artes, y 264 escuelas públicas y muchas privadas de primera enseñanza elemental y superior.

Respecto á la Beneficencia, diremos que se encuentra en un estado bastante halagüeño, pues hay en la Provincia varios establecimientos y se verifican con frecuencia juntas de Caridad que prueban la filantropía de los Isleños.

Las Canarias se hallan divididas en dos obispados sufragáneos ambos del Arzobispado de Sevilla, y comprenden 2 catedrales, una en Las Palmas de Gran Canaria y la otra en San Cristóbal de la Laguna, en Tenerife, ambas con Obispos propietarios; 12 arciprestazgos; 103 parroquias; 4 monasterios; 290 ermitas y 113 sagrarios.

Sus tribunales para la administración de justicia, son: Una Audiencia Territorial; otra provincial; Jueces de instrucción en lo criminal y de primera instancia en lo civil, que residen en las cabezas de partido judicial, y un Juez municipal en cada pueblo; dos Tribunales ordinarios eclesiásticos y uno de la jurisdicción privilegiada Castrense; funcionarios para la administración de justicia militar en la Capitanía General del Distrito; otros para la de Marina en las dos provincias en que se

subdivide el Archipiélago, y un Tribunal especial para entender y fallar en 1.^a instancia trámites contencioso-administrativos.

Radican las Audiencias en la ciudad del Real de Las Palmas, y constan de los siguientes funcionarios: la Territorial, de un Presidente, un Presidente de Sala que es también Presidente de la Audiencia provincial, cuatro Magistrados, un Secretario de Gobierno, un Relator-Secretario, un Relator, un Escribano de Cámara y los oficiales de Secretaria y subalternos necesarios. La provincial la componen un Presidente, dos Magistrados, un Fiscal, un Teniente fiscal, un Abogado fiscal, y la auxilian el Relator-Secretario, el Relator y el Escribano de Cámara de la Audiencia Territorial.

Comprende esta Provincia siete partidos judiciales; tres de entrada que son: Guía de Canaria, Santa Cruz de la Palma y Arrecife; dos de ascenso, que son: Laguna y Orotava, y dos de término, que son Santa Cruz de Tenerife y Las Palmas.

V.

**Elección de diputados á Cortes.—Idem provinciales.—
Autoridades para los diversos ramos de la administración pública.—
Residencia de las Autoridades.**

Se divide esta Provincia, para la elección de diputados á Cortes, en la circunscripción de Santa Cruz de Tenerife, que nombra tres diputados, y los distritos de Las Palmas, Santa Cruz de la Palma y Guía de Canaria que eligen uno cada uno.

Para la elección de diputados provinciales se divide en siete distritos, cuyas cabezas son: Santa Cruz de Tenerife, Laguna, Orotava, Las Palmas, Guía de Canaria, Santa Cruz de la Palma y Arrecife, representado cada uno de ellos por cuatro diputados.

Las Autoridades que funcionan en los diversos ramos de la Administración pública son:

En Tenerife: un Capitán General, un Gobernador civil, una Comisión Provincial, un Delegado de Hacienda; un General de división segundo Jefe de la Capitanía General, que es á la vez Gobernador Militar de la plaza de Santa Cruz y de las islas de Tenerife, Palma, Gomera y Hierro; un Ingeniero Jefe de Obras públicas; otro idem idem de Montes y otro idem Agrónomo; tres Jueces de primera instancia y de instrucción; un Capitán de Navío Comandante principal de Marina; un Coronel Comandante principal de Artillería; un idem idem de Ingenieros Militares; un Coronel Jefe de la Zona de Reclutamiento; un Subintendente Militar; un Comandante Juez instructor permanente de causas, y un Director de Sanidad Militar, con los correspondientes empleados subalternos.

En Gran Canaria: un General de Brigada Gobernador militar de la plaza de Las Palmas y de las islas de Gran Canaria, Lanzarote y Fuerteventura; un Presidente de Audiencia territorial; dos Jueces de primera instancia; un Delegado de Gobernación; un Coronel Jefe de la Zona de Reclutamiento; un Capitán de Navío Comandante principal de Marina, con los correspondientes empleados subalternos.

Las autoridades de Tenerife residen en Santa Cruz menos dos Jueces de primera instancia que funcionan uno en la Laguna y el otro en la Orotava, y las de Gran Canaria en Las Palmas, excepto un Juez de primera instancia que actúa en Guía.

Como se vé, se halla dividida la provincia en dos Gobiernos militares; dos Zonas de Reclutamiento; dos provincias marítimas, y dos Diócesis, al frente de cada una de estas se halla un Obispo que á la vez son subdelegados castrenses, los cuales residen el de Tenerife, en la ciudad de la Laguna y el de Canaria en Las Palmas.

En la Palma: un Teniente Coronel Comandante Militar; un Juez de primera instancia y de instrucción, y un ayudante de Marina.

En Lanzarote: un Teniente Coronel Comandante Militar; un ayudante de Marina, y un Juez de primera instancia.

En las islas de Fuerteventura, Gomera y Hierro: un Capitán Comandante militar y un ayudante de Marina, en cada una, que residen todos en las capitales respectivas de las islas.

VI.

Defensa de las islas.—División marítima del Archipiélago.— Banderas de matrícula.—Faros.

La defensa de esta Provincia está encomendada principalmente á su ejército territorial, consistente en dos batallones de infantería; uno de artillería; seis de reserva, y una compañía de guardias provinciales con una sección montada.

El Archipiélago está dividido en dos provincias marítimas independientes entre sí, y son la de Canarias y la de Gran-Canaria, ambas de primera clase, comprendiendo la primera las islas de Tenerife, Palma, Gomera y Hierro, y la segunda la de su nombre, Lanzarote y Fuerteventura. Corresponden al departamento de Cádiz.

La bandera de matrícula que usa la provincia de Tenerife es azul con aspa blanca, y la de Canaria azul y amarilla en diagonal.

Hay en estas Islas trece faros, de ellos diez encendidos y tres sin encender, y además se halla uno en construcción. Los encendidos son: uno en Anaga, al N. de Tenerife, con aparato de primer orden; otro en Maspalomas, al S. de Canaria, con aparato de primer orden; otro en Punta-cumplida, al N. N. E. de la Palma, con aparato de 2.º orden; otro en la Isleta, al N. de Canaria, con aparato de 3er. orden; otro en Punta Jandía, al S. de Fuerteventura, con aparato de 3er. orden; otro en Punta Pechiguera, al S. O. de Lanzarote, con aparato de 4.º orden; otro en Alegranza al E. con aparato de 4.º orden que en breve se sustituirá con otro de 2.º; otro en Punta Sardina

al N. de Canaria, con aparato de 4.º orden; otro en el muelle de Santa Cruz de Tenerife con aparato de 6.º orden; otro en Martiño, en el islote de Lobos, con aparato de 6.º orden.

Los faros que están aún sin encender son: uno en Punta Arinaga al S. de Canaria; otro en Punta de Teno, al occidente de Tenerife, y otro en Punta-Rasca, al S. de Tenerife; los aparatos de estos tres faros son de 4.º orden. El que está en construcción en el punto denominado Tostón, de Fuerteventura, tendrá aparato de 5.º orden.

Tambien hay al S. E. de Lanzarote para determinar la entrada en el puerto de Naos, dos luces de enfilación: una en el muelle de Santa Cruz de Tenerife; otra en el del Puerto de la Luz; otra en el de Las Palmas, y otra en el de Santa Cruz de la Palma.

Se hallan aprobados los proyectos de un faro de 5.º orden en Punta de Abona (Tenerife) y otro en la de Fuencaliente (Palma), y además están pendientes de estudio, otro en San Cristóbal (Gomera); otro en la de Orchilla (Hierro); otro en la de Amaca ó Salinas (Hierro), y otro en la Delgada (Alegranza).

VII.

**Buques.—Canales y escollos.—Carreteras y caminos.—
Correos.—Telégrafos y teléfonos.—Corporaciones para el fomento
de sus intereses.—Lenguaje.—Descripción de sus habitantes.**

Su marina cuenta 1,758 buques con 12,896 toneladas y 4,134 tripulantes. De estos buques, 28 son de navegación de altura, 38 de cabotaje y 1,692 de pesca y de tráfico interior de los Puertos.

En los canales que forman estas Islas se encuentran, próximos á las costas, algunos escollos que son muy conocidos y no ofrecen peligros á la navegación, excepto los que se hallan en las inmediaciones de las puntas de Jandía, Pechiguera y Toston; pero todos se distinguen fácilmente de día por las rompientes, y de noche serán señalados estos últimos con luces apropiado. En cuanto á lo demás los canales son limpios, pudiendo los buques atravesarlos y acercarse á las costas, que son en general altas y cortadas á pique, sin temor á encontrar bajos fondos. No obstante, el corto estrecho que separa á Fuerteventura del islote de Lobos se atraviesa en los buques del cabotaje durante la alta marea para no rozar con el fondo.

En toda la provincia se cuenta con 325 kilómetros de carretera construida y en construcción, existiendo, además, multitud de caminos vecinales. La ciudad de Las Palmas está unida al Puerto de la Luz por un tranvía á vapor.

Para el servicio de correos hay una Administración principal en Santa Cruz de Tenerife; una Estafeta de Cambio en Las Palmas; Estafetas fusionadas en la Laguna, Villa de la Orotava, Puerto de la Cruz, Icod, Garachico, Guia de Canaria,

Arucas, Telde, Arrecife y Santa Cruz de la Palma; seis conducciones en carruaje; ochenta y nueve carterías y veintinueve peatones; una conducción marítima, cada quince días, por medio de buques de vapor, de Las Palmas y Santa Cruz de Tenerife á Cádiz, y dos interinsulares, también por buques de vapor.

Las oficinas de Correos autorizadas para expedir y recibir valores declarados y objetos asegurados son: Santa Cruz de Tenerife, Laguna, Orotava, Puerto de la Cruz, Icod, Garachico, Güimar y Granadilla, en la isla de Tenerife; Las Palmas, Guia de Canaria, Telde y Gáldar, en la de Gran Canaria; Santa Cruz de la Palma; Arrecife, en la de Lanzarote; Puerto de Cabras, en la de Fuerteventura, y San Sebastián, en la de la Gomera.

Se trabaja activamente para aumentar el número de estafetas que presten este importante servicio.

Este Archipiélago se pone en comunicación con Europa, Africa y América del Sur por medio de un cable telegráfico que parte de Santa Cruz de Tenerife á Cádiz, y otro al Senegal, enlazando el primero á la Capital con las Islas de Gran Canaria, Palma y Lanzarote. Existen también líneas telegráficas y telefónicas que se detallarán más adelante.

El fomento de sus intereses está encomendado á las siguientes corporaciones: una Junta provincial de Instrucción pública; otra idem de Agricultura Industria y Comercio; una Comisión permanente de Pósitos; una Junta local de Comercio en Las Palmas; una Junta de primera enseñanza en cada distrito municipal, y las Sociedades económicas de Amigos del País de Las Palmas, Tenerife, Santa Cruz de Tenerife y Santa Cruz de la Palma.

En esta provincia se habla el castellano si bien es algo defectuosa la pronunciación y se conservan algunas palabras del idioma de sus primitivos moradores.

Sus habitantes son bien formados, robustos, en lo general de color trigüeño, ágiles, valerosos y muy despejados. Su carácter es dulce y pundonoroso, y sus costumbres morigeradas y sencillas.

VIII.

Hombres célebres.

Muchos son los hijos de las Islas Canarias que por sus méritos han alcanzado los honores de la celebridad. De ellos solo citaremos como más notables los siguientes:

ABREU (Fray Andrés) nació en la Orotava en 1647. Fue poeta é historiador. Publicó varias obras en latín y castellano.

ABREU (D. Antonio José Alvarez de) Marqués de la Regalía y Decano del Consejo Supremo de Indias. Nació en la Palma en 1683. Escribió la célebre memoria sobre Regalías de la Corona y otras varias obras de jurisprudencia y diplomacia. Murió en Madrid en 1756.

ABREU (D. Domingo Alvarez de), Arzobispo de Santo Domingo, nació en la Palma en 1685. Escribió varios sermones y se distinguió en las Américas. Murió en 1763.

ABREU Y VALDÉS (D. Miguel de) Obispo de Oajaca. Nació en la Ciudad de la Laguna en 1701 y falleció en su Obispado en 1774.

AGUILAR Y LEAL (D. Francisco) nació en Santa Cruz de Tenerife el 18 de Abril de 1776. Después de haber adquirido una brillante educación en Londres, pasó á establecerse en Montevideo, en la cual república prestó inmensos y patrióticos servicios, fomentando poderosamente el puerto de Maldonado y su departamento.

Falleció el día 22 de Julio de 1840, á los 62 años de edad, siendo Senador de la República Oriental del Uruguay.

ANCHIETA (Venerable padre José de) Jesuita muy célebre y apóstol del Brasil en donde escribió muchas obras en lengua brasileña. Nació en la Laguna en 1536 y falleció en olor de santidad en una aldea cerca de Río Janeiro en 1607.

ANTEQUERA Y BOBADILLA (D. Juan Bautista), Vice-Almirante de la Armada, nació en la Laguna el 11 de Junio de 1823. En su brillantísima hoja de servicios, llena de hechos heroicos y actos de abnegación, figura, como punto culminante, el viaje de circunnavegación que hizo en la fragata *Numancia*, siendo éste el primer buque blindado que dió la vuelta al mundo. Desempeñó elevados cargos, entre ellos los de Senador del Reino, Consejero de Estado y Ministro de Marina. El 16 de Mayo de 1890 dejó de existir en Alhama de Murcia.

IX.

BENITEZ DE LUGO (Fray Cayetano), Obispo consagrado de Zamora, nació en la Orotava en 1690. Escribió varias obras en latín y castellano. Murió en Madrid en 1739.

BETHENCOURT (D. Agustín), Teniente General al servicio de la Rusia, Ingeniero hidráulico y autor de varias memorias científicas sobre el vapor y diversas máquinas. Fundó en San Petersburgo la Escuela de Ingenieros hidráulicos y estableció una fundición de cañones. Nació en el Puerto de la Cruz de la Orotava en 1758 y falleció en Rusia en 1824.

BETHENCOURT (El Venerable Pedro de) nació en Chasna de Tenerife en 1619. Fué fundador de la orden de Betlemitas. Murió en Guatemala en 1667.

BENCOMO (D. Cristóbal) nació en la Laguna en 1758. Fué arzobispo de Heráclea, confesor del Rey Fernando VII, miembro del Consejo de S. M. etc. Se distinguió mucho por su gran piedad. Tenerife le debe su catedral y el establecimiento de su Universidad literaria. Murió en Sevilla en 1835 y fueron trasladados sus restos á la Laguna en 1837.

BENCOMO (D. Santiago) hermano del anterior, nació en la Laguna en 1754. En 1817 fué presentado para el Obispado de Astorga, y ocupó las cátedras de Filosofía y Teología en el Seminario de Canaria. Publicó 2 tomos de sermones y un ejercicio de la Vía Sacra. Murió en 1818.

BENAVIDES GONZÁLEZ DE MOLINA (D. Antonio) nació en la Matanza el 8 de Diciembre de 1678. Siguió la carrera militar y en virtud de los relevantes méritos que contrajo tanto en innumerables acciones de guerra como en actos administrativos y benéficos, fué nombrado Teniente General del Reino. Cubierto de gloria y llorado por sus conciudadanos, murió en Santa Cruz de Tenerife el 9 de Enero de 1762.

X.

CAMBRELENG Y ESPINOSA (D. Tomás) nació en Tacoronte el 17 de Octubre de 1773. Fué militar distinguido al servicio, sucesivamente, de España, Holanda y Francia. Murió en la ciudad de San Luis, cubierto de laureles y condecoraciones, el 9 de Junio de 1819, siendo jefe de las fuerzas militares del Senegal.

CARABEO GRIMALDI (D. José) nació en la Orotava en 1686. Fué Mariscal de Campo de los ejércitos españoles. Se distinguió en la toma de Orán y murió de Gobernador del Campo de San Roque en 1762.

CASTILLO RUIZ DE VERGARA (D. Pedro Agustín del), Historiador de Canarias y Alférez mayor de Canaria. Nació en aquella isla en el siglo XVIII.

CAIRASCO DE FIGUEROA (D. Bartolomé), célebre poeta é inventor de los esdrújulos, nació en 1540 en Las Palmas. Su obra principal es el poema titulado *Templo militante*. Murió en 1610.

CLAVIJO Y FAJARDO (D. José) nació en Lanzarote en 1726. Célebre traductor del Buffón y redactor de un periódico crítico titulado *El Pensador*. Fué oficial del Ministerio de la Guerra, redactó también el *Mercurio histórico y político* de Madrid. Murió en aquella capital en 1789.

CRUZ Y RIOS (D. Luis de la) nació en el Puerto de la Cruz de la Orotava en 21 de Junio de 1776. Con notable talento para la pintura fué á Madrid en 1813 y en 1816 ya era nombrado Pintor de Cámara. Fué condecorado por el Papa Pío VII y obtuvo también la cruz de Isabel la Católica. Existen bastantes obras suyas en estas Islas. Murió en Sevilla en 1827.

DÍAZ (D. Manuel) nació en Santa Cruz de la Palma en 1773. Dedicóse desde joven al estado eclesiástico y obtuvo por oposición el cargo de Beneficiado Rector de la parroquia del Salvador en dicha ciudad siendo, además, Arcipreste de la Isla. Alcanzó merecida fama como orador sagrado y sus relevantes virtudes y su genio artístico, de que dió muchas pruebas en obras de Pintura, Escultura, Arquitectura y Música, hicieron muy sensible su muerte que tuvo lugar en las puertas del templo, á los 88 años de edad, el 5 de abril de 1863, por consecuencia de haber caído en las gradas interiores del mismo, yendo á cumplir su ministerio.

XI.

FERNANDEZ ROMERO (D. José), célebre náutico y fundador de la ciudad de Montevideo. Nació en la Palma y murió en América.

GUILLEN DEL CASTILLO (D. Francisco), natural de la Laguna; célebre marino y distinguido almirante en los mares de las Filipinas. Ejecutó muchas hazañas contra los holandeses en el estrecho de la Sonda y sometió varias islas á Castilla.

HOYO SOLÓRZANO (D. Cristóbal), Marqués de la Villa de San Andrés y Vizconde del Buen Paso. Nació en la Palma en 1677. Su historia es una continua novela. Son notables sus escritos por su estilo figurado y poético al par que por hallarse impregnados de agudezas y sarcasmos. Murió en 1762.

IRIARTE (D. Juan de) nació en el Puerto de la Orotava en 1702. Fué Bibliotecario del Rey é individuo de la Real Academia española. Escribió la notable Gramática Latina que aún sirve de texto en las aulas, y varias poesías latinas. Murió en 1771.

IRIARTE (D. Bernardo), Ministro del supremo Consejo de Indias y miembro de la Real Academia española, nació en el Puerto de la Orotava. Escribió varias memorias y fué distinguido publicista. Murió en Burdeos, víctima de las disensiones políticas, el 11 de Julio de 1814.

IRIARTE (D. Tomás), natural del Puerto de la Orotava. Célebre poeta y fabulista; Archivero general del Supremo Consejo de Indias. Escribió muchas obras en prosa y verso; pero bastan á inmortalizarle sus preciosas *Fábulas literarias*. Murió en Madrid el 17 de Septiembre de 1791.

IRIARTE (D. Domingo), natural, como sus hermanos, del Puerto de la Orotava. Fué notable diplomático y Plenipotenciario de España en la *paz de Basilea*. Murió en Gerona en 22 de Noviembre de 1795.

XII.

MACHADO Y FIESCO (D. Francisco), natural de la Laguna. Fué secretario del Vireinato de Méjico, Intendente de Cuenca y últimamente contador general del Consejo de Indias. Se le debe un mapa general de las Islas Canarias. Murió en Madrid por los años de 1780.

MILLARES TORRES (D. Agustín), nació en Las Palmas el 25 de Agosto de 1826 y murió en la misma ciudad el 7 de Mayo de 1896.

Se distinguió notablemente por sus composiciones musicales y por sus trabajos literarios en prosa y verso. La *Historia de la Gran Canaria*, las *Biografías de canarios célebres*, la *Historia de la Inquisición en Canarias*, y la *Historia general de las Islas Canarias* son sus obras principales.

MIRANDA (D. Juan), nació en la Ciudad de Las Palmas en 1723. Pasó á España en donde se dedicó á la pintura. Sus obras son notables como colorido. Murió en Santa Cruz de Tenerife en 1805.

MONTEVERDE Y BETHENCOURT (D. Manuel de), Mariscal de Campo de los ejércitos nacionales y Gentil hombre de Cámara de S. M. con ejercicio. Nació en la Villa de la Orotava el 16 de Junio de 1798. Se distinguió en innumerables acciones de guerra; fué fundador de la Escuela de Estado Mayor, desempeñando su dirección y enseñanza durante algunos años; representó á su país natal como diputado á Cortes; fué

nombrado plenipotenciario para el arreglo de límites entre Francia y España, y prestó otros importantísimos servicios á la Patria. Murió en Madrid el 30 de Agosto de 1868.

MORALES (D. Francisco Tomás) Mariscal de Campo de los ejércitos nacionales, nació en la Gran-Canaria en 1787. Se distinguió mucho en la guerra de emancipación de Costa Firme, en donde sostuvo cuanto pudo el pendón de Castilla. Fué Comandante General de Canarias y murió en su isla nativa en 1844.

NAVA GRIMÓN (D. Alonso) 6.º Marqués de Villanueva del Prado, nació en Laguna en 1757. Fué buen patricio y muy erudito. Compuso y tradujo muchas obras, fundó el *Jardín de aclimatación* de la Orotava y fué miembro ilustre de la Sociedad de Amigos del País. Murió en la Laguna en 1832.

NÚÑEZ DE LA PEÑA (D. Juan), célebre historiador de las Islas Canarias y cronista general de León y Castilla. Nació en la Laguna en 1641 y murió en la misma ciudad en 1721.

XIII.

O'DONNELL (D. Leopoldo), Duque de Tetuán, nació en Santa Cruz de Tenerife el 12 de Enero de 1809 y murió en Biarritz el 5 de Noviembre de 1867. Bravo y experto militar y hábil político. Asistió á 48 combates, 4 batallas, 1 asalto, 16 sitios y tomas de fuertes, 4 sorpresas y una retirada. Fué cuatro veces Ministro de la Corona, tres de ellas Presidente del Consejo. Disfrutó multitud de títulos y condecoraciones, habiéndose negado á admitir el Toisón de Oro por creer suficientemente premiados sus servicios.

PIMIENTA (D. Francisco Díaz), natural de la Palma, Almirante de la Real Armada de las Indias. Murió en el Sitio de Barcelona en 1652. Los Sres. Marqueses de Villa Real en España, descienden de este héroe canario.

PINTO (D. Francisco M.^a) nació en la Laguna el 4 de Junio de 1854 y murió en Santa Cruz de Tenerife el 19 de Febrero de 1885.

Desde su niñez demostró aplicación constante y escepcional aptitud para el estudio y bien pronto sus escritos en prosa y verso le dieron reputación de literato distinguido. Fué catedrático del Instituto de segunda enseñanza y profesor de la Escuela Normal Superior de Canarias. El *Gabinete Instructivo*, Sociedad de Santa Cruz de Tenerife, coleccionó sus obras las que, precedidas de un encomiástico *Prólogo* del Ilustre novelista Pérez Galdós, publicó en el año de 1888.

PORLIER (D. Antonio) nació en 1722 en la Laguna. Fué Fiscal del Supremo Consejo de Indias y miembro de la Academia de la Historia, para la que escribió varias obras sobre Canarias.

POWER (D. Teobaldo), nació en Santa Cruz de Tenerife el 6 de Enero de 1848.

Cultivó con el mayor aprovechamiento el arte musical, habiendo logrado obtener, por rigurosa oposición verificada en Madrid, la Cátedra de piano de la Escuela Nacional de Música y la plaza de Segundo organista de la Capilla Real. Los *Cantos Canarios* es la más estimada de sus obras. Falleció en Madrid el 16 de Mayo de 1884.

RUIZ DE PADRÓN (D. Antonio José), Abad de Valdehorres en Galicia. Fué Doctor en Teología y Diputado á Cortes por Canarias. Nació en la Gomera en 1757. A sus célebres opúsculos y discursos se debe la abolición del Tribunal de la Inquisición. Murió en Portela de Valdehorres en 1823.

VIANA (D. Antonio de), natural de la Laguna, poeta y médico célebre. Escribió un poema sobre *Antigüedades de las Islas Afortunadas* que mereció la aprobación de Lope de Vega.

VIERA Y CLAVIJO (D. José Antonio del Alamo) Historiador de Canarias y Arcediano de Fuerteventura. Nació en el Realejo de arriba (Tenerife) á fines de 1731. Visitó la Europa en calidad de mentor del hijo primogénito del Sr. Marqués de Santa Cruz. Su historia de Canarias, la más veraz y completa que existe, consta de 4 tomos. Murió en Canaria en 1813. Sus obras literarias y científicas pasan de 60, y

VERDUGO (D. Manuel), Quincuagésimo octavo Obispo de Canarias, nació en Las Palmas. Fué miembro del Tribunal de la Rota de la Nunciatura de Madrid. Empleó gran parte de sus rentas en obras de Beneficencia y ornato de su ciudad natal. Falleció en 1816.

Distancias que median entre las 7 Islas y el Cabo Juby
(Costa de Africa) calculadas en leguas maritimas de 20 al grado.

CABO JUBY.						
60	Tenerife.					
44	10	Canaria.				
88	15	35	Palma.			
22	39	30	67	Lanzarote.		
20	30	15	57	2	Fuerteventura.	
75	5	21	10	58	46	Gomera.
87	20	35	12	72	60	11 Hierro.

Distancias que median entre los puertos principales de las 7 Islas,
calculadas en leguas maritimas de 20 al grado.

Tenerife (Santa Cruz).						
18	Canaria (Las Palmas).					
34	52	Palma (Santa Cruz).				
62	45	97	Lanzarote (Arrecife).			
52	34	86	10	Fuerteventura (Pto. de Cabras).		
51	69	17	43	103	Gomera (S. Sebastián).	
52	70	18	115	104	15	Hierro (Valverde).

DESCRIPCIÓN GEOGRÁFICA DE LAS ISLAS CANARIAS



Tip. A. J. Benítez

RODRIGO DE LA PUERTA, FOTÓG.

EL DE SAN CRISTOBAL DE LA LAGUNA. *Laguna*, Matanza, Rosario, Santa Ursula, Sauzal, Tacoronte, Tegueste y Victoria.

EL DE LA OROTAVA. Adeje, Arico, Arona, Buenavista, Garachico, Granadilla, Guancha, Guía, Icod, *Orotava*, Puerto de la Cruz, Realejo alto, Realejo de abajo, S. Juan de la Rambla, S. Miguel, Santiago, Silos, Tanque y Vilaflor.

XV

Producciones.—Temperatura.—Montañas.—Bosques.—Puntas.

En toda la longitud de Tenerife se extiende una cadena de altas montañas que contiene muchos y hondos barrancos, entre los que indicaremos como más notables los llamados de *Herques*, del *Infierno*, de *Badajos*, del *Rio*, de *Ruiz*, de las *Arenas*, de *Acentejo* y del *Drago*, y feracísimos valles, cuyas producciones son extraordinariamente variadas, de las que podemos citar, como principales, la cochinilla, cereales, el famoso vino que lleva su nombre, tomates, patatas, tabaco, caña de azúcar, naranjas, limones, guayabas, plátanos y otras delicadas frutas.

El clima presenta la misma variedad de su suelo, pues en las costas es templado y muchas veces caluroso en todas las estaciones, y en los altos húmedo y bastante frío durante el invierno.

Casi en el centro de la Isla, descansando sobre una base de 17 leguas cuadradas aproximadamente, descuella el gigantesco *Pico de Teide* que, en forma de cono, se eleva á 3,760 metros 66 centímetros (1) sobre el nivel del mar, pudiéndole ver los navegantes, en días claros, desde una distancia de más de 40 leguas. En su cima se halla el cráter de un volcán que aunque actualmente apagado, demuestran

(1) Esta medida, que difiere de las que designan varios escritores, ha sido tomada por los señores ingenieros D. Francisco y D. Salvador Clavijo.

DESCRIPCIÓN GEOGRÁFICA DE LAS ISLAS CANARIAS



Típ. A. J. Benítez.

el fuego que arde en su interior las masas de humo que de vez en cuando se desprenden por entre las grietas de las rocas. Además de su notable altura, hace famosa á esta montaña el haber fijado en ella la dirección del primer meridiano muchos geógrafos antiguos. Durante los meses de invierno se cubre de nieve, así como también las cumbres que rodean su base; pero desaparece á los primeros rayos del sol de primavera. Según la opinión de algunos sabios sería de inmensa utilidad para la Ciencia el establecimiento en el Pico de un observatorio astronómico.

De las faldas del Teide se extrae piedra pómez que se utiliza en el país y se exporta para emplearla en diversas industrias.

Entre las alturas de segundo orden citaremos como principales: *Los Azulejos* con 2,865 metros sobre el nivel del mar; *Guajara*, 2,500; *Volcán de Chahorra*, 2,475; *Izaña*, 2,247; *El Portillo del Teide*, 2,010; *Las Cañadas*, 2,000; *Pérez Gil*, 1,383; *El Pico Viejo*, *Sombrero* y *Sombrerito*; *La Fortaleza*; *Cabezón de Tigaiga*; *Espigón*; *Montaña blanca*; *La Meseta*; *Cimas de Jerje* y las del *Nordeste ó Anaga*, partiendo, además, de la cordillera central multitud de ramales que terminan en las costas originando escarpados promontorios. (1)

En distintos puntos visten esta Isla los hermosos bosques de *Taganana*, *Bufadero*, *Aguirre*, *Mercedes*, *Agua-García*, *Monteverde*, la *Esperanza*, *Güimar*, *Icod*, *Garachico*, *Guia* y

(1) Parécenos pertinente señalar aquí algunas erupciones volcánicas acaecidas en esta Isla.

Precedida de 23 temblores de tierra en menos de 3 horas, ocurrió una el 24 de Diciembre de 1704. La lava que arrojó de su seno el volcán, se vé aún en la cumbre de Fasnía, al Sudeste de la ladera de Güimar.

Otra erupción acaeció el 5 de Enero de 1705 y en el espacio de un kilómetro se abrieron más de 30 cráteres.

El 2 de Febrero del mismo año de 1705 hubo nuevos temblores y nuevas erupciones.

El 5 de Mayo de 1706, después de un gran terremoto, el volcán hizo explosión á dos leguas de Garachico siendo la población destruída en parte por la lava y ésta cegó su excelente puerto.

El 9 de Junio de 1798, se abrió un cráter en la montaña de Chahorra, y cayó lava durante tres meses sobre las montañas vecinas.

otros varios, todos ellos bastante extensos y compuestos de diferentes especies de árboles; de estos bosques surgen arroyos que aprovecha la agricultura.

Las puntas notables con que cuenta son las siguientes: de *Anaga*, del *Hidalgo*, de *Buenavista*, de *Teno*, de *Alcalá*, del *Camizo*, *Rasca*, *Roja*, de *Abona*, del *Socorro* y de *Antequera*.

XVI

Fuentes medicinales.—Carreteras.—Puertos.— Agricultura.—Comercio.

Posée Tenerife algunas fuentes medicinales, señalándose como principales; la *Fuente agria* de Vilaflor y la de la garganta de *Ucanca* en Chasna, cuyas aguas son también agrias á causa del ácido carbónico que contienen y se emplean con éxito favorable para ciertas afecciones del estómago. Recientemente se ha hecho por reputados facultativos el análisis de las aguas minerales de *San Telmo* en el Puerto de la Cruz, habiéndose hallado ser excelentes para la curación de las afecciones cutáneas y otras. (1)

(1) Estas aguas pertenecen á la clase de aguas medicinales «salinas cloruradas», y son muy semejantes á las de Arnedillo, Cestona, Fitero, Fortuna, Molinar de Carranza, y Trillo en España; á las de Bourbonne les bains, y Bourbon Lancy en Francia y á las de Kissingen, Hambourg, Baden Baden, Wiesbaden, Kreuznach, é Ischl, en Alemania. Para hacer resaltar más la similitud, compárense los análisis á continuación:

	Kissingen.	San Telmo.	Fortuna.
Cloruro de sodio	5.271	4.166	2.576
Cloruro de potasio.	0.502	0.286	
Cloruro de magnesio	0.577	0.383	0.125
Sulfato de magnesio	0.896	0.520	0.051
Carbonato de calcio	1.391	0.104	0.105
Y otras sales de calcio, magnesio, hierro, silice, etc. etc.			
Total de sólidos.	9.442	5.597	3.882

Estos números representan gramos por litro de agua, siendo notables las de San Telmo, por solo contener 0'06 de impurezas orgánicas por millón.

DESCRIPCIÓN GEOGRÁFICA DE LAS ISLAS CANARIAS

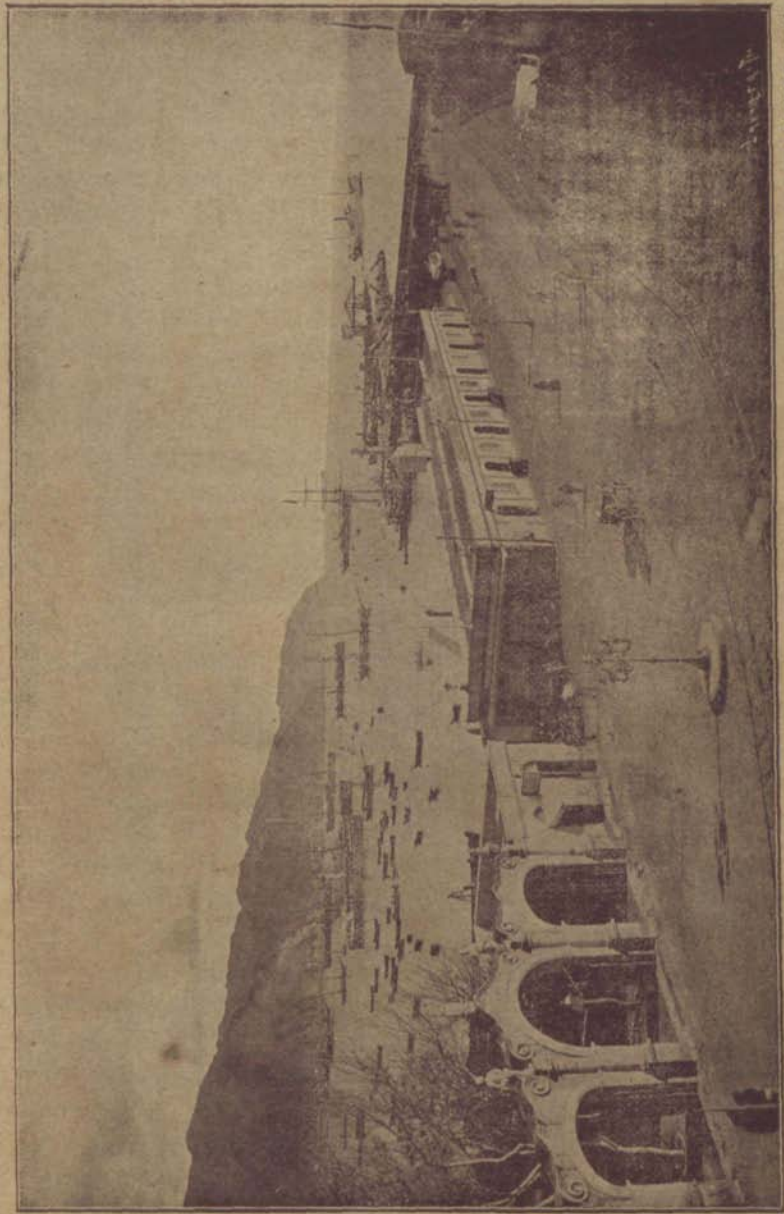

Fig. A. J. Benítez.

RODRIGO DE LA PUERTA, Escógr.

Puerto y Muelle de Santa Cruz de Tenerife.

© Del documento, los autores. Digitalización realizada por ULPGC. Biblioteca universitaria, 2010

Existe una carretera de 2.^o orden desde Santa Cruz hasta la Orotava, que pasa por la Laguna, Tacoronte, Sauzal, Matanza y Santa Ursula; otra del mismo orden, desde la Orotava hasta el Puerto de la Cruz; otra de 3.^o, también desde la Orotava, pasando por S. Juan de la Rambla é Icod, hasta Garachico, que muy en breve llegará á Buenavista y otra de Santa Cruz al Sur, pasando por Güimar.

Desde la Laguna se dirige otra á Tegina y está en construcción el resto hasta Bajamar.

En periodo de construcción se hallan: una que arranca de la general del Norte terminando en el Realejo alto; otra que parte de la general del Sur y concluye en Arafo y otra que unirá á Tacoronte con Tejina, pasando por el Valle de Guerra.

Finalmente la que arrancando de Santa Cruz debe terminar en Taganana, tiene ya construída hasta el Valle de S. Andrés, una longitud de 9 kilómetros.

Existen también muchos caminos vecinales que facilitan la comunicación entre los pueblos, reportando inmensos beneficios á la agricultura y al comercio.

Sus puertos son: El de *Santa Cruz*, que es el principal de la Isla; el de *la Cruz*, en la Orotava; los de *Icod*, *Garachico*, *Cristianos*, *Abrigo de Rojas*, *Médano*, *Abona* y otros menos notables.

La agricultura, aunque está muy distante de alcanzar los adelantos que en Europa, no puede decirse que se halla en abandono. El cultivo del nopal para la cría de la cochinilla, el de la caña de azúcar, el de la vid y cereales, el de las patatas y otros tubérculos, y muchos árboles frutales se verifica con esmero.

En los últimos años se ha dado gran impulso al cultivo del tomate y del plátano, que constituyen uno de los principales artículos de exportación. También en ésta, como en otras islas, se cultiva el tabaco con satisfactorio resultado.

La industria presenta de más notable la fabricación de vinos que tanta aceptación han tenido siempre en el extran-

jero, dando especial nombradía á esta Isla, la elaboración de azúcar y tabaco en diversas y excelentes fábricas, la destilación de aguardientes, la construcción de losetas y piedras para filtros, tejas y ladrillos. También cuenta con varios y buenos astilleros varaderos, donde se construyen y repasan muchos buques menores. Hay talleres de herrería y fundición y otros. Su comercio ha alcanzado mucho desarrollo en estos últimos años. 7

XVII

Poblaciones.

SANTA CRUZ DE SANTIAGO, ciudad situada al Este de la Isla, á los 28°, 28', 30" de latitud Norte, y 10°, 2' y 50" de longitud Occidental. Es plaza fuerte y Capital de la Provincia. Tiene espaciosa bahía con un excelente fondeadero y los trabajos de su puerto se encuentran muy adelantados. Las obras de éste consistirán en un muelle, ya construido, al Norte de la rada y en un dique, al Sur de la misma, que prestará mayor abrigo y aumentará la línea de ataque para las muchas embarcaciones que frecuentan el puerto. La longitud construida de este dique es de 637 metros y alcanzará, al terminarse, la de 1,400.

Hay en la ciudad buenos edificios, sobresaliendo las dos Iglesias Parroquiales, la Capitanía General, el Gobierno Civil, Delegación de Hacienda antigua Aduana, los hospitales Militar y Civil, el Manicomio, la Institución de Enseñanza, el Teatro, el de la Sociedad musical *Santa Cecilia*, la Maestranza de Artillería que contiene una bien ordenada Sala de Armas, el Cuartel de Infantería, la Fortaleza de Almeida con cuartel para el batallón de Artillería, el Lazareto, la Plaza de Mercado y algunos particulares de construcción moderna con bella arquitectura. La población está cortada hacia el Sur por el barranco de Santos, sobre el que hay un puente de hierro y sillería para dar paso al populoso barrio del Cabo

DESCRIPCIÓN GEOGRÁFICA DE LAS ISLAS CANARIAS

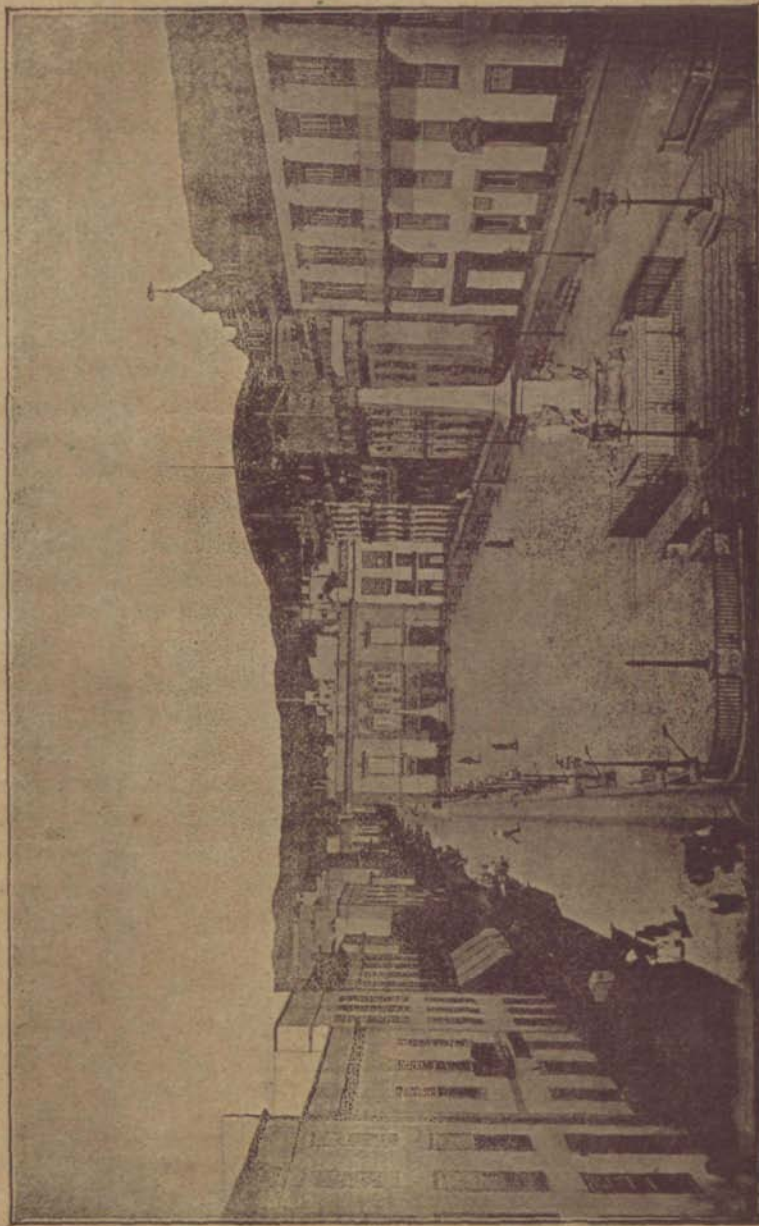

Tip. A. J. Benítez.

RODRIGO DE LA PUERTA, Fotógr.

donde, en la Hermita dedicada á San Pedro Telmo, se custodia la Cruz que en aquel mismo sitio de la ribera de Añaza, plantó D. Alonso Fernández de Lugo, cuando desembarcó con sus huestes para efectuar la conquista de la Isla. Las calles son rectas y bien empedradas, hallándose adoquinadas las más céntricas; la Plaza de la Constitución es espaciosa, bien embaldosada y con dos monumentos de mármol de Carrara, de los cuales representa el uno la aparición de la Virgen de la Candelaria, patrona del Archipiélago, á los Guanches; la Alameda del Príncipe y la de Weyler son también extensas y están adornadas con gusto. Posee un gran depósito de agua y varias fuentes para el abasto del vecindario y para alimentar los aljibes flotantes de los que se surten los buques que arriban al puerto.

Los Establecimientos de enseñanza que contiene son: una Escuela de Náutica y otra de Bellas Artes; un Colegio agregado al Instituto Provincial, con Academia preparatoria para carreras especiales, alojado en un buen edificio propio; Biblioteca pública con 10,000 volúmenes; Museo de Historia natural y antropológico; varias Escuelas públicas y privadas de primera enseñanza, y sociedades de recreo é instrucción.

Es cabeza de Distrito de los Cuerpos de Ingenieros civiles y militares, del de Artillería y residencia del Capitán General, del Gobernador Civil, de la Diputación Provincial, del Comandante de Marina, del Segundo Cabo, del Delegado de Hacienda y de los Cónsules y Agentes consulares de diversas naciones.

Su población asciende á 19,722 almas (1).

Cuenta como una de sus glorias la brillante defensa que en 1797 hizo contra los ingleses obligando á capitular á

(1) Hemos incluido en este número, y continuaremos haciéndolo en los sucesivos de la misma especie, los habitantes de las aldeas y caseríos que forman parte del respectivo distrito municipal.

En el padrón que se está formando figurará seguramente un número bastante mayor de habitantes que los que contiene el actual, pues la Ciudad ha tomado en estos últimos años un incremento extraordinario.

su almirante Nelson, quién perdió en el combate, además del brazo derecho, dos banderas que se conservan en la iglesia parroquial de Nuestra Señora de la Concepción.

Tan heroica hazaña le valió la concesión del Escudo de Armas que hoy usa y los privilegios inherentes al título de *Muy Leal, Noble é Invicta* Villa, Puerto y Plaza de Santa Cruz de Santiago, y, últimamente, por el caritativo comportamiento que observó durante la epidemia colérica, en el año de 1893, fué agraciada, espontáneamente, con la denominación de *Muy Benéfica*, condecorándola con la Gran Cruz de Beneficencia, cuyo distintivo ostenta en el Pendón de la Ciudad.

XVIII

En la Montaña de la Atalaya existen dos establecimientos semafóricos (1) uno de ellos particular y del Gobierno el otro. Este último tiene una altura de 246 metros sobre el nivel del mar y da vista á la población, comunicándose con ella por medio de una línea telegráfica terrestre.

En esta población reside el Centro Telegráfico de los Cables á Cádiz, Senegal, Costa occidental de Africa y Perambuco y los ramales á Gran Canaria, Palma y Lanzarote.

La Ciudad se halla alumbrada por medio de la electricidad y dotada de red telefónica con dos hilos á la de la Laguna que bien pronto extenderá su comunicación por este medio hasta otros pueblos de la Isla.

La industria local va alcanzando algún desarrollo, pues se cuentan fábricas de chocolate, de hielo, de cerillas fosfóricas, de licores, de bebidas gaseosas, de pastas para sopas,

(1) *Semáforo*, es un establecimiento situado en punto conveniente de una costa para señalar los buques que pasan por sus inmediaciones, pudiendo ponerse *al habla* con ellos por medio de un telégrafo óptico (banderas de día y luces por la noche) comunicando luego estos telegramas por tierra, valiéndose de los mismos medios ó del telégrafo eléctrico.

DESCRIPCIÓN GEOGRÁFICA DE LAS ISLAS CANARIAS



Tip. A. J. Benítez

RODRIGO DE LA PUERTA, Fotógr.

de jabón con base de piedra pómez, (1) de ladrillos de piedra pómez y comunes, de tejas; varias fundiciones de hierro, imprentas montadas con todos los adelantos obtenidos hasta hoy en este ramo, y otros.

Existen también buenos hoteles, cafés y *restaurants*.

Entre los caseríos ó barrios más importantes, agregados al municipio de Santa Cruz, se cuentan:

San Andrés, situado en la orilla del mar, á la boca del fértil valle de su nombre, con 731 almas. Está unido á la Capital por carretera; posee dos escuelas públicas de primera enseñanza y su industria principal es la pesca y la elaboración de vasijas de barro.

Iguste, inmediato al pago anterior, con una escuela de niños y otra de niñas, y

Taganana, con 723 almas y también con dos escuelas públicas. Este pintoresco caserío está situado cerca del mar é inmediato á los montes de su nombre donde se encuentran las famosas *Vueltas* en el camino que, por la cumbre cubierta de bosques, llega á la Laguna. La grata temperatura y deliciosas vistas que ofrece esta región hacen que sea muy visitada por los extranjeros.

XIX

SAN CRISTOBAL DE LA LAGUNA, ciudad fundada en un extenso, pintoresco y muy fértil llano que antiguamente se denominó *Aguere*, á 9 kilómetros de Santa Cruz, sobre la carretera, con 11,374 habitantes. Ostenta el epíteto de *Noble* y fué asiento del antiguo Cabildo general de la Isla. Sus plazas son despejadas, en particular la del *Adelantado*,

(1) Recientemente se ha formado una Compañía que, después de haber obtenido del Gobierno el oportuno *privilegio exclusivo*, ha montado en las inmediaciones de esta Ciudad, una buena fábrica para la confección de los llamados *Bloques y Jabones "Cleanup"*, que tienen por base la piedra pómez, y se emplean con gran éxito para pulimentar y limpiar metales, maquinarias, coches, pisos de los buques y para muchos usos domésticos.

que contiene una buena fuente de mármol y lindos jardines; las calles, de las que trazó por sí mismo las principales el Adelantado poco después de la conquista, son anchas, rectas, y están bien empedradas y varias de ellas adoquinadas.

El aire es puro y las aguas excelentes. Su altura sobre el nivel del mar es de 542 metros desde la plaza de la Catedral.

Entre los bellos edificios que posee, descuellan como más notables: la Catedral, que tiene un magnífico púlpito de mármol blanco, riquísimos ornamentos y alhajas y una buena biblioteca; la iglesia de la Concepción también con un bonito púlpito; la de S. Agustín, y las Casas Consistoriales en donde se conserva la gloriosa bandera bordada expresamente por la Reina Doña Isabel la Católica para que el Adelantado Don Alonso Fernández de Lugo terminase la conquista de las Canarias, y el Palacio Episcopal.

Es residencia del Obispo de la Diócesis de Tenerife y de la Real Sociedad de Amigos del País de Tenerife. Cuenta un hospital civil, dos conventos de monjas, y sus establecimientos públicos para la instrucción de la juventud son: Un Instituto provincial de 2.^a Enseñanza con buena biblioteca pública que contiene 21,000 volúmenes; un Seminario Conciliar, una Escuela Normal superior, una Escuela práctica agregada á la misma, varias otras primarias de ambos sexos y algunas sociedades de beneficencia, instrucción y recreo.

Tiene una imprenta y estación telegráfica y está unida, además, por teléfono á la Capital; varios hoteles y lindos paseos bien arbolados. Esto y la benignidad de su clima hacen que una gran parte de la población de Santa Cruz pase en dicha Ciudad la estación veraniega.

Los cereales son la más valiosa producción de sus campos, donde se cría bastante ganado vacuno de excelente raza y se elabora exquisita manteca.

Hay muchos molinos harineros y talleres de distintos artefactos.

DESCRIPCIÓN GEOGRÁFICA DE LAS ISLAS CANARIAS



Fig. A. J. Benítez.

RODRIGO DE LA PUERTA, F.º tóg.

Los principales lugares y caseríos que tiene agregados su municipio, son:

Tejina, sobre la carretera, con 463 habitantes y dos escuelas de primera enseñanza, una de cada sexo.

Esta comarca produce con abundancia buenas cebollas, muy apreciadas para la exportación.

Valle de Guerra, con 223 almas y dos escuelas.

Punta del Hidalgo, en linda campiña, con una escuela de niños.

Bajamar, entre los dos lugares anteriores, á donde trasladan su residencia en el verano muchas familias de otras poblaciones para tomar baños marítimos.

Guamasa, con dos escuelas.

Geneto, con una escuela de niñas, y

Las Mercedes, inmediato al renombrado bosque de su nombre.

XX

† VILLA DE LA OROTAVA, llamada antiguamente *Arautá-pala*, distante 37 kilómetros de la Capital por la carretera general del Norte, á la altura de 330 metros sobre el nivel del mar, situada en anfiteatro á la falda de las montañas que sirven de base al famoso *Teide*, en medio del ameno, productivo y pintoresco valle de su nombre. Sus calles, algunas de ellas con bastante declive, presentan buenos edificios y están bien embaldosadas y empedradas.

Cuenta 9,013 habitantes y su agricultura se halla más floreciente cada día á consecuencia de los ricos manantiales que están aprovechando las diversas sociedades fundadas para la explotación de aguas. Su iglesia es magnífica y tiene de notable un soberbio tabernáculo de mármol procedente de Génova. Hay un Colegio de 2.^a Enseñanza agregado al Instituto Provincial; varias escuelas primarias y un Hospital civil servido por hijas de la Caridad.

Esta población está alumbrada con luz eléctrica; posee estación telegráfica; una hijuela del Jardín botánico; bonitos y bien arbolados paseos; un magnífico edificio para Casas consistoriales y escolares, hoteles, sociedades de beneficencia, de instrucción y recreo y una imprenta. En breve dispondrá del teléfono para comunicarse también por este medio con otras poblaciones.

Su clima está considerado como de los mejores del mundo para prestar alivio á las afecciones de las vías respiratorias.

Esta localidad, en donde reside la mayor parte de la nobleza del país, fué capital del *Menceyato* de *Taoro* en tiempo de los *guanches*, habiendo sido su postrer Mencey Quehebí-Bencomo *el esforzado*.

El más importante de sus pagos es *La Perdoma*, con 503 almas y una escuela de niños.

† PUERTO DE LA CRUZ, á 44 kilómetros de la Capital, por la carretera general del Norte: está situado en la costa Occidental de la isla y á orilla del Valle de la Orotava, con 4,456 almas. Tiene buenos edificios, calles anchas, linda alameda, una espaciosa plaza y su iglesia, construida á espensas de la piedad de los vecinos, es regular.

Cerca del mar surgen las aguas medicinales de *San Telmo*.

En sus inmediaciones y en punto culminante está situado el Gran Hotel «Taoro», magnífico edificio, que por la importancia de la construcción y del establecimiento, compite con los mejores del mundo. A él acuden durante la estación de invierno multitud de emigrantes, para gozar de su apacible clima ó para buscar alivio á diversas dolencias.

Entre los jardines del mismo ha construido la colonia inglesa un templo para el cumplimiento de sus deberes religiosos.

Es sumamente notable su *Jardín de aclimatación* de plantas exóticas, porque en él se encuentran vegetales peculiares á todas las zonas del globo.

DESCRIPCIÓN GEOGRÁFICA DE LAS ISLAS CANARIAS



Tip. A. J. Benítez.

RODRIGO DE LA PUERTA, Fotóg.

Cuenta con varias escuelas de instrucción primaria, varios hoteles, sociedades de recreo y está dotado de estación telegráfica.

Los caseríos agregados más notables, son el *Durazno*, la *Gorgorana* y *San Antonio*.

✦ Icod, á 200 metros sobre el nivel del mar; villa con 6,432 habitantes, á 63 kilómetros de la Capital sobre la carretera general del Norte. Tiene una deliciosa campiña que está dominada por el famoso Pico de Teide. Posée una buena iglesia parroquial y, como los demás pueblos principales de las islas, escuelas públicas de instrucción primaria de ambos sexos, dos sociedades de instrucción y recreo y un buen hotel. Se elaboran algunos tejidos, trabajos de aguja, azúcar de caña, vino y sombreros de paja. Esta población tiende á aumentarse cada día por su hermosa situación, sus mejoras agrícolas, su industria y, sobre todo, por su puerto de San Marcos que es bastante abrigado, á unos dos kilómetros de la población. En sus inmediaciones se halla una extensa cueva que no ha podido ser examinada en toda su longitud.

De sus pagos, el de *San Felipe* tiene una escuela pública de niños, y el del *Amparo* otra de niñas.

XXI

✦ GARACHICO, puerto principal de la Isla y aún del Archipiélago hasta el año de 1706 en que desgraciadamente fué cegado por una erupción volcánica. Se halla sobre la carretera general del Norte á 69 kilómetros de la Capital. Su iglesia parroquial, dedicada á Santa Ana, es magnífica y tiene además un convento de monjas. La población asciende á 3,123 almas, y aunque estuvo en decadencia, se advierte en estos últimos años una reacción favorable, gracias al cultivo de los frutos frescos que se exportan á Inglaterra en grandes partidas, y al de la caña de azúcar,

el cual se elabora en magníficas fábricas instaladas en sus inmediaciones. La temperatura es grata y en sus riberas se pescan abundantes y sabrosos peces.

Tiene escuelas de instrucción primaria, estación telegráfica y una sociedad de recreo.

GUIMAR, linda población situada á la falda de sus montes á 290 metros sobre el nivel del océano, y á 33 kilómetros de la Capital por la carretera general del Sur, con 4,412 habitantes. Sus campos se cultivan con esmero y produce caña azucarera, mucha cochinilla y sabrosas frutas. Goza de bastante fama la fiesta que en ella se celebra el 29 de Junio en honor de San Pedro. Tiene fábrica de azúcar, un casino, un hotel y escuelas de instrucción primaria.

TACORONTE, con risueños campos, aires puros y 4,038 habitantes, sobre la carretera general del Norte á 19 kilómetros de la Capital. Sus casas, que se hallan sumamente diseminadas, ofrecen, con el abundante arbolado que las rodea, una preciosa perspectiva. Es muy venerada la milagrosa imagen que posee del Smo. Cristo, en cuyo honor se celebra en el mes de Septiembre una concurridísima fiesta. Hay en esta población un magnífico hotel bastante concurrido por los turistas, y á poca distancia se halla el agradable bosque del *Agua García*.

Tiene escuelas de instrucción primaria.

+ GUI, con 3,659 habitantes. Es población de bello aspecto con calles rectas y bien empedradas. Hubiera tenido un excelente porvenir á no ser por la depreciación de la cochinilla. Posée escuelas de primera enseñanza. Se encuentra en estudio la carretera que ha de unir á esta población con el puerto de San Marcos de Icod.

x AICO, en la costa oriental, distante unos 6 kilómetros del puerto de Abona, con 3,196 habitantes, buen templo, y cuatro escuelas de primera enseñanza, de las cuales se encuentran dos, una de cada sexo, en el poblado que se denomina *El Lomo* y otra de niños en el de *El Río*.

DESCRIPCIÓN GEOGRÁFICA DE LAS ISLAS CANARIAS

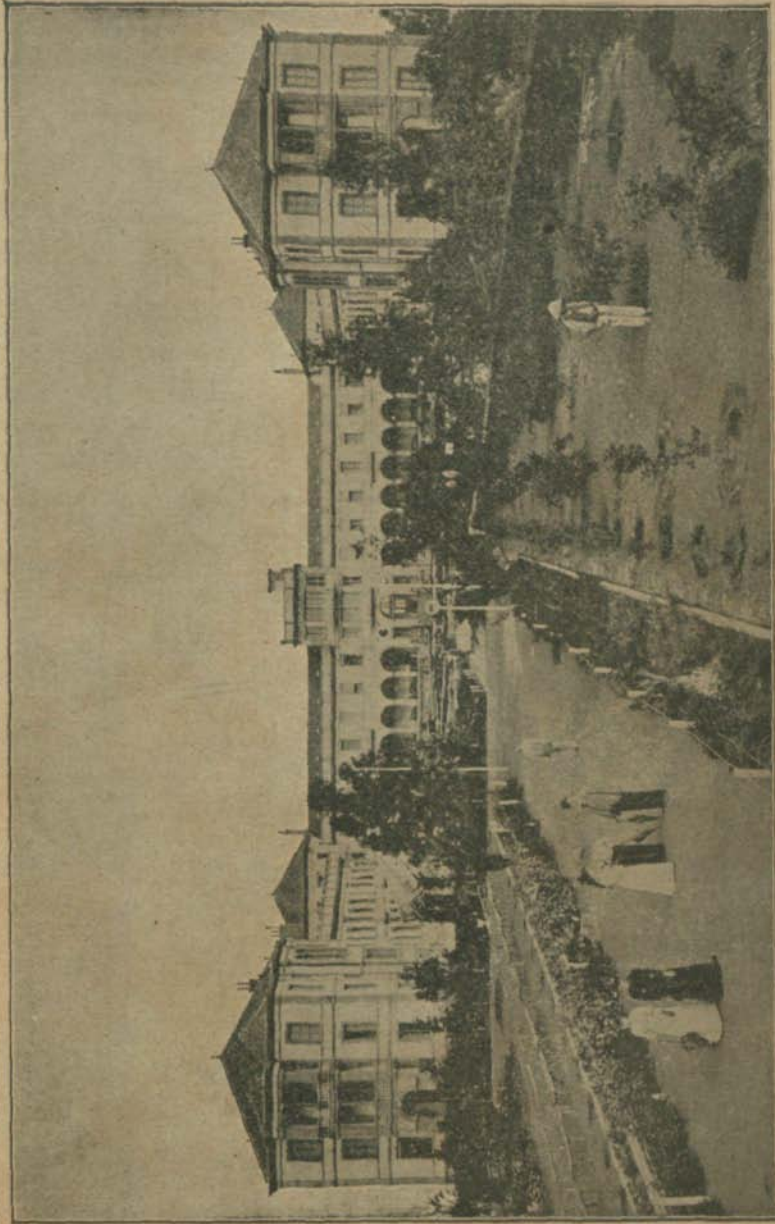

Tip. A. J. Benítez.

RODRIGO DE LA PUERTA, Fotógr.

✦ GRANADILLA, en situación pintoresca, con varias escuelas de primera enseñanza, una sociedad instrucción y de recreo y 3,145 almas. Dista unos 10 kilómetros del puerto de Médano. Hay en explotación algunas canteras para fabricar losetas y piedras-filtros muy estimadas en el país y que se exportan para América.

El Charco del Pino, pago de este municipio, cuenta 562 almas y tiene una escuela de niños. En el barranco de la *Orchilla* están las canteras más importantes de esta jurisdicción.

MATANZA, á 24 kilómetros de la Capital, sobre la carretera del Norte, con buenos campos, 2,045 habitantes, dos escuelas primarias y dos fondas.

El nombre de esta población es debido á la desastrosa derrota que en la memorable batalla de *Acentejo*, empeñada contra los esforzados *guanches*, sufrieron las huestes de Alonso Fernández de Lugo.

✦ REALEJO-ALTO, á 43 kilómetros de la Capital, en el ameno valle de Taoro, con campos bien cultivados, aires puros y deliciosa temperatura. Cuenta 3,816 habitantes y dos escuelas primarias.

En el caserío anexo, denominado *Cruz Santa*, que tiene 493 almas, hay otra escuela de niños.

✦ REALEJO DE ABAJO, unido al pueblo anterior, con iguales circunstancias climatológicas y agrícolas, 2,916 habitantes, dos escuelas de primera enseñanza y sobre la carretera del Norte á 43 kilómetros de la Capital. ✕

XXII

CANDELARIA, cerca de la carretera general del Sur á 25 kilómetros de la Capital, en terreno árido y muy arenoso á orilla del mar, con 2,626 habitantes.

Tiene dos escuelas de primera enseñanza y además una de niños en *Igüeste*, que es su pago principal. Su industria ofrece piedras para filtros y los berneales de barro que tanto se aprecian en el país.

En este pueblo se venera la milagrosa imagen de la Patrona del Archipiélago, que se halla en un espacioso convento y allí concurren los fieles de todos los pueblos de la Provincia.

VICTORIA, en la costa del Norte, con fértil y pintoresca campiña y 2,802 habitantes. Se halla sobre la carretera general distando de Santa Cruz 28 kilómetros.

También tiene dos escuelas de primera enseñanza.

El nombre que lleva es debido al glorioso triunfo que en ruda batalla alcanzó, en 1,496, D. Alonso Fernández de Lugo contra los guanches.

SANTA URSULA, sobre la carretera del Norte á la distancia de 32 kilómetros de Santa Cruz, con 2,263 almas, hermosos y productivos campos que adornan innumerables palmeras, y dos escuelas de primera enseñanza.

SAUZAL, con 1,368 habitantes, á 22 kilómetros de la Capital, sobre la carretera del Norte, en situación pintoresca é inmediato al mar, aunque á una elevación de 452 metros. Es suave y sana su temperatura y tiene hermosos viñedos y una escuela para niños y otra de niñas.

SAN JUAN DE LA RAMBLA, á 49 kilómetros de la Capital sobre la carretera del Norte, cerca del mar, con 1,902 almas, algunos buenos edificios, bien cultivada campiña y una escuela de niños y otra de niñas.

ROSARIO, con fértiles campos y caserío muy diseminado. Cuenta 2,418 almas, siendo su principal caserío la *Esperanza*, donde hay dos escuelas y también hay otra escuela de niños en el pago del *Sobradillo*.

ARONA, al Sur de la Isla, distante 5 kilómetros del puerto los Cristianos, con 1,962 almas, dos escuelas primarias en el casco del pueblo y una de niños en el *Valle de San Lorenzo* ó del *Ahijadero*, que es el mayor de sus pagos.

SAN MIGUEL, linda y fértil población, situada en la parte céntrica del Sur de la Isla, distante unos 8 kilómetros del puerto Abrigo de Rojas, con 1,928 habitantes, y una escuela de instrucción primaria de niños y otra de niñas. Tiene buenas canteras en explotación.

DESCRIPCIÓN GEOGRÁFICA DE LAS ISLAS CANARIAS

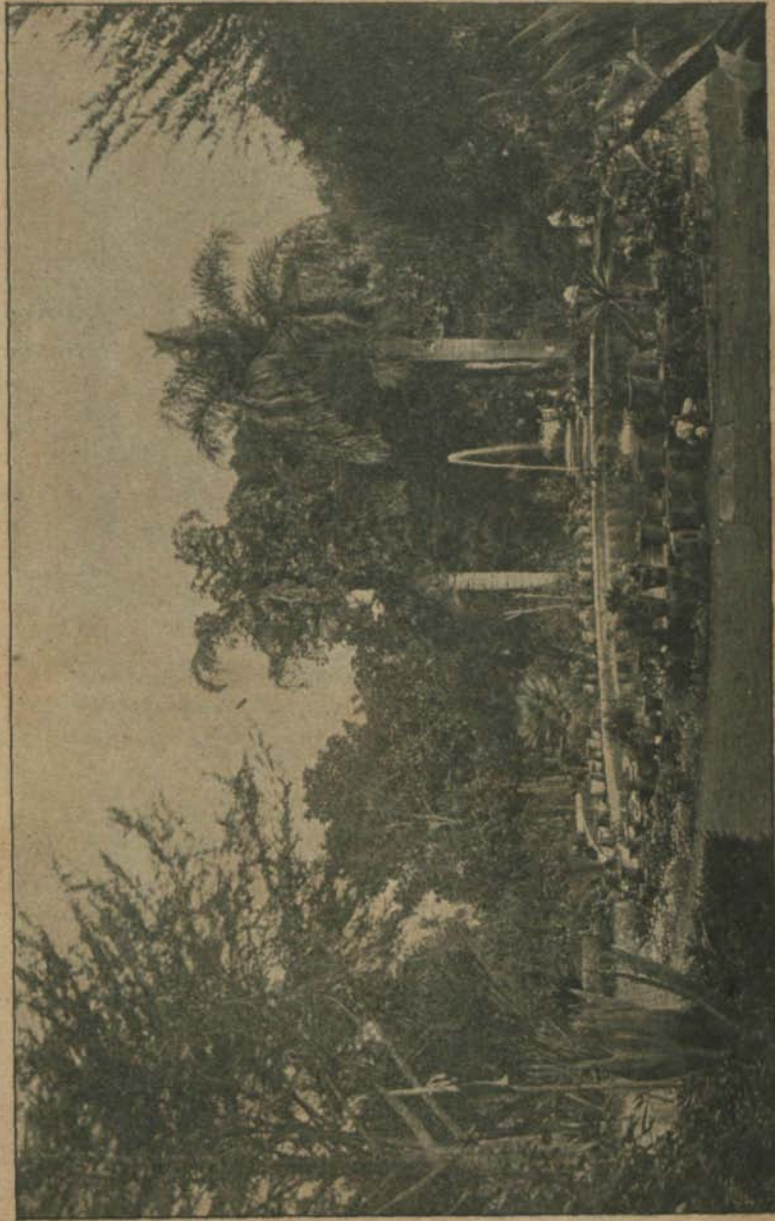

Tip. A. J. Benítez.

RODRIGO DE LA PUERTA, Fotógrafo.

FASNIA, con 1,494 habitantes, á 50 kilómetros de la Capital sobre la carretera general del Sur.

Tiene dos escuelas.

✕ ADEJE, villa con 1,640 habitantes, al Sur de la Isla, con dos escuelas para la enseñanza de la niñez y una fábrica para la preparación de pescado en conserva.

ARAFO, agradable población abundante en viñedos y árboles frutales, á 3 kilómetros de la carretera del Sur, con 1,563 habitantes y dos escuelas primarias.

† SANTIAGO, villa, con su caserío muy deseminado, en la parte Occidental de la Isla. Se le denomina también *Valle de Santiago*. Tiene 1,391 habitantes y una escuela de niños.

† TANQUE, en situación elevada mirando al mar hacia el Occidente, con 1,115 habitantes. El terreno es poco productivo. Tiene dos escuelas de primera enseñanza.

TEGUESTE, sobre la carretera de la Laguna á Bajamar, distante 15 kilómetros de Santa Cruz, con 1,651 habitantes y dos escuelas primarias. Tiene buenos campos y suave temperatura.

† SILOS, entre Garachico y Buenavista, en terreno llano y poco distante del mar, con 1,337 almas y una escuela de niños.

✕ VILAFLORES, situado al Sur del Teide, á la altura de 1,616 metros sobre el nivel del mar, en terreno rodeado de cumbres pobladas de pinos, con 1,083 habitantes y dos escuelas de instrucción primaria. El clima es frío en invierno, pues nieva con bastante frecuencia.

En este pueblo, que también es conocido con el nombre de *Chasna*, hay excelentes aguas, algunas de ellas medicinales.

† BUENAVISTA, en terreno llano y bien cultivado, con 2,094 habitantes y dos escuelas. Se elaboran los sabrosos quesos denominados del *Rincón* y buenos vinos.

† GUANCHIA, cerca de la carretera del Norte, con 1,756 habitantes y una escuela de niños.

Distancias, en kilómetros, que median entre varias poblaciones de Tenerife.

SANTA CRUZ.									
102	Adeje.								
30	72	Arafo.							
60	42	36	Arico.						
92	10	68	32	Arona.					
77	40	96	82	50	Buenvista.				
69	45	44	55	44	10	Garachico.			
76	26	52	16	16	66	52	Granadilla.		
120	18	96	60	28	22	35	44	Guía.	
33	69	9	27	57	108	47	42	87	Güimar.
63	40	39	44	39	16	6	43	33	44
9	77	28	44	72	65	55	72	65	28
37	55	28	44	55	37	27	50	66	33
44	59	32	49	59	37	27	54	70	37
43	56	33	50	54	29	23	50	61	34
71	28	72	58	33	23	16	50	11	66
84	11	60	24	8	58	50	8	36	51
19	66	28	44	77	57	47	62	65	33
66	46	55	68	39	12	2	50	33	58
100	11	47	33	6	55	61	11	22	43
									55
									66
									49
									50
									28
									11
									61
									50
									Vilaflor.
									28
									7
									Realejos.
									8
									7
									Puerto de la Cruz.
									21
									18
									Orotava.
									22
									18
									Laguna.
									50
									28
									60
									32
									35
									28
									Santiago.
									7
									61
									55
									35
									San Miguel.
									21
									18
									83
									Tacoronte.
									51
									22
									5
									44
									46
									Tanque.
									23
									5
									27
									30
									46
									11
									61
									50
									Vilaflor.

DESCRIPCIÓN GEOGRÁFICA DE LAS ISLAS CANARIAS

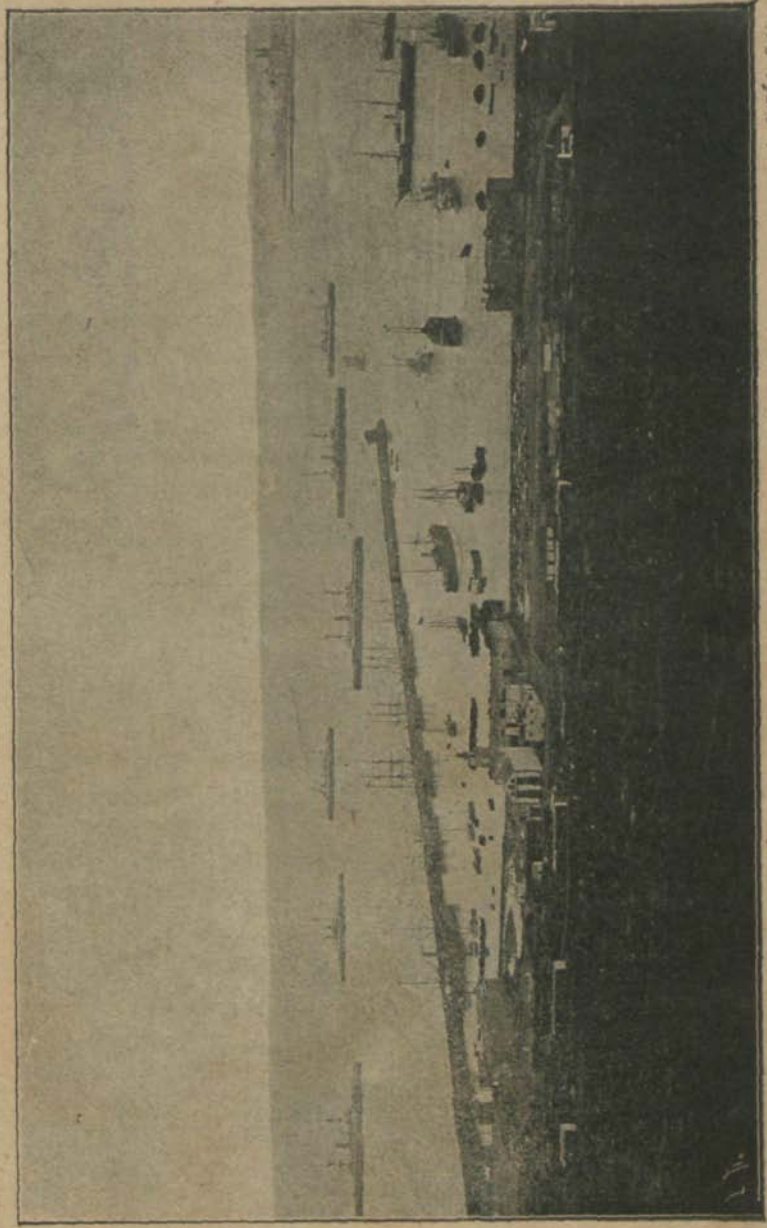

Tip. A. J. Benítez.

L. OJEDA, Fotógr.

Puerto de Refugio. — Gran-Canaria.

© Del documento, los autores. Digitalización realizada por ULPGC. Biblioteca universitaria, 2010

GRAN CANARIA

Situación.—Extensión.—Habitantes.—Partidos judiciales.—Suelo, clima y producciones.—Montañas.—Bosques.—Puntas.

Está situada esta Isla entre Tenerife y Fuerteventura, á los 27° 43' y 28° 11' de latitud Norte y 9° 9' y 9° 38' de longitud Oeste del Meridiano de San Fernando. Dista de Cádiz 765 millas

Su extensión es de 56 kilómetros (10 leguas) largo y 50 (9 leguas) de ancho ascendiendo su superficie á 1376 kilómetros cuadrados (45 leguas).

La población que cuenta es de 96,874 habitantes distribuidos en 5 ciudades, 4 villas y 175 pueblos, aldeas y caseríos, componiendo estas poblaciones 22 Ayuntamientos. Corresponden 70 habitantes por kilómetro cuadrado.

Comprende dos partidos judiciales, que son, los de Las Palmas y Guía, constituyendo cada uno de ellos los pueblos siguientes:

EL DE LAS PALMAS. Agüimes, Arucas, Firgas, Ingenio, *Las Palmas*, San Bartolomé de Tirajana, San Lorenzo, San Mateo, Santa Brigida, Santa Lucea, Telde, Teror, Valsequillo y Valleseco.

EL DE GUÍA. Agaete, Artenara, Gáldar, *Guía*, Mogán, Moya, San Nicolás y Tejeda.

El suelo de esta Isla, cuya figura sería casi redonda si no estuviese unida á ella la *Isleta* por medio del istmo de *Guanarteme*, es montañoso y muy quebrado. Súrcanle multitud de barrancos, algunos bastantes profundos, entre los que figuran el de la *Aldea*, de *Arguineguín*, de *Tirajana*, *Guayadeque* y el de *Azuaje* llamado también de *San Andrés*; pero tanto en estos como en las laderas de sus montañas se ostenta una vigorosa y lozana vegetación, lo que dá á la isla un aspecto agradable. Su clima es suave y muy sana la temperatura. En cuanto á las producciones son las mismas á corta diferencia que en Tenerife, es decir, que podremos citar como principales la caña de azúcar, tomates, patatas, cereales, cochinilla, vinos, aceitunas, tabaco, plátanos, naranjas, limones, guayabas y otras excelentes frutas. Hay buenas salinas y se cría mucho ganado vacuno, cabrio y lanar.

Entre sus montes, los más culminantes son:

Los Pechos que se elevan á 1951 metros sobre el nivel del mar, figurando también como notables los del *Pozo de la Nieve* cuya altura sobre el mismo nivel es de 1910 metros; el *Nublo*, 1862; *Saucillo*, que también se le llama *Cruz del Saucillo* y *Cruz de los Navegantes*, 1850; *Pan de Azúcar*; *Cráter de los Marteles* y *Caldera de Bandama*.

Tapizan varios puntos del suelo canario frondosos bosques entre los que sobresalen: *Los Tilos*, *Pajonal*, *Tamadaba*, *Madroñal*, *Arguineguín*, *Tirajana*, *Tejeda*, *Agacte*, *Artenara*, *Lentiscal*, *Doramas* y otros.

Las puntas más salientes son las de la *Isleta*, del *Confital*, de *Guanarteme*, de *Sardina*, de la *Aldea*, *Tasarte*, de *Tauro*, *Maspalomas*, de las *Salinas*, de *Arinaga*, de *Gando*, en cuya inmediación se halla un escollo peligroso para los navegantes, y de *Melenara*.

DESCRIPCIÓN GEOGRÁFICA DE LAS ISLAS CANARIAS

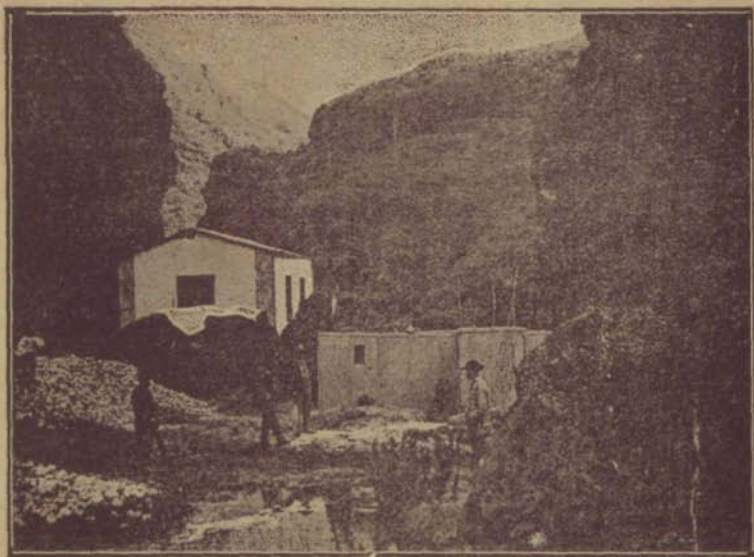

Baños de Azuaje.—Gran-Canaria.

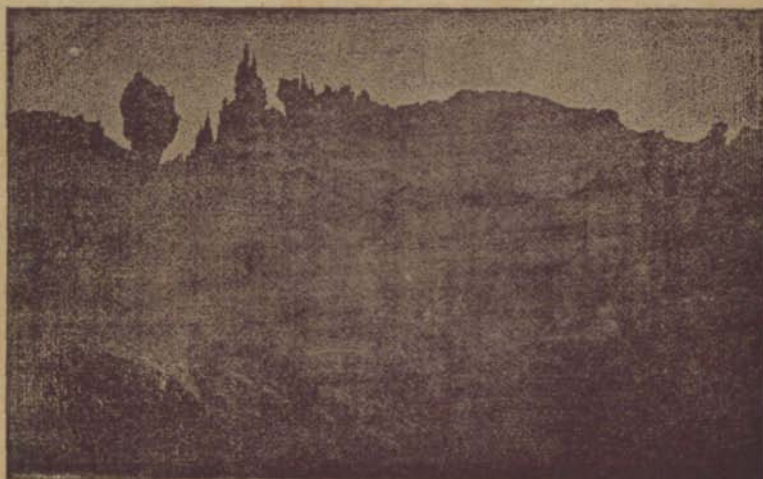

Tip. A. J. Benitez.

RODRIGO DE LA PUERTA, Fotóg.

Roque Nublo.—Gran-Canaria.

XXIV

**Fuentes medicinales.—Vías de comunicación.—Puertos.—
Agricultura.—Comercio.—Lazareto sucio.**

Entre sus fuentes de aguas minerales citaremos las de *Santa Catalina*, en Las Palmas; de *Azuaje* (1) en Moya, y *Berrazales* en Agaete: estas dos últimas termal y las tres con establecimiento para baños, obteniéndose excelente resultado al ser aplicadas á la curación de las enfermedades del estómago, de la piel y otras. En la jurisdicción de Arúcas la renombrada *Fuente del Hierro* de agua fría, dulce y digestiva; las ágrías de *Tinocas* y *Firgas*, y los manantiales, también acidulos, que se denominan *Fuente Santa*, *Cebolla* y *Junquillo*; y en el término de Teror se halla la *Fuente agría*, cuyas aguas se propinan con buen éxito para diversas enfermedades.

(1) La composición química de estas aguas, según resulta del análisis practicado por el ilustrado químico D. Antonio Casares, es el siguiente en un litro de agua:

	GRAMOS.
Acido carbónico libre, 308 centímetros cúbicos ó.	0,6043
Bicarbonato sódico.	0,4275
Bicarbonato cálcico.	0,4707
Bicarbonato magnésico.	0,3225
Bicarbonato ferroso.	0,0340
Sulfato potásico.	0,0090
Sulfato sódico.	0,1205
Cloruro sódico.	0,1198
Silicato sódico tribásico.	0,3260
Alúmina con ácido fosfórico.	0,0025
Litina.	} indicios
Estronciana.	

Alcanza la temperatura de 29° centígrados.

Sus vías de comunicación terrestre son: Una carretera de 2.º orden entre Las Palmas y el Puerto de Refugio de la Luz, sobre la cual rueda un tranvía á vapor que pone en comunicación ambos puntos; otra, también de 2.º orden, entre Las Palmas y Agaete, pasando por Arúcas, Guía y Gáldar; y las siguientes de 3.º orden: una desde Las Palmas á San Mateo, pasando por Santa Brígida; otra desde Las Palmas á Agüimes, que pasa por Telde é Ingenio; otra desde Tamaraceite á Teror, y están en construcción la de Agüimes á Santa Lucía y la de Arúcas á Moya.

Además hay muchos caminos vecinales que facilitan la comunicación entre los pueblos.

Los puertos de esta isla son: el de *Refugio de la Luz*, que es el de mayor importancia; el de las *Nieves*, en Agaete; el de *Sardina*, en Galdar, y el de *Gando*.

La agricultura se encuentra bastante floreciente, sobresaliendo los cultivos del nopal para la cría de la cochinilla, el de la caña de azúcar, el de la vid y cereales, tubérculos, tomates y diversidad de árboles frutales. La industria se halla también adelantada, pues cuenta con astilleros donde se construyen y reparan muchas embarcaciones de las que gran número se dedica á la cogida y salazón del pescado; diversas fundiciones y herrerías; excelentes ingenios de azúcar, fábricas y talleres de varios artefactos. El comercio ha adquirido mucho desarrollo en estos últimos años.

En la costa Oriental de la Isla, á unas 14 millas del Puerto de Refugio de la Luz, está el magnífico *Lazareto Sucio de Gando*, construído con arreglo á los adelantos modernos. Comprende cuatro departamentos completamente separados entre sí y en condiciones á propósito para que el servicio de tan importante establecimiento se verifique con el mayor esmero.

DESCRIPCIÓN GEOGRÁFICA DE LAS ISLAS CANARIAS

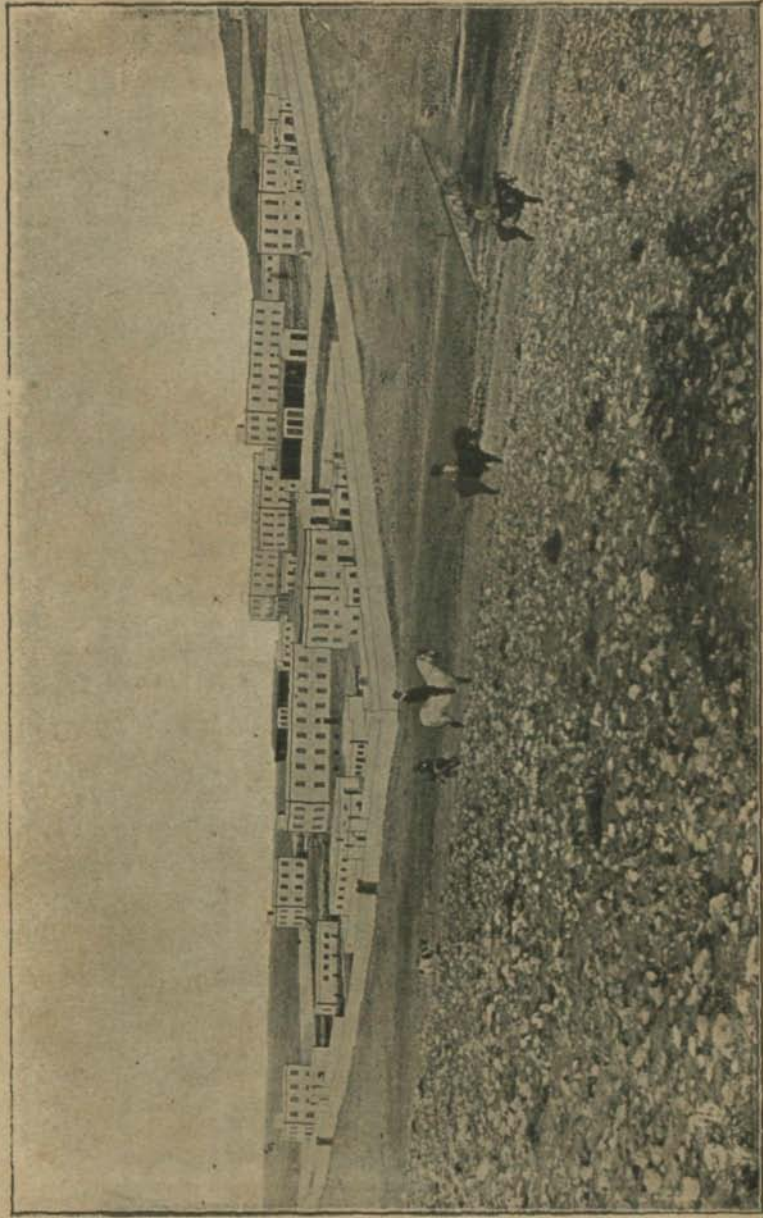

Tip. A. J. Benítez.

XXV

POBLACIONES

CIUDAD DEL REAL DE LAS PALMAS; situada al N. E. de la isla, á los 28° 7' y 30" de latitud Norte, y 9° 13' y 37" longitud O. á orillas del mar. Está dividida en dos grandes barrios, Triana y Vegueta, por el barranco Guinguada, sobre el cual existen dos puentes, uno de ellos de sillería de tres ojos y mide unos 19 metros de longitud, y otro de palastro de iguales dimensiones. Es silla episcopal del Obispado de Canarias y residencia de la Audiencia Territorial, del Delegado de Distrito del Gobierno, de un General Gobernador militar de la Isla y de un Comandante de Marina. Su bahía es espaciosa y á 5 kilómetros de la población y al abrigo de la Isleta se encuentra el excelente Puerto de Refugio de la Luz, próximo á terminarse, pues las obras del dique de abrigo, cuya longitud es de 1279 metros, ya están concluídas y de las del muelle de Santa Catalina se hallan hechos 184 metros de los 650 que alcanzará á su terminación. Arriban á este Puerto, que se halla enlazado al centro de la Ciudad por medio de un tranvía á vapor, gran número de embarciones.

Tiene hermosos edificios de los que sobresalen la Basílica, que entre otros ricos ornamentos y alhajas posee una magnífica lámpara de plata y un buen órgano; las Casas Consistoriales, el Teatro, el Gobierno Militar, el Gabinete Literario, la Plaza de Mercado y el Hospicio. Hay un Seminario Conciliar, una Escuela Normal elemental, tres colegios privados de 2.^a enseñanza, Academias de Dibujo, de Pintura y de Música, varias escuelas públicas y privadas, una Biblioteca pública con unos 6.000 volúmenes, un notable Museo Antropológico y de Historia Natural, varios Hoteles en-

tre ellos el muy notable de Santa Catalina, y sociedades de Instrucción y recreo. Hay también dos Hospitales provinciales, uno de ellos de elefanciacos y dos Casas-Asilos. Las calles son rectas y adoquinadas las de mas tránsito, y las plazas espaciosas, principalmente la de Santa Ana que está bien adornada, y en la de Cairasco se vé un monumento de mármol dedicado al célebre poeta de este nombre. El paseo de la Alameda es bonito y contiene otro monumento que recuerda el paso de Colón por aquella Ciudad cuando se dirigió al descubrimiento del Nuevo Mundo.

Tiene estaciones telegráfica y telefónica, fábricas de elaboración de tabacos, sombreros, hielo, cerillas fosfóricas, chocolate, bebidas gaseosas, pastas para sopas, ladrillos, buenas fundiciones y herrerías, é imprentas.

Su población sube á 21,018 almas (1)

Se titula *Muy Noble y Muy Leal* Ciudad del Real de Las Palmas y cuenta entre sus fastos, la gloriosa victoria obtenida en 6 de Octubre de 1595 contra los ingleses comandados por el célebre almirante Sir Francis Drake.

Los barrios y caseríos mas importantes que corresponden á esta jurisdicción municipal son:

Puerto de la Luz, que, merced á los muchos buques que le visitan, ha tomado notable incremento. Cuenta con buenos edificios, fondas, escuelas privadas de primera enseñanza y en él se hallan instaladas oficinas dependientes de la Comandancia de Marina. Dista, como ya hemos dicho, 5 kilómetros de la Ciudad, con la que se comunica por medio de un tranvía á vapor, por telégrafo eléctrico y por teléfono.

Tafira, sobre la carretera del centro, á 375 metros sobre el nivel del mar, en muy fértil y pintoresca campiña,

(1) El notable incremento que en estos últimos años ha tomado la ciudad hace creer que figurará en el nuevo censo un número bastante más crecido de habitantes.

DESCRIPCIÓN GEOGRÁFICA DE LAS ISLAS CANARIAS

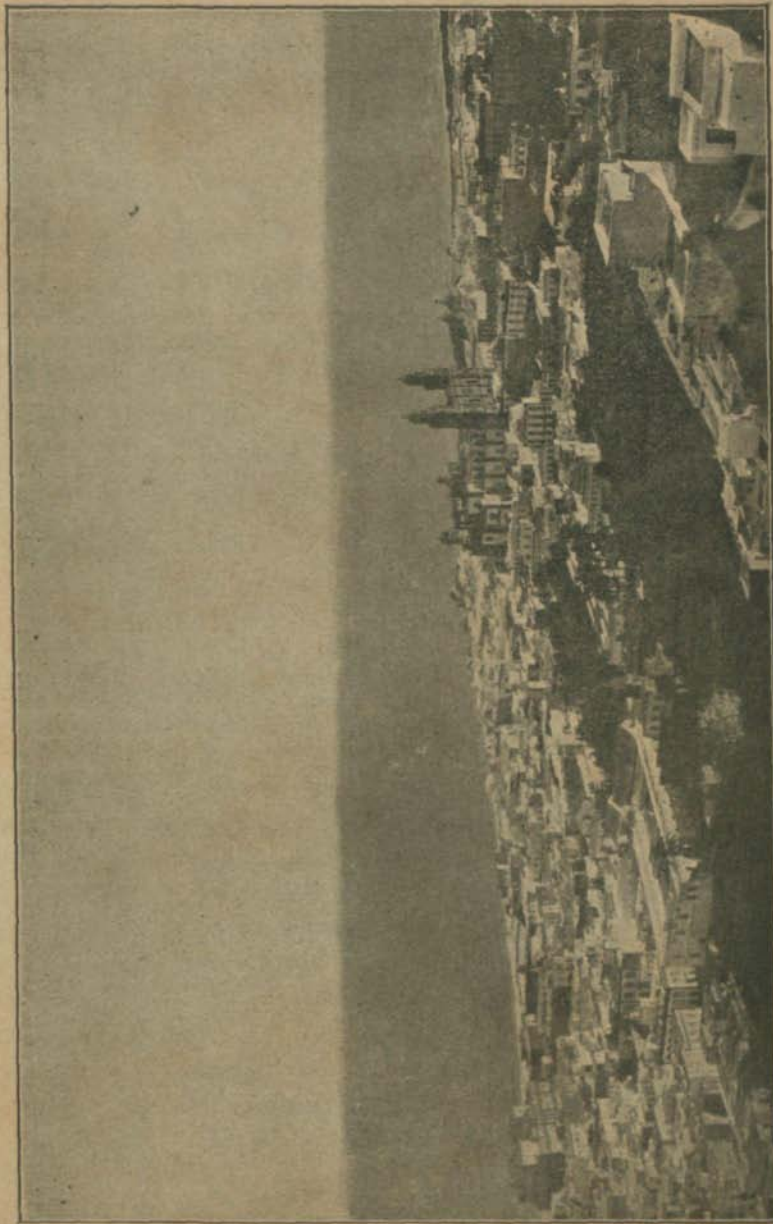

Tip. A. J. Beritaz

RODRIGO DE LA PUERTA, Fotógr.

con 975 habitantes. Tiene una escuela pública de niños y otra de niñas, comunicación telefónica con Las Palmas y varios hoteles.

En sus cercanías se halla, á la altura de 465 metros sobre el Occéano, el notable cráter apagado del volcán de *Bandama*.

La amenidad de ésta región hace que sea muy visitada por los extranjeros.

Lomo blanco, inmediato á Tafira, sobre la carretera, con 232 habitates y dos escuelas de primera enseñanza.

MARZAGÁN, cerca de la carretera del Sur, con 263 almas y dos escuelas primarias.

XXVI

GUÍA, ciudad con 5.233 habitantes, situada hacia el Norte de la isla, en la carretera, á la distancia de 37 kilómetros de Las Palmas, y á 180 metros sobre el nivel del mar. Sus campos están bien cultivados y son muy productivos, elaborándose en ellos azúcar y los renombrados quesos llamados de *flor*.

Es cabeza de partido judicial, de distrito electoral y residencia de los Jefes de un batallón de reserva. Tiene un buen templo con pavimento de mármol; calles rectas y bien empedradas; dos escuelas públicas y varias privadas de instrucción primaria; estación telegráfica, una sociedad de Instrucción y recreo y una fonda.

Sus pagos principales son:

La Atalaya, con 218 almas.

El Palmital, con 189 habitantes y una escuela pública de niños.

TELDE, ciudad situada al Sur de Las Palmas de la que dista 13 kilómetros por la carretera, con 9,710 habitantes.

15,000

Tiene dos buenas Iglesias, una de ellas, recientemente fabricada, se halla en el barrio de Los Llanos; un bonito paseo llamado La Alameda; cuatro escuelas primarias; una sociedad de recreo, y estación telegráfica. Hace notable á esta población su riqueza agrícola y la feria que se celebra en el barrio de Los Llanos todos los domingos. Su campiña es en extremo pintoresca y feraz. En su jurisdicción municipal se halla el Lazareto sucio de Gando á unos 12 kilómetros de distancia.

Entre sus pagos sobresalen los siguientes:

Valle de Cáceres, con 305 almas.

Valle de Ginamar, con 306 y

Valle de los Nueve, con 242 y una escuela pública de niños.

ARÚCAS, ciudad situada al pie de la montaña de su nombre al Oeste de Las Palmas de la que dista 18 kilómetros por la carretera, y á 310 metros sobre el nivel del mar, con 7.990 habitantes. La campiña es feraz y muy grata su temperatura. Muchos de sus edificios son buenos y de construcción moderna sobresaliendo la Iglesia, las Casas Consistoriales y la Plaza de mercado. Tiene calles y plazas bien empedradas y algunas de ellas adoquinadas. La producción mas abundante de sus bien cultivados campos es la caña de azúcar y para la extracción de esta cuenta con varias fábricas siendo la mas notable de ellas la denominada de San Pedro, que está provista de excelente maquinaria.

Hay ricas canteras de piedra azul que se utiliza, bien labrada, en los edificios de la misma ciudad y de varias otras poblaciones: Se elaboran tambien muchos sombreros de lana del país. Cuenta varias escuelas públicas y privadas de primera enseñanza, y sociedades de instrucción y recreo.

Son los caseríos mas notables de este distrito municipal:

La Costa, á orillas del mar, sobre la carretera con 586 almas y una escuela pública de niños.

Cardones con 615 habitantes y otra escuela del mismo sexo.

DESCRIPCIÓN GEOGRÁFICA DE LAS ISLAS CANARIAS



Tip. A. J. Bentz.

L. OJEDA, Fotóg.

Calle de Triana, en Las Palmas.

La Goleta, con 686 almas.

El Cerrillo, con 505.

El Trapiche con 470.

GÁLDAR, á 120 metros sobre el nivel del mar del que dista unos 4 kilómetros. Esta ciudad, que fué corte de los *Guanartemes* ó primitivos reyes de la isla y de cuyo palacio se conservan algunos vestigios, está situada en una fértil vega, sobre la carretera, á 40 kilómetros de Las Palmas, con 5,295 habitantes. Tiene un magnífico templo, que es el segundo de la provincia, dedicado al Apóstol Santiago. En este templo existe una pila bautismal en la que, despues de su sumisión, fueron bautizados los súbditos del Guanarteme de Gáldar. Sus calles son anchas y bien empedradas, y preciosa la plaza ó Alameda. Produce en abundancia tomates para la exportación y hay máquinas azucareras. Posée dos escuelas de primera enseñanza, un buen hotel y una sociedad de instrucción y recreo. A la distancia de 5 kilómetros se halla el puerto de Sardina, con buen desembarcadero.

Sus principales pagos, donde se cría excelente ganado lanar y se elaboran buenos quesos, son:

Barranco hondo de arriba, con 479 habitantes,

Barranco hondo de abajo, con 354, y

Juncalillo, con 169 almas y una escuela para niños.

TEROR, en situación pintoresca, distante de Las Palmas 15 kilómetros por la carretera, á 590 metros sobre el nivel del mar, con 4,335 almas. Los alrededores de esta villa están poblados de árboles y el terreno es bastante productivo. Tiene buena Iglesia, rica en ornamentos, y se celebra con mucha devoción una fiesta anual á Nuestra Señora del Pino. Hay tambien un Convento de Monjas, y una Casa-palacio para residencia accidental del Obispo, que son notables edificios.

Se han realizado algunas obras para impedir los hundimientos que amenazaban la existencia de la población en la cual se efectúa, los segundos domingos de cada mes, una feria bastante concurrida. Tiene una escuela de niños, otra niñas, una sociedad de recreo y una casa de hospedaje.

AGAETE, en la costa Occidental, distante de Las Palmas 47 kilómetros por la carretera, con 3,552 habitantes. Esta Villa, que ha tomado alguna importancia, tiene un buen templo recientemente construido, una fábrica azucarera y una escuela de niños y otra de niñas. Sus campos producen excelente maiz, caña de azúcar y ricas frutas, y se comercia bastante con el queso y manteca elaborados en el país.

A la distancia de 3 kilómetros, unido por carretera, se halla el *Puerto de las Nieves* donde hay una ermita en la que se celebra una fiesta anual dedicada á Nuestra Señora del mismo nombre.

Es su pago principal:

El Valle, poblado de gran variedad de árboles frutales que le dan precioso aspecto. En él se halla la fuente medicinal *Berrazales* con establecimiento para baños y hospedaje, y tiene una escuela de niños.

XXVII

MOVA, á 434 metros sobre el nivel del mar, con 4.253 habitantes. Su territorio, ocupado antes por el famoso bosque de Doramas del que aún existe gran parte, distinguiéndose el trozo denominado *Los Tilos*, es fértil, disfrutándose en él de aires puros y grata temperatura. Tiene dos escuelas de primera enseñanza en el casco del pueblo y otra de niños en el barrio denominado *Fontanales*.

SANTA BRÍGIDA, en la hermosa vega de su nombre, con abundante arbolado que produce ricas frutas. Se halla sobre la carretera á 14 kilómetros de Las Palmas y á la altura de 479 metros sobre el nivel del mar. Tiene buena Iglesia, dos escuelas primarias, fonda y 3.853 habitantes.

SAN MATEO, en vega productiva; abunda en aguas y su clima es en invierno bastante húmedo y frío. Se halla á la al-

DESCRIPCIÓN GEOGRÁFICA DE LAS ISLAS CANARIAS



Típ. A. J. Benítez.

tura de 785 metros sobre el nivel del Occéano y dista, por la carretera, 21 kilómetros de Las Palmas. Tiene dos escuelas de primera enseñanza, una casa de hospedaje y una sociedad de recreo. Cuenta 3 828 habitantes.

SAN BARTOLOMÈ DE TIRAJANA, en el fondo de un valle formado por elevadísimas montañas. Esta villa, que también se conoce con el nombre de *Tunte*, cuenta 3.702 almas; cosecha en abundancia la almendra y otros frutos de los que obtendrá grandes beneficios cuando se termine la carretera que se halla en construcción. Dista de Las Palmas 45 kilómetros y está á 845 metros sobre el nivel del mar. Tiene buena Iglesia en la que se celebra, con mucha concurrencia de forasteros, la fiesta dedicada al Apóstol Santiago, y dos escuelas primarias.

INGENIO, á 375 metros sobre el nivel del mar, con 2.939 almas y dista de Las Palmas 26 kilómetros sobre la carretera. Sus campos son extensos y bien cultivados y cuenta tres escuelas primarias una de las cuales se encuentra en el pago del *Carrizal*, que tiene 734 habitantes.

AGÜMES, villa con 2.480 almas. Tiene una buena Iglesia recién construida, regulares edificios y calles bien empedradas. Su situación es pintoresca y en sus fértiles campos se cosecha notable cantidad de aceituna, especialmente en el pago de *Temisas*. Dista de Las Palmas 28 kilómetros y tiene dos escuelas primarias.

VALSEQUILLO, con 3.131 habitantes en caserío sumamente diseminado, á la altura de 558 metros sobre el nivel del mar. Produce su feraz campiña variadas y sabrosas frutas y son notables las bodegas llamadas del *Rincón*, por sus excelentes vinos. Tiene una escuela para niños y otra para niñas.

SAN LORENZO, con 3.616 almas y una escuela de niños. Aunque este poblado es cabeza de distrito municipal, solo tiene 138 habitantes, y le superan, por lo tanto, en importancia los pagos de

Tamaraceite, que está sobre la carretera á 7 kilómetros de Las Palmas con dos escuelas de primera enseñanza y 771 almas, y

Tenoya, también sobre la carretera á 11 kilómetros de dicha ciudad, con 567 habitantes y una escuela de niños.

En esta jurisdicción se cultiva la caña, y hay máquinas para la extracción del azúcar en los pagos indicados.

VALLESECO, cerca de Teror, en una hondonada donde hay bastante arboleda que produce sabrosas frutas. Cuenta con 2.777 habitantes y dos escuelas primarias. Se halla en construcción un espacioso templo.

FIRGAS, situada en una llanura, hacia el Norte de la isla, á 460 metros de altura sobre el mar con 1.933 almas, dos escuelas y una fonda. Próximo á este pueblo se halla el profundo barranco de San Andrés donde están las aguas medicinales de *Azuaje*.

TEJEDA, con 2.578 habitantes á 958 metros de altura en las faldas del roque *Nublo* y altos de *Bentaiga*. La principal producción de sus campos es la almendra. Tiene tres escuelas de las que una de ellas, para niños, se halla en el pago denominado el *Chorrillo*.

SANTA LUCÍA, en el valle de Tirajana, con buena y feraz campiña y 2.256 almas. Tiene dos escuelas y además otra de niñas en el pago de *Sardina*.

ARTENARA, á la altura de 1.279 metros sobre el nivel del mar. Cuenta 1.193 habitantes que, con escasas excepciones se albergan en cuevas abiertas en la montaña. Hay dos escuelas de primera enseñanza.

ALDEA DE SAN NICOLÁS, hacia á la parte Occidental de la isla en extensa llanura inmediata al mar, con 1.722 almas. Tiene una escuela de niños y otra de niñas.

En esta jurisdicción se encuentran filones de distintas clases de rocas entre las que hay jaspe con vetas de varios colores.

MOGÁN, en un profundo y estrecho valle que produce buenos tomates. Tiene 607 almas y dos escuelas de primera enseñanza.



Fig. A. J. Benitez.

Guia.—Gran-Canaria.

Distancias en kilometros, que median entre las principales poblaciones de Gran Canaria

LAS PALMAS.															
47	Agaete.														
28	67	Agüimes.													
18	29	45	Arúcas.												
40	10	61	32	Gáldar.											
37	13	58	29	3	Guía.										
26	66	2	44	58	56	Ingenio.									
23	22	45	5	17	15	39	Moya.								
45	38	17	63	46	45	29	43	S. Bartolomé.							
21	34	20	15	28	26	17	18	21	San Mateo.						
14	41	23	14	31	28	23	23	28	7	Sta. Brígida.					
40	23	35	27	25	24	39	23	11	17	23	Tejeda.				
13	56	15	31	53	47	13	36	31	17	14	28	Telde.			
15	28	43	7	28	25	45	6	34	7	8	23	31	Teror.		
23	47	10	28	50	46	7	32	24	11	13	9	11	39	Valsequillo	
18	27	49	9	26	18	45	7	32	8	9	19	18	3	20	Valleseco

DESCRIPCIÓN GEOGRÁFICA DE LAS ISLAS CANARIAS

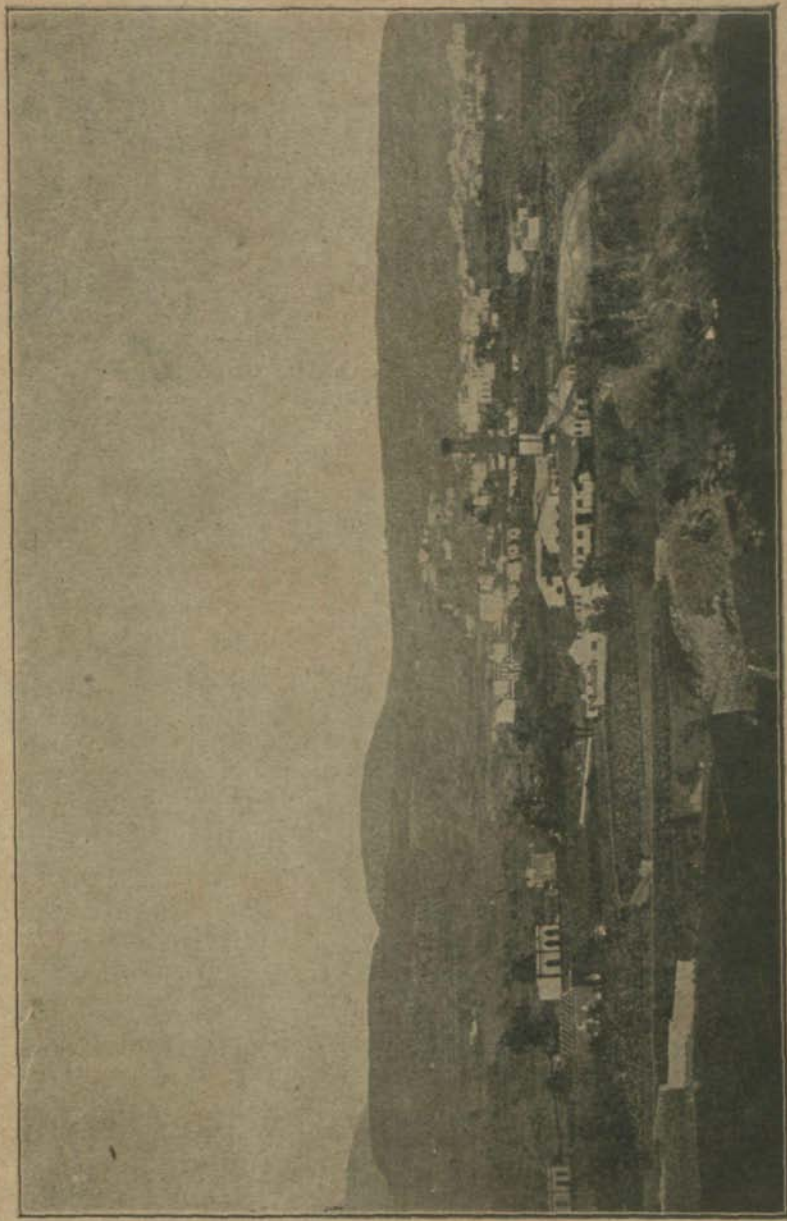

Fig. A. J. Benítez.

Fábrica azucarera «San Pedro».—Gran-Canaria.

XXVIII

PALMA

**Situación.—Extensión.—Habitantes.—Partido judicial.—
Suelo, clima y producciones.—Montañas.—Bosques.—Puntas.—
Fuentes medicinales.—Carreteras.—Puertos.—
Agricultura, Industria y Comercio.**

La isla de San Miguel de la Palma que, según algunos historiadores, los antiguos conocían con el nombre de *Junonia Mayor*, y que los indígenas llamaban *Benahoave*, está situada al Oeste de Tenerife de la que dista 45 millas y 801 de Cádiz, entre los 28° 26' y 28° y 51' de latitud Norte y los 11° 31' y 11° 48' de longitud Oeste del meridiano de San Fernando.

Su extensión es de 45 kilómetros (8 leguas) de largo, 34 (6 leguas) en su mayor anchura, y unos 807 kilómetros (26 leguas c.) superficiales.

Asciende su población á 42,936 almas distribuidas en 1 ciudad, 4 villas y 536 pueblos, aldeas y caseríos, todos los cuales constituyen 13 Ayuntamientos. A cada kilómetro cuadrado corresponden 53 habitantes.

Los trece pueblos ó circunscripciones municipales de esta isla, que son SANTA CRUZ DE LA PALMA, *Breña-alta*, *Breña-baja*, *Mazo*, *Fuencaliente*, *Llanos*, *Tijarafe*, *Puntagorda*, *Garafía*, *Barlovento*, *San Andrés* y *Sauces*, *Puntallana* y *Paso*, componen un solo partido judicial, del que es cabeza la ciudad primeramente nombrada.

Su suelo, de cumbres elevadas y cortado por multitud de hondos barrancos, entre los que figuran como más notables *Don Pedro*, *Nogales*, *Herradura*, *Franceses*, *Tablado*, *Gallegos*, *Fagundo* y *Seco*, contiene bosques de pinos, hayas, laureles, brezos, etc. que dan madera de construcción

y alguna caza menor. El clima es benigno y la temperatura muy saludable. Produce cereales, caña de azúcar, vino, tabaco, tomates, cebollas, patatas, moniatos, plátanos, naranjas, limones, guayabos, melocotones y otras delicadas frutas, practicándose con esmero la cría de gusanos de seda.

Desde el centro de la isla, donde se halla un extenso cráter apagado, ó sea la famosa *Caldera*, cuya imponente profundidad ha hecho decir á algunos que es el molde del Pico de Tenerife, parten las cordilleras que contienen montañas de notable altura, figurando como principales el *Pico ó Roque de los Muchachos*, que sube á 2,354 metros sobre el nivel del mar; el *Pico de la Cruz*, á 2,350; *Bergoyo*, 2,030; el del *Cedro*, 1,941; *Cumbre Vieja*, 1,535; *Cumbre Nueva*, 1,470; *Bejanao*, *Palmero*, *Retorta* y *Timeque*, que tiene la particularidad de no poder subirse á él sin pasar por un risco horadado que se halla en la jurisdicción de Tijarafe.

Sus bosques son: los de *Garafia*, *Paso*, *Barlovento* y *Puntagorda*.

De las puntas que contiene citaremos como más notables: *Puntallana*, *Cumplida* ó *del Engaño*, *Turca*, *Puntagorda* y de *Fuencaliente*.

Hay algunas fuentes minerales siendo la principal la nombrada *El Charco verde*, (1) muy concurrida todos

(a) Del análisis efectuado en el laboratorio de *A. Norman Tate y Compañía de Liverpool*, resulta que contiene cada galón de estas aguas:

	GRAMOS
Carbonato de cal.	22'226
Idem de magnesia.	49'795
Idem de soda.	13'208
Sulfato de cal.	»
Idem de magnesia.	21'794
Id. de soda.	48'015
Cloruro de cal.	»
Idem de magnesia.	»
Idem de sodio.	195'498
Idem de potasa.	Indicio
Idem de sílice.	0'336
Oxido de hierro y aluminio.	Indicio

los años por el mes de Junio, inmediata al Puerto de Naos en la jurisdicción de Los Llanos; la de la *Fajana* cuyas aguas son también muy estimadas por sus propiedades medicinales, y en la Caldera existen otras seis que son sulfuradas, agrias y ferruginosas.

En el término de Fuencaliente había otro manantial llamado *Fuente Santa* por la bondadosa virtud de sus aguas termales, que desapareció en 1677 á causa de una erupción volcánica, sin que hasta el día se haya podido encontrar á pesar de haberse practicado algunos trabajos al efecto.

Contiene una carretera de tercer orden, de la que están contruidos 18 kilómetros, que partiendo de Santa Cruz y pasando por Breña-alta, llega á Mazo. Se halla en construcción el resto de esta carretera hasta Fuencaliente. Sus caminos vecinales se van mejorando y pronto contará esta Isla con regulares vías de comunicación, sin embargo de las grandes dificultades que para ello ofrece la escabrosidad de su suelo.

Sus puertos principales son el de *Santa Cruz*, cuyo muelle se está construyendo; el de *San Andrés* ó de *Espindola* y el de *Tazacorte*, jurisdicción de Los Llanos.

Sus campos se cultivan con gran esmero y rinden cosechas de cereales, tabaco, caña de azúcar y demás producciones antes indicadas.

Alcanza la industria en esta isla notable desarrollo, consistiendo principalmente en construcciones navales, en la fabricación de tejidos de seda, lana y paja y en la extracción del azúcar y aguardientes. Hay también talleres de diversos artefactos y se elaboran tabacos y dulces que se exportan en crecida cantidad.

Es activo su comercio verificándose transacciones con los demás puertos de la Provincia y con otros de Europa y América.

XXIX

Poblaciones

SANTA CRUZ DE LA PALMA, ciudad situada en declive en la costa Oriental á los 28° 40' y 02" de latitud Norte y 11° 33' y 15" longitud Oeste á la inmediación del mar, con 7,046 habitantes. Tiene buenos edificios entre los que sobresalen las Casas Consistoriales, la Iglesia Parroquial del Salvador con un bonito tabernáculo, y en la que se halla el famoso cuadro de la *Transfiguración del Señor*, obra del célebre Esquivel, y el Circo de Marte, construido recientemente; las calles son anchas y bien empedradas y el paseo de la Alameda bastante espacioso. En las Salas Consistoriales se conserva el pendón de la conquista que saca el Ayuntamiento en los días del Corpus, de la Santa Cruz, patrona de la ciudad, y de San Miguel, que lo es de la isla. Cuenta con cinco escuelas públicas y varias privadas para la instrucción primaria; un Instituto local de segunda enseñanza; un Museo de Historia Natural y Etnográfico; varias sociedades instructivas, de socorros mútuos y de recreo; un Hospital municipal, una casa de Expósitos, varios hoteles y algunas imprentas. Es residencia de las autoridades militar y judicial de la Isla, de oficinas subalternas de la Administración de Hacienda y Puertos francos y de varios cónsules y agentes consulares.

Además de la Administración de correos hay estación telegráfica y se comunica por medio del teléfono con casi todos los pueblos de la isla.

Esta linda población, en donde se acostumbra tener abiertos de noche los establecimientos de comercio, se halla alumbrada por medio de la electricidad, presentando su calle principal, que se extiende paralela al mar, un aspecto sumamente agradable.

DESCRIPCIÓN GEOGRÁFICA DE LAS ISLAS CANARIAS

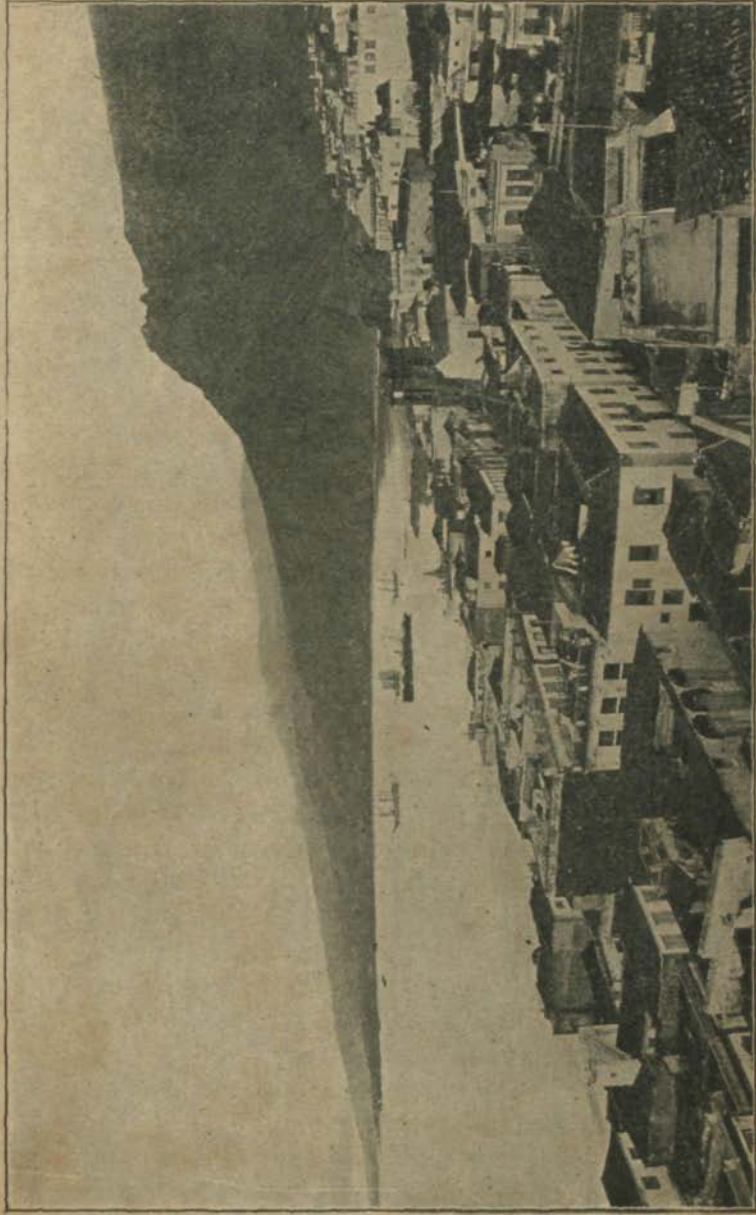

Ftp. A. v. Baultez.

Santa Cruz de la Palma.

RODRIGO DE LA PUERTA, Fotógr.

Sus industriosos habitantes fabrican telas de seda, objetos de metal, muebles de lujo, dulces en conserva muy apreciados en Europa, tabacos etc.

Ostenta los títulos de *Muy Noble y Leal*.

En sus inmediaciones, á las faldas de un pintoresco monte, está un caserío con un renombrado templo donde se venera la milagrosa imagen de Nuestra Señora de las Nieves, que cada cinco años se baja en procesión á la ciudad, celebrándose con tal motivo fastuosas fiestas.

Entre sus pagos figura como más importante el de la *Dehesa de la Encarnación*, inmediato al de las Nieves, que contiene multitud de casas veraniegas rodeadas de jardines, donde se disfruta de excelente temperatura. Para la instrucción de la niñez de estos dos poblados hay una escuela de niños y otra de niñas.

LOS LLANOS, villa situada al Sudoeste de la isla, en linda y muy productiva campiña á 352 metros de altura sobre el nivel del mar, distante 28 kilómetros de la capital de la isla, con 6,583 habitantes. Tiene calles rectas, anchas, bien empedradas y con buenos edificios entre los cuales descuella como más notable la Iglesia dedicada á Nuestra Señora de los Remedios. En esta jurisdicción está muy adelantada la agricultura cultivándose con esmero el tabaco, la caña de azúcar, el café, los cereales etc., así como también variadas especies de árboles frutales. Se distinguen por su feracidad los campos de *Argual* y de *Tazacorte*, donde tienen sus posesiones muchos de los primeros propietarios de la Isla. El clima es excelente y las aguas inmejorables. En este término municipal hay cinco escuelas primarias de las cuales dos están en el casco del pueblo que tiene, además, una sociedad de recreo, una bonita alameda y fonda.

Los pagos más importantes son:

Tazacorte, en el centro de una fértil llanura cerca del mar, á 131 metros de altura, con buen caserío, que aumenta rápidamente, y su Iglesia es la más antigua de la isla. Tiene 1,848 habitantes, dos escuelas, una sociedad de recreo y

fábricas para la extracción del azúcar y elaboración del tabaco.

Argual, con 1,402 almas, en deliciosa y bien cultivada llanura tiene mucho arbolado y aguas abundantes y también se elaboran el azúcar y el tabaco.

Tajuya, con 142 habitantes y una escuela de niños.

MAZO, villa con 4,591 habitantes, á la distancia de 17 kilómetros de Santa Cruz de la Palma por carretera. Su caserío que rodea á una buena Iglesia situada á la altura de 400 metros sobre el nivel del mar, está muy diseminado. En sus campos se cultiva principalmente la vid y árboles frutales y se elaboran buenos vinos y algunos tejidos de lana y seda. En su jurisdicción se halla la montaña de *Niquiomo* en la que hay una curiosa gruta ó cueva digna de ser visitada. Tiene dos escuelas primarias y otra en el pago de *Tiguerorte*.

XXX

PASO, villa con 3,963 almas, situada en declive á 628 metros sobre el nivel del Océano, y á la distancia de 24 kilómetros de la capital de la Isla. Su deliciosa campiña, inmediata por la parte del Sur á la renombrada *Caldera*, está rodeada de bosques, y aunque de terreno volcánico, es muy productivo cosechándose muchas almendras, higos, uvas, cereales, leguminosas y otros frutos y se recolecta también regular cantidad de seda. La agricultura está bastante adelantada y su industria produce vinos y delicados tejidos de seda y lana. Tiene buenos edificios, dos escuelas de primera enseñanza, una fonda y se está construyendo un espacioso templo.

Esta villa es punto de descanso de los muchos extranjeros que visitan la *Caldera*.

Tocande de abajo, con 344 habitantes, es su pago de mayor importancia.

SAN ANDRÉS Y SAUCES, villa con 3,383 habitantes, situada en valle pintoresco y feraz, á la altura de 310 metros cerca

DESCRIPCIÓN GEOGRÁFICA DE LAS ISLAS CANARIAS



Tipo. A. J. Bontez.

RODRIGO DE LA FUERTA, Fotógr.

La Caldera.—Palma.

del mar. Dista hoy 33 kilómetros, por el camino ordinario, de Santa Cruz de la Palma, y esta distancia quedará reducida á 19 kilómetros cuando se construya la carretera que está en vías de ejecución.

Tiene buen caserío y templos regulares, sobresaliendo la Iglesia de San Andrés.

Su agricultura está bien atendida, exportando algunos frutos, principalmente la cebolla, y la industria se limita á la construcción de cestos de mimbre y otros objetos de escaso valor. Hay tres escuelas primarias de las cuales dos están en los *Sauces* que es el barrio más importante, y una en *San Andrés*, donde se halla también el desembarcadero denominado de *Espindola*.

BREÑA-ALTA, con hermosa campiña muy productible en granos, arbolado y viñedo. Cuenta 2,668 habitantes y dista 10 kilómetros de la Capital de la isla, por la carretera. Tiene buena Iglesia parroquial que se halla á 600 metros sobre el nivel del mar, una escuela de niños y otra de niñas.

Es notable el risco de Buenavista donde hay una hermita dedicada á Nuestra Señora de la Concepción.

BREÑA-BAJA, con muchas viñas y árboles y 1,735 habitantes. Dista 11 kilómetros de la Capital, ofrece buenas vistas y tiene, así como Breña-alta, de la que dista 3 kilómetros, espaciosos algibes, y excelentes salinas en sus costas. Se cosecha seda en rama y abundante fruta. La iglesia, que es regular, está á 300 metros sobre el nivel del mar. Hay dos escuelas de primera enseñanza.

PUNTALLANA, al Este de la isla, en terreno quebrado y propio para toda clase de arbolado, con 2,030 habitantes. Dista de la Capital unos 13 kilómetros, que se reducirán á 10 cuando se construya la carretera que está en estudio. Tiene preciosa iglesia, á la altura de 395 metros desde el nivel del mar, y una escuela de niños y otra de niñas. Desde allí se disfruta también vistas muy agradables.

PUNTAGORDA, lugar que en forma de anfiteatro ocupa una situación sumamente pintoresca. Dista unos 60 kiló-

metros de Santa Cruz de la Palma y cuenta 1,410 almas: Sus producciones principales son vinos, almendras y sabrosas frutas. La iglesia, que es regular, se halla á 700 metros sobre el nivel del Occéano y hay también dos escuelas primarias.

GARAFÍA, al Noroeste, población muy diseminada y rodeada de montes y barrancos interminables. Su iglesia que está á la altura de 370 metros sobre el nivel del mar, dista de la Capital de la isla unos 44 kilómetros. Tiene dos escuelas, una de cada sexo, y además otra incompleta en el pago de *Tricias*. Produce buenas frutas y se elabora queso excelente.

FUENCALIENTE, al Sur de la isla, en terreno volcánico donde hay buenas viñas que producen excelentes vinos y ricas pasas. Dista, por la carretera, 33 kilómetros de la Capital, se halla su parroquia á la altura de 700 metros sobre el nivel del mar y posee tres escuelas incompletas, instaladas en los pagos de los *Canarios*, las *Indias* y de las *Caletas*.

TIJARAFE, situado en una altura á 823 metros sobre el nivel del mar y á 55 kilómetros, aproximadamente, de Santa Cruz de la Palma. Cuenta 2,747 habitantes y tiene dos escuelas de primera enseñanza.

En el profundo barranco de su nombre hay una gran roca horadada que sirve de puente entre las dos orillas, y en sus costas está la curiosa cueva denominada de *Candelaria*, donde penetra el mar, presentando un aspecto hermosísimo en su interior.

BARLOVENTO, al Norte de la isla, en terreno quebrado, á la distancia de 41 kilómetros, que quedará reducida á 28 cuando se construya la carretera que está en proyecto. Cuenta 2,094 habitantes y su iglesia, que es regular, está á la altura de 600 metros sobre el nivel del mar. Tiene dos escuelas de primera enseñanza.

Distancias, en kilómetros, que median
entre los pueblos de la Palma.

SANTA CRUZ.

41	Barlovento.											
9	46	Breña-alta.										
11	48	2	Breña-baja.									
33	70	24	22	Fuencaliente.								
44	22	46	48	60	Garafia.							
28	72	26	28	20	54	Llanos.						
17	54	8	6	16	54	22	Mazo.					
24	68	22	34	22	58	4	18	Paso.				
60	44	58	60	52	22	32	54	36	Punta-gorda.			
13	28	18	20	42	50	44	26	40	76	Punta-llana.		
33	8	38	40	62	30	64	46	60	52	20	Sauces.	
52	52	41	43	44	30	34	42	28	8	68	60	Tijarafe

LANZAROTE

**Situación.—Extensión.—Habitantes.—Partido judicial.—
Suelo, clima y producciones.—Montañas.—Puntas.—Caminos.—
Puertos.—Agricultura, Industria y Comercio.—Islotes.**

En la antigüedad denominaron á esta Isla sus primitivos moradores *Tite-roy-gatra*, y más tarde se llamó *Capraria*. Se halla situada al E. N. E. de Tenerife entre los 28° 49' y 29° 14' de latitud Norte y los 7° 13' y 7° 41' longitud Oeste del Meridiano de San Fernando. Es la más oriental de las Canarias y la primera que se encuentra viniendo de Europa. Dista de Cádiz 685 millas.

Su extensión es de unos 56 kilómetros (10 leguas) de longitud, 28 (5 leguas) de latitud y 963 (31 leguas c.) superficiales, incluyendo seis islotes.

Cuenta 16,769 habitantes distribuidos en 1 villa y 105 pueblos, aldeas y caseríos, todos los cuales constituyen 8 Ayuntamientos, correspondiendo 18 almas á cada kilómetro cuadrado.

Comprenden Lanzarote y Fuerteventura el partido judicial de Arrecife constituido con los pueblos siguientes:

ARRECIFE, Femés, Haría, San Bartolomé de Lanzarote, Teguise, Tías, Tinajo, Yaiza, Antigua, Betancuria, Casillas del Angel, Oliva, Pájara, Puerto de Cabras, Tetir y Tuineje.

Su suelo, aunque conmovido por violentos terremotos

y erupciones volcánicas, (a) es menos quebrado que el de las antedichas islas, pues no le cruzan montañas muy elevadas ni barrancos profundos. Tiene pocos manantiales que apenas pueden aprovecharse para el riego de cortísimos terrenos.

El clima algo caluroso y la frecuente falta de lluvias hacen que de ordinario sus cosechas sean escasas. Produce, principalmente, cereales, cebollas, tomates, garbanzos, cochinilla, patatas, batatas, legumbres y esquisitas frutas.

Hay abundancia de camellos (dromedarios) que se destinan á los servicios agrícolas y á los transportes.

Posée buenas salinas y varias caleras.

Son sus más notables eminencias el *Risco de Tamara* que se eleva á 679 metros sobre el nivel del mar; *Montaña Blanca*, 598; la *Corona*, 591; *Montaña Hacha grande*, 567; *Montaña Roja*, 207; las de *Timanfaya* ó *del Fuego*; *Quemada*; de *Iguadén*, y de *Tisalaya*.

Carece de bosques lo que motiva la escasez de lluvias que esta isla experimenta.

Las puntas más salientes son: *Pasito*, *Mojón Blanco*, *Fariones*, *Ginate*, *Penedo*, de la *Gaviota*, *Rasa*, de la *Montaña Roja*, *Pechiguera* ó de la *Calavera*, de *Matagorda* ó del *Papagayo* y la del *Roque del Ambar*.

Los caminos, como los de Tenerife, Canaria y Palma, se están mejorando en el día, aunque lo llano del terreno les hace más practicables que los de aquellas islas. Existe una carretera de tercer orden desde Arrecife á Yaiza pasando por Tías y otra en construcción, también de tercer orden, desde Arrecife á Haría que pasa por Teguiise y los Valles.

Contiene los puertos de *Naos* y *Arrecife*, que son los

(a) En la parte Occidental de la Isla ocurrió, el 1.º de Septiembre de 1730, reproduciéndose durante seis años consecutivos, una formidable erupción que causó grandes estragos.

El 31 de Julio de 1824 reventó de nuevo el volcán brotando las diez y ocho bocas que se abrieron torrentes de fuego, arroyos de lava, piedras, arena y agua del mar, ocasionando también este fenómeno volcánico considerables daños en una extensa porción del territorio.

DESCRIPCIÓN GEOGRÁFICA DE LAS ISLAS CANARIAS

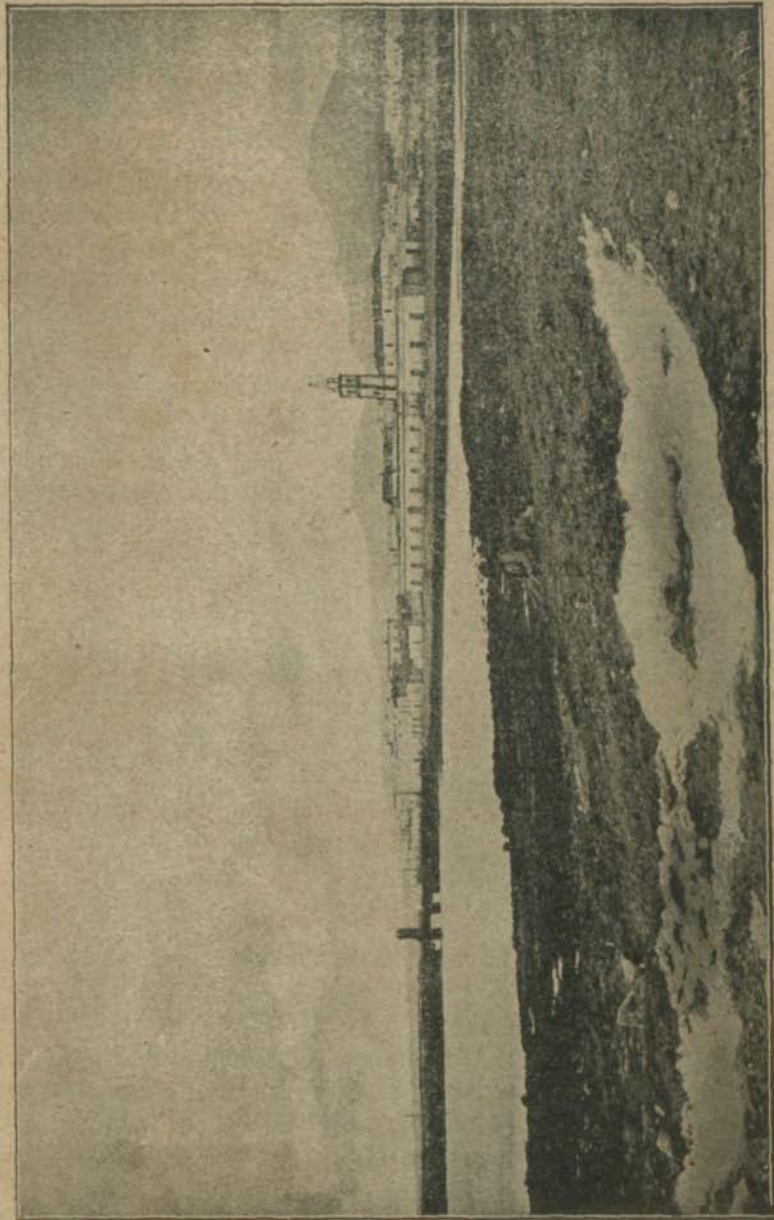

Fig. A. J. Benítez.

Annexite Lanzarote

RODRIGO DE LA PUERTA, Fotóg.

mejores del Archipiélago, especialmente el primero; los de la *Bufoa*, *Janubio*, *Arriete* y otros varios.

La industria está algo atrasada, pues se limita á varios talleres de oficios, á la salazón del pescado y á la preparación de alguna cal etc. En cuanto al comercio, que se ha desarrollado últimamente, efectúa transacciones de bastante importancia. La agricultura deja mucho que desear, si bien es cierto que la falta de riegos impide que adquiera el desarrollo de que la hace susceptible la feracidad del suelo de esta Isla. Buena prueba de esto son las voluminosas sandías, enormes batatas y ricas pasas que se recolectan en concavidades abiertas entre las escorias volcánicas.

En sus inmediaciones, al Norte y Sur, se hallan los islotes montañosos *Alegranza*, que tiene 287 metros de altura, *Graciosa*, 266; *Montaña Clara*, 94; *Roque del Este*, *Roque del Oeste* y de *Lobos* que sirven de estación para los pescadores.

Todos están desiertos excepto *Alegranza*, que tiene un faro con aparato de 4.º orden, y residen en él habitualmente muy pocas personas.

El estrecho ó brazo de mar que media entre *Graciosa* y *Lanzarote* se llama el *Río*, y el que separa á esta última isla de *Fuerteventura* toma el nombre de *Bocayna*.

XXXII

Poblaciones

ARRECIFE, pueblo comercial con 3,268 almas, situado en la costa Oriental de la isla á orillas del mar, á los 28º 58' 30" de latitud N. y 7º 19' 30" de longitud O. Sus calles son anchas y buenos los edificios, sobresaliendo la Iglesia; tiene excelente puerto, estación telegráfica, dos escuelas primarias, fondas y tres sociedades de instrucción y recreo, y pronto

quedará instalada una línea telefónica hasta Haría, y construido un gran depósito de agua para el abastecimiento de los buques.

Es cabeza de partido judicial, de distrito electoral y residencia de los Jefes de un Batallón de reserva, de oficinas subalternas de Puertos francos y de agentes consulares de algunas naciones.

A la distancia de un kilómetro se halla el famoso Puerto Naos que tiene inmejorables condiciones para el carenado de buques de alto bordo.

TEGUISE, villa y antigua capital de la isla, á 10 kilómetros del mar y á 12 de Arrecife, sobre la carretera, con 3,484 habitantes. Está á 261 metros sobre el Océano y tiene calles despejadas, sobresaliendo, entre sus edificios, la Iglesia parroquial con torre de cantería. Hay una escuela de niños y otra para niñas, y una sociedad de instrucción y recreo.

Es notable su gran hoya, llamada la *Mareta*, donde se recogen y guardan las aguas para el surtido de las poblaciones en el verano.

Cerca de ésta, sobre una eminencia, se vé aún el antiguo castillo de *Guanapay*, que adquirió celebridad con motivo de las irrupciones berberiscas.

Son sus pagos principales:

Guatiza, con 706 almas.

Tiagua, con 307 y

Los Valles, con 246.

HARÍA, distante 28 kilómetros de Arrecife por la carretera que está en construcción, hacia el Norte de la isla, en un valle delicioso con 3,046 habitantes. Produce cereales, ricos garbanzos y buenas frutas. Tiene dos escuelas de primera enseñanza y una sociedad de recreo.

En este término municipal está el puerto de *Arrieta* que recientemente ha sido declarado de interés general.

Son sus pagos principales:

Mala, con 479 almas y una escuela de niñas, y

Maguez, con 495 habitantes.

A cinco kilómetros de esta población, hacia el Oriente, se encuentra la famosa *Cueva de los Verdes*; donde solía guarecerse la población de la isla en tiempo de las invasiones berberiscas.

También hacia el Norte se halla *El Rio*, á unos 8 kilómetros de distancia, donde hay buenas salinas.

TÍAS, en la costa Oriental, sobre la carretera, á 12 kilómetros de Arrecife, con 2,142 habitantes. Su caserío está muy diseminado siendo bastante notable su producción agrícola. Tiene dos escuelas primarias y otra de niños en el pago de *Macher* que cuenta 392 almas.

SAN BARTOLOMÉ, á 7 kilómetros de Arrecife, en campo productivo y situación pintoresca, con 1,572 habitantes y dos escuelas primarias.

YAIZA, sobre la carretera, á 22 kilómetros de Arrecife, en situación pintoresca, cerca de la Montaña del Fuego, que es muy visitada por los extranjeros, con 1,353 almas. Tiene una escuela de niños y otra para niñas.

Al Oeste de este pueblo se halla el charco de *Janubio*, notable por su piedra de cal y sus mariscos.

TINAJO, con 1,597 habitantes. Sus campos, aunque áridos y secos, producen cereales. Tiene dos escuelas de instrucción primaria.

FEMÉS, á 5 kilómetros de Yaiza, en el valle que forma la cadena de *Montañas Rubicón*, con 307 habitantes y una escuela de niños.

En este pueblo se ven aún las ruinas de la primera Catedral que se erigió en el Archipiélago con el título de San Marcial de Rubicón.

Distancias, en kilómetros, que median
entre los pueblos de Lanzarote.

ARRECIFE.							
27	Femés.						
28	45	Haria.					
7	23	25	San Bartolomé.				
12	31	15	9	Teguise.			
12	15	28	7	15	Tías.		
22	21	27	15	14	13	Tinajo.	
22	5	30	18	12	10	15	Yaiza.

FUERTEVENTURA

Situación.—Extensión.—Habitantes.—Suelo, clima y producciones.—Montañas.—Puntas.—Aguas medicinales.—Puertos.—Caminos.

Se halla situada esta Isla, que antiguamente tuvo los nombres de *Erbania* y *Planaria*, al Este de Tenerife, entre los 28° 2' y 28° 45' de latitud Norte y las 7° 37' y 8° 19' longitud Oeste del Meridiano de San Fernando.

Su extensión es 101 kilómetros (18 leguas) de largo, 34 (6 leguas) en su mayor anchura, y 2,019 (65 leguas c.) superficiales.

Asciende el número de sus habitantes á 10,004, repartidos en 1 villa y 136 pueblos, aldeas y caseríos, constituyendo 8 Ayuntamientos, que son Puerto de Cabras, Antigua, Betancuria, Casillas del Angel, Oliva, Pájara, Tetir y Tuineje. Corresponden 5 almas á cada kilómetro cuadrado.

Forma parte del término judicial de Arrecife.

Esta Isla, la más llana del Archipiélago, es también la más pobre, pues aunque hay en ella algunas fuentes y barrancos con agua, la escasez de lluvias la esteriliza de tal modo que sus moradores, á pesar de ser en extremo sóbrios, se vén obligados á emigrar con frecuencia, en busca de trabajo, á las otras islas, para adquirir recursos con que atender á la conservación de su existencia. La temperatura es cálida y sus producciones, en los años buenos, se reducen á cereales, garbanzos y maíz.

Cría muchos camellos (dromedarios) y numeroso ganado cabrío, lo que es causa de que se coseche muy buen queso,

particularmente en *Jandía*. Hay en ella abundancia de cal y yeso que se exportan para las otras islas y para algunos puntos del Continente africano. También hay canteras de mármol blanco que no están en explotación.

Las montañas más culminantes que tiene Fuerteventura son: la llamada *Orejas de Asno*, al Sur, con 842 metros de altura; la *Atalaya*, con 747 metros; la *Muda*, al Norte, con 684; del *Cardón*, 683; el *Pico del Castillejo*, 602; las de la *Oliva*; de *Tefía*, el *Pico del Fraile*, y algunas otras poco elevadas. Todas son áridas y despobladas de árboles.

La isleta de Lobos, situada al Norte, se eleva á 150 metros sobre el nivel del Occéano.

Son sus puntas más salientes las denominadas *Roja*, *Gorda*, del *Pesebre*, de *Jandía* y la de *Jacomar*.

En el barranco llamado *Los Tártagos*, existe un manantial poco conocido, cuyas aguas producen saludables efectos en el tratamiento de las enfermedades cutáneas.

Solo hay un puerto habilitado que es el de *Cabras*, utilizándose también principalmente para desembarcos los fondeadores de *Gran Tarajal* y de *Pozo-Negro*.

Estrechas aunque llanas veredas enlazan actualmente los diversos pueblos de la isla; pero se mejorarán los medios de comunicación cuando estén abiertas las carreteras de las que se halla en construcción, la que partiendo de Puerto de Cabras terminará en Tuineje pasando por Casillas del Ángel y La Antigua, con una longitud de 28 kilómetros, y en estudio la de Oliva á Puerto de Cabras, pasando por Tetir, que tendrá 23 kilómetros.

DESCRIPCIÓN GEOGRÁFICA DE LAS ISLAS CANARIAS



Tip. A. J. Benitez.

Puerto de Cabras.—Fuerteventura.

RODRIGO DE LA PUERTA, Fotógr.

95

XXXIV

Poblaciones



PUERTO DE CABRAS, situado en la costa Oriental, á los 28° 28' 50" de latitud y 7° 39' 15" longitud, con 476 habitantes. Es residencia de las principales autoridades de la Isla y tiene clima saludable, buen fondeadero con muelle recién construído, y dos escuelas de primera enseñanza.

LA ANTIGUA, casi al centro de la Isla, en un llano bastante bien cultivado y á orillas de un lindo barranco cubierto de palmas, con 1,982 habitantes. Se halla á 270 metros sobre el nivel del mar, al pie de una cadena de montañas, y utiliza para el riego las aguas que se extraen de gran número de norias. Dista de Puerto de Cabras, por carretera, 19 kilómetros. Fué hasta hace poco tiempo, capital de la isla y tiene buena iglesia parroquial, dos escuelas primarias y una sociedad de recreo.

SANTA MARÍA DE BETANCURIA, villa con 359 almas. Se halla situada en un barranco y la fundó el caballero normando Juan de Bethencourt, primer conquistador de las Canarias. Véanse aún en ella casas con varios pisos como en Normandía. Fué la primera capital y es notable la Sacristía de su Iglesia en donde se conserva el pendón de la conquista. Tiene una escuela para niños y otra de niñas.

LA OLIVA, cerca de sus montañas á la altura de 520 metros y en regular terreno, aunque carece de agua, con 2,269 habitantes. Dista de Puerto de Cabras, por el trazado de la carretera, 23 kilómetros. Tiene dos escuelas de primera enseñanza.

TETIR, sobre la carretera en proyecto á 13 kilómetros de Puerto de Cabras, en fértil valle que pasa 260 metros del nivel del Océano. Cuenta 974 habitantes, una escuela de niños y otra de niñas.

TUINEJE, al Sur de la isla, distante de Puerto de Cabras 28 kilómetros por la carretera que se está construyendo, y unos 13 kilómetros del desembarcadero de *Gran Tarajal*, con 1,985 almas.

Tiene agua corriente, aunque en corta cantidad, dos escuelas de instrucción primaria y una sociedad de recreo.

En *Tiscamanita*, que es su pago principal con 573 habitantes, existe otra escuela de niños.

CASILLAS DEL ANGEL, sobre la carretera a 8 kilómetros de la Capital, con 857 almas. Recolecta cereales en regular cantidad y tiene dos escuelas primarias.

En el pago de la *Ampuyenta*, que cuenta 149 almas, se está construyendo el edificio, donde muy pronto se instalará un buen Hospital. (a)

PÁJARA, en un fértil valle, a la altura de 420 metros sobre el nivel del mar, con 1,102 habitantes y una escuela de niños y otra para niñas.

Distancias, en kilómetros, que median entre los pueblos de Fuerteventura.

PUERTO DE CABRAS.						
19	Antigua.					
29	7	Betancuria.				
8	11	17	Casillas del Angel.			
23	31	34	21	Oliva.		
30	14	6	23	39	Pájara.	
13	17	24	4	10	31	Tetir.
28	9	10	20	42	17	28 Tuineje.

(a) El reputado doctor en medicina D. Tomás A. Mena, á su fallecimiento legó una crecida suma para esta obra de caridad.

GOMERA

**Situación.—Extensión.—Habitantes.—Ayuntamientos.—
Suelo, clima y producciones.—Montañas.—Barrancos.—Bosques.—
Puntas.—Puertos.—Caminos.—Agricultura, Industria y Comercio.**

La isla de la Gomera, que entre los antiguos se conoció con el nombre de *Junonia menor*, se halla situada al S. O. de Tenerife, entre los 28° 2' y 28° 13' latitud Norte y 10° 54' y 11° 9' longitud Oeste del Meridiano de San Fernando.

Tiene 28 kilómetros (5 leguas) de longitud, 22 (4 leguas) de latitud y 435 (14 leguas c.) de superficie.

Asciende á 14,321 el número de sus habitantes, distribuidos en una villa, y 205 pueblos, aldeas y caseríos, componiendo estas poblaciones 6 Ayuntamientos, que son: San Sebastián, Vallehermoso, Hermigua, Agulo, Arure y Alajeró.

A cada kilómetro cuadrado corresponden 33 almas.

Está agregada esta Isla al partido judicial de Santa Cruz de Tenerife.

Su suelo es quebrado, pero con aguas abundantes que le hacen muy fértil; ofrece saludable y grata temperatura y produce trigo, cebada, maiz, patatas, tomates, ñames, plátanos, dátiles y otras sabrosas frutas: se cria también con esmero algún gusano de seda y mucho ganado cabrío y lanar.

Tiene montañas bastante elevadas y muy pintorescas por estar cubiertas de arbolado. Las más notables son: la llamada *Cumbre ó Alto Garajonay*, hacia el centro de la isla, con

1,342 metros de altura; *La Fortaleza*, con 1,245; *Roque de Agando*, 1,180, y el *Risco de Tajaqué*.

Entre sus muchos barrancos citaremos los nombrados *Guarchi*, *Guarchico*, *Argaga*, del *Ingenio* ó de los *Gallos*, y de *Garabato*.

Cubren sus bosques, á pesar de las frecuentes talas que han sufrido, más de 300 hectáreas de terreno, y están poblados de hayas, aceviños, laureles, brezos, mocanes, viñatigos, sabinas y palos-blancos. Citaremos como principales, los de *Ojila*, de las *Tajoras*, de *Iztagüe*, *Montoro*, la *Cumbre*, *Barranco del Cedro*, *Cabeza de Toro* y *Duraznillo*.

Son sus puntas más salientes las de *Hócico*, *Mahona*, *Agulo*, *Órganos*, *Peligro*, *Calera*, *Gaviota* y *Becerro*.

Hay varios puertos; pero todos ellos carecen de muelle. Los que ofrecen mayor seguridad son *Hila*, del *Valle del Gran Rey*, *Santiago*, del *Trigo* y *Guindaste* en Vallehermoso.

Carece de carreteras, reduciéndose sus medios de comunicación á pendientes y tortuosas veredas que, en largos trayectos, bordean temibles precipicios. En esta Isla se practica con éxito admirable, el lenguaje de los silbos, pues por medio de estos, hábilmente modulados, transmiten dos interlocutores, de montaña á montaña y á largas distancias, sus pensamientos.

Poco hay que decir respecto á su industria y comercio que se limitan á la pesca y preparación en conserva del atún, el cual se exporta juntamente con los plátanos, tomates, patatas y algunos otros frutos de la Isla.

Se encuentran algunas canteras de trípoli y de incrustaciones marmóreas, que no están en explotación.

DESCRIPCIÓN GEOGRÁFICA DE LAS ISLAS CANARIAS



Tip. A. J. Benítez,

San Sebastián de la Gomera.

RODRIGO DE LA PUERTA. Fotógr.

Poblaciones

SAN SEBASTIÁN, villa situada en la costa Oriental, junto á un barranco muy pintoresco, á los 28° 5' 40" de latitud Norte y 10° 53' 39" longitud Oeste, con 2,921 habitantes.

Es Capital de la Isla y residencia de la autoridad militar.

Hermosean esta población innumerables palmeras; tiene buena Iglesia parroquial, donde se halla el sepulcro del general Juan Rejón, dos escuelas primarias y una casa de hospedage.

Inmediata á la playa, se vé la famosa *Torre del Conde*, fortaleza construida por Fernan Peraza á fines del siglo XV.

VALLEHERMOSO, que merece su nombre y es la más rica población de la Isla, con 4,951 habitantes, una escuela de niños, otra para niñas y una casa de hospedage.

HERMIGUA, en pintoresco y fértil valle, dominado por altas cumbres de las cuales descienden abundantes aguas que aprovecha la agricultura, con 2,473 almas. Se divide esta población en dos barrios denominados, *Valle de arriba* el uno, que es el de mayor importancia y está á 350 metros sobre el nivel del Occéano, y *Valle de abajo* el otro, donde se encuentra la Iglesia parroquial.

Hay dos escuelas de primera enseñanza.

ALAJERÓ, cerca del mar y á la altura de 940 metros sobre el nivel de éste. Tiene 1,015 habitantes y una escuela primaria para cada sexo.

ARURE, al Este de la Isla, con 1,410 habitantes y una escuela de niños y otra para niñas, las cuales se encuentran instaladas en el pago denominado *Valle del Gran Rey*, que tiene hermosa y muy feraz campiña.

AGULO, en la parte Norte, á inmediación del mar, con 1,551 almas. Tiene esta población agradable aspecto; pero se halla amenazada por los desprendimientos de un escarpado risco que la domina, y del que se despeña una voluminosa masa de agua que forma vistosas cascadas. Son feraces sus campos y posée dos escuelas para la enseñanza de la niñez.

**Distancias, en kilómetros, que median
entre los pueblos de la Gomera.**

SAN SEBASTIÁN.					
20	Agulo.				
17	18	Alajeró.			
22	17	8	Arure.		
14	6	19	18	Hermigua.	
28	9	18	11	15	Vallehermoso.

HIERRO

**Situación.—Extensión.—Habitantes.—Suelo, clima y producciones.—
Montañas.—Barrancos.—Bosques.—Puntas.—Puertos.—
Caminos.—Agricultura y Comercio —Fuente medicinal.**

La isla del Hierro, que Plinio distinguió con el nombre de *Ombrios*, está situada al Sudeste de Tenerife, entre los 27° 38' y 27° 51' latitud Norte y 11° 41' y 11° 58' longitud Oeste del Meridiano de San Fernando.

Es su extensión 22 kilómetros (4 leguas) de largo, 17 (3 leguas) de ancho y 311 (10 leguas c.) superficiales.

Cuenta 6,238 habitantes repartidos en la Villa de VALVERDE y 61 caseríos todos los cuales constituyen un Ayuntamiento y forman parte del partido judicial de Santa Cruz de Tenerife. Corresponden 20 almas á cada kilómetro cuadrado.

Su suelo, escabroso como el de la Gomera, produce vinos, cereales, tabaco, alguna cochinilla y ricas frutas, especialmente higos de los que se exportá una buena cantidad para Tenerife y Canaria. El clima, aunque se siente algún frío en el invierno, es benigno y saludable; pero la pobreza de esta Isla, dimanada de la excesiva división de la propiedad, hace que emigren, para dedicarse en las otras al servicio doméstico, muchos de sus habitantes de ambos sexos.

Las montañas más culminantes que tiene esta Isla son: el *Alto del Malpaso*, con 1,745 metros de altura; la de *Tenerife*, con 1,340; el *Paso de Jinama*, 1,320; la de *Tincos*,

1,045; el *Paso de Tivataje*, 750; las *Asomadas*; la *Torre*; la *Bermeja*, y la de *San Antón del Pinar*.

Sus más profundos barrancos son los llamados de *Santiago*, *Arena*, de la *Fuente*, *Taguacinte*, *La Pasada*, *Meroce*, *Moreno*, de las *Casas* y de la *Tabla*.

Hay varios bosques, entre ellos, *El Júlán*, el *Pinar*, el *Monte Hueco*, los del *Risco del Golfo*, el de la *Dehesa* y el de la *Hoya grande*, que contienen pinos, hayas, mocanes, sabinas, brezos, etc.

De sus puntas más salientes citaremos las de *Caleta*, *Bonanza*, *Rosas*, *Niebla*, *Mocanal*, *Dehesa*, *Orchilla* y *Restinga*.

Aunque las costas son escarpados peñascos que defienden naturalmente á la Isla, cuenta varios puertos, siendo los principales el del *Hierro* ó de *Valverde*, que también se llama de la *Estaca*, el del *Golfo* ó de *Punta grande* y el de *Naos*. Ninguno de ellos tiene desembarcadero artificial.

Las comunicaciones en el interior de la Isla se verifican por caminos, que son regulares en lo alto de la cumbre y entre Valverde y el Golfo, y en los demás puntos por estrechas veredas de difícil tránsito. Su agricultura consiste en el cultivo rutinario de diversas plantas, limitando las operaciones mercantiles á la venta de algún tabaco, cochinilla y frutas secas. Escasean los manantiales; pero á causa de su mucho arbolado son frecuentes las lluvias, cuyas aguas se recogen y guardan para el abasto en las grandes cisternas que hay apropósito cerca de Valverde y dentro de las casas.

Hasta el año de 1610, en que fué derribado por un furioso huracán, el *Arbol Santo*, que también llamaban *Garvé*, suministró agua suficiente para cubrir las necesidades de los herreños. Este célebre árbol, especie de tilo ó de laurel, se hallaba en una cañada conocida con el nombre de *Tigulahe*, á 913 metros sobre el mar, y el agua que las brumas depositaban continuamente en sus anchas hojas, se recogía en dos albercas, que aún subsisten.

DESCRIPCIÓN GEOGRÁFICA DE LAS ISLAS CANARIAS



Tlp. A. J. Benítez.

Valverde.—Hierro.

RODRIGO DE LA PUERTA, Fotóg.

Tiene una fuente medicinal llamada de *Sabinosa*, que ha adquirido gran renombre por los saludables efectos de sus aguas, que son purgativas. (a)

Inmediatas al manantial hay dos casas de hospedage.

Poblaciones

VALVERDE, (Sta. María de) villa situada á los $27^{\circ} 47' 30''$ de latitud y $11^{\circ} 43'$ de longitud. Es cabeza del distrito municipal y residencia de las autoridades de la Isla. Tiene buena Iglesia Parroquial y está algo diseminado su caserío que se halla á 625 metros sobre el nivel del mar. Dista unos 5 kilómetros del Puerto de la Estaca con el que se comunica por una estrecha vereda bastante pendiente. Hay dos escuelas primarias, una sociedad de instrucción y de recreo y dos fondas.

Sus pagos principales son:

Mocanal, con 626 almas y dos escuelas de primera enseñanza.

Pinar, con otras dos escuelas para la niñez.

Frontera, con una escuela de niños.

Golfo, con una idem de niñas.

(a) Según el análisis practicado por el Dr. González Serrano, Licenciado en Farmacia, una libra castellana de las aguas del Pozo de Sabinosa contiene:

	Pulgadas cúbicas
Gas ácido hidro-sulfúrico	7' >
Acido carbónico libre	12'50
	GRAMOS
Carbonato de magnesia	16'50
Carbonato de sosa	1'40
Hidroclorato de sosa	1'50
Hidroclorato de magnesia	1'00
Sulfato de magnesia	5' >
Sulfato de cal	0'50

Su temperatura, al salir del manantial, es de 36° á 37° centígrados.

Antes del descubrimiento de las Américas era considerada esta Isla como la región más Occidental del globo, por lo cual los geógrafos antiguos convinieron en que fuese el primero el meridiano que pasa por el Hierro, contándose así todas las longitudes hácia el Este; pero después que el inmortal Cristóbal Colón descubrió el Nuevo Mundo, cada geógrafo fija á su arbitrio el primer meridiano, haciéndole pasar ordinariamente por la Capital de la nación respectiva.



INDICE

Páginas

I.—GENERALIDADES.—Isla.—Archipiélago.—Islas que forman el Archipiélago Canario.—Situación.—Superficie.—Nación á que corresponde	9
II.—Poblaciones.—Habitantes.—Suelo.—Clima.—Producciones.	11
III.—Industria y Comercio.—Exportación.—Agricultura.—Riqueza territorial y pecuaria.—Impuestos.	13
IV.—Instrucción pública.—Beneficencia.—Obispos.—Tribunales de justicia.—Audiencias.—Partidos judiciales.	15
V.—Elección de diputados á Cortes.—Idem provinciales.—Autoridades para los diversos ramos de la Administración pública.—Residencia de las Autoridades.	17
VI.—Defensa de las islas.—División marítima del Archipiélago.—Bandera de matrícula.—Faros	19
VII.—Buques.—Canales y escollos.—Carreteras y caminos.—Correos.—Telégrafos y teléfonos.—Corporaciones para el fomento de sus intereses.—Lenguaje.—Descripción de sus habitantes.	21
VIII.—IX.—X.—XI.—XII.—XIII.—Hombres célebres.—Distancias entre las 7 islas y el Cabo Jubi.—Idem entre los pueblos principales de las 7 islas.	23
XIV.—TENERIFE.—Situación.—Extensión.—Habitantes.—Partidos judiciales.	33
XV.—Producciones.—Temperatura.—Montañas.—Bosques.—Puntas	34
XVI.—Fuentes medicinales.—Carreteras.—Puertos.—Agricultura.—Comercio	36
XVII.—XVIII.—XIX.—XX.—XXI.—XXII.—Poblaciones.—Distancias entre varios pueblos de Tenerife	38
XXIII.—GRAN CANARIA.—Situación.—Extensión.—Habitantes.—Partidos judiciales.—Suelo, clima y producciones.—Montañas.—Bosques.—Puntas	51
XXIV.—Fuentes medicinales.—Vias de comunicación.—Puertos.—Agricultura.—Comercio.—Lazareto sucio	53
XXV.—XXVI.—XXVII.—Poblaciones.—Distancias que	

median entre las principales poblaciones de Gran Canaria	55
XXVIII.—PALMA.—Situación.—Extensión.—Habitantes.—Partido judicial.—Suelo, clima y producciones.—Montañas.—Bosques.—Puntas.—Fuentes medicinales.—Carreteras.—Puertos.—Agricultura, Industria y Comercio	65
XXIX.—XXX.—Poblaciones.—Distancias que median entre los pueblos de la Palma.	68
XXXI.—LANZAROTE.—Situación.—Extensión.—Habitantes.—Partido judicial.—Suelo, clima y producciones.—Montañas.—Puntas.—Caminos.—Puertos.—Agricultura, Industria y Comercio.—Islotes	75
XXXII.—Poblaciones.—Distancias que median entre los pueblos de Lanzarote.	77
XXXIII.—FUERTEVENTURA.—Situación.—Extensión.—Habitantes.—Suelo, clima y producciones.—Montañas.—Puntas.—Aguas medicinales.—Puertos.—Caminos	81
XXXIV.—Poblaciones.—Distancias que median entre los pueblos de Fuerteventura	82
XXXV.—GOMERA.—Situación.—Extensión.—Habitantes.—Ayuntamientos.—Suelo, clima y producciones.—Montañas.—Barrancos.—Bosques.—Puntas.—Puertos.—Caminos.—Agricultura, Industria y Comercio.—Poblaciones.—Distancias que median entre los pueblos de la Gomera	85
XXXVI.—HIERRO.—Situación.—Extensión.—Habitantes.—Suelo, clima y producciones.—Montañas.—Barrancos.—Bosques.—Puntas.—Puertos.—Caminos.—Agricultura y Comercio.—Fuente medicinal.—Poblaciones.	89

ULPGC.Biblioteca Universitaria



778301