

Conoce Gran. Canaria

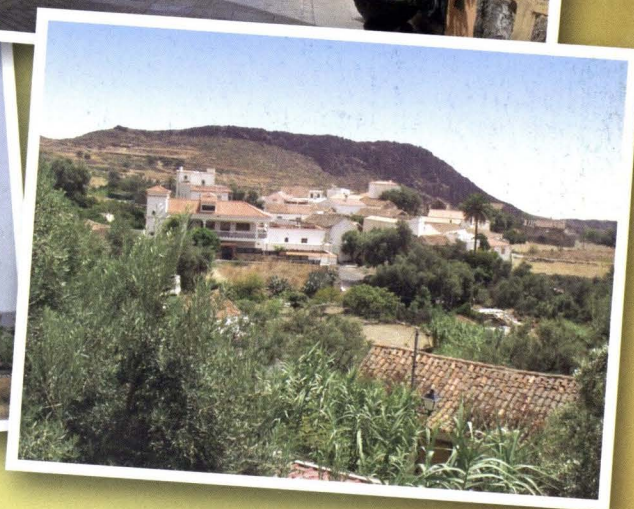

UNIDAD DIDÁCTICA • EDUCACIÓN SECUNDARIA

Elisa Torres Santana y Josefina Domínguez Mujica

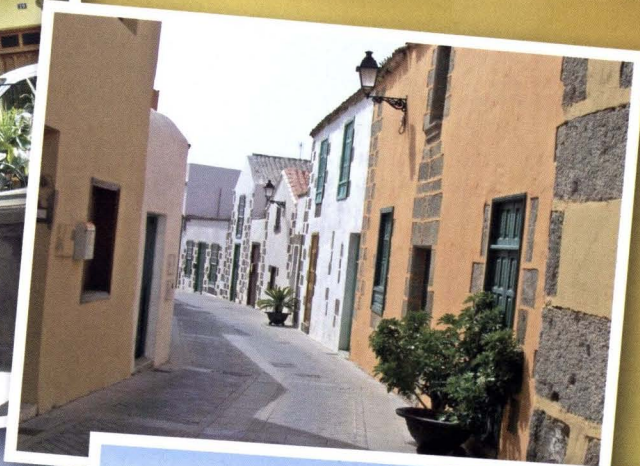
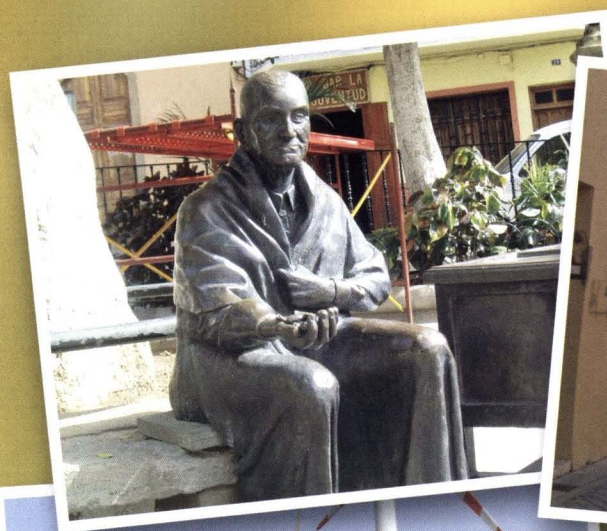

AGÜIMES

Un paseo por el Señorío Eclesiástico



Conoce Gran Canaria

Gran Canaria



Gran Canaria
Educa

PUBLICACIÓN

Autores textos

Elisa Torres Santana
Josefina Domínguez Mujica

Redacción, elaboración, fotografías y diseño gráfico

Francisco Aguiar Díaz
Carlos González Herrero
Yasmina Olivares Betancor
María Dolores Padrón Artilles

Asesoramiento didáctico

María Rosa Halaby Ascaso
Amparo Morente Castañeda

Maquetación e impresión

Linca, S. L.
Lepanto, 45
Telf.: 928 26 99 06 - 928 27 07 14
35010 Las Palmas de Gran Canaria
lincacanarias@terra.es

ISBN - (o. c.)

84-8103-435-5

ISBN - (C 2-5)

84-8103-440-1

Depósito legal

G.C.-93-2006

©Cabildo de Gran Canaria, 1ª edición 2006

© De los autores para sus textos



¿Dónde estamos y a dónde vamos?

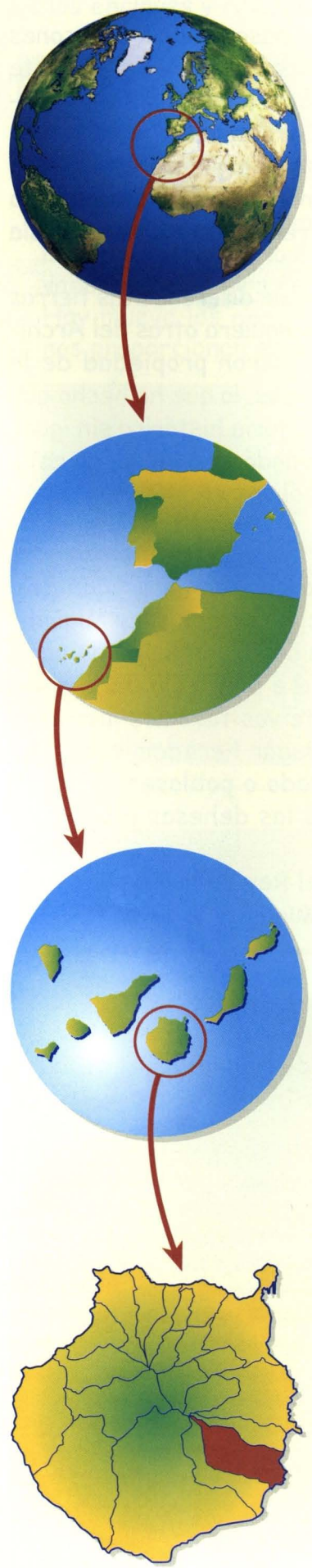

Nos encontramos en el Archipiélago Canario, formado por siete islas.

Canarias conforma una de las 17 comunidades autónomas del Estado Español. Está dividida en dos provincias: Las Palmas (Gran Canaria, Fuerteventura y Lanzarote) y Santa Cruz de Tenerife (Tenerife, La Gomera, La Palma y El Hierro).

Gran Canaria tiene 21 municipios y su capital es Las Palmas de Gran Canaria.

Agüimes está situado al sureste de la isla de Gran Canaria. Se encuentra delimitado por dos grandes barrancos: al Norte el de Guayadeque, y al Sur el de Balos. Las rampas que descienden desde la cumbre y algunos conos volcánicos configuran su relieve.

Así podemos observar tanto una superficie costera, intercalada por **conos volcánicos**, como una orografía más abrupta en el interior hasta llegar a la zona cumbre, donde los fuertes **escarpes** caracterizan el paisaje.

La aridez de su clima y los fuertes vientos del Noreste influyen en la aparición de una vegetación adaptada al medio. En la franja costera destacan los matorrales que desaparecen a medida que ascendemos. Hacia el interior se desarrolla una importante variedad de especies, algunas endémicas y otras introducidas: palmeras, tuneras, olivos, acebuches y pino canario.

Gentilicio	Agüimense
Superficie	79,29 km ²
Población	24.460 habitantes (2004)
Altitud máxima/mínima	675 m. (Temisas) 10 m. (Arinaga)
Distancia a Las Palmas de Gran Canaria	28,50 km
Fiestas importantes	Auto de Los Reyes Magos, enero Carnavales, febrero Nuestra Señora del Rosario, Traída del Gofio y Agua, septiembre



Nuestra ruta: "UN PASEO POR EL SEÑORÍO ECLESIÁSTICO"

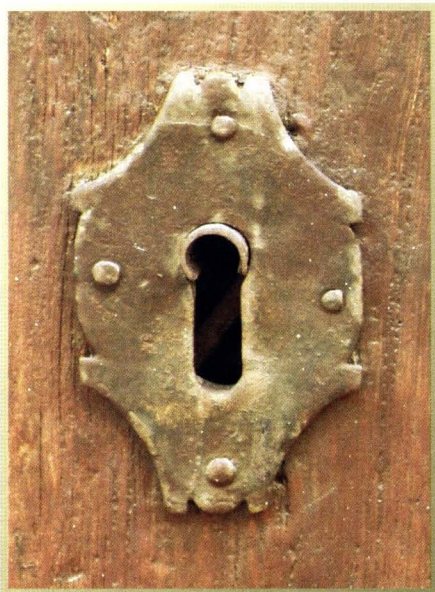

Entrar por esta puerta y pasear por los rincones de Agüimes te llevará a descubrir una apasionante mezcla de tradición y modernidad, donde se conjugan historia y cultura. Durante nuestro recorrido conocerás los vestigios de un esplendoroso pasado señorial y un presente en el que el arte ha llevado a esta villa a ser un referente cultural para la isla de Gran Canaria.

Una de las peculiaridades que diferencia las tierras de este municipio de cualesquiera otras del Archipiélago Canario es que fueron propiedad de la Iglesia durante cuatro siglos, lo que ha hecho que Agüimes tenga una trayectoria histórica sin igual. El Señorío Episcopal se fundó en 1487 y fue ratificado por los Reyes Católicos en 1491.

"Don Fernando e doña Isabel Rey y Reyna de Castilla de león de aragón de sevilla de toledo de salamanca [...] por quanto por vos el dicho don frey Miguel de la Serna obispo de la dicha canaria Rubicón nos fue suplicado e pedido por merced vos mandásemos dar nuestra carta de merced e privilegio del dicho lugar e heredamiento de aguimes [...] e por la presente vos fazemos merced gracia donación pura perfecta no revocable [...] del lugar heredamiento de aguimes [...] con todos los vasallos que en él han poblado o poblasen de aquí adelante e con sus puertos e pesquerías e con todas las dehesas prados e cañaverales e viñas [...].

Dado en la villa de Carmona a 10 de abril del 91 as Yo el Rey Yo la Reyna [...]"

Carta de donación del Señorío de Agüimes al obispo Fray Miguel de la Serna (1491).

Año tras año, la música, el teatro y los cuentos de ayer y hoy de distintas partes del mundo convierten a la villa sureña en un gran escenario. Encuentros como el Iberoamericano de Narración Oral Escénica, Músicas del Mundo y el Festival del Sur - Encuentro Teatral Tres Continentes llenan nuestras calles de colorido y Agüimes se convierte en lugar de obligado paso.



Agüimes

Un paseo por el Señorío Eclesiástico

Con nuestra ruta captaremos los vestigios del pasado señorial y veremos algunos de los enclaves y rincones más destacados del municipio.

PRIMERA PARADA

Polígono Industrial de Arinaga
Comprobaremos que el viento ha sido un aliado indispensable para el desarrollo económico de Agüimes. En el pasado movía las aspas de los molinos que elevaban el agua para regar los cultivos. Hoy mueve los **aerogeneradores** que nos proporcionan energía eléctrica.

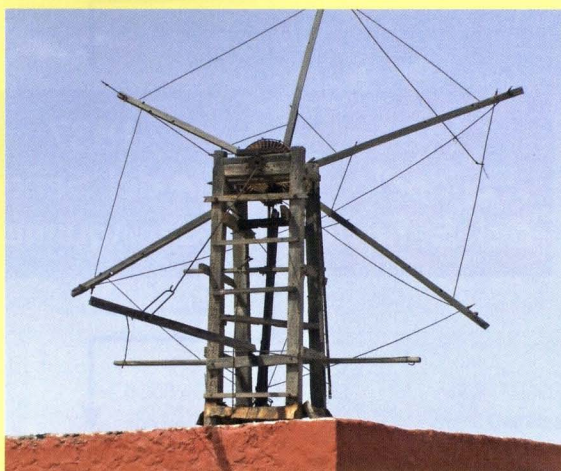

SEGUNDA PARADA

Casco Histórico

Durante el recorrido conoceremos el pasado señorial de la Villa. Paso a paso, descubriremos el encanto de sus calles adoquinadas, de sus plazas y, cómo no, de las esculturas que hacen de Agüimes un lugar especial.





NUESTRO EJE CRONOLÓGICO

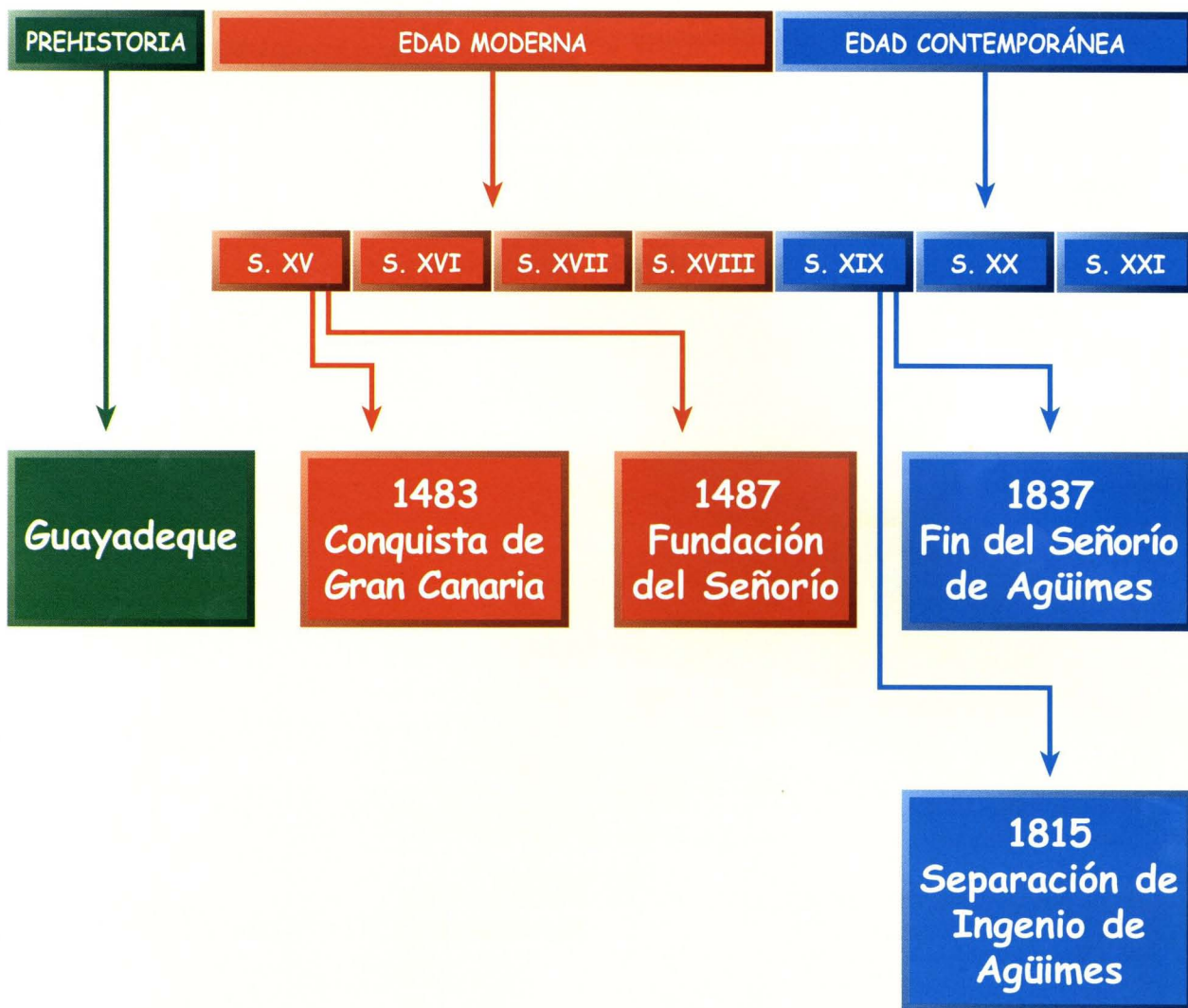

Tras finalizar la conquista de Gran Canaria en 1483, los Reyes Católicos otorgaron al obispo Frías unos territorios como pago por su colaboración y méritos durante la contienda. De esta manera nació el **Señorío** Episcopal de Agüimes, que ocupaba las tierras de lo que son en la actualidad los municipios de Ingenio, Agüimes y gran parte de Santa Lucía.

Las primeras edificaciones de la Villa se levantaron en una **altiplanicie** tras una montaña. Así se ocultaban de la vista de los piratas que se acercaban a la costa en busca de riquezas (observa el dibujo de la pág. 7).

Los obispos de la Diócesis de Canarias fueron los dueños y señores de las tierras del sureste de Gran Canaria durante cuatro siglos. La situación se mantuvo hasta 1837, año en que finaliza el Señorío de Agüimes.



Casa Episcopal (Agüimes).

Agüimes

Un paseo por el Señorío Eclesiástico

Mapa de Ruta

A continuación te mostramos un mapa de Agüimes. En él encontrarás los **topónimos** que te guiarán en el transcurso de la ruta.
¡Ayúdate de la leyenda!, es una pista con la que podrás interpretar mejor el mapa.

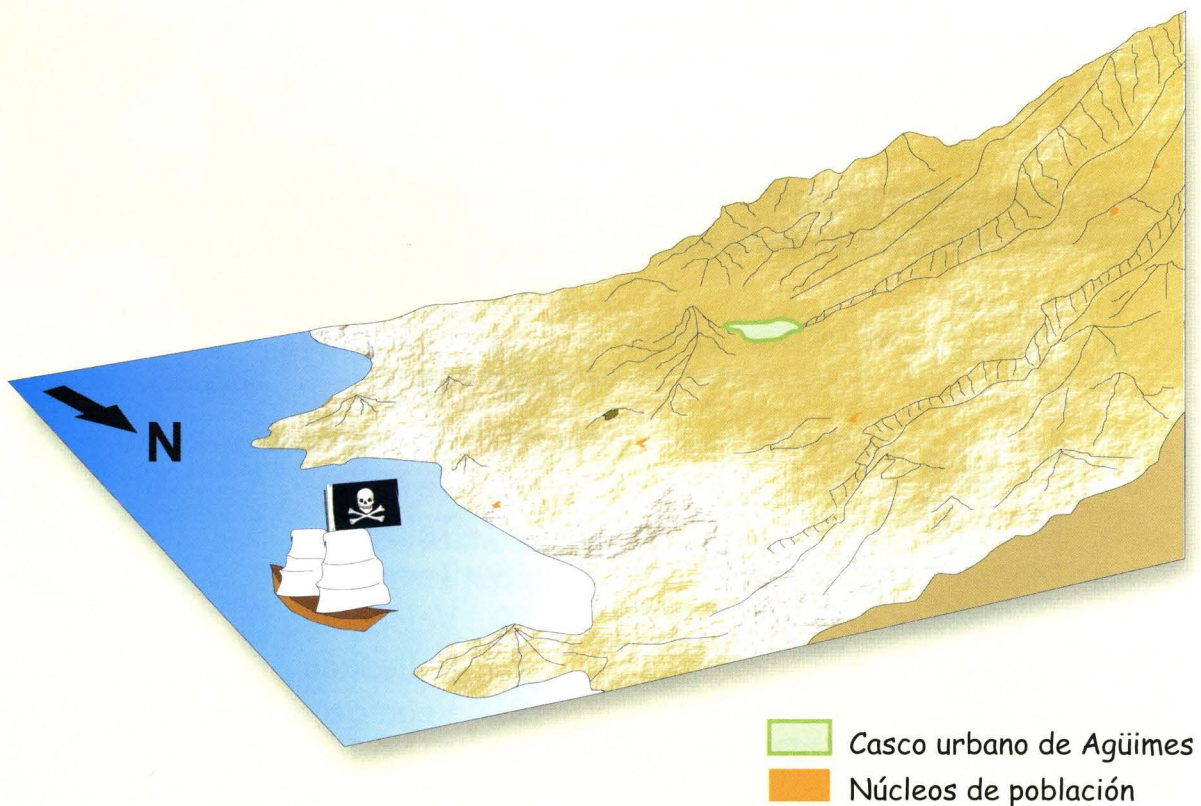
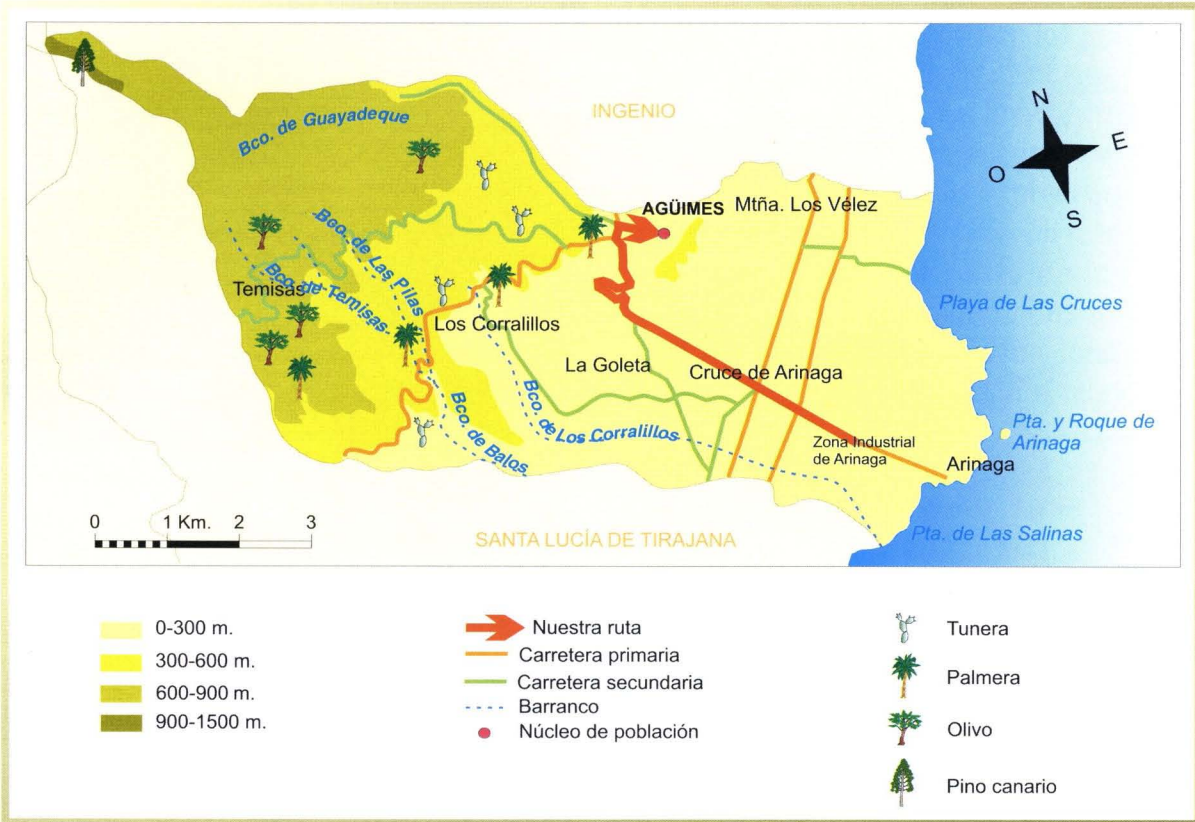



En el aula

1. Antes de comenzar, sería conveniente repasar la localización de los municipios de nuestra isla. Te presentamos la división municipal de Gran Canaria y te invitamos a que coloques cada número en su lugar correspondiente.

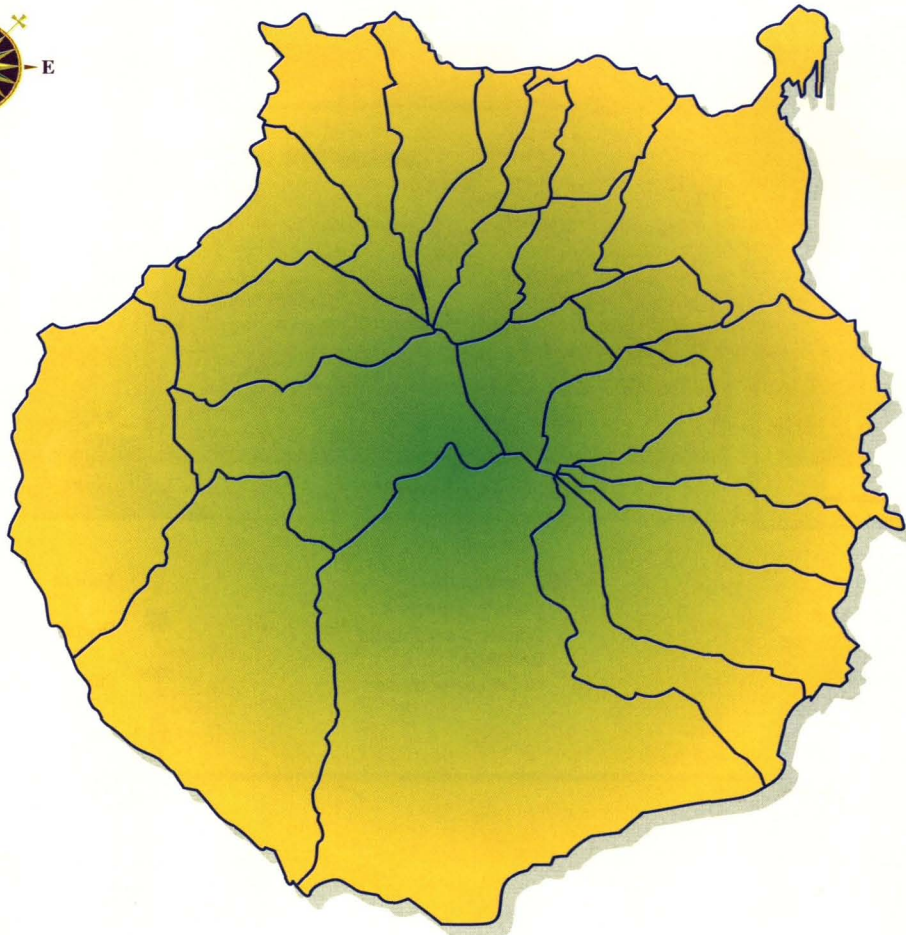
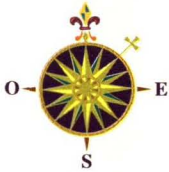

MUNICIPIOS DE GRAN CANARIA

- | | |
|-------------------------------|-----------------------------|
| 1. Agaete | 12. La Aldea de San Nicolás |
| 2. Agüimes | 13. Santa Brígida |
| 3. Artenara | 14. Santa Lucía de Tirajana |
| 4. Arucas | 15. Santa María de Guía |
| 5. Firgas | 16. Tejeda |
| 6. Gáldar | 17. Telde |
| 7. Ingenio | 18. Teror |
| 8. Las Palmas de Gran Canaria | 19. Valsequillo |
| 9. Mogán | 20. Valleseco |
| 10. Moya | 21. Vega de San Mateo |
| 11. San Bartolomé de Tirajana | |

2. El aceite de Temisas



El caserío de Temisas se encuentra al oeste de Agüimes, en el barranco que lleva su mismo nombre (mapa pág. 7). Uno de sus cultivos más tradicionales es el olivo. Prueba de ello son los restos de **almazaras**, molinos destinados a la elaboración de aceite. En la actualidad, se está intentando recuperar y potenciar esta actividad industrial ya que el aceite de Temisas ha sido objeto de reconocimiento en el resto de la isla por su calidad excepcional. Los olivos que crecen en esta zona están considerados como "especie única en el mundo".

Para la elaboración del aceite se levantaron diversos molinos en Temisas. Como ejemplos tenemos el de Las Cuevas y el de Aguedita. En las antiguas almazaras, las piedras o rulos que molián las aceitunas eran movidas gracias a la fuerza humana y animal.

Mecanismo de un molino de aceite

← piedra o rulo

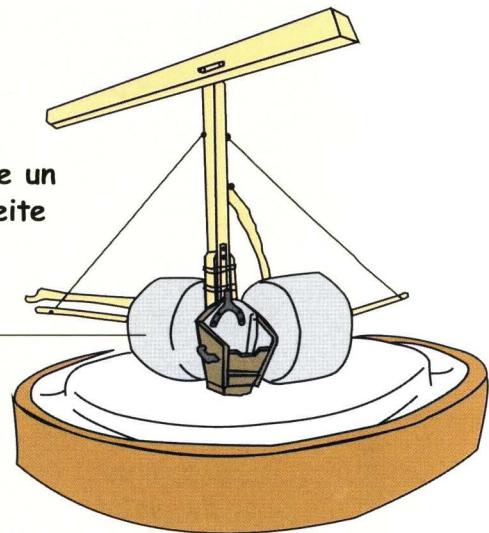

A continuación te mostramos dos ilustraciones: la primera representa el brote de la aceituna, y la segunda el envasado de aceite para su comercialización. Ordena los pasos intermedios.



- La parte líquida (agua y aceite) se separa mediante **decantadores**.
- El aceite se almacena en espera de su llegada a los mercados.
- La pasta se prensa para separar la parte líquida.
- Las aceitunas llegan al molino y se clasifican por calidades y variedades.
- Se muelen y se trituran hasta conseguir una pasta.





3. Ayer y hoy del viento



En la costa de Agüimes, el alisio, un viento del Noreste que sopla con una gran intensidad en este sector de la isla, ha sido protagonista de muchas de las actividades económicas del municipio. Este elemento se ha aprovechado de diferentes maneras y con diversos objetivos. En el siglo XIX, su fuerza se empleó para extraer el agua del subsuelo con la finalidad de regar los cultivos, sobre todo, el tomate. En la actualidad, con el viento se obtiene energía eléctrica mediante aerogeneradores. Estos han tomado un gran protagonismo en la zona de Arinaga formando un parque eólico.

El ayer del viento: Molino de Chicago

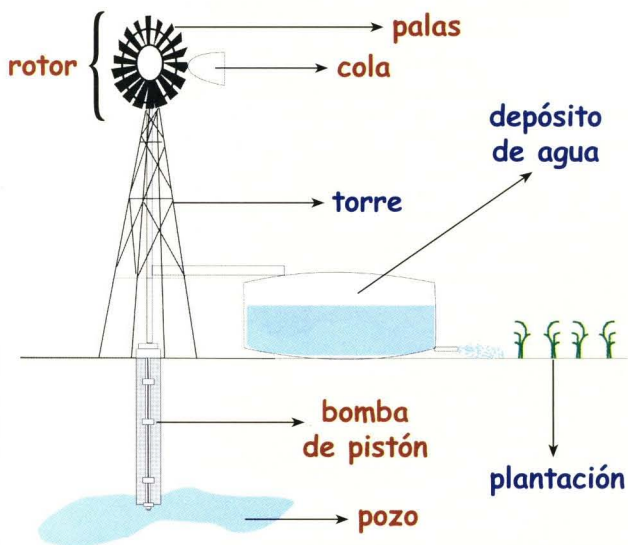

A. Busca 8 palabras relacionadas con un Molino de Chicago:

P	A	L	A	W	V	K	E
R	W	Ñ	G	T	I	L	R
Z	M	A	U	Z	E	Ñ	R
C	O	L	A	S	N	O	O
T	L	D	B	G	T	H	T
V	I	K	C	O	O	B	F
A	N	M	R	X	Y	E	U
J	O	G	A	C	I	H	C

El hoy del viento: Aerogenerador

B. Pon V (verdadero) o F (falso), según convenga:

- El aerogenerador es un avión de última generación.
- La fuerza del viento mueve los aerogeneradores.
- La veleta se usa para medir la velocidad del viento.
- Los aerogeneradores transforman la fuerza del viento en energía eléctrica.

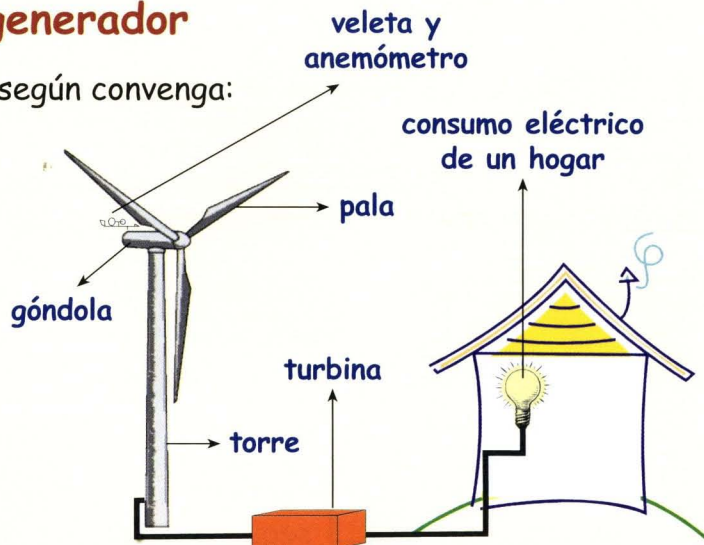

4. Señorío Eclesiástico de Agüimes



Ingenio
Agüimes
Santa Lucía

Señorío Eclesiástico de Agüimes

Durante siglos, la fundación del Señorío de Agüimes marcó el devenir histórico de este municipio. Al ser un territorio concedido por los Reyes Católicos a la Iglesia, su jurisdicción dependía directamente de un obispo que ejercía su poder sobre las tierras y habitantes que se encontraban dentro de sus límites.

Este hecho fue singular en el Archipiélago Canario, puesto que el resto de los señoríos existentes en las islas estaban en manos de la nobleza. Eran jurisdicciones señoriales las islas de Lanzarote, Fuerteventura, La Gomera y El Hierro, por lo que se denominaron Islas de Señorío. Sin embargo, Gran Canaria, Tenerife y La Palma dependían directamente de la Corona y, por ello, fueron conocidas como Islas de Realengo. Por otra parte, en la isla realenga de Tenerife nos encontramos dos territorios señoriales, el de Adeje y el del Valle de Santiago, que estaban en manos de señores pertenecientes a la nobleza.

A. Ayúdate del texto y de la leyenda para colorear las islas:

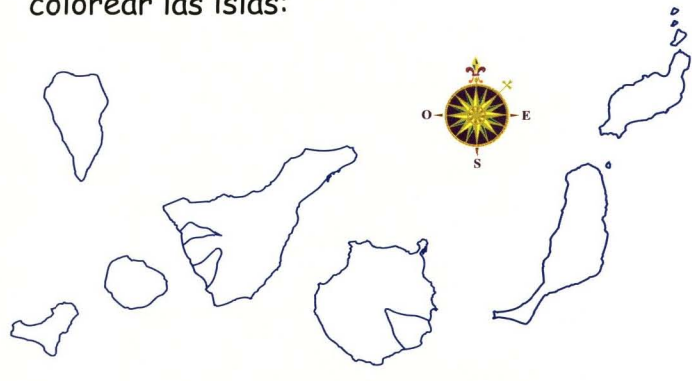

Isla de Realengo
Isla de Señorío
Territorios Señoriales en Isla de Realengo

B. Basándote en la información que has leído, une con flechas las columnas. Razona tu respuesta.

Si un campesino de Teror necesitaba cortar madera pedía permiso a los representantes de los reyes. ¿A quién le pedía permiso si el campesino era de...?

GÁLDAR

ADEJE

ARRECIFE

LA LAGUNA

VALVERDE

BETANCURIA

TEMISAS

SEÑOR ECLESIÁSTICO

SEÑOR

REPRESENTANTE DE LOS REYES



En Ruta



PRIMERA PARADA: PARQUE EÓLICO (ARINAGA)

Ante los problemas ambientales como los residuos radioactivos, la lluvia ácida y la contaminación atmosférica, se buscan soluciones en el desarrollo de las **energías renovables**. El Parque Eólico de Arinaga es un ejemplo de transformación de un elemento natural, como el viento, en electricidad mediante el uso de aerogeneradores. La energía eólica se nutre de un recurso gratuito e ilimitado, el viento, no contamina y su impacto ambiental es muy pequeño comparado con otras fuentes de energía.

TEMA DE ESTUDIO:

- ¿Dónde estás?:
- ¿Qué elemento del paisaje relacionas con el viento?:
- ¿Qué tipo de energía se consigue?:
- ¿Por qué se considera energía renovable?:
- ¿Crees que contamina?:
- Elementos de un aerogenerador:

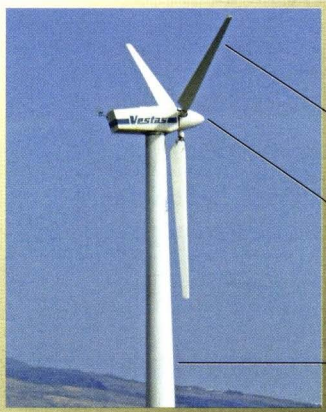

.....

.....

.....

.....

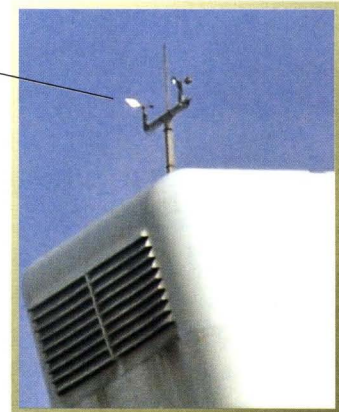

CONCLUSIÓN:

Haz un listado de las posibles ventajas y desventajas que presenta la creación de un parque eólico en la zona de Arinaga. Razona tu respuesta.

.....

.....

.....

.....



SEGUNDA PARADA: CENTRO HISTÓRICO

Más de cinco siglos de historia se encierran en las calles del centro histórico de Agüimes. En cada rincón hallamos esculturas que nos acercan a personajes y acontecimientos del pasado. De la misma manera, las fiestas populares de la Villa también están representadas. Los carnavales de Agüimes son un claro ejemplo de festejos tradicionales y afamados en los que todo el pueblo participa. Entre sus múltiples actos están la "Elección de la Lagarta" y "La quema del Lagarto".

1. Subraya en el mapa las calles de la Villa de Agüimes por las que pasamos.



2. Señala con una † el lugar donde se encuentra la Iglesia de San Sebastián.

3. Localiza los siguientes elementos en el plano poniendo la letra en el lugar que corresponda:



a. ¿Qué fiesta tradicional representa?

.....



b. ¿Con qué actividad económica lo asocias?

.....



c. Escribe el nombre de la plaza

.....



d. ¿Qué es?

¿A quién pertenece?

.....

.....

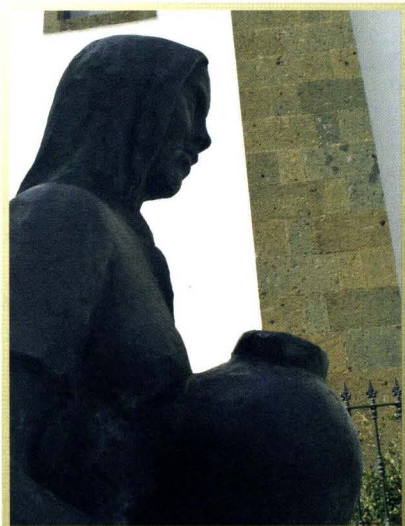

e. Elige un nombre para la escultura

.....

.....

Agüimes

Un paseo por el Señorío Eclesiástico

Refresca tu memoria

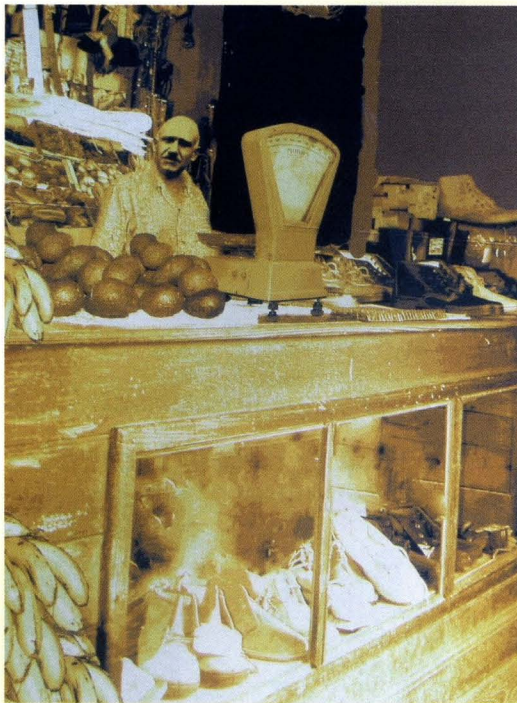

Hasta hace unos pocos años la economía de la Villa de Agüimes se fundamentaba en la agricultura y la ganadería. En la actualidad, aún tiene cierta importancia el cultivo del tomate y la cría del ganado caprino, actividades que han pasado a un segundo plano tras el desarrollo de otros sectores económicos representados principalmente por el Puerto, el Polígono Industrial y el Parque Eólico, todos ellos en la zona de Arinaga. El Parque Eólico de Arinaga, con un elevado número de aerogeneradores, supone una apuesta por el avance de la innovadora industria de la energía del viento. Otro tipo de sector económico que está teniendo una destacada proyección es el turismo rural, al que se han destinado algunas viviendas tradicionales.

1. Relaciona cada foto con el sector económico al que corresponda (primario, secundario y terciario).



Actividad:
Turismo
Sector económico:



Actividad:
Industrial
Sector económico:

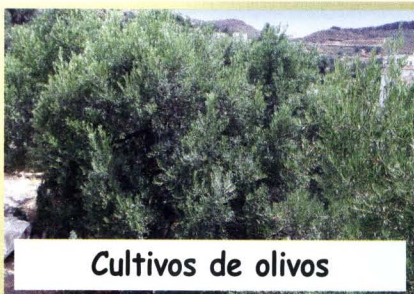

Actividad:
Agrícola
Sector económico:

2. Durante el recorrido por la Villa de Agüimes has podido comprobar que las esculturas forman parte de la vida diaria de sus habitantes. A continuación te mostramos diversas fotos que debes relacionar, mediante flechas, con el texto que corresponda.

"Marcho contigo, mi Villa sin canciones
Desde el alba sangrante de mis ojos,
Y te llevo por doquier como la fuente
Llevo con gozo su pesar de agua".



Como decía en el siglo XVII
Gaspar Lucas Hidalgo:
"La mujer se viste de hombre
Y el hombre se viste de hembra
Aquí se asan entre cuestas
Allá se asan entre cuestas.
Que de gritos por las calles,
Que de burlas, que de tretas
Que de harina por el rostro
Que de mazas que se cuelgan..."



"A Mariquita Dolores Sánchez
Hernández por endulzarnos la
infancia a los niños y niñas de Agüimes".
Agüimes, 20 de enero 2002



"Noche morena en las manos
Y entre los sueños;
Noche en el río que espera,
Y en el amor que te llama,
Como el grito que se lleva
El viento ciego y el llanto".

Orlando Hernández Martín

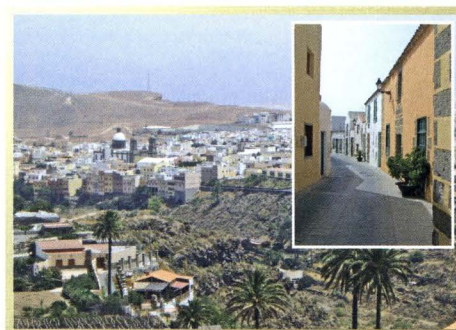



Además de los molinos de viento, en esta zona de la isla encontramos molinos de agua, denominados así porque aprovechan la fuerza del agua para mover su maquinaria. En Agüimes se utilizan para la producción de gofio, un alimento reconocido en el resto de la isla por su calidad. Una de las fiestas más populares de Gran Canaria es "La traída del gofio y del agua" que se celebra en Agüimes el último sábado de septiembre. En ella se recuerda la costumbre de los lugareños de ir a los "Molinos de Ananías" y de "Lolita" para tostar y moler el millo.

¿Cómo funciona un molino de agua?

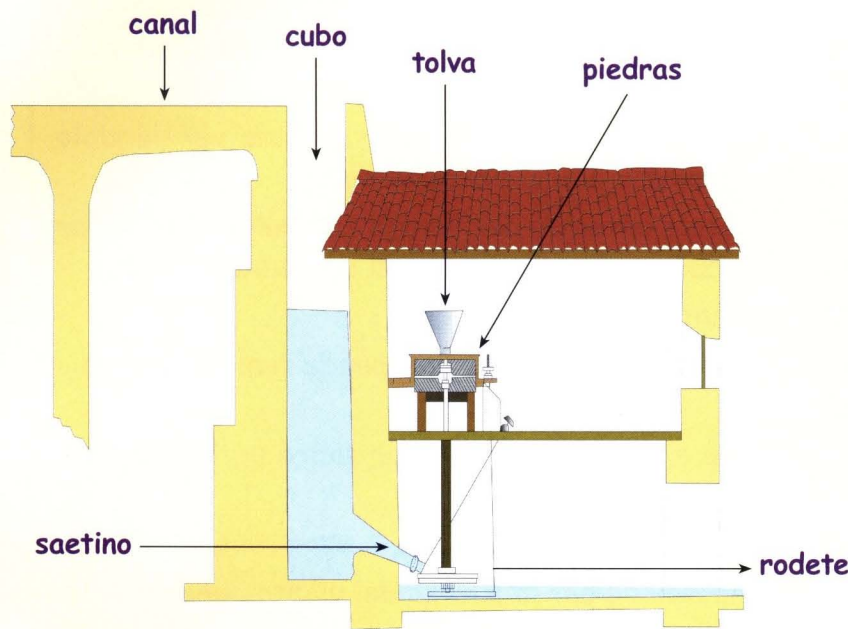

En este tipo de molino, el agua es la fuerza motriz. Esta pasa por el canal y llega hasta el **cubo**, entrando con presión por el **saetino**. Finalmente cae sobre el **rodete** con tal fuerza que mueve las piedras encargadas de moler el grano depositado en la **tolva**.

3. Relaciona cada término con el molino que corresponda:

	M. Chicago	Aerogenerador	M. Agua	Almazara
TÉRMINOS	Electricidad			
	Aceituna			
	Viento			
	Gofio			
	Agua			
	Pala			
	Fuerza humana y animal			

Hemos llegado al final de nuestro recorrido, esperamos que hayas disfrutado con nuestras actividades. No olvides que debes proteger y conservar todo lo que has visto, nuestro **PATRIMONIO**, para que el día de mañana lo puedan disfrutar las futuras generaciones.



Nuestro diccionario de ruta

AEROGENERADOR: aparato que transforma la energía eólica (del viento) en energía eléctrica mediante el movimiento de sus palas. Un conjunto de aerogeneradores forma un parque eólico.

AGENTE ATMOSFÉRICO: elemento (como el agua o el viento) que actúa sobre el relieve y lo transforma.

ALMAZARA: molino de aceite.

ALTIPLANICIE: terreno llano situado a cierta altura sobre el nivel del mar.

BOMBA DE PISTÓN: aparato que sirve para elevar el agua a un depósito exterior, mediante una pieza llamada pistón que es la que presiona el agua para subirla.

COLA: parte del Molino de Chicago cuya función es saber la dirección del viento.

CONO VOLCÁNICO: forma del relieve originada por la acumulación de materiales procedentes del interior de la tierra.

CUBO: estructura vertical en la que cae el agua que posteriormente mueve el rodete.

DECANTAR: separar un líquido de los sedimentos que contiene vertiéndolo suavemente en otro recipiente, mediante el uso del decantador.

ENERGÍA RENOVABLE: es la energía obtenida de fuentes naturales inagotables como el sol, viento... gracias a las cuales se reduce el nivel de contaminación.

ESCARPE: terreno con una pendiente pronunciada.

IMPACTO AMBIENTAL: efecto que la actividad humana puede realizar al medio natural con sus actuaciones.

JURISDICCIÓN: poder que tiene alguien para gobernar sobre un territorio y sus habitantes.

MACIZO: conjunto de montañas que forman una unidad.

MOLINO DE CHICAGO: máquina movida por la fuerza del viento que se utiliza para extraer agua del subsuelo.

PALA: pieza de forma rectangular o redondeada cuya misión es la de capturar el viento, transmitiendo su potencia al resto del aerogenerador mediante su giro.

PATRIMONIO: conjunto de bienes de interés cultural, medioambiental, arquitectónico... que forma parte de la memoria colectiva.

POLÍGONO INDUSTRIAL: terreno destinado exclusivamente a fines industriales.

POZO: uno de los métodos utilizados para extraer agua del subsuelo.

RODETE: turbina que recibe la fuerza del agua para generar el movimiento.

ROTOR: parte giratoria que sustenta las palas de los molinos de viento.

SAETINO: conducto que vierte el agua sobre el rodete.

SEÑORÍO: territorio perteneciente a un señor. Cuando el Señorío está en manos de la Iglesia se denomina Señorío Eclesiástico.

TOLVA: cajón de madera en el que se deposita el grano a moler.

TOPÓNIMO: nombre propio de un lugar.

TURBINA: maquinaria destinada a transformar el movimiento giratorio de las palas del molino en energía eléctrica.

Aguilmes

Un paseo por el Señorío Eclesiástico





© Del documento, los autores. Digitalización realizada por ULPGC. Biblioteca universitaria, 2014.



LA CAJA DE CANARIAS
Obrasocial