



Anuario General  
de las  
Islas Canarias  
1927

**PETROLEO**

**SUNFLOWER**

**GASOLINAS**

**PLUME**

**SPHINX**

**ACEITES**

**GARGOYLE**

**MOBILOIL**

*Vacuum Oil Company  
of Canary Is. S. A. E.*

*Las Palmas - Sta. Cruz Tenerife.*



**BIBLIOTECA  
SAULO TORON**

<b>BIBLIOTECA UNIVERSITARIA</b>
<b>LAS PALMAS DE G. CANARIA</b>
N.º Documento <u>423821</u>
N.º Copia <u>423829</u>

# ANUARIO GENERAL

DE LAS

# ISLAS CANARIAS



*Año 1927*



LAS PALMAS

Tipografía del DIARIO, Buenos Aires 36

1927

# AVISO

**T**ODAS las casas de comercio tienen derecho a la publicación gratuita de sus señas en este ANUARIO.

La Administración no responde de omisiones ó errores involuntarios.

Por el interés mismo de los señores Comerciantes e Industriales, les rogamos se sirvan comunicarnos por escrito los cambios o rectificaciones que debemos hacer. Las cartas deben ser dirigidas a la Administración del ANUARIO GENERAL DE LAS ISLAS CANARIAS, calle de Luis Morote, 10, Puerto de la Luz - Las Palmas (Gran Canaria.)

---

# Mi Propósito

---

**A** PARECE al público el **Anuario General de las Islas Canarias**, obra sin otras pretensiones que las de ofrecer datos y orientaciones que de seguro resultarán provechosas y de interés general.

No me ha movido otro deseo al realizar este trabajo recopilativo, que el formar una obra útil, necesaria, cuyo vacío se hace sentir. La importancia enorme de las Islas Canarias, su movimiento comercial, su riqueza productora, su magnífico clima y tantas otras causas, razones son más que bastantes para lanzar a los vientos de la publicidad este **Anuario**, que es mi propósito aparezca todos los años con las modificaciones que el cambio de los sucesos exija.

Interésame hacer resaltar que no se trata de una obra original, sino de una labor de recopilación de datos ya publicados en diversas revistas y periódicos; mi trabajo ha consistido en buscar detalles y descripciones, cifras, estadísticas; modificar aquello que ya no es fiel reflejo de la vida actual de estas islas; ampliar y enriquecer determinados asuntos con nuevos datos; pero todo ello, siempre teniendo a la vista cuanto de estas islas se ha dicho en otras ocasiones.

Si el **Anuario General de las Islas Canarias** que hoy lanzo al público, llena el fin práctico que me he propuesto, esa será mi mayor satisfacción.

JUAN T. ROBERT,



# Resumen de la Historia del Archipiélago Canario

---

## Los tiempos fabulosos

Si la Historia de los tiempos empieza desde que su nombre figura en los relatos de los hombres, la del Archipiélago Canario se iniciaría en una época remotísima, siendo sus primeros historiadores los Poetas, que han establecido con sus ficciones los orígenes de muchas historias que se tienen por ciertas.

Homero, Hesiodo y Píndaro, cantaron las Hespérides, y Platón dió a las fábulas consistencia, hallando la porción de realidad que hay en toda leyenda en la invención de la Atlántida.

Y esta invención afortunada que admitieron otros hombres ilustres, (1) ha llegado hasta nosotros.

\* \* \*

Las expediciones de Neco y de Setapes y el periplo de Hanmón que menciona Herodoto, no hablan de las Islas. Es seguro que las conocieron los fenicios; y el nombre de «Purpurinas» dado a Lanzarote y Fuerteventura, —de la «orchilla» que servía para dar el color púrpura,— lo demuestra; como el relato de Plutarco, en la vida de Sertorio, expresa que los romanos solo tuvieron de ellas escasas noticias.

---

(1) Aristóteles.—Diodoro de Sicilia.—Virgilio en «La Eneida» y Horacio en sus «Odas».—Séneca en «Medea».—Tíbulo en sus «Elegías».



## Cronistas e Historiadores anteriores al Siglo XV

---

El fragmento de Plinio en que se refiere la expedición de Juba, Rey de la Mauritania Tingitana en tiempos de Augusto, es el primer documento que ofrece cierto carácter histórico.

En él aparecen las Islas con sus denominaciones (1) y ciertos caracteres peculiares, como las cañas y tañaejas que pudieron dar su nombre al Archipiélago (*canna*): y los perros (*canes*), de los que también se ha creído que procede.

Se ocuparon con certidumbre acerca de su existencia, Estrabón, Pomponio Mela, y Ptolomeo; de la que empezó a dudarse en los escritores posteriores, hasta que se confundieron en los cuentos y tradiciones de la Edad Media con las tierras maravillosas, de las poéticas fábulas gentiles, en las que se entretregieron las candorosas leyendas cristianas.

La fecunda curiosidad, madre de los descubrimientos geográficos, se había perdido en el milenio sombrío, y solo aquí y allá (2) se recoge alguna referencia que en los Siglos posteriores, —XIII al XIV,—sirven de base a las leyendas de los Santos exploradores y aventureros; San Brandón, o San Borondón, los Obispos de las Siete Ciudades, etc.

Los Arabes adornaron las antiguas relaciones con la fantasía que creó Los Cuentos maravillosos, (3) y las llamaron «*Fortunans-Sahida*», (Afortunadas-Felices), y «*Khaledat*» (Eternas).

---

(1) Ombrios, Junonia y Capraria (Fuerteventura); Nivaria (Tenerife) Canaria (Gran Canaria); Pluvialia... etc etc.

(2) San Isidoro de Sevilla en el siglo VII; el geógrafo irlandés Dicuil; el poeta griego Tzetzes, que las confunde con las Británicas, y algunos otros.

(3) El primer escritor árabe que se ocupa de las Canarias—El Mas'udi's —lo hace en su obra «Los prados de oro y las minas de piedras preciosas.»



El célebre geógrafo El Edrisi habla de las Canarias de esta manera vaga y soñadora. Abuifeda es más conciso, pero tampoco aporta ningún dato de interés. Ibu-Khal-dim—ya en el siglo XIV—puede considerarse como un historiador verídico. (1) Y Bakui y Abu-Obaid el Bekri, que escribieron en el Siglo XV, insisten en los relatos novelescos.

## Primeras exploraciones

Los estudios antropológicos han demostrado la convivencia de varios tipos humanos en el Archipiélago: el Guanche —la raza primitiva o autóctona, idéntica a la de Cro Magnón;— el semita; y el líbico-egipcio. (2)

Por su posición geográfica estas islas debieron ser raras veces visitadas por los aventureros del mar; de ahí que apenas existen noticias históricas de estas expediciones, habiéndose comprobado únicamente las muy cercanas a su conquista.

La primera de que se tienen datos positivos es la de Lanxilotto Maloxello (3) Siglo XII al XIII—que dió su nombre a la Isla de Lanzarote, siendo también muy interesante la de Angiolino de Teggia, —en 1341,—que reconoció estas Islas con una escuadra portuguesa enviada por Alfonso IV, y recogió cuatro prisioneros, pieles, cera, granos, frutas, aceite de pescado, palo para tinte, y un curioso ídolo de piedra.

Los marinos catalanes, andaluces, mallorquines, lusitanos, genoveses y normandos, asaltaban con tanta frecuencia estas playas haciendo presas de hombres y ganados, que llegaron a hacerse familiares en Europa, hasta el punto de solicitar uno de los Infantes de la Cerda desposeído del trono de Castilla, del Papa Clemente VI, la investidura de este dominio con el título de Príncipe de la Fortuna.

(1) El viaje de Ben-Farroukh, (como el de los Magruinós, que cuenta El Edrisi, y las expediciones piráticas de los normandos y musulmanes), es probable, pero las fuentes históricas de aquella expedición no aparecen muy claras.

(2) Los dos últimos tipos, evidentemente invasores en épocas inciertas.

(3) En los mapas de la época aparece esta Isla con ese nombre y el escudo de Génova, y la de Fuerteventura con el de «La Forte—Ventura». Y en «Le Canariem»,—la crónica de la conquista,—se mencionan las ruinas de un castillo que los conquistadores encontraron en sus playas.

Otras muchas de aquellas aventureras expediciones han podido ser comprobadas, siendo dignas de mencionarse la del Capitán Ruiz de Avendaño a Lanzarote, y la del Conde de Ureña a la Gomera, con sus combates y episodios, que demuestran el frecuente trato con los indígenas en tiempos muy anteriores a la conquista, y su generosa condición.

## Extracto de la Crónica de la Conquista

Don Juan de Bethencourt, Barón de Saint-Martin de Gailhart, y Señor en Normandía de estos y otros lugares, conocedor de la existencia de las Islas Canarias por las correrías de sus paisanos, y por los relatos de algún esclavo natural de ellas, decidió emprender su conquista, solicitando al efecto siete mil libras tornesas de su tío Rubín de Bracamonte,—al que dió en prenda su señorío de Grainville le Tinturiere,—y unido a Gadifer de la Salle, reclutó en la Rochela hombres de armas y colonos, llevando en su compañía al franciscano Pedro de Boutier y al presbítero Juan Leverrier—que fueron sus cronistas—y como intérpretes a Alfonso e Isabel, indígenas bautizados, naturales de Lanzarote. La expedición, que la componían 53 hombres, llegó a la Isla de la Graciosa en el mes de Julio de 1402.

Sometido el Rey de Lanzarote Guardafia (1) con los 200 hombres que habían dejado las incursiones de los piratas, reducidos a la mísera condición de alimañas perseguidas, (2) levantó Bethencourt un castillo y una capilla en las playas de Rubicón, y embarcó para Fuerteventura, que reconoció, pasando después a España, donde ofreció el Señorío de las Islas a Enrique III.<sup>o</sup> «el Doliente» Rey de Castilla, que le concedió 20.000 maravedises y una nave bien pertrechada.

A su vuelta se rindieron a discreción Guardafia y sus súbditos.

(1) «Como amigo, no como súbdito»—así dice la Crónica» y para que los amparase de los corsarios.

(2) Los isleños se refugiaban en las cuevas «del Verde» que se extienden más de tres leguas.

(4) Las ruinas de esta primitiva Iglesia, situada frente a la Bocayna, están señaladas con una cruz.

tos que se habían sublevado contra Bertín de Berneval; (1) Gadifer renunció a la conquista (2) y se volvió a Francia, y Bethencourt emprendió la de Fuerteventura auxiliado por Guardafia y sus isleños, muy hábiles en el manejo del arco y la ballesta, estableciendo sus reales en el Castillo de Rico-Roque. (3)

Sus incesantes correrías (4) lograron atemorizar a los isleños, hasta que el 18 de Enero de 1408 se rindió el Rey Guixó de Maxolata con 42 de sus guerreros, y el 25 el Rey Ayore de Janfía con 46 de los suyos.

\* \* \*

Vuelto Bethencourt de Europa con nuevas fuerzas, hizo audaces correrías por las Islas y la costa de Africa arrebatando hombres y mujeres y abundante botín, (5) sufriendo en las playas de Arguineguín (Gran Canaria) una seria derrota, y retrocediendo ante la conquista de La Palma, que le pareció empresa árdua y dificultosa.

Los habitantes del Hierro, en cambio, se sometieron sin lucha atraídos por engañosas promesas, y Bethencourt, manchando su limpia historia, los redujo a la esclavitud, vendió en Europa a su Rey Armiche con 111 de sus súbditos, y repartió la isla entre los 120 colonos que trajo de Normandia.

En Fuerteventura y Lanzarote hizo análogos repartimientos, reservándose el quinto; nombró Alcaldes, reservando a su sobrino Maciot el mando supremo, visitó en Roma al Papa Inocencio VII,

(1) Llenan dos capítulos muy tristes de la crónica la traición de Bertín de Berneval, Gobernador del Castillo de Rubicón, que de acuerdo con el capitán de un buque corsario, «El Tajamar», apresó 22 isleños que vendió en Europa, y perpetró otros tremendos crímenes que pintan la condición de aquellos aventureros.

(2) Son realmente pueriles las causas de estas diferencias entre los dos caudillos, que retrasaron la conquista de Fuerteventura; como las que después promovió el bastardo de Gadifer, Aníbal, que quedó en las Islas.

(3) Los conquistadores levantaron también el de Valtarajal, donde se erigió el primer santuario de Fuerteventura. Y el de Rico-Roque fué destruído por los indígenas, y vuelto a reconstruir.

(4) En una de ellas Juan Le Courtois, que la mandaba, recogió más de 1.000 cabras, y fué muerto un indigena gigantesco que medía 9 pies de alto.

(5) Entre este botín figuraron algunos camellos, que se multiplicaron prodigiosamente en Fuerteventura y Lanzarote.

que nombró Obispo de Rubicón al padre Alberto de Las Casas, (1) y regresó a su feudo de Grainville, donde acabó obscuramente en 1422.

## Viscitudes de las Islas de Señorío

Menos la isla de Lanzarote que se reservó Maciot su sobrino, (2) el conquistador vendió el Señorío de las Canarias al Conde de Niebla—en 1418,—que lo cedió a Guillén de las Casas; de éste lo heredó Hernán Peraza y a su muerte Diego García de Herrera, casado con su hija, (3) extendiéndose sus dominios sobre Fuerteventura, el Hierro y la Gomera, sometida a cambio de protección contra los corsarios, y la costa de Africa, donde levantaron fortalezas (4) y hacían frecuentes correrías.

## Conquista de Gran Canaria

Reservada a la Corona por ciertos convenios la conquista de las Islas no sometidas, se organizó una expedición por mandato de la Reina Isabel la Católica, compuesta de 600 infantes, 30 lanzas y algunos falconetes, al mando de Juan Rejón, que desembarcó en las Isletas el 23 de Junio de 1478 y el 24 estableció su real (5) en las orillas del Guiniguada, donde fundó la Ciudad llamada del Real de Las Palmas.

La táctica prudente de Rejón, que se limitó a rechazar los ataques de los indígenas manteniéndose sobre el país, y evitando exponer sus tropas a una batalla campal, siempre peligrosa con-

(1) Aunque anteriormente hubo varios Obispos de Canarias, nombrados por diversos Pontífices, el primero que ocupó este puesto, en realidad, fué el padre Las Casas, nombrado por Inocencio VII, aunque hubo otro simultáneo que nombró el Antipapa Luna (Benedicto XIII).

(2) Esta Isla, vendida por Maciot a los portugueses, se sublevó después contra sus Señores en distintas ocasiones.

(3) Había tal confusión acerca de estos dominios, que Enrique IV los cedió a dos caballeros portugueses, originando numerosas incidencias.

(4) El Castillo de Mar-Pequeña en esa costa, que ha dado origen a tantos litigios, lo fundaron los Herrera.

(5) En el lugar que hoy ocupa la iglesia de S. Antonio Abad.

tra gente tan esforzada, (1) no rindió los provechos que debía por sus disenciones con el Deán de Rubicón D. Juan Bermudes, que mandaba la caballería, originando graves sucesos que hicieron recaer el mando en el Capitán Pedro de Vera.

Vera después de algunas correrías poco afortunadas, logró vencer y matar al héroe Doramas (2) en las llanuras de Arucas; y el Capitán Fernández de Lugo, futuro conquistador de Tenerife, que gobernaba el castillo de Agaete levantado por Vera sobre un antiguo adoratorio indígena, sorprendió e hizo prisionero a Tenesor-Semidán, Guanarteme de Gáldar, con algunos de sus Guayres o Consejeros, el que bautizado con el nombre de don Fernando Guanarteme (3) influyó poderosamente en la conquista.

No obstante estos éxitos, aun continuó la resistencia el Guanarteme Bentejuí casado con la princesa Guayarmina, (4) y auxiliado por el poderoso Faicán de Telde, consiguiendo derrotar a los españoles en Veneguera y Tazartico, donde pudo quedar la conquista otra vez empezada sin la lealtad de D. Fernando Guanarteme que salvó al ejército; hasta que sitiados los últimos islotes en las cumbres de Ansite se sometieron a España, prefiriendo Bentejuí y el Faicán de Telde lanzarse abrazados a un precipicio antes que rendirse, al grito glorioso de ¡Atis-Tirma! (5)

## Conquista de la Palma y Tenerife

Fondeaba en las Isletas la escuadrilla de Colón en su primer viaje glorioso que había de revelar un nuevo mundo (6) el Jueves

(1) El nombre de Gran Canaria dado a esta isla se atribuye al valor de sus habitantes, que vencieron a Bethencourt y a Herrera, e inflingieron tremendas derrotas a los portugueses.

(2) Doramas era de clase plebeya, pero por sus hazañas se proclamó Jefe de Telde y residía habitualmente en el bosque de Moya, que hoy se llama la selva de Doramas.

(3) Se le llamó así por el nombre de su padrino el rey D. Fernando el Católico.

(4) Era hija de D. Fernando Guanarteme, y se llamó después Doña Margarita.

(5) Ocurrió este suceso el 29 de Abril de 1483, pero la completa rendición de los indígenas tuvo lugar el 26 de Julio de 1483.

(6) Colón tocó en Gran Canaria para reemplazar el timón de la «Pinta» que estaba en muy mal estado; y en sus viajes de descubrimientos partió las cuatro veces del Archipiélago: esta vez en que «la Pinta» fué probable-

9 de Agosto de 1492, cuando los tres buques del Capitán Alonso Fernández de Lugo embarcaban los 900 expedicionarios,—entre los que figuraba D. Fernando Guanarteme con los 40 guerreros que le servían de escolta,—que iban a emprender la conquista de la Palma en nombre de la Corona, aunque considerada aún como parte integrante del Señorío de los Pedrazas y Herreras.

La diplomacia de Lugo fué rindiendo a los Jefes de los distritos en que estaba dividida La Palma, teniendo que combatir únicamente contra Tanansú (1) jefe del distrito de Eceró, (La Caldera) que le causó varias pérdidas, consiguiendo vencerlo mediante un ardid que deja en muy mal lugar la fama del conquistador.

Dominada La Palma, repartidas sus tierras y sus aguas entre los conquistadores, y reprimida una rebelión de los insulares, reunió Fernández de Lugo 15 naos y desembarcó su ejército en la charca del barranco de Añago, en Tenerife, el 30 de Abril de 1494, señalando el Real con una tosca cruz que dió su nombre a la que había de ser capital del Archipiélago; estableciendo trengas con el Mencey de aquel distrito, (Anaga), (2) y formando alianza con el Mencey de Güimar, que lo ayudó con sus guerreros por enemistad con el de Taoro, que trataba de ejercer una suerte de hegemonía.

Pero a pesar de esta ayuda, Bencomo de Taoro y su hermano, el héroe Tinguaro, con los Menceyes de Tegueste, Tacoronte y Anaga y el príncipe Zebenzú, derrotó a los invasores en el barranco de Acentejo (26 de Mayo de 1494) donde perecieron 600 soldados españoles y 300 canarios, salvándose solamente unos 200 hombres, que pudieron volver a Gran Canaria.

Esto revés hizo más prudente a Fernández de Lugo en su

mente carenada en la Isleta; la segunda en 1493—su segundo viaje—(con una escuadra de 3 grandes naos y 14 carabelas) hospedándose en una casa que la tradición señala en la calle de Colón núm. 5 y llevándose de esta Isla las primeras cañas de azúcar que se plantaron en América en la Isla Española; la tercera recaló en la Gomera—del 19 al 21 de Junio de 1493—; y la cuarta volvió a residir en Las Palmas con su hijo y su hermano, y zarpó el 25 de Mayo de 1502.

(1) Conducido a España, se dejó morir de hambre en la nave.

(2) Añaza (Tenerife) estaba dividida en 9 de estos distritos, cuyos Menceyes eran: Bencharo de Anaga; Pelinor de Adeje; Adjona de Abona; Romeo de Dante; Pelicar de Icod; Acaymo de Tacoronte; Tegueste de Tegueste; Añaterbe de Güimar; y Bencomo de Taoro, que era el más importante de todos. También existía un príncipe: Zebenzú.

nueva expedición, organizada con la protección del Duqué de Medinasidonia, y a pesar de reunir 1.100 infantes, 50 caballos y numerosos auxiliares canarios, emprendió la marcha de noche y con grandes precauciones, logrando vencer a los indígenas y matar al héroe Tinguaro (1) merced a la superioridad de sus armas, y especialmente a las cargas de la caballería.

Aunque a esta victoria se sumó la aparición de una enfermedad pestilencial (la Modorra) que sembró los campos de cadáveres, Fernández de Lugo prosiguió lentamente la conquista durante todo el año 1495, haciendo frecuentes correrías y derrotando a los insulares en varios encuentros, hasta el 25 de Julio de 1496 en que se rindió el Mencey Bencomo de Taoro con sus aliados, aceptando el vasallaje sin lucha los de Adeje, Daute, Abona e Icod, el 29 del mismo mes y año, en que se celebró solemnemente la terminación de la conquista total del Archipiélago (2).

## Las Canarias durante el siglo XV

Terminada la conquista, la historia de las islas durante el siglo XV se reduce en las de Señorío a una resignada servidumbre con sus horrores y castigos que parecen venganzas, interpolada por las expediciones a las vecinas costas de Africa: vida feudal, prolongación de la Edad Media, que perdura en ellas mucho tiempo.

Y en las de realengo a pleitos y disputas por la distribución de los repartimientos, que algún Gobernador quiso aprovechar para mejorar su hacienda, y fundaciones de pueblos y Mayozgos.

\* \* \*

La verdadera historia del progreso humano recoge en esta

(1) Las crónicas afirman que fué Bencomo el muerto, pero más tarde figura un Bencomo, enviado a Venecia como un animal raro, aunque hay quien insinúa que fué un hijo de aquél, del mismo nombre.

(2) Los Menceyes fueron bautizados pocos días después, sin que vuelvan a figurar en la Historia; solo se hace mención en las Datas (repartimientos) de un D. Diego, «Rey que fué de Adeje».

época dos datos preciosos en Canarias: el cultivo de la vid y el de la caña de azúcar, que llegó a alimentar doce ingenios en Gran Canaria, y dió origen a un comercio muy activo (1) y las enérgicas reclamaciones de los obispos de Rubicon y Las Palmas, entre los que se distinguió D. Manuel de la Serna, contra la persistencia en la esclavitud de los insulares bautizados, que eran vendidos en Europa.

También debe anotarse la llegada a Gran Canaria de dos galeras para fijar el reparto de las Tierras y los mares entre las dos gloriosas naciones de la Península Ibérica según el Tratado de Tordesillas; y la toma de posesión del territorio de Ifni con los distritos de Tagaoste, Ufrau y Temenate, en nombre de la Corona de Castilla, en la costa de Africa, (15 de Febrero de 1499) ostentando desde entonces el Gobernador de Gran Canaria el nombre de Alcaide de Santa Cruz, por la torre que allí existía.

## El Archipiélago durante los siglos XVI, XVII y XVIII

Durante este período cristaliza en las Islas de realengo la formación de la Sociedad sobre el modelo de la Metrópoli. Los conquistadores aumentan la importancia de sus Mayorazgos concertando alianzas ventajosas, que originan piques y rivalidades por fútiles motivos, trascendiendo estos resquemores a la vida pública, cuyas corporaciones afectadas de la misma vanidad, luchan por sostener sus privilegios.

El alejamiento, debilitando la Autoridad Real, robusteció las instituciones democráticas: -Municipios y Cabildos Catedrales; que aunque reservando sus cargos para los nobles, constituían un valladar a las pretensiones de los Gobernadores, que eran frecuentemente residenciados por sus concusiones y demasías. (2)

Quedaron algunos pocos feudales, que constituían un verdadero anacronismo, como el Señorío de Adeje, en Tenerife, pero los tiempos desvirtuaron sus prerrogativas.

(1) Entre los productos que servían para mantener estos tráficos figuran las conchas recojidas en la playa de las Isetas cuya recolección estaba reservada al Gobierno, porque servían de moneda en la costa de Africa.

(2) Las luchas políticas giraban en torno al reparto de los mandos entre



Las islas feudales siguieron arrastrando una vida mísera, bajo la soberanía de los Condes de la Gomera (Gomera y Palma); de los Saavedras (Fuerteventura); y de los Marqueses de Lanzarote (Lanzarote), empobrecidas por las guerras que mantenían sus señores contra las costas de Africa, especialmente las dos últimas, y aún en otros territorios, (1) y teniendo a su vez que soportar, en revancha, los ataques de los corsarios berberiscos y argelinos, que las invadieron y arrasaron llevándose cautivos y ganados, (2) y arruinándolas y despoblándolas frecuentemente, y ale los piratas europeos que dificultaban la navegación y el comercio entre las Islas.

Las de realengo tuvieron que sufrir también estas demasías, siendo tristemente famosos los nombres de Sombreuil que saqueó a Santa Cruz de la Palma y Juan Florint, y los hugonotes Yacques de Soria y Juan de Capdeville, entre tantos otros, que sorprendieron nuestros buques mercantes y se atrevían a asaltar las islas aún a costa de considerables pérdidas que el valor de los isleños les causaban, logrando algunas veces limpiar los mares interinsulares de piratas, como lo hizo en su tiempo el hidalgo Bernardino de Lezcano Mujica, con la escuadrilla que armó con sus caudales.

\* \* \*

---

Tenerife, donde tenían su asiento los Gobernadores, y Las Palmas en la que actuaba el Real Acuerdo (Audiencia) cuyos Regentes creían que debían ejercer la suprema autoridad, y el Prelado, que también residía en Gran Canaria. Esto, aparte los constantes choques por preeminencias y vanidades, títulos y jurisdicciones.

(1) Es notable entre estas empresas la de uno de los Marqueses de Lanzarote, que con licencia de Felipe II atacó la isla de la Madera que había proclamado por Rey al Prior de Crato, tomó a Funchal con 300 de sus vasallos que armó a su costa, y se mantuvo en la Isla durante dos años, hasta que llegó el Capitán Juan de Aranda, al que Felipe II había nombrado Gobernador.

(2) Son dignos de mención entre estos ataques, el de la escuadra del Kedive de Fez, y los corsarios argelinos Amurat y el Arraez Javan en el siglo XVI, y en el XVII el del Arraez Mustafá que hizo 1000 cautivos de ambos sexos en la Isla de Lanzarote, recogiendo la mayor parte en la cueva de los Verdes, donde se habían refugiado, y costando su rescate sumas cuantiosas a sus parientes, que vendieron sus bienes para salvarlos de la esclavitud.

Otras calamidades públicas se dejaron sentir, como la explosión del cráter de Los Llanos (La Palma) en el siglo XVI, y el que hizo desaparecer la Fuentesanta o Fuentecaliente en la misma isla, el XVII; los volcanes de Güimar y Arafo y el de Garachico en Tenerife, que cegó la hermosa rada de su nombre (Mayo de 1706). Y la tremenda erupción de Lanzarote (Septiembre de 1730) que abrió una serie de cráteres en un semicírculo de 18 kilómetros, destruyendo las lavas numerosos caseríos, enterrando otros las ardientes arenas, y modificando profundamente el terreno (1) que aún hoy se llama «montañas del fuego». (2)

Y deben anotarse aquí también entre esas calamidades, las pestes, como la famosa de Levante, y la amarilla; temporales, huracanes y hambres en Lanzarote y Fuerteventura, a consecuencia de la falta de agua y de las malas cosechas.

El pueblo se iba formando con aluviones de distintas razas sobre la base de la indígena: judíos, moriscos, extranjeros y esclavos berberiscos; masas rudas e ignorantes, creyentes y supersticiosas, obedeciendo a impulsos magníficos de independencia contra los invasores; (3) o levantándose en súbitas explosiones de cólera produciendo sublevaciones y motines, como los del Hierro (1718); el de Agüimes, por el supuesto intento de erigir las tierras de Sardinia en feudo, (1719) que pudo ser muy grave; el de la Orotava; y el de Santa Cruz de Tenerife que costó la vida al Intendente Ceballos, y numerosas penas a los que se suponía autores e cómplices, de los que 12 fueron ahorcados.

\* \* \*

(1) Fué imponente la explosión que en la ensenada de Janubio levantó del fondo del mar un islote, que se soldó a la costa en breves horas.

(2) Siete años permanecieron las lavas incandescentes, y todavía la temperatura del terreno es muy elevada, carbonizándose la madera si se introduce en la tierra a cierta profundidad.

(3) Fueron, a este respecto muy señaladas, las defensas de Las Palmas en 1585 contra la escuadra del corsario inglés Drake, fuerte de 28 navíos, que perdió 200 hombres. La retirada de la escuadra holandesa de Van-der-Doez compuesta de 73 buques, con 9.000 hombres de desembarco, que tomó la Ciudad, a pesar de la resistencia de su Gobernador Alonso de Alvarado, su Teniente Antonio Pamochamoso y del heroísmo del Capitán Venegas, pero que al intentar invadir la isla fué derrotada en las Vegas. La heroica defen-

La historia de la civilización del archipiélago adelanta muy poco en este largo periodo de tres siglos.

La industria del azúcar fué decayendo lentamente por la competencia de América, y las demás se redujeron a satisfacer las necesidades del país con productos groseros, siendo la más perfeccionada la de las sedas de la Palma, aunque en muy escasa cantidad.

En la agricultura se introdujeron en el siglo XVII la patata y el maíz, base de la alimentación del pueblo, y el tabaco, (1) y adquirieron gran desarrollo los vinos de Malvasía, que ali-entaron un activo comercio con el extranjero y fomentaron la prosperidad de la isla de Tenerife originando su hegemonía sobre las demás, por la permanencia en Santa Cruz de los Gobernadores, atentos a vigilar, como supremas autoridades fiscales, tan cuantiosos ingresos, que cesaron en 1706, después del ataque de la escuadra de Genmings a aquel puerto, con gran perjuicio para los intereses del Archipiélago.

La pesca en la costa de Africa llegó a contar con 20 o 30 bergantines que hacían 6 o 7 viajes anuales, a pesar de las correrías de los corsarios, y producían magníficas ganancias a sus armadores.

El comercio se alimentaba con las importaciones de productos extranjeros a cambio de los del país, siendo estos puertos muy visitados por las naves de todas las naciones y considerándose de escala en la travesía de América.

\* \* \*

El movimiento intelectual, muy escaso, se reducía a algunas cátedras de moral y teología, escuelas de primeras letras y gramáticas, y los colegios fundados por los Padres de la Compañía de Jesús. Algunos certámenes literarios, representaciones de comedias, monólogos y diálogos. Bartolomé de Cayrasco, autor del «Templo Militante», y Antonio de Viana con sus «Antigüedades

sa (30 de Abril de 1657) para salvar el convoy de América, del que quiso apoderarse la escuadra de Blake, que atacó la Ciudad con sus 36 buques, siendo rechazado. Y el ataque del Almirante Genmings a Tenerife (1706) con 10 buques, que sufrió considerables pérdidas.

(1) Se criaba salvaje y se cultivaba algo.

de las Islas Afortunadas» son los únicos Poetas que ofrecen las Canarias en estos siglos; figurando entre los prosistas los historiadores Abreu Galindo; Núñez de la Peña; Marín y Cubas; José de Sosa; D. Pedro A. del Castillo; y D. José de Viera y Clavijo, cuyas «Noticias históricas» y su curioso «Diccionario de Historia Natural», son verdaderamente notables.

En el siglo XVIII empieza a extenderse la instrucción primaria, y se cultivan las bellas Artes; Luján Pérez esculpe sus magníficas obras y se forman algunos pintores. La primera prensa llegó a Tenerife en 1751; y el 2 de Noviembre de 1785 se publicó el primer número del «*Sumario misceláneo, enciclopédico, elemental*» en la Laguna.

En Las Palmas, la Laguna y Santa Cruz se construían buenos edificios, especialmente templos y palacios para las autoridades; y se procuraba emprender nuevos rumbos a la vida cultural, con la fundación de Sociedades, como la Económica de Amigos del País, (1777) que impulsaron la industria, repoblaron los montes, y propagaron y vulgarizaron muy útiles conocimientos.

## Nelson

Acaba la historia de Canarias en el Siglo XVIII con un suceso de enorme trascendencia, no solo por él mismo, sino principalmente por lo que representó después en la organización política del Archipiélago: el ataque de la escuadra inglesa de Nelson a Santa Cruz de Tenerife (Julio de 1797) y la heroica defensa de la Isla.

La escuadra enemiga que se componía de nueve buques, la mayor parte de alto bordo, con 392 cañones y una bombardas, efectuó varios desembarcos, llegando el Capitán Troubridge a penetrar hasta el centro de la Ciudad donde se hizo fuerte en el convento de Santo Domingo, y reiterando el enemigo sus ataques con verdadero empeño durante los días 22, 23 y 24 de Julio.

Pero concentradas las tropas y milicias de la Isla en Santa Cruz, rechazaron a la escuadra, sitiaron a los invasores, e hicieron retroceder los nuevos desembarcos que intentaron, obligando a capitular a los 675 hombres que se fortificaron en Santo Domingo; y retirándose la escuadra que perdió un buque y varias lanchas hundidas por el fuego de los fuertes de la Costa, y 349

hombres fuera de combate, entre ellos Nelson, al que una bala de cañón fracturó el brazo derecho. Como resultado de esta acción gloriosa Santa Cruz obtuvo el título de Muy leal, noble e invicta Villa, que había de convertirse después en el de Capital de la Provincia.

## Las luchas políticas del siglo XIX

<sup>19</sup>  
<sup>er</sup> Durante los dos primeros tercios del siglo XIX en las islas Canarias refluían las luchas políticas de España, originando movimientos lentos y tardíos, o súbitas explosiones, y fluctuando al compás de aquellas, con reproducciones y calcos que demuestran el atraso en que se hallaba el Archipiélago, agravado por la distancia y la carencia de orientaciones y de organización de los partidos que turnaban en la gobernación. (1)

Y es en este periodo fecundo y tumultuoso cuando surge un ideal de carácter regional, que absorbe en él todos los ideales y concentra las actividades de las ciudades más importantes del Archipiélago: el problema de la Capitalidad.

Las Palmas, Santa-Cruz y La Laguna, luchan por esta preponderancia, y los cambios políticos son aprovechados para presentar cada una de estas Ciudades su candidatura en exposiciones a las Cortes, movilizandó influencias y organizando el desorden las Juntas Insulares, que procuraban secundar los pronunciamientos de la época—liberales o moderados—, y presentar a los vencedores estos méritos como argumentos para lograr la capitalidad.

Los cambios políticos influyeron en la solución de este problema con concesiones como la fundación de la Universidad de La Laguna (16 de Septiembre de 1816) varias veces abierta y cerrada; la división de la Diócesis en dos Obispados (19 de Febrero de 1819); y el establecimiento de la Diputación provincial en

---

(1) Esta anarquía gubernamental engendró motines y trastornos, como el reparto del feudo de la Aldea de S. Nicolás, propiedad del Marqués de Villanueva del Prado en 1806 y el de los terrenos comunales de Moya y Guía; las asonadas de Teror y Valleseco en 1810, y las de la Orotava y Lanzarote el mismo año; las de Tafira y Cendro de 1823; las de 1836 en Las Palmas, Tenerife, y La Palma; los diversos pronunciamientos que respondían a los de la Península; las manifestaciones del 69, las silbas a diversas autoridades, etc.

Santa-Cruz; aprobando las Cortes de 1822, — en Ley de 27 de Enero, — que se considerase a esta Villa como capital de la Provincia.

La lucha continuó, sin embargo, con incidentes curiosos y pintorescos, desarrollándose entre las dos islas, por haberse La Laguna retirado, originando las divisiones de la provincia de 1852 (R. D. 17 de Marzo, obra de Beltrán de Lis); y de 1858 (R. D. de 27 de Enero, obra del Ministerio Isturiz); pasado el breve paréntesis democrático del 69, en que fraternizaron las dos islas, y el convenio del 73 entre sus Diputados; y renunciando Las Palmas a la capitalidad y aspirando a la división de la Región en dos grupos, o a una autonomía que el curso de los tiempos ha ido concretando en instituciones como los Cabildos Insulares, que sin desmembrar la región han otorgado a cada isla y a sus grupos cierta independencia en cuestiones económicas y políticas.

## Progresos materiales

Los nuevos tiempos, centralizando las actividades de cada isla en sus capitales: —puertos, abiertos al comercio mundial, —les han dado una vida activa y laboriosa; pero el progreso sigue dependiendo del desarrollo de su agricultura, que ha experimentado graves crisis y ha vuelto a emprender nuevos y prósperos rumbos por la magnífica energía de los agricultores.

Cerrado el mercado inglés a los vinos de Malvasía, se inició, (1859 al 60), la propagación de la cochinilla para tintes y el cultivo del nopal que le sirve de sostén con pingües beneficios, pero la invención de las anilinas arruinó a los cosecheros, que tuvieron que volver a los viejos cultivos —entre ellos el azúcar que llegó a sostener una importante industria; —e introducida después la plantación de plataneras se renovó la antigua prosperidad, fomentando este fruto con sus altos precios (1) la explotación de aguas, que cubren con una extensa red de riegos las islas principales.

La pesca en la Costa de Africa se ha transformado en industria, y mantiene un número considerable de obreros de mar y

---

(1) La fanegada de terreno dedicada a este fruto con aguas propias, se cotiza en más de 100.000 ptas.; y el precio del agua en verano llega hasta 600 ptas. la azada: 12 horas de agua.

tierra, que preparan el pescado seco en tipos diversos, que son apreciados en el mercado africano y aún en alguno europeo.

El tabaco, principalmente en La Palma y Tenerife,—y probablemente en Fuerteventura—, es otro cultivo que ofrece un gran porvenir; dando buenos rendimientos la patata y el tomate.

La riqueza de estas islas tiene, pues, fundamentos muy sólidos: la tierra, el mar, y sus productos... y aunque se produjeran nuevas crisis y calamidades públicas como las que han amenazado la prosperidad de algunas islas, y aún se producen, (1) siempre quedarían las magníficas reservas de trabajo acumulado en los terrenos, y las aguas alumbradas, en condiciones de reanudar la producción.

Y este mismo valor es el que aumenta de día en día el tráfico de los Puertos de La Luz y de Santa Cruz de Tenerife, cuyos ingresos permitirán en breve nuevas obras de ampliación que ya se están realizando en el de Tenerife, y que pronto se iniciarán en el de La Luz.

## El progreso intelectual

El progreso intelectual, en cambio, ha sido lento. La distancia ha impedido el cultivo de aquellas ramas del saber que exigen una larga preparación.

Ya hemos dicho que la primera imprenta llegó a la provincia en 1751, y cuál fué el primer periódico que se publicó el 2 de Noviembre de 1785 en La Laguna.

La provincia española de Canarias unida a la Península por lazos más fuertes que todas las distancias, posee hoy establecimientos de propagación de la Cultura que permiten, aún a las clases modestas, dar a sus hijos una educación conveniente: Institutos, Escuelas de Náutica y de Industrias, y la Universidad de La Laguna.

(1) Fueron, sobre todo, gravísimas el cólera que causó en Gran Canaria 6.000 víctimas en dos meses; la fiebre de Santa Cruz que diezmo su población; y otras epidemias como la peste bubónica y la neumónica, transportadas a estas islas por algunos buques.

También deben mencionarse las crisis periódicas originadas en las islas de Lanzarote y Fuerteventura por la falta de agua, que producen una intensa emigración a los puertos en busca de trabajo.

El desarrollo de la Agricultura, y el del Comercio, favorecido por su excepcional situación geográfica, ha influido en el abandono de ciertas disciplinas, pero los nombres de D. Angel Guimerá, del poeta Tomás Morales y de D. Benito Pérez Galdós, son suficientes para dar a las islas un puesto muy honroso en la Literatura española.

---





## Descripción geográfica de las Islas Canarias

---

### Hipótesis acerca de su formación

La ciencia y la leyenda se disputan los orígenes de las «Islas Afortunadas», nombre dado a estas islas por los romanos. La tradición que las considera como las cumbres emergentes de un continente sumergido,—la Atlántida—, perdura todavía con esa admirable vitalidad de los bellos mitos, que la Humanidad se resiste a destruir.

Entre las varias hipótesis científicas que se han ideado para explicar su formación, las que parecen más aceptables son:

a) La que atribuye la lenta disgregación del Archipiélago del continente africano a la acción de las aguas.

b) La que considera sus montañas como las últimas vértebras de la cordillera del Atlas, cuya dirección continúan, separadas del resto por un cataclismo geológico.

c) y la que supone que su origen se debe a un levantamiento de la corteza terrestre en la época terciaria, que hizo emerger los primeros volcanes, continuando su acción la fuerza ascensional, que aún perdura, y que se manifiesta claramente en la incesante elevación de ciertas porciones de costas (1).

---

(1) Las profundidades de los canales que separan las islas, independizándolas, excepto Fuerteventura y Lanzarote que descansan en un mismo «placer», viene en apoyo de esta hipótesis. La sonda desciende en torno del Archipiélago hasta 3.500 metros.

## Situación, extensión, islas

El archipiélago canario que forma parte de España desde la conquista y es una de las 49 provincias, se extiende en el Atlántico enfrente del trozo de Sahara comprendido entre los cabos Juby y Nún, y está situado entre los 29° 39' 33" y 29° 24' 44" de latitud N. y los 7° 7' 30" y 11° 57' 30" de longitud Oeste de San Fernando. Su isla más próxima al continente africano es Fuerteventura, que dista de él 101 kilómetros. Ocupa una extensión de 504 kilómetros, y una superficie de 8.554 km<sup>2</sup>, correspondiendo 8 431 km<sup>2</sup> a las islas habitadas, y 93 km<sup>2</sup> a las desiertas.

Las islas son 13, dividiéndose ordinariamente en dos grupos: Canarias Orientales y Canarias Occidentales.

El grupo Oriental comprende las islas de *Lanzarote* con sus islotes adyacentes: *Alegranza*, *Roque del Este*, *Roque del Oeste*, *Montaña Clara* y la *Graciosa* (1). *Fuerteventura* y su isla de *Lobos*, y *Gran Canaria*.

El grupo Occidental lo forman las islas de *Tenerife*, *Palma*, *Gomera* y *Hierro*.

## Relieve del suelo

El perfil de las islas de *Tenerife*, *Gran Canaria*, *La Palma*, *Gomera* y *Hierro*, es brusco. Las tierras se levantan desde el mar en una rápida ascensión hasta sus cumbres más altas.

El suelo ha sido profundamente removido por la acción volcánica: y las aguas, precipitándose por sus pendientes, han formado hondos barrancos, como cortes dados al terreno.

Las islas de *Lanzarote* y *Fuerteventura* ofrecen gran analogía: escasas alturas (2) y suelo llano, en parte arenoso y volcánico, formado por «jable» y «malpais». (3)

Las costas presentan algunos fondeaderos o ensenadas, apar-

(1) En esta isla existe una colonia permanente de pescadores, y una escuela Nacional, dirigida por una maestra.

(2) En el Risco de Tamara (*Lanzarote*) 679 m. En Orejas de Arno (*Fuerteventura*) 842 m.

(3) «Malpais»—acumulaciones volcánicas. «Jable»—terreno de arena amarillenta.

te los puertos de SANTA CRUZ DE TENERIFE y LA LUZ (Gran Canaria) que monopolizan el tráfico. Las demás islas cuentan con puertos suficientes para sus necesidades, Santa Cruz en La Palma, Arrecife en Lanzarote, San Sebastián en Gomera, Puerto Cabras en Fuerteventura, y la Estaca, cerca de Valverde en Hierro.

## Constitución geológica

La constitución geológica del Archipiélago pertenece en sus orígenes a los terrenos terciarios con sus rocas características, cubriendo sus firmes los «basaltos», «pelinegros», «traquitas», «fornolitas», «ocres», «carbonatos ferrosos», «pizarras», «sílices», etc.

## Hidrografía

En Canarias no existen los ríos. La única corriente de agua que lleva ese nombre es la de «Río Palmas» en Fuerteventura, que rememora uno de los episodios de la conquista.

Las aguas pluviales que descienden de las cumbres se encauzan en los barrancos, desangrados en su curso por numerosas acequias y estanques, que forman un complicado sistema de riegos, en las islas de Tenerife y Gran Canaria, principalmente.

La Palma y Gomera cuentan con abundantes manantiales o «nacientes», y en las otras islas menores se recoge el agua de lluvia en algibes y «maretas», siendo la más curiosa de estas «maretas» o estanques abiertos la comunal de Teguiise en Lanzarote, que es un vasto receptáculo de 600 metros de circunferencia; en forma de caracol.

En Fuerteventura y Lanzarote son frecuentes las sequías, ofreciendo la última la singularidad de contar con aguas propias, que no pueden ser utilizadas por brotar en lugares que hacen su conducción casi imposible. (1)

---

(1) Los manantiales de Chafariz y Aguza.

## Clima.

El clima de las Canarias puede llamarse excepcional. Las temperaturas oscilan entre los 20 y 28° centígrados, y los 14 y 22.

La temporada de lluvias comprende un corto periodo de Diciembre a Marzo, sin continuidad. Las tempestades, muy raras aún en este periodo, son desconocidas el resto del año. Y sus alturas sobre el nivel del mar escalona en sus pendientes la flora de todas las latitudes

Los vientos dominantes son:

En Enero: Sur-Sudoeste y Oeste-Sudoeste.

En Febrero, Marzo y Abril: Oeste-Noroeste-Nornoroeste.

En Mayo, Junio, Julio y parte de Agosto: las brisas.

En Agosto, Septiembre y Octubre: calmas y vientos variables del segundo y cuarto cuadrantes.

En Noviembre: Este.

En Diciembre: Sur Sudoeste y Oestesudoeste.

La cantidad de aguas de lluvia varia, siendo abundantes en las islas altas cuyas cumbres desgajan las nubes.

Los vientos del Norte son los que traen generalmente las lluvias, aunque a veces llueve del Sur. Estos vientos, muy secos por la influencia del Sahara, transportan en algunas ocasiones una fina arena rojiza.

Apesar de su situación cerca del trópico, el clima no es deprimente. Las epidemias se hacen benignas en el Archipiélago, al que acuden enfermos de todos los países a curar sus dolencias bajo la influencia de su sol y de sus aires puros.

## Fauna

La fauna presenta como tipos característicos los «pájaros canarios», que aún se encuentran en lugares inaccesibles. Las cabras, famosas por la calidad y abundancia de su leche, dando algunos ejemplares hasta 6 litros diarios. La oveja y el cerdo.

Entre las importadas figuran el dromedario y el asno de Fuerteventura, traídos de Africa, que han formado una raza de

excelentes animales de carga.—La pesca abunda en las costas.—No existe en las islas ningún animal venenoso (1).

## Flora

Aparte los cultivos ordinarios, que hacemos figurar entre sus producciones, la flora canaria ofrece variedades propias, entre las que deben mencionarse:

El «*Pinus Canariensis*», que forma espesos bosques en Tenerife, Gran Canaria, La Palma y Hierro.

El «*Genista Canariensis*» que crece en las cumbres de Tenerife, Gran Canaria y La Palma.

El «*Laurus Canariensis*», que ocupa la región de las cumbres.

El «*Bicácarro*» y el «*Barbuzano*», que aún forman bosques en Tenerife.

Algunos ejemplares del Drago.

La Orchilla «*Racella tinctoria*» conocida desde los tiempos mas remotos por sus propiedades tintóreas.

La palmera datilera, los madroños, las zarzamoras y los fresones (2).

## Producciones

Las más importantes son de origen vegetal:

El plátano de excelente calidad, que alcanza altos precios en los mercados extranjeros, considerándose el mejor de los que se exportan a Europa.

(1) Deben considerarse también entre los animales característicos de estas islas, los grandes lagartos de la isla del Hierro que le dieron el nombre de «Lagataria»; los petreles o pardelas, aves marinas, de las que se aprovecha el plumón, la carne y el aceite, y los gatos monteses que habitan el islote de Montaña Clara al Norte de Lanzarote, aunque es probable que proceden de gatos domésticos.

(2) También deberían figurar en esta relación la cebada y las habas, que formaban la base de la alimentación de sus primitivos habitantes, de las que hacían gofío (harina tostada y molida) así como de los frutos del árbol Mocán y del Haya. Finalmente, en la península de la Isleta (Gran Canaria) han recojido dos botánicos holandeses, hace 4 años, algunas especies de plantas, a cuyo descubrimiento dieron gran importancia.

El tomate, y la patata, que también se exportan en grandes cantidades, y la cebolla, especialmente la de Lanzarote, en su estación.

El tabaco que sirve de base a la industria más importante de las islas. La citada «orchilla», conocida desde los tiempos más antiguos, y la «barrilla», que se recoje en Fuerteventura.

La caña de azucar, cuyo cultivo ha disminuído mucho.

Los vinos, que tuvieron en una época mucho nombre, especialmente los que se extraen de la uva malvasía, que se importó de Creta.

La cochinilla, que constituyó en un tiempo la principal riqueza del país, y que aún tiene alguna importancia, aunque las anilinas han reducido su precio

La almendra, que figura en las tablas de exportación en cantidades considerables.

La naranja, que también se exporta, y puede competir con las mejores de Valencia.

Las maderas de construcción: olmo, haya, almáciga, palo blanco, viñatigo, laurel y varias especies de pinos.

También se producen en abundancia: garbanzos en Lanzarote, judías en el Sur de Gran Canaria y alfalfa en Fuerteventura, que se consumen en el país, exportando pequeñas cantidades.

En Fuerteventura existe una cantera de piedra litográfica, y varias de mármol, jaspe y otras piedras.

---



# AGRICULTURA

---

96

El Servicio Agronómico Nacional parte el Archipiélago Canario en dos secciones, cada una a cargo de un ingeniero. A la sección de Santa Cruz de Tenerife pertenecen las Islas de Tenerife, Gomera, Hierro y La Palma; la de Las Palmas, la Gran Canaria, Fuerteventura, Lanzarote y las pequeñas islas Lobos, Graciosa, Montaña Clara, Roque del Infierno, Roque del Este y Alegranza. Desde el punto de vista agrícola, las pequeñas islas carecen de interés por carecer de cultivos, salvo Alegranza que tiene roturadas unas 20 hectáreas. Por su situación frente a la costa de Africa, y a la latitud media norte de 28 y medio grados, presenta este archipiélago condiciones meteorológicas y agrológicas variadas, según la mayor o menor proximidad de cada una de ellas a la vecina costa de Sahara, de una parte, y según la altura sobre el nivel del mar, que contribuye mucho a la abundancia o escasez de las lluvias, de otra.

Como el terreno de las islas es muy accidentado, se clasifican por su altura sobre el nivel del mar, entres zonas distintas que se llaman: de las costas, de medianas, y de las cumbres.

La zona de las costas comprende los terrenos desde el nivel del mar hasta una altura aproximada de unos 300 metros. En esta zona el clima es cálido, la atmósfera húmeda, y las lluvias pocas. Debido a estas condiciones la vegetación espontánea es pobre, y los cultivos de secano dan mal rendimiento. El cultivo principal en esta zona es el plátano, al cual se reservan las mejores tierras y la mayor parte de las aguas de riego. En los meses de invierno, cuando las aguas abundan, se producen también en gran cantidad los tomates y patatas, destinados casi exclusivamente a la exportación.

La zona de las tierras medianas, se extiende hasta una al-

tura de 700 metros. La temperatura de esta zona se puede comparar a la de las regiones templadas y las lluvias son frecuentes y abundantes. En esta zona nacen los numerosos manantiales que proporcionan las aguas de riego necesarias a los cultivos de la zona costera, y sus tierras producen las mejores cosechas de secano, viña, y todas las plantas y árboles de los países templados de Europa.

La zona de las cumbres, comprende las tierras altas desde los 700 metros sobre el nivel del mar. Esta zona tiene la temperatura más extremada; pues en verano llega a 40 grados a la sombra y en invierno desciende del cero. Los cultivos principales son: cereales y leguminosos de invierno, nogales, castaños, manzanos, etc. La parte más alta la ocupan los montes y pinares del Estado.

La extensión total del archipiélago es de 716.700 hectáreas y se distribuye como sigue:

Superficie cultivada . . . . .	175.440 hectáreas o sea	24,4 %
Dehesas y montes . . . . .	402.653	> > 56,2 %
Improductiva . . . . .	129.320	> > 18,1 %
Zonas urbanas, carreteras, etc.	9.287	> > 1,3 %

Damos a continuación algunos detalles sobre los cultivos en estas tierras.

**Plantas hortícolas.**—Se cultivan estas plantas solo en las islas de mucha agua de riego y de preferencia en los meses de invierno, cuando las aguas son más abundantes. La preferencia se da al cultivo de tomates, por estar destinados a la exportación y por los buenos precios que alcanzan. Los cultivos hortícolas ocupan una superficie de 2.226 hectáreas y la producción está valorizada en 14.200.000 pesetas.

**Arboles y arbustos frutales.**—Se cultivan: almendros, higueras, manzanos, perales, naranjos, melocotoneros, limoneros, nogales y castaños. La producción de estos cultivos está valorizada en seis millones de pesetas.

**Olivar.** A pesar de las buenas condiciones para el cultivo del olivo, apenas existen 87 hectáreas situadas en Gran Canaria. La producción está destinada al consumo directo.

**La vid.**—Ocupa 5.679 hectáreas, situadas a una altura supe-



rior a los 300 metros sobre el nivel del mar. A esta altura las lluvias son más abundantes y la temperatura más fresca. La filoxera no es conocida en estas islas, pero los fuertes calores que suelen reinar en los meses de agosto y septiembre, merman considerablemente la cosecha de uvas y el rendimiento en mosto. La producción está valorizada en 3.500.000 pesetas.

**Plantas Industriales.**—En la actualidad solo se cultiva el nopal cuyos frutos se consumen en todas las islas. Se emplea además como forraje y se cultiva muy poco con el fin de obtener cochinilla.

Hace muchos años tuvo excepcional importancia, porque toda la cochinilla consumida en Europa, procedía de estas islas. Otras plantas cultivadas son el tabaco y la caña de azúcar.

**Ralces. Tubérculos y bulbos.**—De las plantas que pertenecen a este grupo, solo tienen importancia la cebolla y las patatas. Estos dos productos son muy solicitados para la exportación. Las patatas plantadas proceden de Inglaterra y son de la variedad «Up-to-date». La plantación comienza en Noviembre en las tierras más bajas y cálidas, y se continúa sucesivamente por las más altas, hasta fines de Marzo o primeros de Abril. De este modo comienza a recogerse patatas a fines de Febrero y se continúa hasta Julio. La superficie ocupada por los cultivos de este grupo, es de 5.346 hectáreas, y la producción asciende a más de 13 millones de pesetas.

**Cereales y leguminosas.**—Se cultivan en las tierras que no se pueden aprovechar para los cultivos más remuneradores, como plátanos, tomates y patatas, sea por su escasez en agua, sea por su altitud. De los cereales se cultivan: trigo, cebada, centeno y maíz, y de las leguminosas: garbanzos, guisantes, judías, y lentejas.

**Praderas artificiales y forrajes.**—Como estos cultivos necesitan en general grandes cantidades de agua de riego, se aprovechan los meses de invierno cuando las lluvias son más abundantes para cultivar maíz, y las aguas de pozo para el cultivo de alfalfa.

**Cultivos especiales.**—En esta categoría entra el cultivo del plátano, el cual por los buenos precios que alcanza a la exportación, es objeto de especial atención de parte de los agricultores. Después de la cochinilla, que tuvo su época de oro, hace al-

gunos 40 años, se dedican al cultivo del plátano las mejores tierras y casi la totalidad de las aguas de riego. La producción anual está valorizada en 34 millones de pesetas, y la superficie destinada a este cultivo es de 2.850 hectáreas. Otros cultivos especiales, que no dan los beneficios alcanzados por el plátano, son el café, la guayaba y el aguacate.

---



# GANADERIA

---

ma  
vi  
d  
ua  
o

Por los datos tomados del censo de 1924 y que damos a continuación, se ve que el más numeroso es el ganado cabrío por ser el que mejor se adapta al terreno accidentado de las islas. La escasez del agua contribuye mucho para que la ganadería no adquiera aquí la importancia que merece. Por este motivo también en las islas del grupo oriental a excepción de Gran Canaria, encontramos un gran número de camellos, cuya resistencia a la sed es conocida.

## Cabezas de ganado:

Caballar	5.319	Vacuno	31.498
Mular	7.822	Lanar	27.040
Camellos	4.011	Cabrío	62.980
Asnal	9.176	Cerda	21.090

---



# INDUSTRIA

---

Las más importantes y las cuales merecen especial atención por el número de obreros que emplean, son las siguientes:

La elaboración del tabaco en Tenerife, Gran Canaria y La Palma.

Los secaderos de pescado en todas las islas.

La elaboración de bordados y calados en todas las islas; y

Las conservas de frutas en La Palma.

Hay además un gran número de fábricas y talleres, que a pesar de la importancia de sus productos, no representan una industria especial canaria, y no producen para la exportación. En esta categoría notamos las fábricas de: electricidad, gas, muebles, ladrillos y mosaicos, cal, lavaderos a vapor, cerveza, chocolate, galletas, pastas alimenticias, alpargatas, licores, curtidos, hielo, fósforos, talleres de construcción mecánica, etc. etc

---



# COMERCIO

---

La situación geográfica y el régimen de Puertos Francos han favorecido el desarrollo comercial del Archipiélago.

En sus puertos principales existe un gran número de casas comerciales, que mantienen constantes relaciones con casi todos los países del mundo. Los datos estadísticos que publicamos expondrán claramente al lector la trascendencia de las transacciones comerciales en los puertos canarios, figurando entre las importaciones y en proporción considerable, los que mantienen el movimiento de aquello y satisfacen las necesidades de los vapores que hacen en ellos sus escalas.

El suministro de carbón, combustible líquido, víveres y agua, está perfectamente organizado, rivalizando con los más modernos puertos. La industria portuaria ha establecido amplios varaderos para la reparación de los buques, figurando en sus talleres las herramientas más modernas. Los dos puertos principales, Santa Cruz de Tenerife y Puerto de La Luz de Las Palmas, disponen de almacenes y depósitos de carbones y aceites, varaderos, material de embarque, remolcadores, grúas, etc.

El comercio se basa, principalmente, en la exportación de los productos agrícolas y en la importación de: cereales, harinas, abonos para la agricultura, materiales para el empaque de frutos, productos manufacturados de todas clases y comestibles. Esto aparte de las necesidades de los dos grandes puertos, que importan enorme cantidad de carbón y aceites pesados para los buques, cuyo movimiento es incesante. La posición geográfica de estas islas, ha convertido sus puertos en centro de concurrencia de numerosas líneas marítimas, atracando diariamente a sus muelles vapores de las nacionalidades más diversas.

## Importación

Las mercancías importadas no pagan derechos de aduana por estar las Canarias bajo el régimen de Puertos Francos. Pero hay establecidos los siguientes impuestos que figuran detallados en la sección de Tarifas:

- a) Derechos de Puerto Franco.
- b) Derechos del Cabildo.
- c) Impuesto del timbre.
- d) Impuesto de consumo.
- e) Impuesto de Transporte y Junta de Obras de Puertos.

---

---

## Exportación

Sobre los productos del país enviados al extranjero o a la Península, se pagan:

- a) Derechos del Cabildo.
- b) Impuesto de Transporte y Junta de Obras de Puertos.

---

---

### Medidas y pesas de uso corriente, además de las del sistema métrico decimal.

La vara	vale	0'842	metros.
La libra	»	0'46	kilogramos.
La arroba (25 libras)	)	11'5	»
El quintal (4 arrobas)	)	46,-	»
La fanega (3 quintales)	)	138,-	»



# MONEDAS

---

ma  
vi  
e  
ta  
y

La moneda legal es la peseta, que se divide en 100 céntimos, y se encuentra en circulación distribuida así:

Billetes del Banco de España de 1000; 500; 100; 50; y 25 pesetas; monedas de plata de 5; 2; 1 peseta y de 50 céntimos.

Monedas de cobre de 10 y 5 céntimos.

Circulan además varias monedas extranjeras, especialmente la inglesa, cambiándose en todos los establecimientos a los tipos del cambio oficial del día. Según la práctica mercantil, las déudas contratadas al extranjero, pueden ser abonadas en la moneda extranjera o en pesetas.

di  
ri  
  
P  
a  
te  
te  
p  
q  
e



MAPA  
-DEL-  
**ARCHIPIÉLAGO CANARIO**  
Publicado por el "ANUARIO general  
de las Islas Canarias."

**Signos Convencionales.**

Capital de provincia	⊙
Id. de partido judicial	⊙
Id. de Ayuntamiento	⊙
Carretera construida	—
Id. en construcción	- - - -
Id. en el plan	⋯
Faro	*

LA PALMA.



GOMERA.



HIERRO.



TENERIFE.

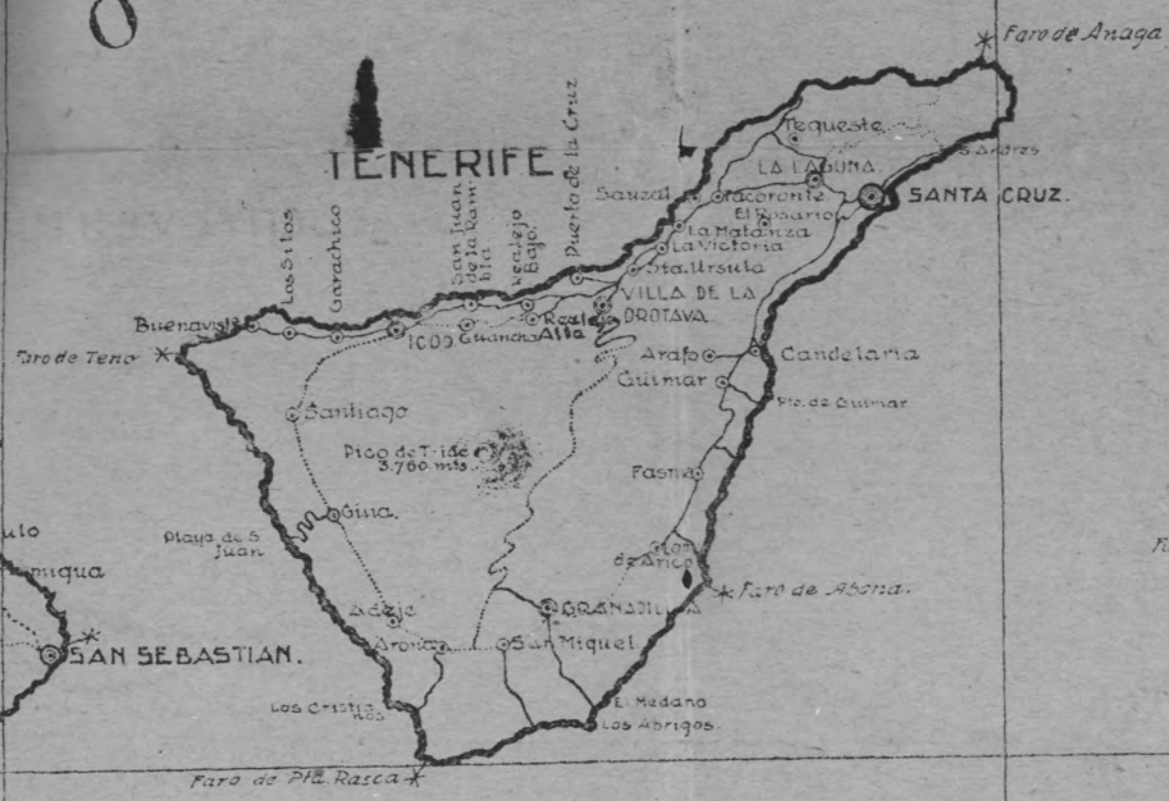

GRAN CANARIA.



FUERTEVENTURA.



LANZAROTE.



ÁFRICA

ATLANTICO

ATLANTICO

-Oeste de San Fernando.



ISLA DE  
TENERIFE



# Isla de Tenerife

---

La antigua «Nivaria» que sus pobladores llamaban «Achinech», está situada entre los 28° 0' 30" y 28° 36' 30" de latitud N. y los 9° 54' 00" y 10° 43' y 30" de latitud O. de S. Fernando.

Su figura es la de un jamón mutilado con el codillo vuelto hacia el N. E. (Punta de Antequera) y su parte más ancha al S. O., entre punta Teno y Punta Rasca, con una extensión de 83½ kilómetros de N. a S. y en su mayor anchura de 50 kilómetros, ocupando una superficie de 2.352 Km². con una población de más de 200.000 habitantes.

Aunque de extensión tan considerable su relieve es imponente, agrupándose sus montañas hacia el centro de la Isla, donde descuellan entre las llamadas montañas centrales («Montaña Blanca» 2.735 mts.; «Pico viejo» 3.105 mts.; «Montaña Chahorra» — volcán —, 2.985 mts.; «Monte de los azulejos» 2.865 mts.; y otros), el pico del «Teide», — 3.760 mts —, en Las Cañadas; formándose en su suelo y de N. a S. dos vertientes que distribuyen las aguas en barrancos de escaso caudal, siendo los más notables los de «Ruiz», «del Infierno», «Badajoz», el de «Acentejo», de «La Asomada», de «Fuente Blanca», «del Río» y otros, y conservándose algunos de sus frondosos bosques en las «Mercedes», que es uno de los más pintorescos; «Taganana», Garachico, «Güimar», «Monteverde» y el de la «Esperanza» que puebla las cumbres con sus pinares:

Tenerife cuenta con los puertos de «Santa Cruz», habilitado para toda clase de operaciones, y que actualmente está ampliándose considerablemente; «Puerto de la Cruz», al N.; «Icod»; «Garachico»; «Güimar»; «Abona»; «Fasnia»; «Los abrigos»; y otras

pequeñas ensenadas y fondeaderos, que se aprovechan para el tráfico, en «Galletas», «Cristianos», «San Juan», etc, siendo sus puntas y cabos más notables al Norte, las de «Anaga» e «Hidalgo»; al Este, «Puntas», «San Juan», «Socorro», y «Abona»; al Sur «Punta Roja» y «Punta Rasca»; y al Oeste las Puntas de «Teno» y «Buenavista».

Entre sus valles merecen mencionarse al de las «Mercedes» donde se encuentra el bosque de su nombre de que ya hemos hablado; y el de la «Orotava» conocido en la antigüedad por el de Taoro, que es uno de los más hermosos del Mundo; y entre sus volcanes el «Teide» que es uno de los más altos que existen; el de las «Montañas de Chahorra» y el «Chinyero», cuya erupción (en 1.909) abrió 5 cráteres, expulsando gran cantidad de lavas y formando las cenizas montañas de 200 metros de altura.

En Tenerife abundan los nacientes, siendo el régimen de sus barrancos bastante regular, aunque en ocasiones se han producido aluviones y desbordamientos como el que tuvo lugar en 1.826 en Puerto de la Cruz, que acabó de cegar el «Puerto viejo» y robó al mar más de 200 metros. Entre sus manantiales y fuentes deben citarse los de la Vega de la Laguna que surten de agua a la Ciudad; los de «Tegueste»; «Agua García» de Tacoronte; los nacientes de «Ravelos», «Rojas» y «Lavaderos» en el Sauzal; los de la Orotava; «Realejo bajo», «Icod» y sus cascadas; «Madre del agua» en Güimar; y las aguas medicinales de «San Telmo» en Puerto de la Cruz, — salinas cloruradas, indicadas para las afecciones de la vejiga y gastro-intestinales; y las de «Agua Agria» y «Traste de Doña Beatriz» en Vilaflor.

Tenerife, como Gran Canaria, ha encanzado el agua de sus pozos y manantiales, formando una red de regadío que se aprovecha para el cultivo del plátano, el tabaco, la caña de azúcar, tomates y patatas, aparte de los cultivos ordinarios, entre los que no deben olvidarse los magníficos vinos de Icod, que aún producen los exquisitos caldos que se hicieron famosos.

Las carreteras y caminos de Tenerife siguen todo el contorno de la Isla enlazando sus pueblos más importantes y sus lugares pintorescos, figurando entre las excursiones obligadas la ascensión al Pico de Teide, desde cuya cumbre se domina, en días claros, todo el Archipiélago.

---

## Poblaciones importantes de Tenerife.

---

### **Santa Cruz de Tenerife,** Capital de la Provincia.

Adeje	Orotava
Arafo	Puerto de la Cruz
Arico	Realejo Alto
Arona	Realejo Bajo
Buena Vista	Rosario
Candelaria	Silos
Fasnia	San Juan de la Rambla
Garachico	San Miguel
Granadilla de Abona	Santiago del Teide
Guancha	Santa Úrsula
Guía de Isora	Sauzal
Güímar	Tacoronte
Icod	Tanque
La Laguna	Tegueste
Matanza de Acentejo	Victoria de Acentejo
	Vilafior

---



## Santa Cruz de Tenerife

La ciudad de Santa Cruz de Tenerife ha sido fundada en el año 1494 por el Adelantado don Alonso Fernández de Lugo, clavando una tosca cruz en el lugar donde hoy se encuentra la ermita de San Telmo.

Está situada al Este de la Isla, a los 28° 28' 30" y 10° 2' 50" de longitud Oeste de San Fernando, a orillas del Barranco de Santos. Dista 705 millas de Cádiz y 172 de la Costa de Africa.

El clima es templado, algunas veces caluroso en todas las estaciones, siendo considerado como único en el mundo por la uniformidad de su temperatura. El máximo de calor se manifiesta hacia el fin de Agosto o principios de Septiembre. Las lluvias son frecuentes sólo en los meses de invierno.

La ciudad de Santa Cruz de Tenerife tiene unos 65.000 habitantes. De los caserios que corresponden a su término municipal, los más importantes son San Andrés y Taganana.

Es capital del Archipiélago y residencia del Gobernador de la provincia, Capitán General y demás autoridades civiles y militares. Es cabeza de partido judicial, con jurisdicción sobre los Ayuntamientos de Arafo, Candelaria y Güimar.

Las principales autoridades e instituciones residentes en esta ciudad, son: Gobierno Civil, Capitanía General, Gobierno Militar, Comandancia de Marina, Delegación de Hacienda, Jefatura de Obras Públicas, Administración de Correos, Centro de Telégrafos, Audiencia Provincial, Escuela de Náutica, Academia de Bellas Artes, etc. El grupo occidental del Archipiélago Canario, forma una provincia marítima independiente, cuya residencia es

en Santa Cruz de Tenerife y pertenece al Departamento de Cádiz.

Santa Cruz de Tenerife es la ciudad más importante del grupo occidental del Archipiélago, y su primer puerto. El movimiento de buques es importantísimo, pues es uno de los mejores puertos situados en la ruta de los buques que van y vienen de Europa, América del Sur, Africa y Australia. Reproducimos a continuación los datos referentes al movimiento en los últimos dos años.

# Clasificación por banderas de los buques entrados en el Puerto de Santa Cruz de Tenerife.

NACIONALIDAD	1925		1926	
	De vapor	De vela	De vapor	De vela
Españoles . . . . .	1.411	982	1.499	972
Ingleses . . . . .	522		494	
Noruegos . . . . .	306		220	
Franceses . . . . .	121		150	
Alemanes . . . . .	287		221	3
Holandeses . . . . .	40	1	40	
Italianos . . . . .	74		58	
Griegos . . . . .	4		12	
Daneses . . . . .	19		9	
Belgas . . . . .	43		52	
Suecos . . . . .	12		12	
Portugueses . . . . .	9	1	5	3
Norteamericanos . . . . .	19		22	2
Yugoeslavos . . . . .	9		9	
Chilenos . . . . .	1			
Argentinos . . . . .			1	
Brasileños . . . . .			2	
Checoslavos . . . . .			2	
Japoneses . . . . .			3	
<b>Totales . . . . .</b>	<b>2.877</b>	<b>984</b>	<b>2.811</b>	<b>980</b>

## Totales generales por año:

	1925	1926
Buques entrados . . . . .	3.861	3.791
Toneladas netas . . . . .	7.792.844	7.365.182
Tripulantes . . . . .	149.800	138.828
Pasajeros de tránsito . . . . .	94.695	81.722
Pasajeros debarcados . . . . .	20.638	22.643

El movimiento de mercancías es también un factor importante del progreso comercial de la ciudad. En este puerto se descargan las mercancías destinadas a todas las islas del grupo occidental, y también por él se exportan los frutos y productos de estas islas. Los principales artículos importados, son: cereales, harinas, abonos para la agricultura, productos manufacturados de todas clases, y comestibles. Se reciben también cantidades importantes de carbón mineral y aceite pesado, destinados a los vapores que se surten en este puerto.

### Algunos de los principales artículos importados por el Puerto de Santa Cruz de Tenerife:

<b>Productos alimenticios:</b>	<b>Unidad</b>	<b>En 1925</b>	<b>En 6 meses de 1926</b>
Alcohol . . . . .	Kilos	212.367	61.801
Arroz . . . . .	>	729.771	435.325
Aceite de oliva . . . . .	>	974.238	600.635
Azúcar . . . . .	>	2.511.780	950.673
Bacalao . . . . .	>	71.690	37.612
Café. . . . .	>	405.197	248.140
Cerveza . . . . .	>	1.427.305	491.617
Galletas . . . . .	>	336.250	226.124
Harina de trigo . . . . .	>	6.507.007	3.609.498
Chocolate . . . . .	>	45.034	16.482
Leche condensada . . . . .	>	83.492	39.510
Pastas para sopa . . . . .	>	196.000	143.969
Té . . . . .	>	6.894	5.516
Vermouth . . . . .	>	49.868	25.361
Vinos . . . . .	>	733.153	668.554
Whisky . . . . .	>	20.209	11.928
Conservas en general . . . . .	>	234.626	224.898
Maiz. . . . .	>	5.787.336	2.128.850
Trigo . . . . .	>	3.909.508	1.649.573
Otros cereales . . . . .	>	3.806.384	2.597.641
Legumbres secas . . . . .	>	627.529	555.894
<b>Materiales para la</b>			
<b>industria y construcción:</b>			
Acero, y sus manufacturas . . . . .	>	990.841	217.826
Hierro, y sus manufacturas . . . . .	>	4.439.839	1.861.040



	Unidad	En 1925	En 6 meses de 1926
Carburo de calcio . . . . .	Kilos	228.611	150.566
Cartón . . . . .	»	141.281	125.822
Cementos . . . . .	»	18.155.927	12.173.916
Maderas en tablas . . . . .	»	3.176.043	4.562.000
Maderas para envases . . . . .	»	25.586.368	7.936.000
Mármoles . . . . .	»	90.200	16.800
Paja . . . . .	»	8.050.922	6 104.354
Papel en rama . . . . .	»	1.003.883	545.932
Tabaco en rama . . . . .	»	681.068	305.924
Turba . . . . .	»	7.782.086	4.273.183
Vidrios y cristales . . . . .	»	199.284	95.838
<b>Productos manufacturados:</b>			
Relojes y accesorios . . . . .	»	7.813	10.999
Automóviles . . . . .	»	387.144	222.342
Accesorios de automóviles . . . . .	»	305.398	158.228
Camiones automóviles . . . . .	»	196.096	69.218
Crin vegetal . . . . .	»	131.513	98.616
Fósforos . . . . .	»	143.695	91.752
Jabón . . . . .	»	979.553	507.263
Juguetes . . . . .	»	76 176	31.536
Artículos de loza . . . . .	»	154.888	66.483
Artículos de cristal . . . . .	»	126.216	96.170
Maquinaria industrial . . . . .	»	676.231	196.734
Maquinaria agrícola . . . . .	»	54.948	5.708
Material eléctrico . . . . .	»	39.616	142.562
Material fotográfico . . . . .	»	32.642	38.945
Perfumería . . . . .	»	63.309	48.028
Sombreros . . . . .	»	5.446	7.734
Tejidos de lana . . . . .	»	285.021	154.221
» algodón . . . . .	»	1.067.732	356.251
Otras clases de tejidos . . . . .	»	403.065	678.078
Velas . . . . .	»	356.031	239.180
Papel manipulado e impresos . . . . .	»	324.082	253.734

	Unidad	En 1925	En 6 meses de 1926
<b>Abonos para la agricultura:</b>			
Azufre . . . . .	Kilos	1.014.350	461.990
Sulfato de amoniaco . . . . .	»	6.936.349	4.905.059
Sulfato de potasa . . . . .	»	4.452.476	3.082.856
Sulfato de hierro . . . . .	»	341.349	437.481
Superfosfatos. . . . .	»	6.718.511	3.168.433
Nitrato de potasa . . . . .	»	93.085	61.662
Nitrato de sosa . . . . .	»	1.285.478	457.534
Otros abonos . . . . .	»	2.059.500	122.054
<b>Combustibles y lubricantes:</b>			
Carbones minerales . . . . .	»	159.280.633	98.945.286
Carbón vegetal . . . . .	»	355.570	68.190
Petróleo . . . . .	»	924.761	362.395
Gasolina . . . . .	»	3.567.591	3.383.147
Aceite lubricante. . . . .	»	468.621	219.083

Se exportan por este puerto cantidades considerables de frutos, productos agrícolas y conservas de pescado. El total de las exportaciones alcanza cifras interesantes, que reproducimos a continuación:

## Frutos exportados por el Puerto de Santa Cruz de Tenerife

DESTINO	Plátanos (huacales)		Tomates (atados)		Patatas (cajas)	
	1925	1926	1925	1926	1925	1926
<b>ESPAÑA:</b>						
Barcelona . . . . .	186 461	252.478	17.827	4.867	2.839	10
Sevilla . . . . .	7.011	8.550	2.018	806	5.575	—
Cádiz . . . . .	107.315	155.836	13.130	10.818	13.503	102
Vigo . . . . .	610	1.347	131	124	1.767	—
Bilbao . . . . .	1.345	4.633	29	10	—	—
Alicante . . . . .	23	1	1	—	—	—
Gijón . . . . .	—	1.609	—	5	—	—
Santander . . . . .	—	731	—	5	—	—
Málaga . . . . .	—	408	—	—	—	—
Valencia . . . . .	—	1.613	—	—	—	—
Totales . . . . .	302.765	427.206	33.145	16.635	23.684	112
<b>INGLATERRA:</b>						
Londres . . . . .	294.581	580.443	758.311	634.388	186.213	68.261
Liverpool . . . . .	309.689	426.017	420.414	336.111	114.565	51.467
Garston . . . . .	538.730	455.032	89.439	33.743	4.901	358
Avonmouth . . . . .	7.421	—	181	—	—	—
Hull . . . . .	22.941	2.495	—	60	—	17
Totales . . . . .	1.173.362	1.463.987	1.268.345	1.004.302	305.679	120.103
<b>FRANCIA:</b>						
Dieppe . . . . .	281.488	191.411	1.541	601	20	—
Burdeos . . . . .	178.369	185.459	—	—	—	—
Marsella . . . . .	17.049	24.089	—	—	—	—
Totales . . . . .	476.906	400.959	1.541	601	20	—
<b>ALEMANIA:</b>						
Hamburgo . . . . .	110.449	107.698	74.049	51.977	6.610	3.902
Bremen . . . . .	6.190	16.232	518	1.093	100	116
Totales . . . . .	116.639	123.930	74.567	53.070	6.710	*4.018

DESTINO	Plátanos (huacales)		Tomates (atados)		Patatas (cajas)	
	1925	1926	1925	1926	1925	1926
<b>ITALIA:</b>						
Génova . . . . .	10.760	8.835	—	—	—	—
Nápoles . . . . .	100	149	—	—	—	—
Totales. . . . .	10.860	8.984	—	—	—	—
<b>HOLANDA:</b>						
Amsterdam. . . . .	—	7.662	—	158	—	—
Rotterdam . . . . .	—	100	503	—	269	150
Totales. . . . .	—	7.762	503	158	269	150
<b>BELGICA:</b>						
Amberes . . . . .	69	136	30	—	—	—
<b>DINAMARCA:</b>						
Copenhagen . . . . .	4.146	10.044	—	313	254	206
<b>NORUEGA:</b>						
Oslo . . . . .	649	—	62	—	5	—
<b>SUECIA:</b>						
Stokolmo. . . . .	65	—	26	—	—	—
<b>CUBA:</b>						
Habana. . . . .	—	—	—	—	9.599	56.842
Santiago de Cuba . . . . .	—	—	—	—	704	790
Colón. . . . .	—	—	—	—	—	300
Totales. . . . .	—	—	—	—	10.303	57.932
<b>VENEZUELA:</b>						
La Guaira . . . . .	—	—	—	—	765	4.282

DESTINO	Plátanos (huacales)		Tomates (atados)		Patatas (cajas)	
	1925	1926	1925	1926	1925	1926
<b>P. ANTILLAS:</b>						
Puerto España . . . . .	—	—	—	—	—	400
<b>AFRICA:</b>						
Casablanca . . . . .	2.875	1.102	—	—	698	5
Dakar . . . . .	25	—	—	—	1.003	581
Fernando Poo . . . . .	—	—	—	—	1.088	469
Bata . . . . .	—	—	—	—	25	1.075
Conakry . . . . .	—	—	—	—	359	211
Bathurst . . . . .	—	—	—	—	100	82
Otros puertos . . . . .	—	—	—	—	4.390	3.332
Totales . . . . .	2.900	1.102	—	—	7.663	5.755
<i>Totales generales.</i> . . . .	2.088.361	2.444.110	1.378.219	1.075.079	355.352	192.958
<b>RESUMEN:</b>						
España . . . . .	302.765	427.206	33.145	16.635	23.684	112
Inglaterra . . . . .	1.173.382	1.483.987	1.288.345	1.004.302	305.679	120.103
Francia . . . . .	476.906	400.959	1.541	601	20	—
Alemania . . . . .	116.639	123.930	74.567	53.070	6.710	4.018
Italia . . . . .	10.860	8.984	—	—	—	—
Holanda . . . . .	—	7.762	503	158	269	150
Bélgica . . . . .	69	136	30	—	—	—
Dinamarca . . . . .	4.146	10.044	—	313	254	206
Noruega . . . . .	649	—	62	—	5	—
Suecia . . . . .	65	—	26	—	—	—
Cuba . . . . .	—	—	—	—	10.303	57.932
Venezuela . . . . .	—	—	—	—	765	4.282
P. Antillas . . . . .	—	—	—	—	—	400
Africa . . . . .	2.900	1.102	—	—	7.663	5.755
	2.088.361	2.444.110	1.378.219	1.075.079	355.352	192.958

## Frutos exportados por el puerto de Santa Cruz de Tenerife

CLASE	1925	1926
	Kilos	Kilos
Almendras . . . . .	158.786	189.429
Cebollas . . . . .	580.802	314.581
Cochinilla . . . . .	8.718	3.230
Pescado (salazón). . . . .	1 384.242	1.170.763
Tabaco elaborado. . . . .	324.104	261.903
Tejidos calados . . . . .	34.611	31.188

El puerto de Santa Cruz de Tenerife tiene su fondo de arena ferruginosa y está protegido de todos los vientos. Su muelle Sur tiene una longitud de 592 metros con un ancho de 18 a 21 metros. En la actualidad se está trabajando la prolongación de este muelle con 214 metros, lo que da una longitud total de 806 metros. En el plano, ampliado ya, de ampliación del puerto, está prevista una nueva prolongación con 500 metros. El muelle Norte tiene una longitud de 180 metros, por 8 metros de largo. Está destinado para las mercancías inflamables y explosivos. Según el plano de ampliación, para este muelle está prevista una prolongación de 24 metros, dándose a todo un ancho de 25 metros.

Por su situación geográfica, en las rutas de las grandes líneas de navegación, este puerto llegará a ser escala preferida de todos los buques, pues las modificaciones y ampliaciones que están realizándose en la actualidad, ofrecen todas las facilidades para un despacho rápido. Además, los pasajeros pueden disfrutar del placer que se siente cuando se interrumpe una travesía larga llegando a un país de clima delicioso, donde se proporciona al viajero los pequeños goces de que ha sido privado durante la navegación.

El material flotante pertenece a las casas consignatarias, y se compone de un gran número de remolcadores, falúas a vapor, falúas automóviles, grúas flotantes, gabarras y algibos para agua. Hay también un servicio completo de salvamento con bombas de gran potencia, buzos, varaderos y talleres de reparación. Dignos

de especial mención son los servicios de suministros a los buques de carbón, aceite, agua y víveres.

Las comunicaciones con las demás islas se hacen por medio de los vapores de la Compañía de Vapores Correos Interinsulares de Canarias. Con el interior de la isla se comunica por carretera y por medio de los servicios automóviles de varias empresas.

## Arbitrios de los Puertos Francos de Canarias

### A la Importación

La unidad para el adeudo es de 100 kilos o litros

	<u>Derechos de Puertos Francos</u>
Alcohol absoluto.	142'50 PTAS.
Aguardientes simples.	112'50 »
Licores y aguardientes compuestos	230'00 »
Ron y Ginebra, hasta 22 grados, Cartier	180'00 «
Cañac	230'00 «
Cerveza	10'00 »
Carburo de calcio	5'00 »
Azúcar	60'00 »
Glucosa, caramelos líquidos y otros análogos	85'00 »
Bacalao y pez palo	24'00 »
Cacao y la cáscara de cacao de Fernando Póo	50'00 »
Cacao y la cáscara de cacao de otras procedencias	65'00 »
Cacao tostado y molido y la manteca de cacao	200'00 »
Café en grano, producto de Fernando Póo	80'00 »
Café de otras procedencias.	107'00 »
Café tostado y molido, achicoria y análogos	250'00 »
Chocolate	50'00 »
Mièles y melazas, con menos del 50 p <sub>100</sub> de azúcar cristalizable.	40'00 »
Pimienta, canela, especias y sus imitaciones	100'00 »
Tés, sus imitaciones y la hierba mate	150'00 »

Derechos de Puertos Francos.

**Tabaco en hoja**

Habana, Puerto Rico, Brasil, Borneo, Sumatra y San Félix . . . . .	108'00	PTAS.
Filipino y Java . . . . .	82'00	»
Virginia . . . . .	54'00	»

**Tabaco elaborado**

Habana, Puerto Rico, Brasil, Borneo, Sumatra y San Félix . . . . .	217'00	»
Filipino y Java . . . . .	163'00	»
Mixtos. . . . .	136'00	»
Virginia y Rapé. . . . .	108'00	»
Verdin. . . . .	82'00	»

**Precintos por cada botella**

	<u>Hasta me- dio litro</u>	<u>Desde medio litro hasta tres litros</u>
Para licores y Whisky, en botellas, cada una . . . . .	0'20	0'40
Para coñac, ron, anisado y ginebra, cada una . . . . .	0'10	0'20
Para muestras de menos de 10 centílitros. . . . .		0'01

**IMPUESTO DE CONSUMOS  
TARIFAS**

para el cobro de los derechos de consumos, alcohol, aguardientes y licores, comprendiendo el recargo municipal autorizado, ajustadas a la Ley y Reglamento de 11 de Octubre de 1898 y disposiciones posteriores.

<b>TARIFA PRIMERA</b>	Tipo de la exacción	Pesetas	
Carnes vacunas, lanares o cabrías muertas en fresco.	Kilo	0	220
Idem id. en cecina o saladas . . . . .	»	0	266
Idem de cerdo muertas en fresco, y mantecas . . . . .	»	0	266



**TARIFA PRIMERA**

	Tipo de la exacción	Pesetas	
Idem id. saladas . . . . .	Kilo	0	387
Aguardientes y alcoholes . . . . .	Grado centesimal en hectólitro	0	605
Idem id . . . . .	Hectólitro	20	>
Licores . . . . .	Litro	0	640
Despojos de reses vacunas . . . . .	Kilo	0	066
Aceites de todas clases . . . . .	>	0	266
Vinagres . . . . .	100 litros	4	235
Cerveza, sidra y chacoli . . . . .	>	10	950
Arroz, garbanzos y sus harinas . . . . .	100 kilos	2	783
Cebada, centeno, maíz, mijo, panizo y sus harinas. . . . .	>	0	968
Los demás granos y legumbres secas, sus harinas y salvados . . . . .	>	0	532
Pescado de río y mar, sus escabeches y conservas . . . . .	Kilo	0	110
Jabón duro y blando . . . . .	>	0	218
Carbón vegetal . . . . .	100 kilos	0	726
Idem de cok . . . . .	>	0	363
Conservas de frutas . . . . .	Kilo	0	242
Idem de hortalizas y verduras. . . . .	>	0	194
Vinos de más de 16.º espumosos, generosos y mistelas. . . . .	100 litros	20	>

**TARIFA SEGUNDA**

Palominos, pichones, codornices y otras aves similares en tamaño . . . . .	Uno	0	097
Pavos . . . . .	>	0	968
Capones . . . . .	>	0	484
Faisanes . . . . .	>	1	210
Anades, perdices, gallinas, gansos, patos, gallos, pollinos y demás aves caseras y silvestres, liebres y conejos. . . . .	>	0	242
Aves trufadas . . . . .	>	1	210
Conservas de las anteriores especies . . . . .	Kilo	0	484
Nieve y hielo natural y artificial . . . . .	100 kilos	3	564
Cera en rama o manufacturada. . . . .	>	44	528
Estearina, parafina y esperma de ballena en rama o manufacturada . . . . .	>	39	204
Huevos . . . . .	El ciento	0	484
Queso . . . . .	100 kilos	10	648
Leche . . . . .	100 litros	5	808
Manteca extraída de la leche . . . . .	100 kilos	10	043
Paja de cereales, garrofas, hierbas o plantas para ganados . . . . .	>	0	363
Leñas . . . . .	>	0	605

# Excmo. Cabildo Insular de Tenerife

## Bases y Tarifas

para la administración, investigación y cobranza del Arbitrio sobre la Importación y Exportación de mercancías en Tenerife, autorizado por R. O. de 14 de Febrero de 1914 y modificado por Reales Órdenes de 31 de Mayo de 1915, 12 de Marzo de 1916 y 18 de Mayo de 1918.

*Artículo 1º* Las mercancías nacionales y extranjeras que se importen y exporten por los puertos de Tenerife, quedan sujetas al pago del arbitrio especial extraordinario y transitorio concedido por Real Orden de Febrero de mil novecientos catorce, cuya exacción se efectuará como en los artículos siguientes se determina.

*Art. 2º* La exacción del arbitrio sobre importación y exportación de mercancía, se practicará con sujeción a las cuotas expresas en la tarifa que sigue:

MERCANCIAS	Impor-	Expor-
	tación	tación
	Pesetas	Pesetas
1. Minerales, 1.000 Kilógramos . . . . .	1'00	0'25
2. Turba y envases desarmados, 1.000 Kilógramos . . . . .	0'20	0'05
3. Cales, cementos y materiales de barro y cemento para construcción, 1.000 Kilógramos . . . . .	4'00	0'25
4. Abonos artificiales y sus componenteus, 1.000 Kilógramos . . . . .	3'00	1'50
5. Patatas, tomates y cebollas, 1.000 Kilógramos . . . . .	2'00	1'00
6. Plátanos y las demás frutas frescas, 1.000 Kilógramos . . . . .	2'50	1'25
7. Maderas de construcción, 1.000 Kilógramos . . . . .	7'50	0'25
8. Las demás mercancías, 1.000 Kilógramos . . . . .	10'00	5'00

Todos los artículos y productos no expresos en la presente tarifa adeudarán el arbitrio por la partida 8 de la misma.

*Art. 3.º* Se exceptúan de este arbitrio los efectos y mercancías siguientes:

A. Las mercancías que se exporten para otros puntos del archipiélago, exceptuando los frutos.

*B.* La correspondencia pública, el metálico, el tabáco, los efectos timbrados, el material de guerra y los demás efectos que se transporten por cuenta del Estado.

*C.* Los carbones minerales

*D.* Los envases vacíos y armados de todas clases.

*E.* Los víveres y repuestos para el aprovisionamiento de los buques.

*F.* Los equipajes de los viajeros que embarquen o desembarquen por los puertos de Tenerife.

*G.* Las mercancías que estuvieren exceptuadas de pago en virtud de tratados de comercio o de contratos concertados con el Estado.

*H.* Las mercancías procedentes de las demás islas Canarias o del Extranjero, que sean transbordadas a otros buques en los puertos de Tenerife, para continuar viaje a su destino.

*Art. 4.º* El arbitrio insular sobre importación y exportación de mercancías se recaudará en los puertos de Tenerife, determinados por el Cabildo, percibiéndose directamente de los capitanes, armadores consignatarios o agentes de los buques que efectúen operaciones al adeudo.

*Art. 5.º* Para que en los trasbordos sea aplicable la franquicia de que habla el apartado *H* del artículo 3.º de estas bases, será condición precisa que aquéllos se realicen de buque a buque, ya directamente o por medio de embarcaciones menores, y sin que en ningún caso ni por ningún pretexto, se desembarquen en tierra las mercancías ni aún momentáneamente, o que permanezcan en puerto depositadas en gabarras por término máximo de ocho días.

*Art. 6.º* El trasbordo se pondrá en conocimiento de las Administraciones del arbitrio, por los señores consignatarios, en el mismo día en que se realice, para que pueda ser comprobado por los empleados del Cabildo. En caso contrario no se tendrá en cuenta.

*Art. 7.º* Los consignatarios estarán obligados a presentar dentro de las veinticuatro horas siguientes a la entrada o salida de los buques, una declaración firmada en la cual harán constar el número de Kilos de cada una de las mercancías sujetas al pago del arbitrio.

*Art. 8.º* Si en las declaraciones se cometiesen falsedades, los consignatarios abonarán dobles derechos por el total de las mercancías traídas o llevadas por el buque. En igual penalidad incurrirán si no se presentan las declaraciones en el plazo señalado.

*Art. 9.º* Para la comprobación de estas falsedades servirá de base el peso bruto consignado en los manifiestos y facturas de exportación, con las rectificaciones que produzca el resultado del despacho.

*Art. 10.* Si se tratase de cargamentos a granel en que no sea preciso expresar el peso en los manifiestos o facturas de exportación, servirá de base el que resulte del conocimiento.

*Art. 11.* Los consignatarios estarán obligados a pagar el importe de cada recibo dentro de los diez días siguientes a la entrada o salida del buque. Transcurrido este término sin haberlo hecho efectivo se pro-

cederá contra ellos, sin más trámites, por la vía de apremio, con arreglo a lo dispuesto en la Instrucción de 26 de Abril de 1900.

*Art. 12.* Las demás reglas a que ha de someterse la recaudación del arbitrio serán objeto de un Reglamento especial que formará el Cabildo y aprobará el señor Gobernador civil de la provincia.

*Art. 13.* Los cereales y sus harinas exportadas por las demás islas Canarias serán bonificadas por el importe de los derechos adeudados a su importación en la forma y con los requisitos que determine el Cabildo en el Reglamento especial expreso en el artículo anterior.

*Art. 14.* El petróleo, la bencina y los aceites lubricantes que sean exportados para las islas Canarias y para la Costa de Africa serán bonificados con el importe de los derechos adeudados a su importación en la forma y con los requisitos que determine el Cabildo o su Comisión permanente.

Los arbitrios modificados y recargos aprobados, se recaudarán en la misma forma y satisfarán por los mismos contribuyentes que los actualmente establecidos, con las alteraciones que a continuación se expresan:

## IMPORTACION

Por cada litro de vino de cualquier clase y graduación que se importe, excepto los de procedencia nacional	0'20 pesetas
Por cada litro de cerveza que se introduzca . . . . .	0'10 »
Por cada mil kilos de abonos y sus componentes que entren . . . . .	4'00 »
Por cada automóvil, camión, motocicleta, bicicleta, etc.	1 % ad valorem

## EXPORTACION

Por cada huacalito de plátanos con fruta desmanillada con peso neto superior a 15 kilos . . . . .	0'10 pesetas
Por cada bulto de plátanos, racimo suelto, con peso máximo de 85 kilos . . . . .	0'30 »
Por cada bulto de tomates con peso bruto, que no exceda de 50 kilos . . . . .	0'15 »
Por cada bulto de cebollas con peso que no supere a 50 Kilos. . . . .	0'10 »
Por cada bulto de patatas con peso no mayor de 50 Kilos. . . . .	0'10 »
Por cada mil Kilos de tabaco elaborado . . . . .	10'00 »

Cuando los pesos excedan de los señalados, por cada unidad más o fracción, se percibirá una nueva cuota,

## ALCOHOLES

La tarifa del arbitrio sobre alcoholes, aguardientes y coñacs, licores etc., autorizada por R. O. de 22 de noviembre de 1916, sufrió un recargo de treinta céntimos por cada litro de éstos productos que se introduzca en Tenerife.

Segundo. El arbitrio del 1 % ad valorem sobre automóviles, camiones, motocicletas, bicicletas etc., se percibirá directamente de los receptores, mediante presentación en la Administración de Arbitrios del Cabildo, dentro del plazo de 10 días de realizarse la importación, de la factura de origen con su copia, la primera de las cuales se devolverá al interesado, sirviendo la segunda de base para el adeudo. Este se entenderá provisional durante el plazo de seis meses, contados desde el pago, dentro del cual podrá la Administración realizar las comprobaciones o indagaciones que estime pertinentes. Transcurrido dicho plazo, el adeudo se entenderá definitivo.

Tercero. Según la Base 7.<sup>a</sup> de la Ordenanza, a todo exportador de vinos, cerveza, alcoholes, aguardientes, coñacs, licores, etc. se entregará un bono al portador por valor de los derechos cobrados al importarse por la cantidad de mercancía, talón que convertido en papel moneda servirá al interesado para el pago de toda clase de arbitrios insulares o para su cange por efectivo metálico a su presentación en la Caja insular.

---

## TARIFA

de los arbitrios de Transporte y Junta de obras  
del Puerto.

Véanse las páginas b-18- hasta b-34-.

---

# Indicador del Elemento Oficial de Santa Cruz de Tenerife.

## Real Academia de Medicina de Canarias

<i>Presidente,</i>	Excmo. Sr. D. Diego Guigou y Costa.
<i>Vice-Presidente,</i>	Don Julián Van-Baumberghen Bardaji.
<i>Secretario Perpetuo,</i>	» Julián Rodríguez Ballester.
<i>Vice-Secretario,</i>	» Ricardo Castelo Gómez.
<i>Tesorero,</i>	» Rafael Clavijo Estupifián.
<i>Bibliotecario,</i>	» Evaristo Cristellys Gómez.

## Sección de Anatomía y Fisiología Normal y Patológica

<i>Presidente,</i>	Don Agustín Pisaca y Fernández.
<i>Secretario,</i>	» Severo Curiá y Martínez.

## Sección de Medicina

<i>Presidente,</i>	Don Rafael Clavijo Estupifián.
<i>Secretario,</i>	» Alvaro del Río González.

## Sección de Cirugía

<i>Presidente,</i>	Don José Sechi d'Angeli.
<i>Secretario,</i>	» Angel Capote Rodríguez.

## Sección de Higiene en general

<i>Presidente,</i>	Don Julián Van-Baumberghen Bardaji.
<i>Secretario,</i>	» José Montes de Oca Delgado.

## Sección de Farmacología y Farmacia.

<i>Presidente,</i>	Don Emilio Serra y Fernández Moratín.
<i>Secretario,</i>	» José Farfina Álvarez.

## Comisiones Permanentes

<i>Medicina Forense,</i>	Don José Sechi d'Angeli.
	» José Farfina Álvarez.
<i>Geografía Médica y Epidemiología,</i>	» Ricardo Castelo Gómez.
	» Luis Gabarda Sitjar.

## Audiencia Provincial

(Calle de Caieta, 1).

*Ilustrísimo Sr. Presidente de la Audiencia, Magistrados,*

Don Antonio Bascón y Gómez Quintero.  
 » Francisco Créspe Estevez.  
 » Federico Campos González.  
 » Antonio Astola y Guardiola.  
 » Gonzálo Fernández de Castro y Duquesme.  
 » Emilio Gómez Miranda.  
 » Francisco de Carbia y Burt.  
 » J. Clemente Gonzálo Belled.  
 » Alejandro Cobelas Alberti.  
 » Pedro Pinto de la Rosa.  
 » Sebastián García Castro.  
 » José Parabela Domínguez.  
 » José Lite Ledesma.

*Fiscal,  
 Teniente Fiscal,  
 Abogado Fiscal,  
 Secretario,  
 Vice-Secretario,  
 Oficial 1.º  
 Oficial 2.º*

## Juzgado de Primera Instancia e Instrucción

(En el ex-convento de San Francisco).

*Juez,  
 Secretario,  
 Oficial Habilitado,  
 Médico forense (interino)*

Don Juan Sánchez Real.  
 » Nicomedes Hurtado de Sande.  
 » Cesáreo Hurtado Macías.  
 » Domingo Arozarena Reyes.

## Juzgado Municipal

(En el ex-convento de San Francisco.)

*Juez,  
 Secretario,*

Don Isidro Acedo Llarena.  
 » José Palazón Arbelo.

## Excmo. Ayuntamiento de Santa Cruz de Tenerife

(Calle de Viera y Clavijo, 54).

**Alcalde Presidente**

Don Santiago García Sanabria.

**Tenientes de Alcalde**

1.º Don José Rodríguez Febles, *Toscal.*  
 2.º » Felipe P. Ravina y Veguilla, *Pilar.*



- |     |                               |                       |
|-----|-------------------------------|-----------------------|
| 3.º | Don Américo López Méndez.     | <i>San Francisco.</i> |
| 4.º | » José Manuel Guimerá Gurrea, | <i>Teatro.</i>        |
| 5.º | » Maximiliano Díaz Navarro.   | <i>Porlier.</i>       |
| 6.º | » Domingo Pisaca Burgada,     | <i>Cabo-Llanos.</i>   |
| 7.º | » José García Lanzaran.       | <i>San Andrés.</i>    |
| 8.º | » Vicente E. Pérez.           | <i>Taganana.</i>      |

### Tenientes de Alcalde suplentes

- |     |                              |                       |
|-----|------------------------------|-----------------------|
| 1.º | Don Luis Zamorano González,  | <i>Toscal.</i>        |
| 2.º | » Manuel Cruz Delgado,       | <i>Pilar.</i>         |
| 3.º | » Cándido García Dorta,      | <i>San Francisco.</i> |
| 4.º | » Bernardo de la Rosa,       | <i>Teatro.</i>        |
| 5.º | » Enrique Alvarez y Alvarez, | <i>Porlier.</i>       |
| 6.º | » Miguel Lombet Rodríguez,   | <i>Cabo Llanos.</i>   |
| 7.º | » Asencio Ayala Espinosa,    | <i>San Andrés.</i>    |
| 8.º | » José María Alvarez García, | <i>Taganana.</i>      |

### Concejales jurados

- |     |                              |                         |
|-----|------------------------------|-------------------------|
| 1.º | Don Claudio Rojas Martín,    | <i>1 y 3 distritos.</i> |
| 2.º | » Andrés Rodríguez González, | <i>2 y 5 »</i>          |
| 3.º | » Manuel Feria Saez,         | <i>4 y 6 »</i>          |
| 4.º | » Guillermo Guigou Ramos,    | <i>7 y 8 »</i>          |

### Concejales suplentes

- |     |                            |                         |
|-----|----------------------------|-------------------------|
| 1.º | Don Senapio Melián Alemán. | <i>1 y 3 distritos.</i> |
| 2.º | » Francisco S. Infante.    | <i>2 y 5 »</i>          |
| 3.º | » Enrique Alvarez Alvarez. | <i>4 y 6 »</i>          |
| 4.º | » Julio Fernaud Díaz.      | <i>7 y 8 »</i>          |

### Regidores

- Don Francisco González Palenzuela.
- » Santiago de la Rosa Real.
  - » Camilo V. Lecuona Power.
  - » Leonardo Rufino del Castillo.
  - » Arsenio R. Delgado.
  - » Juan Rodríguez López.
  - » Francisco Iborde Acega.
  - » Domingo Ayala Barreda.
  - » Adolfo Ramas Hernández.
  - » Eladio Ruiz Frías.
  - » Antonio Martí.

*Concejales inspectores delegados del Sr. Alcalde*

*Para la inspección de la elaboración y venta de pan,*

Don Luis Zamorano González.

*Para Regidores de Abastos en la plaza de los mercados y pescaderías,*

- » Miguel Llombet Rodríguez.
- » Arsenio R. Delgado,
- » Antonio Martí.
- » Américo López Méndez.
- » Felipe P. Ravina Veguilla.
- » Domingo Ayala Barreda.

*Para Higiene y Salubridad,*

- » *el servicio de incendios,*
- » *el servicio de carruajes,*
- » *la Banda Municipal de Música,*

» Camilo V. Lecuona Power.

*Para Instrucción Pública, Museo y Biblioteca,*

- » José María Alvarez García.
- » Cándido García Dorta.
- » Andrés Rodríguez González.
- » Francisco S. Infante.
- » Leonardo Rufino del Castillo.
- » Francisco Iborste Acega.
- » Julio Fernaud Díaz.
- » Domingo Pisaca Burgada.
- » Luis Zamorano González.

*Para la Casa de Socorro,*

- » *el servicio de limpieza,*
- » *el servicio de Cementerios,*
- » *jardines y paseos públicos,*
- » *el Teatro Guimerá,*
- » *Electricidad y gas,*
- » *Obras Municipales,*
- » *el servicio de autobuses,*

*Comisión de Presupuestos*

La componen los Sres. Tenientes de Alcaldes y Concejales correspondientes a la Comisión Municipal Permanente y la de Hacienda Municipal.

*Comisión de Hacienda*

*Presidente,*  
*Vocales,*

- Don Maximiliano Díaz Navarro.
- » Miguel Llombet Rodríguez.
  - » Asencio Ayala Espinosa.
  - » Cándido García Dorta.
  - » José María Alvarez García.
  - » Manuel Feria Saez.
  - » Claudio Rojas Martín.
  - » Manuel Cruz Delgado.

*Comisión de Gobernación*

*Presidente,*  
*Vocales,*

- Don José Manuel Guimerá Gurrea.
- » Miguel Llombet Rodríguez.

Don Bernardo de la Rosa.

- » Julio Fernaud Díaz.
- » Serapio Melián Alemán.
- » Eladio Ruiz Frías.
- » Cándido García Dorta.

### *Comisión de Fomento.*

*Presidente,  
Vocales,*

- Don Domingo Pisaca Burgada.
- » Adolfo Ramas Hernández.
  - » Domingo Ayala Barreda.
  - » José Rodríguez Febles.
  - » Andrés Rodríguez González.
  - » Juan Rodríguez López.
  - » Leonardo Rufino del Castillo.
  - » Arsenio R. Delgado.
  - » Guillermo Guigou Ramos.

### *Comisión especial de Aguas y Montes*

*Presidente,  
Vocales,*

- Don Domingo Pisaca Burgada.
- » Enrique Alvarez Alvarez.
  - » Vicente E. Pérez.
  - » Francisco Iborte Acega.
  - » José García Lanzaran.
  - » Arsenio R. Delgado.
  - » Asencio Ayala Espinosa.

### *Comisión especial del Parque*

*Presidente,  
Vocales,*

- Don Felipe P. Ravina Veguilla.
- » Guillermo Guigou Ramos.
  - » Américo López Méndez.
  - » Luis Zamorano González.
  - » Leonardo Rufino del Castillo.
  - » Bernardo de la Rosa.

### *Comisión de Festejos*

*Alcalde,  
Concejales,*

*Vecinos,*

- Don Santiago García Sanabria.
- » Adolfo Ramas Hernández.
  - » Camilo V. Lecuona Power.
  - » Felipe P. Ravina Veguilla.
  - » Cándido García Dorta.
  - » Francisco Bonnin.
  - » Gabriel López Fresneda.
  - » Carlos Buchle.
  - » Félix Claverie.

*Concejales suplentes*

D. José González Cabrera	suplente de D. Santiago García Sanabria
» Pedro Mendez Vega	» » » José R. Febles
» Manuel Martín de la Escalera	» » » Felipe P. Ravina Veguilla
» Agustín G. y Castillo Valero	» » » Américo López Mendez
» Benigno Ramos Machín	» » » José M. Guimerá Gurrea
» Antonio Ledesma Barbuzano	» » » Maximiliano Díaz Navarro
» Federico Noda García	» » » Domingo Pisaca
» Francisco González Currá	» » » José García Lanzaran
» Anselmo Benítez Tugores	» » » Vicente E. Pérez
» Joaquín Cola Escolano	» » » Luis Zamorano González
» Santiago Zuria Cabrera	» » » Manuel Cruz Delgado
» Hector Rumeu Felipe	» » » Cándido García Dorta
» José Oramas Díaz Llanos	» » » Bernardo de la Rosa
» José García Corrales	» » » Enrique Alvarez Alvarez
» Manuel Luque.	» » » Miguel Lombet Rodríguez
» Melchor Ordóñez Alonso	» » » Asencio Ayala Espinosa
» Luis Fraga García	» » » José M. Alvarez García
» Angel Capote Rodríguez	» » » Claudio Rojas
» José Molowny	» » » Andrés Rodríguez
» Eloy Morales	» » » Manuel Fera Sáez
» Manuel A. Franchy	» » » Guillermo Guigou Ramos
» José Guezala.	» » » Serapio Melián Alemán
» Antonio Badía Galván	» » » Leonardo Rufino del Cas- fillo
» Apeles M. Díaz	» » » Julio Fernaud Díaz
» Enrique Carreras	» » » Arsenio R. Delgado
» Estanislao Brotons Ball	» » » Juan Rodríguez López
» Eduardo Díaz del Corral	» » » Francisco Iborte Acega
» Domingo Rodríguez González	» » » Domingo Ayala Barreda
» Mario Tudela Fumero	» » » Adolfo Ramas Hernández
» Eladio Conzález Riveros	» » » Eladio Ruiz Frías
» Adolfo Pérez Mederos	» » » Antonio Martí
» José Palomo	» » » Francisco González Pa- lenzuela
» Jacinto Casariego Caprario	» » » Santiago de la Rosa
» José Ruiz Arteaga	» » » Camilo V. Lecuona Power

**Dependencias Municipales***Secretaría.*

Secretario,

D. Hipólito Fumagallo y Medina (Abogado)

- Oficina Central.*
- Jefe,* El mismo señor Secretario.
- Hacienda*
- Jefe de Sección,* D. Antonio García Mesa (Secretario de Administración Local).
- Gobernación.*
- Jefe de Sección,* D. Juan Bonnet y Torres.
- Fomento.*
- Jefe de Sección,* D. Antonio López de Vergara Larrahondo.
- Jefes de Negociado.*
- D. Ignacio González Guerra.  
D. Ernesto Benítez Rojas.
- Oficiales encargados de Negociado.*
- D. Vicente González Aguiar.  
» Lorenzo J. Fernaud, Martín.  
» Manuel González Corbella.
- Intervención.*
- Interventor,* D. Carlos Schwartz y Matos.
- Jefes de Sección.*
- D. Simón Guerra Bello.  
» José C. Schwartz Hernández.  
» Antonio Ramírez.
- Sección de Arbitrios.*
- Jefe de Sección,* D. Manuel García y García.
- Depositaria-Recaudación.*
- Depositario-Recaudador,* D. Manuel Batista García.
- Obras Municipales*
- Arquitecto Jefe,* D. Antonio Pintor Ocete.  
2.º » Otilio Arroyo Herrera.
- Guardia Municipal.*
- Inspector Jefe de Policía Urbana y de la Guardia Municipal,*  
D. Ricardo Suárez Pérez.

**Biblioteca y Archivo.**

*Bibliotecario,* D. Pablo González Ball.  
*Archivero,* » Eduardo Champín López.

**Cementerios.**

*Conserje,* D. Gregorio Chic Guiral.

**Mercados.**

*Administrador-Jefe,* D. José Sicilia González.

**Mataderos Públicos.**

*Administrador Jefe,* D. Manuel Alvarado Martínez.

**Veterinarios.**

*Del Matadero,* D. Joaquín López Ruiz.  
 » *Mercado,* » Severo Curiá Martínez.  
*De Pescadería,* » Eduardo Romero del Pino.

**Inspector de Sanidad e Higiene Pecuaria Provincial,**

D. Severo Curiá Martínez.

**Inspector de Sanidad e Higiene Pecuaria local,**

D. Joaquín López Ruiz.

**Aguas potables y Residuales.**

*Arquitecto e Ingeniero Director de los servicios de fontanería  
 y alcantarillado,*

D. . . . . (vacante)

**Limpieza de la vía Pública y pozos Negros.**

*Inspector,* D. Enrique Ruiz Real, Auxiliar del señor  
 Concejal Inspector.

**Parque de Desinfección y de Desinseptación.**

*Inspectores de Sanidad  
 Municipal,* D. Agustín Pisaca Fernández.  
 » José Naveiras Zamorano.

*Jefe del parque de desin-  
 fección,* » José Amaral Pérez.

**Hospital de Aislamiento.**

*Director del Estableci-  
 miento,* Dr. D. José Naveiras Zamorano.

**Beneficencia Domiciliaria.**

*Médico-Jefe del Cuerpo  
 titular,* Dr. D. Agustín Pisaca Fernández.

*Casa de Socorros.*

*Médico Director,* Dr. D. José Naveiras Zamorano.

*Cuerpo del Servicio de Incendios*

*Jefe-Arquitecto,* D. Antonio Pintor Ocete.

*Establecimiento Municipal de 2.<sup>a</sup> Enseñanza.*

*Director,* D. Juan Feria Concepción.

*Museo Municipal*

*Director,* D. Eduardo Tarquis Rodríguez.

*Banda Municipal de Música.*

*Director,* D. Fernando Cobeño Heredia.

*Patronato de la Banda Municipal de Música.*

*Presidente,* D. Alvaro Lecuona Power.

*Teatro Guimerá (Municipal).*

*Conservador del Teatro,* El Secretario de la Corporación Municipal.  
*Conserje encargado,* D. Alfredo Pestano Tejera.

*Inspector de Arbitrios y Rentas Municipales.*

*Delegado Inspector,* D. Fernando Arozena y Quintero.  
*Administrador de Consumos,*

» José Arbelo González.  
*Interventor de Consumos,* » Felipe Pastor Rodríguez.  
*Fiel del Muelle,* » Juan Hernández Santana.  
» de los Melones, » Francisco Ráez Quesada.  
» de la Cruz del Señor, » Bartolomé Marín Gómez.  
» de la Costa, » Manuel López García.  
» de la Ninfa, » José María Reyes.

*Sección de Padrones y Estadística.*

*Jefe de la Sección,* D. Fernando Arozena Quintero.  
*Auxiliar,* » Francisco Zamora Lloret.

## Excelentísimo Cabildo Insular de Tenerife

(Oficinas: Alfonso XIII, 51.)

*Presidente,  
Vice-Presidente,  
Consejeros directos, propietarios:*

- Don Estanislao Brotons y Poveda  
» Francisco La-Roche Aguilar.  
» Antonio Vivanco Santillán.  
» Antonio Toribio Valle.  
» Fernando Salazar Bethencourt.  
» Waldo Gutiérrez Marrero.  
» Estanislao Torres Barroso.

*Consejeros directos, suplentes:*

- » Francisco Pérez Martel.  
» Angel Romero Mateos.  
» Miguel Estarriol Truilhé.  
» Jacinto Casariego Chirlanda.  
» Ramón Alvarez Castro.  
» Manuel Santos Madan.  
» Fernando Méndez Ponte.

*Consejeros Corporativos propietarios:*

- » Juan Rodríguez López, (Ayuntamiento Santa Cruz).  
» Coriolano Guimerá y Gil-Roldán, (Santa Cruz).  
» Antonio Castro Díaz, (Puerto de la Cruz).  
» Diego Jiménez Cisneros, (La Laguna).  
» Juan Bethencourt Herrera, (Arona).  
» Maximino Machado Renshaw, (Orotava).  
» Gerardo Alfonsó Gorriñ, (Gufa de Isora).

*Consejeros Corporativos suplentes:*

- » Camilo V. Lecuona Power, Ayuntamiento (Santa Cruz).  
» Domingo Ayala Barreda, (Santa Cruz).  
» Ambrosio García, (Granadilla).  
» José Valcárcel y Benítez de Lugo, (La Laguna).  
» José Ascanio Poggio, (Orotava).  
» Sebastián Fernández Perdigón, (Puerto de la Cruz).  
» José Fumero Pérez, (Güímar).



*Consejeros inspectores*

- De los establecimientos Insulares de beneficencia de esta capital.* Don Francisco La Roche Aguilar.
- Del Hospital de Nuestra Señora de los Dolores, de La Laguna,* » Diego Jiménez Cisneros.
- Del Hospital de la Santísima Trinidad, de la Orotava,* » Máximo Machado y Renshaw.
- Del servicio telefónico,* » Antonio Toribio Valle.
- De arbitrios de esta capital,* » Antonio Vivanco.
- De arbitrios del Puerto de la Cruz,* » Antonio Castro.
- De las obras de la Avenida Marítima y de carreteras,* » Waldo Gutiérrez.
- De las obras del Instituto de La Laguna y del nuevo Hospital de dicha ciudad,* » Diego Jiménez Cisneros.

*Comisión Permanente*

- Presidente,* Don Estanislao Brotons y Poveda.
- Vocales:*
- » Francisco La Roche.
  - » Antonio Vivanco.
  - » Antonio Toribio Valle.
  - » Fernando Salazar.
  - » Waldo Gutiérrez.
  - » Estanislao de Torres Barroso.

*Comisión de Presupuestos*

- Don Estanislao Brotons y Poveda.
- » Estanislao de Torres Barroso.
  - » Fernando Salazar.
  - » Máximo Machado Renshaw.
  - » Diego Jiménez Cisneros.
  - » Juan Rodríguez López.

*Comisión Administrativa del Instituto de Higiene*

- Don Antonio Vivanco.
- » Francisco La-Roche.
  - » Eladio Ruiz Frías,

*Representaciones**En la Junta de Obras del Puerto,*Don Estanislao Brotons, Vocal nato.  
» Waldo Gutiérrez, Vocal electivo.*En la Junta de Servicios Agrícolas,*

» Fernando Salazar.

*En la Mancomunidad Interinsular,*» Antonio Vivanco.  
» Waldo Gutiérrez (Suplente).*Jefes de Dependencias**Secretario,*

Don Antonio Lara y Zárata.

*Interventor,*

» Emilio López y González.

*Depositario,*

» Pedro Rumeu y García.

*Director del Servicio Telefónico,*

» Emilio López y González

*Administrador de arbitrios de esta capital,*

» Pedro Rumeu y García.

*Director-Gerente de los Tranvías,*

» Luis Díaz de Losada y Garro.

*Administrador de arbitrios del Puerto de la Cruz,*

» Francisco Machado Pérez.

*Ingeniero-Jefe de la Sección de Obras y Vías,*

» Carlos Hardisson.

*Director Técnico de las obras de la Avenida Marítima,*

» Luis Díaz de Losada y Garro.

*Caja de Ahorros y Monte de Piedad de Santa Cruz de Tenerife.***(Oficinas, calle de Ruiz Padrón, 17.)***Presidente,*

D. Francisco La Roche Aguilar.

*Vice-Presidente,*

» Carlos J. R. Hamilton.

*Vocales Natos,*

Sr. Alcalde de la Capital.

» Arcipreste del Distrito.

*Vocales,*

Don Juan Martí Dehesa.

» Juan Febles Campos.

» Fernando de Masy.

» Domingo Hernández Galván.

» Manuel Herrera Hernández.

» Francisco Menéndez Martíq.

- D. Arturo Ballester y Martínez Ocampo.  
 » Miguel Estarriol Truhille.  
 » Isidro Guimerá Ravina.  
 » Estanislao Brotons Póveda.  
 » Rafael Hernández Sayer.

*Director-Gerente,*

*Caja de Previsión Social de las Islas Canarias.*

*Presidente,*

*Vice-Presidente,*

*Secretario,*

*Consejero Delegado,*

*Consejeros,*

- D. Francisco La Roche Aguilar.  
 » Francisco Trujillo e Hidalgo.  
 » Francisco Herráiz Malo.  
 » Juan Augusto Rumeu Hardisson.  
 » José Rodríguez Febles.  
 » Faustino Martín Albertos.  
 » Cristóbal Morales.  
 » Juan Febles Campos.  
 » Manuel Herrera Hernández.  
 » Carlos Hamilton y Monteverde.  
 » Leocadio Machado López.  
 » Alvaro Rodríguez López.  
 » Miguel Estarriol Truhille.  
 » Guillermo Cabrera Felipe.  
 » Estanislao Brotons Póveda.  
 » José Pereira.  
 » Nicolás Cabrera Martín.  
 » Miguel Velázquez.  
 » José Veguero Negrín.  
 » Pedro del Castillo y Manrique de Lara.  
 » Juan Ayala Hernández.

*Cámara Agrícola Provincial de Canarias*

*Santa Cruz de Tenerife.*

*Presidente,*

*Vice-Presidente 1.º,*

*Vice-Presidente 2.º,*

*Tesorero,*

*Contador,*

*Secretario,*

*Vocales natos,*

- D. Eloy Sanson y Pons.  
 » Antonio Vandewalle y Pinto.  
 » Manuel Cruz Delgado.  
 » Toribio Vicente E. Pérez.  
 » José Siliuto González.  
 » Francisco Méndez Martín, Ingeniero Jefe de la Sección Agronómica.  
 » Arturo Ballester y Martínez Ocampos, Ingeniero del Distrito forestal.  
 » Severo Curia Martínez, Inspector provincial de Higiene y Sanidad Pecuaria.  
 » Melchor de Zárate y Méndez, Represen-

*Vocales electivos,*

tante de la Cámara Oficial agrícola de la Orotava.  
D. Angel Benítez de Lugo, Marqués de Cevalada.

- » Alvaro Rodríguez López.
- » Sixto M. Machado.
- » Luis Díaz Rodríguez.
- » Pelayo López.
- » Santiago García Sanabria.
- » José Hernández Afonso.
- » José Oramas Bello.
- » José Fumero.
- » Ricardo Fuentes.
- » Arturo Vergara.
- » Domingo Salazar Cologan.
- » Martín Rodríguez Díaz-Llanos.
- » Juan Augusto Rumeu.
- » Ismael Machado.

*Vocales cooperadores,*

- » Rodolfo Godínez Díez, Ingeniero de la Granja Escuela de Capataces Agrícolas de Santa Cruz de Tenerife.
- » Francisco Trujillo Hidalgo, Presidente del Consejo Provincial de Fomento.
- » Diego Jiménez de Cisneros.
- » Leoncio Oramas.
- » Mariano de la Roca.
- » Joaquín López Ruiz.

*Cámara Oficial de Comercio, Industria y Navegación.*

**(Oficinas: Calle Dr. Comenge, 13.)**

*Presidente,  
Vice-Presidentes,*

*Secretario,  
Tesorero,  
Contador,  
Vocales,*

- D. Andrés Llombet Rodríguez.
- » Rafael Hardisson Espou.
  - » Francisco La Roche Agullar.
  - » José Cirujeda.
  - » Santiago García Sanabria.
  - » Cándido García Dorta.
  - » Cristóbal Beautell Díaz.
  - » Juan Yáñez Rodríguez.
  - » José Ruiz de Arteaga.
  - » Carlos Lecuona Díaz.
  - » José García Lanzarán.
  - » Francisco García Morales.
  - » Julián Sáenz Martínez.

- D. Manuel Cutiérrez Sainz.
- » José García Corrales.
- » Pedro Duque Déniz.
- » Isidro Calzadilla Romero.
- » Fernando de Massy.
- » Manuel Herrera Hernández.
- » Carlos Hamilton Monteve rde.
- » Andrés Rodríguez.
- » Fernando Franquet Sole.
- » Sebastián Padilla Darias.
- » Ignacio González Pérez.
- » Enrique Alvarez.
- » Manuel Ramírez Filpes.

## Capitanía General de Canarias

(Plaza de Weyler)

*Capitán General,  
Ayudantes de Campo,*

Excmo. Sr. D. Antonio Vallejo y Vila.  
Comandante D. Eugenio Exquiroz Pindo.  
Comandante D. Angel López Guerrero.

*Jefe de Estado Mayor de  
la Capitanía General  
de Canarias,*

Coronel D. Luis Moreno Alcántara.  
Teniente Coronel D. Teodulo González Pe-  
ral.

*2º Jefe de Estado Mayor,*

*Auditor de la Capitanía  
General de Canarias,*

Don Raimundo Sánchez Rojas.

*Juez Permanente de la  
Capitanía General de  
Canarias,*

Comandante D. Rafael Laa.

*Jefe de Sanidad Militar  
de Tenerife,*

Coronel Médico D. Eduardo Coll Sellares.

*Intendente Militar de Te-  
nerife,*

Coronel D. Temaudo Bauzá Perera.

*Comandante Principal de  
Ingenieros de Canarias,*

Coronel D. Martín Acha Lascaray.

*Comandante Principal  
de Artillería de Cana-  
rias,*

Coronel D. Enrique Alau Flores.

*Cuerpo de Oficinas Militares*

*Jefe Archivero,* Don Salvador García del Castillo.  
*Habilitado y Secretario,* » Juan González González.  
*Jefe de Negociado de*  
*Estado Mayor,* Capitán de E. M. D. Trinidad Díaz Gómez.  
*Despacho de Negocia-*  
*dos de Estado Mayor,* Auxiliar D. Luis Guerra Ruiz.  
» » Juan Torres Roig.

*Sección de Contabilidad y Asuntos Generales*

*Jefes de Sección,* Comandante D. Carlos María de Autelo y  
Rossi.  
*Auxiliares,* Comandante D. Pedro Murillo Iasain.  
Don Luciano Díaz del Barco.  
» Pablo Gallo Sagredo.

*Catastro urbano*

**Plaza de Weyler: 2,**

*Arquitecto Jefe,* Don Pelayo López y Martín Romero.  
*Aparejador,* » José J. Ruiz Gómez.  
*Auxiliar Adm.,* » Antonio Díaz Flores.  
*Delineante,* » Bernardo Ortiz Rosales.

*Ilustre Colegio de Abogados de Santa Cruz de Tenerife*

*Decano,* Lcdo. D. Antonio Lara y Zárate.  
*Diputado 1º-* Lcdo. » Jorge de Foronda y Cubilla.  
*Diputado 2º-* Doctor » Antonio Oramas y Díaz Llanos.  
*Secretario,* Lcdo. » Andrés Orozco y Batista.  
*Tesorero,* Lcdo. » José María Fragoso y Bencomo.

*Colegio Oficial de Médicos*

**(Oficinas: Calle San Francisco, 32)**

**Junta Directiva**

*Presidente,* Don José Naveiras Zamorano.  
*Vice-presidente,* » Rafael Clavijo Estupiñán.  
*Secretario,* » Ricardo Castelo Cómez.  
*Tesorero,* » Alvaro del Río González.  
*Contador,* » Julián Rodríguez Ballester.  
*Vocales,* » José Sánchez Pinto, (Capital).  
» Domingo Arozarena Reyes »

- Don José Montes de Oca (Capital)
- » Miguel Mascareño Fernández »
  - » Manuel Fernández Piñeiro (Adeje-Granadilla).
  - » Eifas Santos Abreu (Santa Cruz de la Palma.)

### Sección de Titulares

*Presidente,  
Secretario,  
Vocales,*

- Don Miguel Rodríguez Vivas (Orotava).
- » José Sánchez Pinto.
  - » Tomás Sánchez Pinto (La Laguna).
  - » Manuel Angulo Almenar (Güimar).
  - » Manuel González Trujillo (Icod).

### *Colegio de Procuradores de Santa Cruz de Tenerife*

*Decano,  
Secretario,  
Tesorero,  
Contador,*

- Don Antonio Ribot Pou (Letrado).
- » Sergio Oliva Martínón.
  - » Juan de la Cruz Expósito.
  - » Juan Vicente Mandillo.

### *Comandancia de Marina*

*Comandante,  
2º- Comandante,*

- Capitán de Navío Don Aquiles Vial y Pérez Bustello.
- Capitán de Corbeta, Don Aurelio Arriaga y Adán.

*Comisario,  
Médico,  
Contador,  
Practicante,  
Mecánico,  
Escribiente de la Coman-  
dancia,  
Asesor,  
Escribiente del Juzgado,  
Prácticos,*

- Don José Riano y F. de la Puente.
- » Luis Mena Burgos.
  - » Ricardo de Isasi e Ivison.
  - » Ignacio de Pedro y Otero.
  - » Manuel Pacio Segovia.
- » Federico Carrillo.
  - » Ramón Gil Roldán.
  - » Francisco Linares Blanco.
  - » Fernando González y González.
  - » Miguel de Juan Roca.
  - » José García Lorenzo.
  - » Francisco García Talavera.
  - » Imeldo Rodríguez López.

# CUERPO CONSULAR

Alemania . . . . .	Don Jacob Ahlers	Eduardo Cobián, 31.
Argentina . . . . .	» Conrado Martínez Déniz	Méndez Núñez, 34.
Bélgica . . . . .	» Fernando de Masy	Alfonso XIII, 3.
Bolivia . . . . .	» Fernoz Richardsson	Pérez Galdós, 20.
Brasil . . . . .	» Juan Yanez Perdomo	Alfonso XIII, 3.
Colombia . . . . .	» Rafael Hardisson Espou	Villalva Hervás, 5.
Costa Rica . . . . .	» Antonio Lecuona	Bethencourt Alfonso, 15.
Cuba . . . . .	» Juan Iruetagoiena	25 de Julio, 11.
Chile . . . . .	» Augusto Hardisson	Dr. Comenge.
Dinamarca . . . . .	» H. P. Olsens	Alfonso XIII, 85.
Estados Unidos de Norte América.	Mr. Raleigh A. Libson	25 de Julio, 5.
Francia . . . . .	» José Henry Leviez	Alfonso XIII, 16.
Gran Bretaña . . . . .	» Heljar Percival	Eduardo Cobián, 15.
Grecia . . . . .	Don Julio Hardisson Espou	Pérez Galdós, 18.
Haití . . . . .	» Agustín Pisaca	Dr. Comenge, 92.
Holanda . . . . .	» Rafael Hardisson Pizarroso	Villalva Hervás, 5.
Honduras . . . . .	» Julio Hardisson Espou	Pérez Galdós, 18
Italia . . . . .	» Ignacio Florio	Paseo Isabel II.
Liberia . . . . .	» Juan Yanez Perdomo	Alfonso XIII, 3.
Méjico . . . . .	» Antonio Cifra.	Villalva Hervás, 3.
Nicaragua . . . . .	» Julio Hardisson Espou	Pérez Galdós, 18.
Noruega . . . . .	» Alvaro Rodríguez López	Eduardo Cobián, 47.
Panamá . . . . .	» Antonio Lecuona	Bethencourt Alfonso, 15.
Paraguay . . . . .	» Juan Martí Dehesa	25 de Julio, 2.
Portugal . . . . .	» Rafael Hardisson Espou	Villalva Hervás, 5.
San Salvador . . . . .	» Julio Hardisson Espou	Pérez Galdós, 18.
Santo Domingo.	» Alfonso Dehesa Moëne	Avenida Quisisana.
Suecia . . . . .	Mr. F. S. Bellamy	Robayna, 2.
Uruguay . . . . .	» Hugo A. Davidsson.	Avenida Quisisana.
Venezuela . . . . .	Don Julio Hardisson Espou	Pérez Galdós, 18.



**Correos****(Administración Principal)**

<i>Oficinas,</i>	Plaza de 25 de Julio, 3.
<i>Administrador Principal,</i>	Don Godofredo de Figueroa y García de Castro.
<i>Interventor,</i>	» Francisco de Prat y Delcourt.
<i>Secretario,</i>	» Juan Brondo y Roten.
<i>Habilitado,</i>	» Enrique Abad Perucho.
<i>Secretario Junta de Transportes,</i>	» Domingo G. de Arozarena.
<i>Oficiales,</i>	» Manuel Fernaud Martín.
	» Juan Ramos Pérez.
	» Elías Doblado Saiz.
	» José Cascajo Domínguez.
	» Ramón Freijero Jorge.
	» José Pérez Muela.
	» Adolfo Hernández Fernández.
	» José Fabrellas Peña.
	» José Soto Fernández.
	» Antonio Requena Zapata.
	» Antonio Doblado Saiz.
	» Luis Bonilla Echeverría.
	» Pablo Martín Afonso.
	» Eustaquio Mora y Mora.
	» Mamerto García Lorenzo.
	» Enrique Cano Coloma.
	» José Gallardo López.
	» Nicolás Redecilla Delgado.
	» Rogelio de la Torre y Ramón.

***Escuela Oficial de Náutica de Santa Cruz de Tenerife***

<i>Director,</i>	Segundo Comandante de Marina, Capitán de Corbeta, Don Aurelio Arriaga y Adán.
<i>Bibliotecario y Secretario accidental,</i>	Don Arturo Briz Morales.
<i>Habilitado,</i>	Contador de navío de la Armada, Don Ricardo de Isasi e Ivison.
<i>Profesores numerarios,</i>	Don Leocadio Machado López.
	» Baldomero Perales Hernando.
	» Juan Vich Company.
<i>Profesores especiales,</i>	D. Leopoldo Renshaw y González de Mesa
	» Fernando Sánchez Arguelles.

*Profesor auxiliar.* Don Arturo Briz Morales.  
*Profesores de nudos, etc.* Contramaestre-Conserje Don Juan Díaz Bouza.

### *Establecimiento de. 2.<sup>a</sup> Enseñanza de Santa Cruz de Tenerife*

*Director,*  
*Secretario,*  
*Profesores,*

Don Juan Feria Concepción.  
 » Pedro Suárez Avellaneda.  
 » Juan Feria Concepción.  
 » Pedro Suárez Avellaneda.  
 » Juan M. Ballester Remón.  
 » Arturo Ballester M. Ocampo.  
 » Estanislao Brotóns Poveda.  
 » Leocadio Machado López.  
 » José Maldonado Dugour.  
 » Francisco Bonnin Guertín.  
 » Aurelio Arriaga Adán.  
 » Antonio Oramas Díaz-Llanos.  
 » Juan Batista Fuentes.  
 » Manuel Pascual Navarro.  
 » José López de Vergara Larraonda.

### *Inspección de Primera Enseñanza.*

*Oficinas,*  
*Inspector,*  
*Jefe de la sección administrativa,*  
*Oficiales,*

Calle de Teobaldo Pówer, 4.  
 Don Juan Comas Camps.  
 » Arturo Pérez Zamora y Mandillo.  
 » Pío Ojeda Rodríguez.  
 » Armando Zamora y Cárdenes.  
 » Jerónimo Fernaud.

### *Gobierno Civil.*

#### **(Plaza de la Constitución)**

*Gobernador civil de la Provincia,*  
*Secretario,*  
*Jefes de Negociado,*

Excmo. Sr. Don José Domínguez Manresa.  
 Don Antonio Ribot Pou.  
 » Virgilio Chirlanda Foronda.  
 » Luis Conzález Bustos.  
 » Ramón de Ibarrola y Aymerich.  
 » Justo Reyes Recalde.  
 » Salvador de Castro y Castro.  
 » Manuel Sansón Pons.  
 » Luis Salazar.  
 » Esteban Arriaga.  
 » Juan Sanz Esteban.

*Oficial 1.<sup>o</sup>*  
 » *2.<sup>o</sup>*  
 » *3.<sup>o</sup>*  
*Oficial 1.<sup>o</sup> de fomento,*  
*Delegados Gubernativos,*  
*Inspector de Abastos,*

**Comisaría de Vigilancia.**

<i>Comisario,</i>	Don Rafael Martín Cebollo.
<i>Agentes,</i>	» Antonio del Pino.
	» Rafael González González.
	» Enrique Verdú.
<i>Teniente de Seguridad,</i>	» Francisco Mifsut Lasso

***Gobierno Militar de Tenerife, Gomera y Hierro***

<i>Gobernador Militar,</i>	Excmo Sr General de División, Don Santiago Cúllen Verdugo.
<i>Ayudantes de Campo,</i>	Teniente Coronel D José Cáceres Sánchez Comandante D. Rafael Lecuona Hardisson
<i>Secretario del Gobierno Militar,</i>	Comandante D. Angel Toledo García.

**Cuerpo de Oficinas Militares**

<i>Oficiales,</i>	Don José Abad Díaz.
	» Miguel Orozco Marín.
<i>Auxiliares,</i>	» José Amador Bermejo.
	» Antonio Durán Pérez.

***Granja Agrícola***

<i>Ingeniero Director,</i>	Don Rodolfo Godínez y Díez.
<i>Oficial Administrativo,</i>	» José Escobar y Montserrat.
<i>Capataz de Cultivos,</i>	» José Lorenzo López.

***Delegación de Hacienda de Santa Cruz de Tenerife*****(Rambla General Gutiérrez)**

<i>Ilmo. Sr. Delegado de Hacienda,</i>	Don Carlos Pérez Serrano.
<i>Secretario,</i>	» Felipe Ravina.
<i>Administrador de Rentas Públicas,</i>	» Ignacio Colmeiro Rey.
<i>Interventor,</i>	» Hilario Pérez y Alonso Cuevillas.
<i>Depositario,</i>	» José Suárez Madan.
<i>Tesorero Contador,</i>	» Diego Casabuena.
<i>Archivero,</i>	» Eduardo Champín.
<i>Inspectores del Tributo,</i>	» Manuel Guizado Durán.
	» Eduardo Moreno.
<i>Abogados del Estado,</i>	» Manuel B. Cervia Cabrera.
	» José Fernández Mirón.

**Tribunal Económico Administrativo**

<i>Presidente,</i>	Ilmo. Sr. Delegado de Hacienda.
<i>Vocal,</i>	Sr. Interventor de Hacienda.
»	Sr. Administrador de Rentas Públicas.
<i>Secretario,</i>	Sr. Abogado del Estado, D. Manuel Cer- via Cabrera.
<i>Vice-Secretario,</i>	Don Julio Carreño Mantaras.

**Recaudación de Hacienda, Calle de Imeldo Seris, 41**

*Recaudador,* Don Luis Renshaw y G. de Mesa:

*Inspección Técnica de la Renta del Timbre del Estado***(Santa Cruz de Tenerife)**

*Oficinas,* Valentín Sanz, 21.  
*Inspector técnico,* Don José Arias Muñoz.

*Jefatura de Montes*

*Oficinas,* Calle de Imeldo Seris, 47.  
*Ingeniero jefe,* Don Arturo Ballester:  
*Ingeniero 1.º* » José Hidalgo.  
*Ayudantes:* » Mariano de la Roca.  
» José Miralbés.

*Mancomunidad Interinsular de Canarias***(Calle de Teobaldo Power, 3.)**

*Presidente,* Don José López y Martín Romero.

*Jefatura de Obras Públicas*

*Oficinas,* Plaza de la Iglesia, 9.  
*Ingeniero jefe,* Don Francisco Pérez de Muñoz y Padilla.  
*Ingeniero,* » José Luis de Orduña y Fernández.  
» Miguel Ramis Llompard.  
*Ayudante,* » Francisco Hernández y Sayer.  
» Belisario Guimerá del Castillo-Valero  
» Antonio Lecuona Hardisson.  
» Niceto García y García.  
» Rosendo A. Cutilas Bravo.  
*Pagador,* » Matías del Castillo-Valero.  
*Sobrestante* » Manuel Martín Fernández Fragosso.

<i>Sobrestante,</i>	Don Enrique Sánchez González.
»	» José Parejo Pérez.
»	» Bernardo González Fuertes.
<i>Delineante,</i>	» Agustín Pérez Justo.
»	» Agustín Monteverde.
<i>Oficial Administrativo,</i>	» Mariano Forcadell Llorente.
»	» Arturo Mestre Barahona.

### *Junta de Obras del Puerto de Santa Cruz de Tenerife*

<i>Oficinas,</i>	calle La Rosa, 1.
<i>Ingeniero Director,</i>	Don Julio Diamante.

### La Comisión Permanente

<i>Presidente,</i>	Don Eloy Sansón y Póns.
<i>Vocales,</i>	» Vicente Núñez Cabanas, Ingeniero Director de las Obras.
	» Alfredo Fernández Valero, Comandante de Marina.
	» Ricardo Castelo Gómez, Director de Sanidad Marítima.
	» Justo Gómez Mallo, Administrador de Puertos Francos.
	» Estanislao Brotons Poveda, Presidente del Excmo. Cabildo Insular.
	» Andrés Llombet Rodríguez.
	» Cándido García Dorta.
	» Andrés Rodríguez González, Representantes de la Cámara Oficial de Comercio, Industria y Navegación.

### *Observatorio de Santa Cruz de Tenerife*

#### **(Barrio de los Molinos)**

<i>Jefe,</i>	Don Miguel Botella Casasempere.
--------------	---------------------------------

#### *Administración de Puertos Francos*

#### **(Rambla de "General Gutiérrez")**

<i>Administrador-Jefe,</i>	Don Justo Gómez Mallo.
<i>2.º Jefe,</i>	» Juan Cataluña Páramo.
<i>Oficiales,</i>	» Carlos Duque.
	» Amós Díaz.

*Registro de la Propiedad*

*Oficinas,  
Registrador,  
Oficiales,*

Teobaldo Power, 15.  
Don Manuel Carbonell Atard.  
1.º » Manuel Cami Vizcaino, (Procurador).  
2.º » Tomás García González.  
3.º » Luis Fernández Mendoza.

*Sanidad Maritima***(Estación Sanitaria del Puerto de Santa Cruz de Tenerife)**

*Oficinas,  
Director Médico,  
Sub-Director Médico,  
Secretario Intérprete,*

Eduardo Cobián, 4.  
Doctor D. Ricardo Castelo Gómez.  
Don Antonio Bencomo Macía.  
» Adolfo Tirado Ayllón.

*Jefatura de Sanidad Militar*

*Jefe de Sanidad y Direc-  
tor del Hospital Militar,  
Jefe de los servicios del  
Hospital,*

Coronel D. Eduardo Coll Sellares.

Teniente Coronel D. José Secchi de An-  
geli.

*Jefes de Clínica del Hos-  
pital,*

Comandante D. Luis Gabarda Sitjar.  
Comandante D. Rafael Ramírez Rivas.

*Secretario y Comandante  
accidental de las Tro-  
pas de Sanidad Militar,*

Teniente D. José de Campo Fernández.

*Jefe de la Farmacia,*

Farmacéutico 1.º D. Juan Salvat Boré.

*Capellán del Hospital,  
Administrador del Hospi-  
tal.*

Don Félix Miez Roig.

Teniente de Intendencia, D. Perfecto Val-  
dez.

*Cuerpo de Telégrafos***Centro de Canarias****Santa Cruz de Tenerife**

*Oficina Central,  
Jefe del Centro,  
Jefe de la Sección,  
Jefe estación Cables,  
Jefe de Línea,*

Marina, 7.  
Don Amado Zurita y Colet.  
» José de Ponte Llarena.  
» Julio de la Rosa y Real.  
» Estéban Martín Pérez.

*Jefe Negociado 1.º, 4.º, y  
5.º,*

*Jefe Negociado 6.º, 9.º,*

*Jefe Negociado 11.º, 10.º,*

*Jefe Negociado 2.º, 12.º,*

*Habilitado Negociado 7,*

*Médico del Cuerpo,*

*Jefes de Servicio,*

Don Ildefonso Llado Fanes.

» Julio Latatu y Jaraba.

» Dámaso González Varela.

» Claudio Bolaños Castillo.

» José Conejo Minguez.

» Alvaro del Río González.

» Guillermo White Casas.

» José V. Santamaría Seijo.

» Luis Juan y Martínez.

# STA. CRUZ DE TENERIFE

Indicador  
de las profesiones, por orden  
alfabético.



# “España y América”

(TITULO REGISTRADO)

Revista comercial, ilustrada y de exportación

Unica en su clase en Andalucía

Premiada con medalla de Oro

en la Exposición Internacional de California de 1916.

*Director Gerente: Eduardo de Ory.*

Colaboración de prestigiosos escritores españoles e hispano-americanos

*SE PUBLICA MENSUALMENTE DOS EDICIONES*

## *A los Exportadores*

les conviene hacer su propaganda en esta gran Revista, fundada en 1912, por su extensa circulación en ambos Continentes. La publicidad es la llave que ha abierto los mercados americanos a muchas casas españolas, que hoy gozan de fama en todas partes.

*España y América* ofrece mejores condiciones que las demás revistas análogas. Pídase la tarifa de precios y un número de muestra, que se envía gratis.

Publica dos ediciones: una de lujo y otra económica, insertando artículos sobre economía y finanzas, intercambio comercial, ofertas y demandas, etc., además de una extensa información gráfica de actualidad y un suplemento literario, que reciben gratuitamente los abonados a dicha revista.

### PRECIOS DE SUSCRIPCIÓN:

Edición de lujo, en España, un año . . . . .	Pesetas	20'00.
» económica » » . . . . .	»	15 00.
Número suelto: edición de lujo . . . . .	»	2'00.
» » corriente . . . . .	»	1'50.
Edición de lujo, en el Extranjero, un año . . . . .	»	25'00.
» económica. . . . .	»	20'00.
Número suelto: edición de lujo . . . . .	»	2'50.
» » económica. . . . .	»	2'00.

**OFICINAS: Alameda de Apodaca, 17 y 18-Teléfono núm. 637.**

**CÁDIZ (ESPAÑA)**

*Abogados*

Armas Miranda, Ricardo de	<i>Imeldo Serís, 37.</i>
Arroyo y González de Chavez, Andrés de	<i>25 de Julio, 19.</i>
Ballester y Pérez Armas, Aurelio	<i>Emilio Calzadilla, 8.</i>
Cabrera Felipe, Guillermo	<i>Ruiz Padrón, 7.</i>
Cruz García, Tomás	<i>Doctor Allart, 5.</i>
Díaz Bethencourt, Andrés	<i>Callao de Lima, 7.</i>
Díaz Llanos, Miguel	<i>B. Alfonso, 30.</i>
Foronda Cubillas, Jorge	<i>Tigre, 1.</i>
Fragoso, José María	<i>Emilio Calzadilla, 6.</i>
Fumagallo Medina, Hipólito	<i>Clavel, 1.</i>
Gil Roldán, Ramón	<i>Teobaldo Power, 17.</i>
Izquierdo, Marceliano	<i>General O'Donnell, 11.</i>
Lara Zárata, Antonio	<i>Doctor Comenge, 18.</i>
López de Vergara, José	<i>25 de Julio, 19.</i>
Machado López, Leocadio	<i>Doctor Comenge, 13.</i>
Marín Albertos, Faustino	<i>Alfonso XIII, 34.</i>
Mascareño Hernández, Benigno	<i>Teobaldo Power, 12.</i>
Maury Verdugo, José María	<i>Caleja.</i>
Oramas Díaz Llanos, Antonio *	<i>Villalba Hervás, 19.</i>
Orozco Batista, Andrés	<i>Alfonso XIII, 16.</i>
Piernavieja del Pozo, Luis	<i>Caleja.</i>
Pinto de la Rosa, Manuel María	<i>Clavel, 1.</i>
Rodríguez Febles, José	<i>Alfonso XIII, 11.</i>
Rodríguez Figueroa, Luis	<i>Doctor Comenge.</i>
Rumeu García, Juan	<i>Sí, 1.</i>
Schwartz Hernández, José Carlos	<i>Flores, 13.</i>
Schwartz y Matos, Pedro	<i>General Antequera, 13.</i>
Zerolo Fuentes, Miguel	<i>Doctor Comenge, 18.</i>

*Abonos para la agricultura*

Ahlers, Jacob	<i>Marina, 31.</i>
Beaufell y Meléndez, Manuel	<i>Rambla de Pulido, 14.</i>
Calzadilla Romero, Isidro	<i>Tigre.</i>
Compañía Comercial de Canarias	<i>Bethencourt Alfonso, 34.</i>
Cruz Delgado, Manuel	<i>San José, 10.</i>
Masy y Compañía, F. de	<i>Alfonso XIII, 3.</i>
Peraza, César	<i>San Francisco.</i>
Sociedad Anónima Cros	<i>Alfonso XIII, 81.</i>

*Aceites lubricantes (venta)*

Castro González, Juan	<i>Imeldo Serís, 108.</i>
Fuentes, Eufemiano	<i>Alfonso XIII, 64.</i>

*Agentes de Aduanas.*

Guimerá, Ernesto	<i>San José, 22.</i>
Lecuona Power, C. Vicente	<i>San Francisco, 13.</i>
Santaella Tuells, Fulgencio	<i>General Gutiérrez, 5.</i>
Villegas López, Luis	<i>Doctor Allart, 19.</i>

*Agente de Negocios.*

Sanz Cartaya, Juan	<i>Teobaldo Power, 8.</i>
--------------------	---------------------------

*Albarderos.*

Alpañez, José	<i>Puerta Canseco.</i>
Melián, Serapio	<i>Imeldo Serís, 117.</i>

*Alpargateros*

Cañadas, Gregorio	<i>Puerta Canseco.</i>
Martínez Pomares, Cayetano	<i>Puerta Canseco.</i>
Ruiz Hernández, Pascual	<i>Rambla Pulido, 17.</i>

*Arquitectos.*

López y Martín-Romero, Pelayo	<i>Plaza Weyler, 2.</i>
Pintor, Antonio	<i>Santo Domingo, 18.</i>
Pisaca Burgada, Domingo	<i>Doctor Camenge, 92.</i>

*Armadores.*

Barrera y Compañía, S. en C.	<i>Muelle.</i>
Compañía Marítima Canaria	<i>Ferrer, 1.</i>
Cory Hermanos	<i>Marina, 43.</i>
Fazio Cárdenes, Federico	<i>Rosario, 5.</i>
Fazio Hernández, Federico	<i>Rosario, 5.</i>
Franquet Solé, Fernando	<i>Plaza de la Iglesia.</i>
Hamilton y Compañía	<i>Eduardo Cobián, 15.</i>
Morales de Santiago, Agustín	<i>Puerta Canseco, 4.</i>
Peña Hernández, José	<i>Muelle.</i>
Rodríguez y Compañía, Andrés	<i>Doctor Allart, 12.</i>
Rodríguez López, Alvaro	<i>Marina, 49.</i>
Toledo, Tomás	<i>Arrecife.</i>
Trujillo Hidalgo, Francisco	<i>Marina, 43.</i>
Trujillo Santos, José	<i>Doctor Allart, 5.</i>

*Automóviles (Venta de)*

Ahlers, Jacob	<i>Marina, 31.</i>
Alvarado y Vega	<i>Alfonso XIII, 53.</i>
Ascanio y Cia	<i>José Murphy, 2.</i>
Bello, Marcelino	<i>Avenida de Cuba.</i>
Camacho, Alberto	<i>Doctor Comenge, 11.</i>
Elder Dempster (Tenerife), Ltd.	<i>Alfonso XIII.</i>
Golding, John W.	<i>Plaza de la Paz.</i>
González Vernetta, Rafael	<i>Viera y Clavijo, 35.</i>
López Méndez, Américo	<i>Alfonso XIII, 51.</i>
Martín F. de la Torre, Rafael	<i>Consolación, 53.</i>
Miranda González, Agustín J.	<i>Cruz Verde, 10.</i>
Noguera, Alberto	<i>San José, 25.</i>
Oramas, Leoncio	<i>Marina, 11.</i>
Vandewalle, Manuel	<i>Alfonso XIII, 87.</i>

*Bancos y banqueros*

Ahlers, Jacob	<i>Marina, 31.</i>
Banco de España	<i>Alfonso, XIII, 71:</i>
Banco Hispano Americano	<i>Doctor Comenge, 6.</i>
Bank of British West Africa	<i>Valentín Sanz, 7.</i>
Hamilton y Compañía	<i>Marina, 15.</i>

*Barberías*

Acevedo Dorta, Eduardo	<i>Constitución.</i>
Benítez, Julio	<i>Constitución.</i>
Cabrera Perdigón, Juan	<i>Candelaria,</i>
Cañadas, Roque	<i>Plaza Santo Domingo.</i>
Cruz Brito, Gaspar	<i>San Roque, 3.</i>
Díaz Beautell, Manuel	<i>Alfonso XIII, 73.</i>
Lazzo González, Pedro	<i>Cruz Verde, 17.</i>
Martín Guillén, Juan	<i>Salamanca.</i>
Martín, Guzmán	<i>Doctor Comenge.</i>
Ramos, Ignacio	<i>San José, 7.</i>
Rodríguez, Antonio	<i>Alfonso XIII.</i>
Rodríguez López, Pablo	<i>Rambla de Pulido, 72.</i>
Rosa Gómez, Antonio de la	<i>Santo Domingo, 24.</i>
Salvador, Miguel	<i>Plaza Weyler.</i>
Santana Rivero, Domingo	<i>Cruz del Señor, 48.</i>
Torre, Vicente de la	<i>Cruz Verde, 13.</i>

*Bazares*

Chanrai y Compañía, J. T.	<i>Plaza de la Constitución.</i>
Dhanamall, Chellaran	<i>Plaza de la Constitución.</i>
Lecuona Díaz, Carlos	<i>Alfonso XIII, 19.</i>
Martín y Fernández del Castillo, Alvaro	<i>Alfonso XIII, 30.</i>
Padrón Lima, Nicanor	<i>Imeldo Seris, 121.</i>
Pérez González, Domingo	<i>Alfonso XIII.</i>
Pérez Soto, Enrique	<i>Alfonso XIII:</i>
Pohomull Brothers	<i>Constitución.</i>
Pratap Hermanos	<i>Constitución, 7.</i>
Quintero, Manuel	<i>Alfonso XIII, 43.</i>
Romero, Genoveva	<i>Doctor Comenge, 2.</i>
Simon, B.	<i>Constitución, 5.</i>
Weromall Lilaram	<i>Candelaria,</i>

*Cafés*

Acosta, Mariano	<i>San Martín, 38.</i>
Adán, Ernesto	<i>Peligros.</i>
Afonso Marián, Concepción	<i>Ferrer, 3.</i>
Afonso Pérez, Domingo	<i>General Gutiérrez.</i>
Afonso Rodríguez, José	<i>Cruces.</i>
Alberto Acosta, Vicente	<i>Caleta.</i>
Alonso Morin, Alejandro	<i>Luna, 1.</i>
Alvarez García, Juan	<i>Puente Zurita, 20.</i>
Alvarez Reyes, Manuel	<i>Candelaria, 27.</i>
Armas Bethencourt, Aurelio de	<i>Miraflores, 16.</i>
Armas Déniz, Juan	<i>Rambla Pulido.</i>
Barroso García, Eduardo	<i>Doctor Allart, 19.</i>
Benhagg, Daniel	<i>Candelaria, 18.</i>
Benítez Viera, Vicente	<i>Teatro, 7.</i>
Bonet Martínez, Luis	<i>Candelaria, 26.</i>
Bonet Reveron, Abel	<i>Constitución.</i>
Bonza, Joaquín	<i>Muelle.</i>
Braun, Antonio	<i>San Sebastián, 6.</i>
Campos Gallizo, Pedro	<i>San Sebastián.</i>
Castillo, Aurelia del	<i>Rambla Pulido, 101.</i>
Coello Luzardo, Ana	<i>Marina, 35.</i>
Cortes Martínez, José	<i>Plaza del Teatro.</i>
Cruz Ramallo, Daniel	<i>Doctor Allart, 21.</i>
Curbelo Cabrera, Antonio	<i>Caleta, 10.</i>
China, Isabel	<i>Miraflores, 22.</i>
Delgado, Antonia	<i>C.<sup>a</sup> Laguna.</i>
Déniz Hernández, Juan	<i>B.<sup>o</sup> Buladero.</i>

*Cafés (continuación).*

Díaz, Félix	<i>Doctor Allart.</i>
Dorta Izquierdo, Tomás	<i>Sin Salida, 10.</i>
Evora, José	<i>Candelaria, 15.</i>
Expósito González, José	<i>General Gutiérrez.</i>
Fariña, Petronila	<i>Plaza Mercado.</i>
Febles Padilla, Antonia	<i>Parada de coches.</i>
Fuentes, Leovigildo	<i>Eduardo Cobián, 67.</i>
Fumero de la Rosa, José	<i>Cruces.</i>
Fumero de la Rosa, José	<i>Caleta, 12.</i>
Ganges González, Wenceslao	<i>Carmen Monteverde.</i>
García, María	<i>Serrano, 96.</i>
García, Pedro María	<i>Plaza Teatro.</i>
García Alfaro, José	<i>C.<sup>a</sup> San Andrés.</i>
García Avila, Juan	<i>Puerto Escondido, 1.</i>
García Fernández, Domingo	<i>Eduardo Cobián, 19.</i>
García Lindo, Juan	<i>Cruz Verde, 15.</i>
Gómez Revuelta, Felipe	<i>Marina, 15.</i>
González, Esteban	<i>Saludo, 14.</i>
González, Isaac	<i>Rambla Pulido.</i>
González, Manuel	<i>San Sebastián.</i>
González, Martín	<i>Puente Zuriña, 12.</i>
González Alfonso, María	<i>Miraflores, 12.</i>
González González, Domingo	<i>Viera y Clavijo.</i>
González Hernández, Concepción	<i>San Telmo, 6.</i>
González Pérez, Antonio	<i>Eduardo Cobián, 111.</i>
González Rodríguez, Francisco	<i>Santa Rosalía.</i>
Guerrero, Francisco	<i>Teatro, 6.</i>
Gutiérrez Pérez, Margarita	<i>Caleta, 10.</i>
Hernández, Antonia	<i>Miraflores, 32.</i>
Hernández, Francisco	<i>La Rosa, 24.</i>
Hernández, Gervasio	<i>Tambla 11 Febrero, 4.</i>
Hernández, Manuel	<i>Benítez de Lugo, 11.</i>
Hernández Alberto, Juan	<i>San Andrés.</i>
Hernández Correa, José	<i>San Sebastián, 28.</i>
Hernández Espinosa, Esteban	<i>Humo, 14.</i>
Herrera Herrera, Rosario	<i>Teatro, 5.</i>
Jiménez, Andrés	<i>Plaza de la Constitución.</i>
Lemus, María	<i>Doctor Allart, 9.</i>
León Bello, Guillermo	<i>Trasera Mercado.</i>
López Díaz, Juan	<i>San Andrés.</i>
López Perdomo, Pedro	<i>San Martín, 34.</i>
López Pérez, Alfredo	<i>Valentín Sanz, 1.</i>
López Pérez, Valentín	<i>Rosario, 6.</i>

*Cafés (continuación).*

Malledo Brito, Manuel	<i>C.ª San Andrés,</i>
Marichal Ruiz, José	<i>Calza Noria, 25.</i>
Marrero Álvarez, Antonio	<i>Santa Rosalía, 21.</i>
Marrero Morales, Carmen	<i>C.ª Laguna, 56.</i>
Marrero Torres, Manuel	<i>Salamanca, 3.</i>
Martín, Bernardo	<i>Doctor Comenge.</i>
Martín, Sebastián	<i>Doctor Comenge, 27.</i>
Martín Padrón, Daniel	<i>San Sebastián, 17.</i>
Martínez Martínez, Isidro	<i>San Telmo</i>
Matos, Andrés	<i>San Francisco.</i>
Melchor García, Ventura	<i>Imeldo Serís, 16.</i>
Mendez Nieves	<i>Plaza de la Iglesia, 1.</i>
Mesa Castro, Adela	<i>San Sebastián, 19.</i>
Mesa González, Guillermo	<i>Chamberí, 5.</i>
Monzón González, Inocencia	<i>San Sebastián, 39.</i>
Mota, Manuel de	<i>Clavel.</i>
Muñoz Troya, Ana	<i>Rosario, 5.</i>
Nóbrega, Viuda de Juan Alberto	<i>San José, 7.</i>
Núñez, Carmen	<i>Pescadores, 19.</i>
Peraza Pérez, Francisco	<i>Puerta Canseco, 10.</i>
Pérez Avila, Segundo	<i>Caleta, 10.</i>
Perera Delgado, Daniel	<i>La Rosa, 19.</i>
Pérez González, Domingo	<i>Miraflores, 25.</i>
Pérez Melián, Petra	<i>F. Morales.</i>
Pérez y Pérez, Gregoria	<i>Candelaria, 6.</i>
Pérez y Pérez, Manuel	<i>San Sebastián, 47.</i>
Pérez Vera, María	<i>Miraflores.</i>
Pineda, Aquilino	<i>Miraflores.</i>
Pineda, Aquilino	<i>Porlier, 28.</i>
Pino, Sixto del	<i>Valentín Sanz, 10.</i>
Povedano Jurado, Arturo	<i>Isabel 2.ª 2.</i>
Ramón Ledesma, Hipólito	<i>Rambla Pulido, 85.</i>
Rasero, Juan	<i>Imeldo Serís, 28.</i>
Reyes, Juan	<i>Santo Domingo, 16.</i>
Reyes Márquez, Pedro	<i>San Roque, 19.</i>
Reyes Saavedra, Carmen	<i>S. Curvo, 22.</i>
Rivero, Felipe	<i>Candelaria, 23.</i>
Rizo Herrera, Juan	<i>Obreros, 49.</i>
Robles, José	<i>Cruz Verde, 24.</i>
Rodríguez Gómez, Antonio	<i>San Andrés.</i>
Rodríguez Martín, Manuel	<i>Punta Canseco, 89.</i>
Rodríguez Rivero, Isabel	<i>Pescadores, 4.</i>
Romero Guerrero, Manuel	<i>San Sebastián, 27.</i>

*Cafés (continuación).*

Ruiz de Arteaga, Hijos de	<i>Muelle.</i>
Ruiz Mendoza, Carlos	<i>Don Alfonso, 9.</i>
Salcedo Martín, Diego	<i>Carnicería</i>
Sánchez Machín, Ramón	<i>Candelaria.</i>
Santana, José	<i>Teatro, 5</i>
Sevilla del Río, Vicente	<i>Marina, 45.</i>
Solenthalen, Emilio	<i>Eduardo Cobián, 9.</i>
Suárez González, Leocadia	<i>San Sebastián, 19.</i>
Suárez Sánchez, Rafaela	<i>Cruces, 25.</i>
Tejera Hernández, Mariano	<i>San José, 5.</i>
Torres, Rafael	<i>B.º Bufadero.</i>
Tudela, Mario	<i>Puerta Canseco, 59.</i>
Vega Ramírez, Luciano	<i>Adelantado.</i>
Yanes Díaz, Tomás	<i>S. Francisco de Paula, 15</i>

*Cajas Registradoras*

The National Cash Register Company, Ltd. (Compañía de Cajas Registradoras National).—Avenida de Pí y Margall, 12, Madrid.—  
Telegramas: Nacareco.

*Cal (Fábrica de)*

Morales Martero, Luciano *Campos.*

*Cal (Venta de)*

Lecuona Power, Domingo	<i>Alfonso, XIII.</i>
Ravelo Quesada, Antonio	<i>Doctor Allart, 9.</i>
Rodríguez y Cía, Andrés	<i>Doctor Allart, 12.</i>
Valladares, Casiano	<i>Marina, 53.</i>

*Calzado (Venta de)*

Armas, Santiago	<i>Rambla Pulido, 5.</i>
Díaz Alfonso, Luis	<i>Puerta Canseco, 32.</i>
García Talavera, 28	<i>San José, 28.</i>
García Zamorano, Matilde	<i>Valentín Sanz, 29.</i>
González, Antonio	<i>Viera y Clavijo.</i>
Jorge Domínguez, Cornelio	<i>Pérez Galdós, 19.</i>
León Bello, Guillermo	<i>Santo Domingo, 6.</i>
Maestre, Francisco	<i>Comenge, 4.</i>



*Calzado (continuación)*

Martín Dorta, Pedro	<i>Alfonso XIII, 92.</i>
Ortiz Villajo, Casto	<i>Doctor, Comenge, 38.</i>
Pérez Santana, Vicente	<i>Cruz Verde.</i>
Pesce Lambertí, Blas	<i>Alfonso, XIII, 4.</i>
Quirós Noruego, Juan	<i>Candelaria, 25.</i>
Reyes González, José.	<i>Imeldo Serís, 50.</i>
Ruiz Hernández, Pascual	<i>Rambla Pulido, 11.</i>
Sánchez Hernández, Angel	<i>Rambla Pulido, 59.</i>
Sociedad «Industrial Balear»	<i>Valentín Sanz.</i>
Valladares, José L.	<i>Alfonso XIII, 52.</i>

*Camiserías*

Balagai, Simón	<i>Plaza de la Constitución.</i>
Batista Rojas, Blas	<i>Imeldo Serís, 41.</i>
López Garrido, María	<i>Cruz Verde, 19.</i>
López González, Victoriano	<i>Alfonso XIII.</i>
Varona Estevez, José María	<i>Plaza Constitución, 3.</i>

*Carbón mineral (Almacenistas de)*

Cory Hermanos y Cía	<i>Eduardo Cobián.</i>
Depósito de Carbones de Tenerife S. A.	<i>Eduardo Cobián, 31.</i>
Hamilton y Cía.	<i>Eduardo Cobián, 15.</i>
Martín Dorta, Pedro	<i>Blanco, 12.</i>
Siliuto, Daniel	<i>Regla, 2.</i>
Teneriffe Coaling C.º Ltd.	<i>Alfonso XIII.</i>

*Carbón vegetal (Venta de)*

Corona Barrios, Lorenza	<i>Clavel, 13.</i>
Cruz Rodríguez, Santiago	<i>Emilio Calzadilla.</i>
Chinea, Isabel	<i>Miraflores, 9.</i>
Dorta, Eloy	<i>La Rosa, 26.</i>
González, Fermín	<i>C. Monteverde, 16.</i>
Herrera Cubas, Carlos	<i>Humo, 17</i>
López Garrido, Corsino	<i>C. Monteverde.</i>
Martín Gómez, Antonio	<i>Ferrer, 2.</i>
Miranda, Pedro	<i>J. Padrón, 8.</i>
Padrón, Florencio	<i>San Telmo, 2.</i>
Siliuto y Alonso	<i>Reglas, 2.</i>
Trujillo Tito, Mateo	<i>Serrano, 1.</i>

Tenerife.

*Carnicerías.*

Fernando López, Mateo  
 García Campos, Rodolfo  
 García González, Miguel  
 González, Fermín  
 Ojeda, Juan  
 Oliva, Florencio  
 Rodríguez Dávila, Manuel

*Pescadores.*  
 Plaza Mercado.  
 Plaza Mercado.  
 Mercado.  
 Puerta Canseco.  
 Mercado.  
 Mercado.

*Carpinterías*

Darias Padilla, Agustín  
 Espinosa, Escolástico  
 García, Marcial  
 Hernández Sosa, Lorenzo  
 Herrera Alvarez, Ramón  
 Lugo Hernández, Manuel  
 Marrero y Marrero, Juan  
 Mesa González, Silveiro  
 Padrón, Santiago  
 Pérez García, Francisco  
 Pino, Santiago del  
 Plasencia, Felipe  
 Ravelo Quesada, Manuel  
 Rojas Etulain, Indalecio  
 Ruiz Rodríguez, José  
 Vega Báez, José  
 Yanez, Viuda e hijos de A.

*Clavel, 11.*  
*Puente Zurita, 20.*  
*San Miguel, 23.*  
*Imeldo Serís, 65.*  
*Buenavista.*  
*Noria, 26.*  
*Jesús y María, 10.*  
*Carretera de La Laguna.*  
*Plaza Weyler.*  
*La Rosa, 10.*  
*Doctor Allart.*  
*Santiago, 10.*  
*Candelaria, 6*  
*Porlier, 22.*  
*Porlier, 58.*  
*Benavides, 5.*  
*Porlier, 18.*

*Casas de huéspedes*

Abreu, Juan  
 Abreu Carballo, Celestino  
 Alayón Hernández, Jerónimo  
 Arocha Luis, Ernesto  
 Barroso Martín, Manuel  
 Cambronero, Victoria  
 Castillo Cubas, Dolores  
 Coello Lutzardo, Ana  
 Cruz Delgado, Santiago  
 Eloe, Elconar A.  
 Martín Alonso, Juan  
 Molina Muñoz, Melitón  
 Mongallar, Felisa

*Villalba Hervás, 3.*  
*Doctor Allart, 21.*  
*Cruz Verde, 17.*  
*Candelaria, 21.*  
*Doctor Allart, 4.*  
*Méndez Núñez, 22.*  
*San Sebastián.*  
*Eduardo Cobián, 35.*  
*Marina, 19.*  
*Doctor Comenge, 26.*  
*Puerta Canseco, 3.*  
*Puerta Canseco, 1.*  
*Valentín Sanz.*

*Casa de huéspedes (continuación)*

Padilla Padilla, José F.	<i>Alfonso XIII.</i>
Palenzuela, Salvador	<i>San José, 8.</i>
Perera, Georgina	<i>Rambla Pulido, 103.</i>
Pérez, Andrea, viuda de Expósito	<i>Eduardo Cobián, 13.</i>
Pérez Cajas, Andrés	<i>Tigre, 22.</i>
Pérez Cobela, Manuel	<i>Marina, 19.</i>
Pérez Martín, Claudina	<i>San José, 3.</i>
Porcel, Gonzalo	<i>San José, 15.</i>
Roca Rochera, Vicente	<i>Ferrer.</i>
Rodríguez Placencia, Manuel	<i>Candelaria, 16.</i>
Ruiz Higuera, María	<i>Rambla XI Febrero, 40.</i>
Sanfana, Josefa	<i>Tigre, 2.</i>
Santillano, Antonio	<i>Candelaria.</i>
Sosa Castellano, Juan	<i>Cruces, 26.</i>
Spragg, Arthur S.	<i>Viera y Clavijo, 36.</i>
Suárez Martín, José	<i>S. Felipe Nery, 19.</i>
Ventura Vera, Clemente	<i>Clavel, 3.</i>
Vera, Juan	<i>San Carlos 9.</i>

*Cereales*

Antunez Díaz, José	<i>Doctor Comenge, 20.</i>
Barreto Pérez, Miguel	<i>Imeldo Serfs, 113.</i>
Castro, Alvaro	<i>Imeldo Serfs, 61.</i>
García Sanabria, Santiago	<i>Viera y Clavijo.</i>
Mederos Díaz, Antonio	<i>Imeldo Serfs, 30.</i>
Pérez Domínguez, Carlos	<i>José Murphy, 1.</i>
Sainz Balvontin, Gerardo	<i>Imeldo, Serfs, 106.</i>

*Clínicas*

Clínica del Dr. D. Angel Capote Rodríguez	<i>Rambla, 11 de Febrero, 4.</i>
Clínica Costa	<i>Viera y Clavijo, 52.</i>
Clínica del Dr. D. Demetrio Poveda	<i>Imeldo Serfs, 104.</i>
Clínica «Maternidad», del Dr. D. Adalberto Rodríguez	<i>Rambla de Pulido, 27.</i>
Sanatorio del Dr. D. J. Rodríguez López	<i>Plaza 25 de Julio, 4.</i>

*Colegios*

Academia Politécnica	<i>25 de Julio, 16.</i>
Colegio Nuestra Señora del Carmen	<i>Méndez Núñez.</i>
Colegio de la Pureza	<i>Avenida del Quisisana.</i>
Colegio del Corazón de Jesús	<i>San Francisco de Paula,</i>

*Colegios (continuación)*

Colegio de San Ildefonso	<i>Ferrer, 65.</i>
Colegio de señoritas Asuncionistas	<i>Avenida de Bélgica.</i>
Centro Tinerfeño-Balear	<i>Méndez Núñez.</i>

*Comercio general*

Acea, Antonio	<i>Puerta Canseco, 20.</i>
Ahlers, Jacob	<i>Marina, 31.</i>
Beautell, Cristóbal	<i>Rambla de Pulido, 41.</i>
Clavijo y Toledo	<i>San José.</i>
Cory Hermanos y Compañía	<i>Eduardo Cobián, 43.</i>
Cruz Delgado, Manuel	<i>San José, 10.</i>
Díaz Navarro, Maximiliano	<i>San José, 20.</i>
Duque Déniz, Pedro	<i>Alfonso XIII, 64.</i>
Elder Dempster (Tenerife) Ltd.	<i>Alfonso XIII.</i>
Feria, Manuel F.	<i>Imeldo Serís, 51.</i>
García Morales, Francisco	<i>Imeldo Serís, 110.</i>
Golding, J. W.	<i>Plaza Paz.</i>
Hardisson Hermanos	<i>Tigre, 5.</i>
Hernández Domínguez, Luis	<i>Candelaria, 6.</i>
Ley y Compañía	<i>Marina.</i>
Moek, Juan J.	<i>Candelaria.</i>
Mora y Hermanos, José	<i>Candelaria, 9.</i>
Morales, Francisco	<i>Imeldo Serís, 105.</i>
Pérez Expósito, Francisco	<i>Cruz Verde, 9.</i>
Pérez Soto, Enrique	<i>Alfonso XIII, 8.</i>
Pfingsthorn, Gisbert	<i>San Francisco, 23.</i>
Rieu, Raymundo	<i>Alfonso XIII, 9.</i>
Rodríguez Barrios, Francisco	<i>Imeldo Serís, 81.</i>
Rodríguez y Compañía, Andrés	<i>Doctor Allart.</i>
Saenz Martínez, Julián	<i>Imeldo Serís, 28.</i>
Siliuto y Ledesma	<i>Candelaria, 23.</i>
Yánez, Viuda e hijos de Aureliano	<i>Porlier.</i>

*Comestibles*

Acosta Martínez, Pedro	<i>San Andrés.</i>
Alfonso Marín, Nazario	<i>Candelaria, 15.</i>
Alvarez Alvarez, Andrés	<i>Rambla 11 de Febrero, 44</i>
Alvarez Herrera, José	<i>Buenavista.</i>
Amador, Angel	<i>San Andrés.</i>
Armas, Aurelia de	<i>Santiago, 13.</i>
Armas, Leopoldo de	<i>Campos, 14.</i>



# Jacob Ahlers

## Consignatario de Vapores Banquero

Comerciante al por mayor en abonos  
e ingredientes químicos para los mis-  
mos, turba, cemento, & &.

Exportador de frutos del país.

Agente General de la Compañía de Se-  
guros de incendios **Norddeutsche**,  
de Hamburgo.

Unico introductor de los macizos, cá-  
maras y neumáticos **Continental**.

Automóviles "OPEL".  
Taller mecánico **MERCEDES**.

**Santa Cruz de Tenerife**  
**MARINA, 31.**

*Comestibles (continuación).*

Armas Cabrera, Antonio de	<i>Pilar, 60.</i>
Arocha, Antonio	<i>Serrano, 11.</i>
Arocha, Bernardo	<i>La Rosa, 5.</i>
Barrios Oliva, Carmen	<i>Duggi, 38.</i>
Bárroso Rodríguez, Guillermo	<i>San Francisco Javier, 21.</i>
Baute, Antonio	<i>San Andrés.</i>
Bencomo, Daniel	<i>Rambla de Pulido, 73.</i>
Bencomo, Domingo	<i>Imeldo Serfs, 67.</i>
Benítez González, Tomás	<i>Doctor Comenge, 19.</i>
Bernanl, Donato	<i>Rambla de Pulido, 93.</i>
Bernandas Palles, Francisco	<i>Puerta Canseco, 52.</i>
Brito, Ildelfonso	<i>Perú.</i>
Brito González, Gabriel	<i>Fomento, 9.</i>
Cabrera Guerra, Rosario	<i>Rambla de Pulido, 81.</i>
Castillo, José del	<i>Humo, 24.</i>
Castro, Juan del	<i>Puente Zurita, 26.</i>
Castro, Francisco	<i>Humo, 7.</i>
Castro González, Juan	<i>Imeldo Serfs, 108.</i>
Castro Izquierdo, Francisco de	<i>Botón de Rosa, 3.</i>
Coello, Josefa, Viuda de Ortiz	<i>Parroquia, 4.</i>
Cooperativa Cívico Militar	<i>Botón de Rosa, 5.</i>
Cova Hernández, Moisés	<i>Barrio de San Andrés.</i>
Cruz, Adolfo de la	<i>Canales Baja, 1.</i>
Cruz Abreu, José de la	<i>Tribulaciones, 25.</i>
Darias, Darias, Francisco	<i>Cruces, 2.</i>
Delgado, José Miguel	<i>San Carlos, 1.</i>
Delgado Ramos, Juan	<i>Salamanca.</i>
Díaz, Emilia	<i>Rambla de Pulido, 77.</i>
Díaz, Julián	<i>San Sebastián.</i>
Díaz Hermanos, Peregrina	<i>Porlier, 11.</i>
Díaz Ledesma, Marcos	<i>Prosperidad, 24.</i>
Díaz Pérez, Guillermina	<i>Caleta, 3.</i>
Díaz Pérez, Hortensia	<i>Rambla de Pulido, 78.</i>
Díaz Reyes, Ramón	<i>San Martín, 40.</i>
Díaz Rodríguez, Elvira	<i>P. Zamora.</i>
Dorta Darias, Ramón	<i>Cruces, 30.</i>
Dorta y Dorta, Lázaro	<i>Blanco, 86.</i>
Dorta Pérez, Pedro	<i>P. Canseco, 106.</i>
Ferrín, Francisco	<i>San Lucas, 16.</i>
Praga, José	<i>San Juan Bautista, 2.</i>
Fuentes, Federico F.	<i>San Clemente, 13.</i>
Fumero, Benigno	<i>San Juan Bautista, 10.</i>
García, Juana, Viuda de Díaz	<i>Santiago, 110.</i>

## Comestibles (continuación).

- García García, José  
 García Hernández, Miguel  
 García López, Victoriano  
 García Luis, Agustín  
 García Marrero, Antonio  
 García Rodríguez, Juan  
 García Rodríguez, Martín  
 García Rodríguez, Pedro  
 Gariñán, Carmen  
 Garrido Rubio, Juan  
 Glaz, Fernando  
 González, Angelina  
 González, Guillermo  
 González Afonso, Francisco  
 González Amaral, Avelino  
 González Casañas, Bartolo  
 González Fariña, José  
 González Gómez, Francisco  
 González Hernández, Dolores  
 González Mederos, Manuel  
 González Pérez, Ignacio  
 Guillén, Angel  
 Guillén González, Mercedes  
 Guillermo, Manuel  
 Guillermo Luis, Manuel  
 Gutiérrez, Gumersinda  
 Haz Tena, Jose de  
 Hernández, Alejandro  
 Hernández, Cristóbal  
 Hernández, Imeldo  
 Hernández, Juan  
 Hernández, Tomás  
 Hernández, Wenceslao  
 Hernández, Galvan, Ceferino  
 Hernández Perera, Eladio  
 Herrera, Antonio  
 Herrera Alvarez, Francisco  
 Herrera Matos, Esteban  
 Leal Pereira, Manuel  
 León, Angel  
 Linares Delgado, César  
 López Díaz, Juan  
 Lorenzo Cruz, Marcos  
 Ca. San Andrés.  
 Santa Rosalía, 27.  
 San Telmo, 12.  
 Plaza Ireneo González, 1.  
 Valentín Sanz, 37.  
 Perú, 25.  
 Jesús Nazareno, 21.  
 Botón de Rosa, 1.  
 C. San Andrés.  
 La Rosa, 15.  
 Fomento.  
 Carretera La Laguna.  
 Rambla 11 de Febrero, 18  
 Santo Domingo, 24.  
 La Rosa, 47.  
 Fomento, 20.  
 Porlier, 45.  
 Ca. La Laguna  
 Regla, 25.  
 Puerta Canseco, 22.  
 Doctor Allart, 16.  
 Salamanca, 14.  
 Perú, 32.  
 San Sebastián, 15.  
 Ferrer, 23.  
 G. Morales, 13.  
 San Martín, 27.  
 Candelaria, 24.  
 San Telmo, 7.  
 Candelaria.  
 Canales Baja, 17.  
 Porlier, 70.  
 Blanco, 2.  
 Obreros, 29.  
 Puerta Canseco, 59.  
 Santiago, 3.  
 Buenavista.  
 C. de Lima, 21.  
 Cañón Curvo, 22.  
 Canales Baja, 2.  
 Cruces, 82.  
 San Andrés.  
 Blanco, 5.

## Comestibles (continuación)

Márquez, Cándido	<i>Pilar, 1.</i>
Marrero González, Margarita	<i>Obreros, 27.</i>
Marín Fernández del Castillo, Alvaro	<i>Asunción.</i>
Martínez Gómez, Ezequiel	<i>San Francisco Javier, 23.</i>
Martínez, Cecilia	<i>Fomento, 49.</i>
Mederos, Antonio	<i>Imeldo Serís, 30.</i>
Medina Sosa, Sebastián	<i>Doctor Comenge, 111.</i>
Mendez, Plácida, Viuda de León	<i>Muelle principal.</i>
Mendoza González, Miguel	<i>San Juan Bautista.</i>
Mesa Pérez, Benigno	<i>Obreros, 66.</i>
Montenegro, Agustín	<i>Ca. San Andrés.</i>
Morales, Melchor	<i>Buenavista.</i>
Morales González, Evarista	<i>Doctor Allart, 63.</i>
Morales Marín, Gregorio	<i>San Andrés.</i>
Ortiz Coello, Ventura	<i>Parroquia, 4.</i>
Padrón Elizmendi, Francisca	<i>Pescadores.</i>
Pereda, Fernando	<i>Doctor Allart, 21.</i>
Perera, Pablo	<i>Mejías, 16.</i>
Perera Hernández, Nicasio	<i>Cuesta.</i>
Pérez, Cándido	<i>Ca. de San Andrés.</i>
Pérez, Clemencia	<i>Valentín Sanz, 23.</i>
Pérez, Mateo	<i>Iriarte, 19.</i>
Pérez Alayón, Manuel	<i>Porlier, 44.</i>
Pérez Expósito, Florentín	<i>Doctor Comenge, 1.</i>
Pérez Fuentes, Francisco	<i>Santiago, 76.</i>
Pérez García, Hortensia	<i>Perú, 18.</i>
Pérez Mesa, Juan	<i>San Andrés.</i>
Pérez Mujica, Roque	<i>Puerta Canseco, 4.</i>
Pérez Ruiz, Domingo	<i>Doctor Comenge, 100.</i>
Pérez Tejera, Martín	<i>Rambla de Pulido, 76.</i>
Quintero Pérez, Luis	<i>Doctor Comenge, 2.</i>
Ramos Alonso, Juan	<i>Santiago, 100.</i>
Ramos Davó, Salvador	<i>La Rosa, 67.</i>
Ramos Delgado, Fernando	<i>Blanco, 9.</i>
Ramos Galdón, Justo	<i>Miraflores, 9.</i>
Ravelo Perdomo, Francisco	<i>Santiago.</i>
Rodríguez, Eleuterio	<i>Cruz del Señor, 19.</i>
Rodríguez, Felipe	<i>San Carlos, 72.</i>
Rodríguez, Isidro	<i>Humo, 42.</i>
Rodríguez, Rosario	<i>Obreros, 28.</i>
Rodríguez, Teofilia	<i>Gaspar Fernández, 9.</i>
Rodríguez Díaz, Miguel	<i>Rambla de Pulido, 95.</i>
Rodríguez Machado, José	<i>Humo, 22.</i>



*Comestibles (continuación)*

Rodríguez Martín, Arsenio	<i>Cruz del Señor.</i>
Romero Mellado, Eladía	<i>San Miguel, 29.</i>
Rosa, Nicasio de la	<i>Miraflores.</i>
Ruiz Arfeaga, Higos de	<i>Alfonso XIII, 5.</i>
Sabina Hernández, Juan	<i>Tribulaciones, 38.</i>
Sánchez Hernández, Angel	<i>Rambla de Pulido, 58.</i>
Sánchez Quintero, José	<i>San Antonio, 40.</i>
Semán, Bernardino	<i>Puente de Zurita, 16.</i>
Soria, Alvaro	<i>Emilio Calzadilla, 7.</i>
Torrés Alberto, Atanasio	<i>Doctor Comenge, 102.</i>
Torres Oramas, Domitila	<i>Cruces, 12.</i>
Trujillo, Domingo	<i>Rambla de Pulido, 50.</i>
Valle, Manuel	<i>Amargura, 1.</i>
Yañez del Castillo, Cipriana.	<i>Santiago, 66.</i>

*Comisionistas*

Alberto Ruiz, Efrain	<i>Plaza del Teatro, 5.</i>
Alemany, Pedro	<i>Santa Rosa de Lima.</i>
Alonso, Juan P.	<i>Imeldo Serís, 16.</i>
Anderson, Robert	<i>Eduardo Cobián, 9.</i>
Aragóns Montaner, Claudio	<i>Rambla de Pulido, 9.</i>
Armas Quintero, Tomás de	<i>Cruz Verde, 1.</i>
Ascanio y Compañía	<i>Imeldo Serís, 20.</i>
Asencio Castro, Gabriel	<i>Candelaria, 18.</i>
Bango Pontremuly, Alfredo	<i>Santiago, 21.</i>
Bencomo y Fernández del Castillo, Adolfo	<i>Alfonso XIII, 32.</i>
Berguillos, Francisco de P.	<i>Alfonso XII, 53.</i>
Bermúdez Martín, Pedro	<i>Imeldo Serís, 100.</i>
Boll, Juan	<i>Eduardo Cobián, 27.</i>
Braun, Antonio	<i>Clavel, 11.</i>
Bronfons, Landero y Ballester	<i>Emilio Calzadilla, 3.</i>
Brosa Roger, José	<i>Alfonso XIII, 45.</i>
Brotos, Estanislao	<i>Méndez Núñez, 3.</i>
Calzadilla, Rafael	<i>José Murphy, 2.</i>
Cambreleng, Francisco	<i>Doctor Allart, 11.</i>
Capote Jiménez, Pedro	<i>Doctor Comenge, 59.</i>
Carrasco García, Antonio	<i>Noria Alta, 5.</i>
Caulfield, Edmundo	<i>Alfonso XIII, 39.</i>
Cifra y Castro, Sebastián	<i>Muelle.</i>
Claverie, Juan J.	<i>25 de Julio, 6.</i>
Clavijo y Toledo	<i>San José.</i>

## Comisionistas (continuación)

Clavijo Torres, José	<i>Viera y Clavijo, 19.</i>
Cúllen del Castillo, Gonzalo	<i>San Juan Bautista, 15.</i>
Cruz Delgado, Manuel	<i>San José, 10.</i>
Dan, Wille	<i>Eduardo Cobián, 33.</i>
Davey, P.	<i>Alfonso XIII, 48.</i>
Davidson, Hugo C.	<i>Enrique Wolfson, 4.</i>
Doblado Saiz, Elías	<i>Alfonso XIII, 36.</i>
Domínguez Andía, José	<i>Constitución, 8.</i>
Escher Doller, Enrique	<i>Santo Domingo, 7.</i>
Fernández, Manuel	<i>Imeldo Serís, 72.</i>
Ferrer Albaracín, Alfredo	<i>Imeldo Serís, 39.</i>
Figuroa. Godofredo de	<i>Plaza 25 de Julio.</i>
Fischer, Federico	<i>Doctor Comenge.</i>
Funes Gutiérrez, Juan	<i>Emilio Calzadilla, 32.</i>
García Clavijo, Francisco	<i>Benavides.</i>
García Corrales, Gerardo	<i>25 de Julio, 21.</i>
García Corrales, José	<i>Alfonso XIII, 76.</i>
García y García, Domingo	<i>La Rosa, 33.</i>
García Sanabria, Santiago	<i>Viera y Clavijo.</i>
Giralda Pallés, Antonio	<i>Valentín Sanz, 41.</i>
González y González, Manuel	<i>Noria, 1.</i>
González Magdaleno, Melquiades	<i>Miraflores.</i>
Grumberg, Herman	<i>Doctor Allart, 8.</i>
Guerrero Cazorla, Francisco	<i>Noria, 2.</i>
Guigo Ramos, Guillermo	<i>San José, 16.</i>
Guimerá, Ernesto	<i>San José, 22.</i>
Gutiérrez, Secundino	<i>Doctor Allart, 15.</i>
Haworth, Viuda de	<i>Pérez Galdós, 4.</i>
Kosbadt, Guillermo	<i>Marina, 45 47.</i>
Lecuona Hardisson, Antonio	<i>Bethencourt Alfonso, 15.</i>
Leviez, Henry	<i>Alfonso XIII, 16.</i>
López y López, Alfredo	<i>Plaza de la Iglesia.</i>
López Marín, Juan	<i>Emilio Calzadilla, 30.</i>
López Méndez, Américo	<i>Alfonso XIII.</i>
Machado del Hoyo, Eugenio	<i>Candelaria, 28.</i>
Mackay, Guillermo	<i>Santo Domingo, 4.</i>
Marínez, Calixto	<i>San José.</i>
Miranda Cabrera, Emilio	<i>Doctor Allart, 21.</i>
Miranda Pulido, José de	<i>Candelaria, 15.</i>
Molowny Pérez, Andrés	<i>Imeldo Serís, 20.</i>
Nixon, John Ernest	<i>Rambía Pulido, 19.</i>
Ortoll, José	<i>25 de Julio, 21.</i>
Padrón y García	<i>Doctor Allart.]</i>

*Comisionistas (continuación)*

Pallero Sánchez, Juan	<i>Viera y Clavijo, 2.</i>
Palenzuela, Francisco	<i>Imeldo Serfs, 95.</i>
Pañados Bultó, José	<i>San Juan Bautista, 12.</i>
Pérez Quesada, Juan	<i>Marina, 9.</i>
Pfingshorn, Gisbert	<i>San Francisco, 32.</i>
Promenel, Rodolfo	<i>Doctor Comenge, 23.</i>
Ravina Felipe P.	<i>Alfonso XIII, 16.</i>
Richardson, Carlos	<i>Doctor Comenge, 20.</i>
Rodríguez Borella, José	<i>Prosperidad, 3.</i>
Rodríguez Herrera, Francisco	<i>Doctor Allart, 27.</i>
Rodríguez Ibars, Sebastián	<i>Imeldo Serfs, 48.</i>
Rodríguez López, Alvaro	<i>Marina, 49.</i>
Rosa Rodríguez, Domingo de la	<i>Benítez de Lugo, 10.</i>
Roselló, Andrés	<i>Adelantado, 1.</i>
Savois Benítez, Manuel	<i>Doctor Allart, 8.</i>
Schawartz Hernández, Juan P.	<i>Villalba Hervás, 3.</i>
Shingler, S. A.	<i>Alvarez de Lugo, 14.</i>
Siliuto y Lédasma	<i>Candelaria, 23.</i>
Sureda Sansó, Guillermo	<i>Pérez de Rosa, 6.</i>
Tenerife, Agencia Frutera	<i>Doctor Allart, 13.</i>
Toledo Ruiz, Angel	<i>San José, 35.</i>
Torre, Manuel de la	<i>Doctor Allart, 26.</i>
Valderrama Miranda, Martín	<i>José Murphy, 2.</i>
Varela, Federico C.	<i>Méndez Núñez.</i>
Vilaplana, Francisco	<i>Plaza de la Iglesia, 12.</i>
Villegas López, Luis	<i>Doctor Allart, 19.</i>
Yáñez, Viuda e hijos de A.	<i>Alfonso XIII.</i>

*Confiteros*

Pérez García, Francisco	<i>Pilar, 51.</i>
Pérez García, Francisco	<i>Doctor Allart.</i>
Puriños Muñoz, José	<i>Suárez Guerra.</i>
Sixto del Pino	<i>Valentín Sanz, 10.</i>
Solenthaler, Emilio	<i>Marina, 9.</i>

*Consignatarios de Buques.*

Ahlers, Jacob	<i>Marina, 31.</i>
Bautista y Martínón	<i>Marina, 27.</i>
Cambreleng, Viuda de Francisco	<i>Doctor Allart, 17.</i>
Compañía de Vapores Interinsulares Canarios	

*Consignatarios de buques (continuación).*

Cory Hermanos y Compañía	<i>Eduardo Cobián.</i>
Cruz Delgado, Manuel	<i>San José, 10.</i>
Depósito de Carbones de Tenerife, S. A.	<i>Marina, 31.</i>
Díaz Navarro, Maximiliano	<i>San José, 20.</i>
Elder Dempster (Tenerife) Ltd.	<i>Alfonso XIII.</i>
Fyffes Ltd.	<i>San Vicente Ferrer, 1.</i>
Gómez Barreto, Antonio	<i>Eduardo Cobián, 3.</i>
González Martín, Juan	<i>Noria, 7.</i>
Hamilton y Compañía	<i>Marina, 15.</i>
Hardisson Hermanos	<i>Tigre, 5.</i>
Kruzic Turina, Juan	<i>Muelle.</i>
La Roche, Viuda e hijos de Juan	<i>Alfonso XIII, 85.</i>
Ledesma, Antonio	<i>Candelaria.</i>
Molowny, Abelardo S.	<i>Muelle.</i>
Reid, T. M.	<i>Marina, 3</i>
Rodríguez López, Alvaro	<i>Marina, 49.</i>
Tenerife Coaling C <sup>o</sup> .	<i>Alfonso XIII.</i>
Toledo Ruiz, Angel	<i>San José, 35.</i>
Yeoward, Ricardo J.	<i>Marina, 43.</i>

*Contratistas de obras*

Ayala, Domingo	<i>Alfonso XIII, 7.</i>
Van Praet, Octave	<i>Suárez Guerra.</i>

*Corredores de Comercio*

Escuder Expósito, Arturo	<i>Suárez Guerra, 30.</i>
Escuder Villalonga, Arturo	<i>Suárez Guerra, 30.</i>
Santaella Cayol, Manuel	<i>Alfonso XIII, 84.</i>
Santaella Tuells, José	<i>Alfonso XIII, 84.</i>

*Corseteros*

Arteaga, Rosario	<i>Emilio Calzadilla, 27.</i>
Prats, Franciscó	<i>Imeldo Serfs, 41, A.</i>

*Curtidos (fábricas)*

Dorta Pérez, Pedro	<i>Regla.</i>
Plano, Pedro María	<i>Méndez Núñez, 20.</i>
Rossi y Amigo, Carlos	<i>Alfonso XIII.</i>

---

# Alvaro Rodríguez López

---

## Ship Broker & Agent.

---

### TELEGRAPHIC ADDRESS:

THORESEN . . .

}	Tenerife.
	Las Palmas.
	Puerto Cruz.

Codes:

Scott's, Watkins, A. B. C. 5<sup>th</sup> ed. Bentley's.

---

Agent for

Fred. Olsen & C<sup>o</sup>, Oslo.

Den Norske Syd-Amerika Linje, Oslo.

T. H. Skogland & Son A/s Haugesund.

Det Bergenske Dampskibsselskap, Bergen.

C. K. Hansen, Kuobenhavn.

---

*Chocolate (fábricas)*

Franchy Socas, José  
Hernández-Gondran, Felipe  
Pallés Carbonell, Juan  
Sáenz Martínez, Julián

*Imeldo Serís.*  
*Doctor Allart.*  
*Valentín Sanz, 31.*  
*Imeldo Serís, 58.*

*Dentistas*

Casanova Benío, Fernando  
García García, Eustaquio  
Lino Lomo  
Rodríguez Hernández, José  
Suárez Hernández, Julio

*Bethencourt Alfonso, 35.*  
*Doctor Comenge, 10.*  
*Alfonso XIII, 18.*  
*Villalba Hervás, 21.*  
*Imeldo Serís, 95.*

*Depósito Comercial*

La Tinerfeña S. A.

*Rambla 11 de Febrero.*

*Droguerías*

Ayala, Asencio  
Espinosa, Antonio  
Filpes Carta, Manuel  
González Espinosa, Joaquín  
Llasot Pelgrí, Luis E. V.  
Ramírez Filpes, Manuel

*Alfonso XIII, 7.*  
*Alfonso XIII, 2.*  
*Valentín Sanz, 4.*  
*Doctor Allart, 18.*  
*Candelaria, 23.*  
*Valentín Sanz, 2.*

*Efectos navales*

Alamos, Juan  
Alonso, Carlos  
Romero y Marrero, Jesús  
Sánchez, Francisco

*Tigre, 1.*  
*Imeldo Serís, 21.*  
*Imeldo Serís, 4.*  
*Caleta, 15.*

*Electricidad (venta de material eléctrico)*

A. E. G.  
Arienza Muñoz, Honorio  
García González, Gregorio  
Vich Compañí, Juan

*Alfonso XIII, 53.*  
*San José.*  
*Canales.*  
*Rambla de Pulido, 9.*

*Escultores*

Granados, N.  
Marrero Pérez, Francisco

*Suárez Guerra, 4 y 23.*  
*Suárez Guerra.*

*Espectáculos*

Plaza de Toros, propiedad de la Sociedad  
«La Tinerfeña»

*Rambla 11 de Febrero*

Teatro «Guimerá (Propiedad del Excelentí-  
simo Ayuntamiento

*Plaza de la Isla de Ma-  
dera.*

Cine «Avenida Cine», de los señores Si-  
liuto y Alonso

*Pescadores.*

Cine «Parque Recreativo», de D. Ramón  
Baudet

*Plaza del Ayuntamiento.*

**Campos de Deportes**

Club Deportivo Tenerife (Foot-ball)

*Avenida de Bélgica.*

Fomento F. C. (Foot-ball)

*Pescadores.*

Olimpia F. C. (Luchas canarias)

*Amargura, 1.*

Sociedad Tennis Club

*San Francisco Javier.*

Circo gallera (Riñas de gallos)

*Santa Rosalía.*

*Explosivos (venta de)*

Llombet Rodríguez, Andrés

*Rosario, 4.*

Moek, Juan J.

*Candelaria, 18.*

*Exportadores de frutos*

Ahlers, Jacob

*Marina, 31.*

Alfonso, Eladio

*General Antequera.*

Alfonso, Rosario

»

Alonso Castro, Luis

»

Arroyo, Andrés

*25 de Julio.*

Ascanio, Bernardo

*Alfonso XIII.*

Barrios, Tomás

*Costa Sur.*

Carrillo, Roberto

*Puerta Canseco*

Cifra Cifra, Antonio

*Muelle.*

Cova Hernández, Moisés

*San Andrés.*

Cruz, Manuel

*San José, 10.*

Déniz, Sebastián

*Bufadero.*

Díaz, Carlos

*Alfonso XIII, 25.*

Díaz Jiménez, Juan

*Muelle.*

Díaz Llanos, Cándido

*Norte.*

Díaz Rodríguez, Luis

*Isabel II.*

Fyffes Limited

*San Vicente Ferrer, 1.*

García Corrales, José

*Alfonso XIII.*

García Dorta, Cándido

*Bethencourt Alfonso.*

*Exportadores (continuación)*

García López, Dámaso	25 de Julio.
García Sanabria, Santiago	Viera y Clavijo.
González, Nazario	Candelaria.
Griffith, R. C.	Ferrer.
Guimerá, Coriolano	Doctor Comenge.
Hernández, Eloisa, Viuda de Mascareñas	San Sebastián.
Machado, Ismael	Muelle.
Machado, Sixto M.	Costa Sur.
Maldonado, José	Doctor Allart.
Marichal, Rubens	Alfonso XIII.
Montesdeoca, José	San Sebastián.
Morib, Fermín	La Rosa.
Padrón Saavedra, Andrés	Noria.
Pefía Hernández, José	Muelle.
Quintero, Luis	Alfonso XIII.
Ramos Reyes, Antonio	Noria.
Reid, T. M.	Marina, 3.
Rodríguez López, Alvaro	Marina.
Siliuto, Daniel	Regla.
Siliuto, Tomás	»
Yeoward, Richard J.	Marina, 43.

*Farmacias*

Alvarez Castro, Imeldo	Alfonso XIII, 24.
Cristelly, Evaristo	Doctor Comenge, 15.
Feria Concepción, Juan	Valentín Sanz, 11.
Guanche, Matilde G.	Viera y Clavijo, 9.
Hernández, Imeldo	Alfonso XIII.
Rodríguez, Berpabé	Cruz Verde, 20.
Sánchez Lahorra, Francisco	Alfonso XIII, 76.
Serra y F. Moratín, Emilio	» » 7.
Trujillo, Miguel Angel	Valentín Sanz, 6.

*Ferreterías*

Acevedo Rojas, Antonio	Imeldo Serís, 86.
Alujas, Viuda de Tomás	Alfonso XIII, 23.
Alvarez García, José María	» » 93.
Barreda, Andrés	Doctor Allart.
Caulfield, W. E.	» »
Capote Jiménez, Tomás	San José, 24.



*Ferreterías (continuación)*

Díaz Rodríguez, Carlos	<i>Alfonso XIII, 25.</i>
Espinosa, Antonio	» » 2.
García Talavera, Ignacio	<i>Doctor Allart, 27.</i>
Marín, Miguel S.	<i>Imeldo Serís, 40.</i>
Medina, Domingo	<i>Punta Canseco.</i>
Muñoz Troya, Ana	<i>Marina, 11.</i>
Pérez Soto, Enrique	<i>Alfonso XIII, 8.</i>
Vázquez Riquejo, Manuel	» »

*Fiel contraste*

Trujillo Leopoldo F.	<i>Alfonso XIII.</i>
----------------------	----------------------

*Fotógrafos*

Benítez Tugores, Adalberto	<i>San José, 32.</i>
Garriga, Trino	» » 31.
Laserna, L. Julián	<i>Cruz Verde, 8.</i>
Marín Montañez, Enrique	<i>Alfonso XIII, 66.</i>
Sicilia González, Cristóbal	» » 2.
Vidal García, Rafael	<i>Cruz Verde, 21.</i>

*Frutas (venta de)*

Delgado, Teresa	<i>Villa, 8.</i>
González Fariña, Tomás	<i>Pescadores.</i>
Ortega, Rafael	<i>Pescadores, 13.</i>
Ramos, Antonio	<i>Fraternidad, 4.</i>
Rodríguez, María	<i>I. Gomera.</i>
Ruiz de Arteaga, Hijos de	<i>Alfonso XIII, 5.</i>

*Funerarias*

Castro González, Juan	<i>Imeldo Serís, 102.</i>
Sociedad «La Benéfica»	<i>Luis Padrón.</i>
Sociedad «Casa de los Obreros»	<i>General Gutiérrez, 3.</i>

*Garages*

Amador, Francisco	<i>Viera y Clavijo, 36.</i>
Torres Herrera, Andrés	<i>C. Monteverde, 34.</i>

*Gaseosas (fábricas de)*

Carló y Ginés, Federico	<i>Doctor Comenge</i>
Olsen, Hans Peter	<i>Alfonso XIII.</i>
Rodríguez Gutiérrez, Manuel	<i>Punta Canseco.</i>

*Géneros de punto. (fábrica de)*

Vilaplana, Francisco	<i>Plaza de la Iglesia.</i>
----------------------	-----------------------------

*Herreros*

Barrera Llombat, Bernardo	<i>Canales, 38.</i>
Cárdenes, Antonio	<i>Ferrer, 13.</i>
China Marichal, Alejandro	<i>C. Monteverde.</i>
Perdomo Santana, José	<i>Doctor Comenge, 77.</i>
Regalado, Gonzalo	<i>San Roque, 2.</i>
Tejera Llarena, Antonio	<i>Noria.</i>

*Hielo (fábricas de)*

Pérez García, Francisco	<i>Pilar, 51.</i>
Siliuto y Alonso	<i>Regla, 2.</i>

*Hojalateros*

Alonso Hernández, José	<i>Rambla Pulido, 56.</i>
Alonso Sánchez, Abel	<i>Rambla Pulido, 77.</i>
Torres Marín, José	<i>Rambla Pulido, 58.</i>

*Hospitales e Instituciones benéficas*

Asilo de Ancianos	<i>Barrio de Buena Vista.</i>
Asilo Victoria	<i>Galcerán.</i>
Cruz Roja Española	<i>San Lucas, 54.</i>
Casa de Socorro	<i>San Lucas, 54</i>
Hospital Civil	<i>Puente del Cabo.</i>
Hospital Militar	<i>Galcerán.</i>
Hospital de Niños	<i>Carmen Monteverde.</i>
Manicomio	<i>Barrio de Buena Vista.</i>

*Hoteles*

Colón	<i>Alfonso XIII, 27.</i>
Continental	<i>Eduardo Cobián, 19.</i>
España	<i>Cruz Verde, 17.</i>
Niza	<i>Villalba Hervás, 29.</i>

# HOTEL OROTAVA

*Plaza de la Constitución, 1.*

## SANTA CRUZ DE TENERIFE

Este Hotel, situado en el centro de la capital y cerca del puerto, reúne por su confort y esmerado servicio, inmejorables condiciones. Cuenta con salón de música y de lectura, sala de baños con agua caliente y fría a todas horas, cocina francesa, española e inglesa.

Coches, intérpretes y guías a la llegada de todos los vapores.

Precios moderados.

Se habla varios idiomas.



Este edificio domina el más hermoso panorama y es indudablemente el sitio más saludable de la ciudad. Dotado de las más excelentes comodidades es el único Hotel en Santa Cruz que posee un magnífico jardín de palmas en la azotea, donde los huéspedes y viajeros pueden tomar refrescos y té.

Se habla Inglés, Alemán, Francés y los idiomas Escandinavos.

*Hoteles (continuación)*

Olsen's Alexandra	<i>Alfonso XIII, 72.</i>
Orotava	<i>Plaza de la Constitución, 1.</i>
Orotava (Antes Camacho)	<i>Doctor Comenge, 11.</i>
París House	<i>Cruz Verde, 16.</i>
Pino de Oro	<i>Barrios de los Hoteles.</i>
Quisisana	<i>Barrio de los Hoteles.</i>
Teide	<i>Eduardo Cobián, 13.</i>
Victoria	<i>Plaza de la Constitución, 7.</i>
Villa Benítez	<i>Cuesta.</i>

*Imprentas*

Alvarez	<i>Plaza del Patriotismo, 1.</i>
Benítez Tugores, Anselmo	<i>Doctor Comenge, 16.</i>
Bethencourt, José	<i>Suárez Guerra, 16.</i>
García Cruz, Emiliano	<i>San José, 32.</i>
Gómez, Angel	<i>Doctor Comenge.</i>
González, Francisco	<i>Marina.</i>
González, Honorio	<i>Canales, 45.</i>
Librería y Tipografía Católica	<i>Doctor Comenge, 7.</i>
Melowny Real, Félix	<i>Alfonso XIII.</i>
Rodríguez, Leoncio	<i>Norte.</i>
Romero Mateos, Angel	<i>Imeldo Seris, 73.</i>
Suárez Armas, Félix	<i>La Rosa, 12.</i>
Suárez Avellaneda, Julio	<i>Valentín Sanz, 10.</i>
Zamorano Martínez, Ernesto	<i>Alfonso XIII, 17.</i>

*Jabón (Fábricas de)*

Pérez Mollari, Gabriel	<i>B Alfonso.</i>
Ramos Murguía, E las	<i>San Carlos, 12.</i>

*Jarabes (Fábricas de)*

Rivero Estévez, Francisco	<i>San Lucas, 22.</i>
Olsens, H. P.	<i>Alfonso XIII.</i>

*Joyerías*

Alexandre y Compañía	<i>Plaza de la Constitución, 7.</i>
Claverie y Vizcaya, Félix	<i>Plaza de la Constitución, 4.</i>

González Rodríguez, Rosendo	<i>Alfonso XIII.</i>
Rieu, Raymundo	<i>Pérez Galdós, 5.</i>
Silva Pestano, Carlos da	<i>Doctor Comenge, 26.</i>

*Juguetes (Venta de)*

Elfas, Juan	<i>Rambla Pulido, 61.</i>
Juan, Salomón	<i>Rambla Pulido, 68.</i>
Pérez Soto, Enrique	<i>Alfonso XIII, 8.</i>
Talavera, Francisco E.	<i>Doctor Allart, 25.</i>

*Laboratorios*

Doctor Cristelly	<i>San Francisco, 17.</i>
Feria Concepción, Juan	<i>Valentín Sanz.</i>
Doctor Castelo,	<i>Plaza 25 de Julio, 5.</i>

*Ladrillos, mosaicos y piedra artificial ( fábricas de)*

Beese, Bruno	<i>Duggi, 39.</i>
González Alvarez, José	<i>Buñavista.</i>
Granados, N.	<i>Suárez Guerra, 4.</i>
Hernández Arteaga, Pedro	<i>Canales.</i>
López Luis, Manuel	<i>Suárez Guerra.</i>
Molina Hernández, Matías	<i>Rambla de Benítez de Lu-</i>
	<i>go.</i>
Steffens, Teodoro	<i>Pescadores, 3.</i>
Torrés, Salvador	<i>Imeldo Serís, 60.</i>

*Librerías*

Benítez Tugores, Adalberto	<i>B. Alfonso, 20</i>
Braun, Antonio	<i>Clavel, 11.</i>
Ferrer González, Enrique	<i>Cruz Verde, 24.</i>
Delgado Yumar, Hijos de A.	<i>Doctor Comenge, 2.</i>
Librería y Tipografía Católica	<i>Doctor Comenge, 2.</i>
Marínez Viera, Francisco	<i>Alfonso XIII, 68.</i>
Zamorano, Ernesto	<i>Alfonso XIII, 17.</i>

*Litografía*

Romero Mafeos, Angel	<i>Imeldo Serís, 73.</i>
----------------------	--------------------------

*Lotería (Administraciones de)*

Bonnet, Alfredo	<i>Alfonso XIII.</i>
Montes de Oca, Roque.	<i>Cruz Verde, 17.</i>
Zamorano, Ernesto	<i>Alfonso XIII.</i>

*Loza (fábrica de)*

Sola Muñoz, Emilio

Cuesta.

*Loza (Venta de)*

Arbelo, José Manuel  
 Cruz Marrero, Lorenza  
 Hernández Clavijo, Julián  
 Hernández Soto, Lorenza  
 López Bethencourt, José  
 Machado del Hoyo, Eugenio  
 Melián Campos, Rosario  
 Rallo, Manuel  
 Rodríguez, Gregorio

*Santo Domingo, 16.*  
*Puerta Canseco, 34.*  
*Imeldo Serís, 43.*  
*Candelaria.*  
*Pérez Galdós, 304.*  
*Candelaria, 28, alto.*  
*Imeldo Serís, 119.*  
*J. Murphy.*  
*Noria, 20.*

*Máquinas para coser*

Brage, J. A.  
 Singer

Cruz Verde, 7.  
 Alfonso XIII, 48.

*Maquinaria para industrias*

Moeck, Juan J.  
 Oramas, Leoncio

Candelaria, 28.  
 Marina, 11.

*Marmolistas*

Granados, N.  
 Velasco, E.

Suárez Guerra, 4.  
 Emilio Calzadilla, 4.

*Maderas y materiales de empaqué y construcción*

Ahlers, Jacob  
 Calzadilla, Rafael S.  
 Compañía Escandinava de las Canarias  
 Cruz Delgado, Manuel  
 Domenech, Juan B  
 Duque, Pedro  
 Golding, John W.  
 Noguera, Alberto  
 Yanez, Viuda e hijos de Aureliano

Marina, 31.  
 José Murphy, 2.  
 Alfonso XIII, 1.  
 San José, 10.  
 Avenida de Cuba.  
 Alfonso XIII, 64.  
 Plaza de la Paz.  
 San José, 25.  
 Porlier.

*Médicos*

Amat Ayala, J.  
 Aparicio Suárez, Jacinto

Viera y Clavijo, 9.  
 Rambla de Pulido, 51.

# Juan B. Domenech, S. A.

## D E N I A

Capital: 1.000.000 de pesetas completamente desembolsado

### EXPORTACIÓN DE FRUTOS

Serrerías mecánicas

Maderas en general.

SUCURSALES

PUERTO DE LA LUZ-LAS PALMAS  
SANTA CRUZ DE TENERIFE.

Telegramas: DOMENECH-DENIA

TOMACALES } LAS PALMAS  
                  } STA. CRUZ-TENERIFE

*Maderas para envases de Frutos  
Huacales-Tomates-Patatas  
Jaulas para cebollas, etc. etc.*

**LAS MEJORES MADERAS DE PORTUGAL.**

**LOS PRECIOS MÁS CONVENIENTES.**

*Constantes existencias.*

Santa Cruz de Tenerife

Avenida de Cuba (frente al Club Náutico)

*Médicos (continuación)*

Arozarena Reyes, Domingo	<i>San Francisco Javier, 70.</i>
Barajas y de Vilches, Fernando	<i>Alfonso XIII, 83.</i>
Bencomo Macías, Antonio	<i>Serrano, 60.</i>
Bernabé Galván, Vicente	<i>Viera y Clavijo, 5.</i>
Bethencourt del Río, Manuel	<i>General Ramos Serrano.</i>
Capote Rodríguez, Angel	<i>Rambla 11 de Febrero, 4.</i>
Castelo Gómez, Ricardo	<i>José Murphy, 2.</i>
Cervia Cabrera, Tomás	<i>Alfonso XIII, 32.</i>
Clavijo Estupiñán, Rafael	<i>Viera y Clavijo, 21.</i>
Fariña Alvarez, José	<i>Teobaldo Power, 5.</i>
Felipe Real, Alonso	<i>Robaina, 14.</i>
Feria Sáenz, Luis	<i>Imeldo Serís, 51.</i>
Fraga, Luis	<i>Méndez Núñez.</i>
Gabarda Sitja, Luis	<i>Jesús María, 13.</i>
García Ramos, Luis	<i>Valentín Sanz, 45.</i>
García Ramos, Rosendo	<i>San Francisco de Paula, 4</i>
González Lugo Viña, Víctor	<i>Pilar.</i>
González Pérez, Luis	<i>Clavel, 4.</i>
Guigou y Costa, Diego	<i>Plaza Weyler, 7.</i>
Hurtado Martínez, Manuel	<i>Cárcel.</i>
López Cordoncillo, Emilio	<i>La Rosa, 41.</i>
López Daute, Diego	<i>Rambla de Pulido, 41.</i>
Mascareño, Miguel	<i>Doctor Comenge, 23.</i>
Montes de Oca, José	<i>Numancia, 19.</i>
Morales Ruiz, Ramón	<i>Clavel, 11.</i>
Naveiras Zamorano, José	<i>Santiago, 36.</i>
Pisaca Fernández, Agustín	<i>San Francisco, 92.</i>
Poveda, Demetrio	<i>Imeldo Serís, 104.</i>
Río González, Alvaro del	<i>Doctor Allart, 42.</i>
Robayna, Gumersindo	<i>Candelaria, 31.</i>
Rodríguez Ballester, Julián	<i>Cruz Verde, 20.</i>
Rodríguez López, Adalberto	<i>Rambla de Pulido, 27.</i>
Rodríguez López, Corviniano	<i>Consolación, 66.</i>
Rodríguez López, Juan	<i>25 de Julio, 2.</i>
Sánchez Delgado, José	<i>Alfonso XIII.</i>
Sánchez Pinto, José	<i>Imeldo Serís, 30.</i>
Secchi de Angeli, J. R.	<i>Doctor Allart, 27.</i>
Zerolo Fuentes, Tomás	<i>Viera y Clavijo, 52.</i>

*Mercerías*

Alvarez, Enrique	<i>Santo Domingo.</i>
Alvarez López, Isauro	<i>Plaza de la Constitución.</i>
Alvarez López, Isauro	<i>Pérez Galdós.</i>
Arencibia Montesdeoca, José	<i>Santa Rosalía, 25.</i>



*Mercerías (continuación)*

Corona, Casiano	<i>San José.</i>
Gil y Compañía, Sucesores de viuda de	<i>Valentín Sanz, 6.</i>
Grumberg, Hermann	<i>Doctor Allart, 8.</i>
Herzog, Enrique	<i>Constitución, 2 e</i>
	<i>Imeldo Serís, 121.</i>
Leviez, Henry	<i>Castillo, 16.</i>
Martín, Manuel	<i>Santo Domingo, 14.</i>
Martín, Sixto	<i>Alfonso XIII, 30.</i>
Martín Yumar, Domingo	<i>San Agustín, 31.</i>
Rieu, Raymundo «Au Petit Paris»	<i>Valentín Sanz, 8.</i>
Rodríguez López, J.	<i>Plaza 25 de Julio, 4.</i>
Rodríguez Rodríguez, Juan	<i>Benítez de Lugo, 5.</i>

*Modistas*

Medina, Clara	<i>Doctor Comenge.</i>
Montalvo Simón, Lucila	<i>Doctor Allart.</i>
Padrón Delgado, Ricardo	<i>Doctor Allart, 59.</i>

*Molinos*

Franchy, Manuel A.	<i>Ferrer, 19.</i>
González Martín, Felipe	<i>Salamanca.</i>
Hernández Francés, Ramón	

*Muebles (Venta de)*

Batista Rojas, Blas	<i>Imeldo Serís, 41.</i>
Benlloch	<i>Plaza de Weyler.</i>
Espinosa, Manuel	<i>Méndez Núñez.</i>
Hernández Clavijo, Julián	<i>Imeldo Serís, 44.</i>
Hernández Rodríguez, Florencio	<i>Alfonso XIII, 55.</i>
Lorenzo, W. S.	» » 36.
Morales Rufino, Román	» » 24.

*Notarios*

Casaís Canosa, Pío	<i>Valentín Sanz, 45.</i>
Fernández Somoza, Severino	<i>Candelaria, 15, pral.</i>
Rionegro, Antonio	<i>Ruiz de Padrón.</i>
Catalá y Torregrosa, Fernando	<i>Ferrer, 41.</i>

*Optica*

Rieu, Raymond	<i>Alfonso XIII, 9.</i>
Vázquez, Manuel	» » 56.
Villalba Fuentes, Lorenzo	<i>San José 17.</i>

*Panaderías*

Alvarez, Enrique	<i>Santo Domingo.</i>
Benito Higuera, Antonio	<i>Canales.</i>
Díaz, Emilio	<i>Rambla de Pulido, 79.</i>
González Martín, Felipe	<i>Santa Rosalía.</i>
Hernández González, Leto	<i>Porlier, 42.</i>
«La Oportunidad»	<i>Puerta Canseco.</i>
«La Popular»	<i>Santa Isabel.</i>
«La Popular» (cooperativa)	<i>Rambla de Pulido.</i>
Rumeu, Bernabé	<i>Doctor Allart, 17.</i>
Sosa, Eugenio	<i>San Sebastián.</i>
Suppo, Rómulo	<i>Blanco, 1.</i>
Trujillo Tifo, Asencio	<i>Ferrer.</i>
«La Unión Industrial»	<i>Fomento.</i>
Vera Trujillo, Juan de	<i>Curva, 3.</i>

*Paja cortada (Venta de)*

Hernández Cedrés, Francisco	<i>Igualdad, 17.</i>
-----------------------------	----------------------

*Pápel (Venta de).*

Compañía Escandinava de las Canarias,	<i>Alfonso XIII, 1.</i>
Lhor, Maximiliano	<i>Doctor Comenge, 20.</i>

*Paraguas (Fábrica de)*

Rubert Laporta, Pío	<i>Plaza de la Paz.</i>
---------------------	-------------------------

*Pastas para sopas (Fábricas de)*

Franchy, Manuel A.	<i>Ferrer, 19.</i>
Rodríguez López, Carmen	<i>17.</i>

*Periódicos y Revistas*

«Gaceta de Tenerife» Diario de la mañana	<i>Doctor Comenge, 7.</i>
«Hespérides» Revista gráfica semanal	<i>Candelaria, 28.</i>
«La Medicina Canaria» Revista científica	<i>José Murphy, 2.</i>
«El Noticiero del Lunes» Semanario Oficial	<i>Plaza de la Constitución.</i>
«La Prensa» Diario de la mañana	<i>Valentín Sanz, 15.</i>
«El Progreso» Diario de la tarde	<i>San José, 36.</i>

*Pesquerías*

Barrera y Cía,  
Morales Santiago, Agustín  
«La Pescadería» Sociedad  
«Pesquerías y Salazones»

*Carretera de San Andrés.  
Marina.  
Marina, 15.  
Carretera de San Andrés.*

*Pianos*

Cruz Gómez, Santiago  
Pérez Soto, Enrique

*B. Alfonso  
Alfonso XIII, 8.*

*Platerías*

Corpán, Elías F.  
Dorta Olivera, Pedro  
González Rodríguez, Rosendo  
Izquierdo, Eduardo  
Rieu, Raymundo

*Cruz Verde.  
Punta Canseco.  
Alfonso XIII, 80.  
Clavel, 14.  
Alfonso XIII, 9.*

*Practicantes*

Ballesteros Gómez, José  
Casanova, José  
Castro Toledo, Juan  
Corrales Vidal, Arturo  
Cosos García, José  
Daroca, Agustín  
Espinosa Albertos, Francisco  
García Cruz, Nazario  
González Medina, José Luis  
Guiu, Miguel Salvador  
Hernández Barrera, Francisco  
Hernández Delgado, Francisco  
Hernández Delgado, José  
Jiménez Linares, Eulalio  
Peña Orihuela, Antonio  
Ramos, Benigno  
Rodríguez, Arturo  
Sicilia Carmona, Domingo  
Trujillo Tito, Francisco

*Prosperidad, 15.  
Hospital Civil.  
Clavel, 3.  
Fomento, 13.  
San Juan Bautista.  
Eduardo Cobián.  
Porlier, 3.  
Porlier.  
San Lucas.  
Rambla de Pulido.  
Cairasco, 5.  
Iriarte, 8.  
Cairasco, 5.  
San Carlos.  
Hospital Civil.  
Méndez Núñez, 6  
Porlier, 25.  
San Juan Bautista, 12.  
Rambla 11 de Febrero.*

*Procuradores*

Camí Vizcaino, Manuel	<i>Jesús Nazareno, 32.</i>
Cruz, Juan de la	<i>Pilar, 51.</i>
Cubas Pérez, Rafael	<i>San José.</i>
Oliva Martínón, Sergio	<i>Rambla de Pulido, 12.</i>
Ribot y Pou, Antonio	<i>Valentín Sanz.</i>

*Profesoras en partos*

Bello González, Carmen	<i>San Roque, 29.</i>
García, Carmen	<i>Juan Bautista, 34.</i>
García, Eugenia María	<i>San Clemente, 8.</i>
Gil García, Araceli	<i>Miraflores, 28.</i>
Hernández, Magdalena	<i>Teobaldo Pówer, 18.</i>
Pérez Cruz, Peregrina	<i>Iriarte, 16.</i>

*Relojertas*

Blanco, Antonio	<i>Alfonso XIII, 85.</i>
Delgado Benítez, Miguel	<i>Alfonso XIII, 83.</i>
González Rodríguez, Rosendo	<i>Alfonso XIII, 80.</i>
Granados, Luis	<i>Cruz Verde, 11.</i>
Guerra, Antonio	<i>Clavel, 5.</i>
Herzog, Enrique	<i>Plaza de la Constitución.</i>
Izquierdo García, Eduardo	<i>Clavel, 6.</i>
Perdomo, Antonio	<i>Luna, 4.</i>
Ramos Machín, Juan	<i>Alfonso XIII, 27.</i>
Trujillo, Leopoldo F.	<i>Alfonso XIII, 3.</i>

*Ropas hechas (Venta de)*

Alfonso, Rosa	<i>Rambla de Pulido.</i>
Asencio, Manuel	<i>Cruz Verde, 20.</i>
Díaz Aranega, Jesús	<i>Imeldo Serís, 67.</i>
Gil y Compañía, Viuda de	<i>Valentín Sanz, 6.</i>
Martín Cazorla, Manuel	<i>Santo Domingo, 10.</i>
Méndez Rodríguez, José	<i>Imeldo Serís, 45.</i>
Padrón, Genoveva	<i>Jesús Nazareno, 28.</i>
Prat, Francisco	<i>Valentín Sanz, 21.</i>
Quevedo, Antonio	<i>Doctor Comenge.</i>
Rieu, Raymundo	<i>Valentín Sanz.</i>
Regidor García, Alejandro	<i>Cruz Verde, 22.</i>

*Sal (Venta de)*

Morales Santiago, Agustín *Miraflores, 1.*  
 Rodríguez y Compañía, Andrés *Doctor Allart, 12.*

*Sastrerías*

Baidez Villena, Julio	<i>Cruz Verde.</i>
Barreto, Arturo	<i>Plaza de la Constitución.</i>
Castro, Armando	<i>Alfonso XIII.</i>
Cola Escolano, Joaquín.	<i>Alfonso XIII, 10.</i>
Croissier, Juan	<i>Doctor Allart.</i>
Croissier de la Rosa, Juan	<i>Canales.</i>
Elías Moreno, Ricardo	<i>Cruz Verde.</i>
Francés, Victoriano	<i>Doctor Comenge.</i>
García Tuñón, A.	<i>Santo Domingo, 8.</i>
González, Blas	<i>Doctor Comenge, 4.</i>
González Trujillo, Santiago	<i>Candelaria.</i>
González Varela, Dámaso	<i>Doctor Allart, 14.</i>
Mesires, José	<i>Santa Rosalía, 35.</i>
Melián, Rafael	<i>Alfonso XIII, 4.</i>
Moreno y Rubio, Ricardo Elías	<i>Cruz Verde.</i>
Piceño, Jerónimo	<i>Norte.</i>

*Seguros (Agentes de)*

Ahlers, Jacob	<i>Marina, 31.</i>
Díaz Pérez, Dionisio	<i>Humo, 6.</i>
Doblado Saiz, Elías	<i>25 de Julio, 17.</i>
Hamilton y Cía	<i>Eduardo Cobián, 15.</i>
Molowny Pérez, Andrés	<i>Imeldo Serís, 20.</i>
Reverón González, Cándido	<i>» » 97.</i>
Zamorano Cabrera, Manuel	<i>Alfonso XIII, 17.</i>

*Sociedades*

Casa de los Obreros	<i>General Gutiérrez, 5.</i>
Casino Principal	<i>Plaza de la Constitución.</i>
Círculo de Amistad XII de Enero	<i>Ruiz de Padrón.</i>
Círculo de Bellas Artes	<i>Alfonso XIII.</i>
Círculo Mercantil	<i>Doctor Comenge, 13.</i>
Colegio Oficial de Agentes Comerciales	<i>» » 13.</i>
Colegio Pericial Mercantil	<i>Escuela de Comercio.</i>
Club Inglés	<i>Plaza de la Constitución.</i>
Cruz Roja Española	<i>San Lucas, 54.</i>
Juventud Republicana	<i>Juan Padrón, 2.</i>

*Sociedades (continuación)*

Real Automóvil Club de Tenerife	<i>Viera y Clavijo, 33.</i>
Real Club Náutico	<i>Carrera de San Andrés.</i>
Sindicato Agrícola, Unión de Exportadores	<i>Eduardo Cobián, 6.</i>
Unión de Fabricantes de Tabacos	<i>Cruz Verde.</i>

*Sombrererías*

Amaissi, Miguel Antonio	<i>Rambla 11 de Febrero, 6.</i>
Gutiérrez Sáenz, Manuel	<i>Doctor Allart, 14.</i>
López Delgado, Benigna	<i>Imeldo Serís, 63.</i>
Martín Quintero, Juan	<i>Marina.</i>
Padilla Arteaga, María	<i>Emilio Calzadilla.</i>
Pérez, Viuda de Argeo	<i>Alfonso XIII, 29 y 37.</i>
Ramos Rosa, Telesforo	<i>Doctor Allart, 25.</i>

*Tabacos (Fábricas de)*

Alfonso Brito, Nicolás	<i>Duggi, 30.</i>
Arnay, Cipriano	<i>Punta Canseco.</i>
Boeta Hernández, Eugenio	<i>Prosperidad.</i>
Carrillo Fragoso, Angel	<i>Teobaldo Pówer, 6.</i>
Carrillo Fragoso, Roberto	<i>Doctor Comenge, 41.</i>
Catalina, Viuda de C.	<i>Punta Canseco, 91.</i>
Cruz Brito, Eustaquio	<i>Imeldo Serís, 85.</i>
Del Toro y Sotera	<i>Noria, 13.</i>
Díaz, Marcela	<i>San Juan Bautista, 32.</i>
Domínguez, Alfredo	<i>Punta Canseco, 95.</i>
Espinosa, Viuda de A.	<i>Imeldo Serís, 25.</i>
Franquet Solé, Fernando	<i>Plaza de la Iglesia.</i>
Freixa Hernández, Luis	<i>Humo, 21.</i>
García Hernández, José	<i>Rambla de Pulido, 92.</i>
González Pinedo, Dionisio	<i>Doctor Allart.</i>
Hernández, Amparo	<i>Domínguez Alfonso, 6.</i>
Hernández, Laureano	<i>Alfonso XIII, 93.</i>
Herrera, Juan	<i>Imeldo Serís, 2.</i>
Jerez, Juan	<i>La Curva, 13.</i>
León Felipe, Diego de	<i>Puerta Canseco, 91.</i>
López Luis, Manuel	<i>Rambla 11 de Febrero, 80</i>
Medina, Gregorio	<i>Pescadores, 13.</i>
Morales Clavijo, Manuel	<i>Suárez Guerra.</i>
Moreno Miranda, Diego	<i>Alfonso XIII, 74.</i>
Oliva, Josefa	<i>Doctor Allart, 40.</i>

*Tabacos (fábricas de) (continuación)*

Oliva Martín, Ruperto	<i>Doctor Allart, 40.</i>
Padrón Elismendi, Francisco	<i>Plaza de la Iglesia.</i>
Pastor, Felipe	<i>Teobaldo Pówer, 8.</i>
Pérez Delgado, Alfonso	<i>Noria.</i>
Pinedo, Dionisio	<i>Doctor Allart.</i>
Reyes Expósito, Manuel	<i>Pescadores, 6.</i>
Riverol, Bernabé	» 28.
Rojas, Isidro	<i>Cruz Verde, 7.</i>
Ruiz Rodríguez, María	<i>Rambla de Pulido.</i>
Sabina, Santiago	<i>Santo Domingo, 16.</i>
Santos, Juan	<i>Mejías.</i>
Tudela, Isidro	<i>Punta Canseco, 91.</i>
Villar Rizo, Antonio	» »
Viñas Galván, Paulino	<i>San Sebastián, 58.</i>
Viñas Galván, Rómulo	<i>Cruces, 14.</i>
Zamorano Benítez, Luis	<i>Valentín Sanz, 25.</i>
Zamorano González, Julio	<i>Constitución, 2.</i>
Zamorano González, Luis	<i>P. Paz.</i>
Zamorano Ramos, Enrique	<i>Eduardo Cobián, 49.</i>
Zamorano, Viuda de Manuel	<i>Tigre.</i>

*Tabacos (Venta de)*

Armas Quintero, Tomás de	<i>Cruz Verde.</i>
Braun, Antonio	<i>Clavel, 11.</i>
Carrillo, Angel	<i>Plaza de la Constitución.</i>
Caulfield, Edmundo	<i>Alfonso XIII, 39.</i>
Díaz Llanos, Cándido	<i>Fomento.</i>
Figueroa, Godofredo de	<i>Correos.</i>
Fuentes, Eufemiano	<i>Alfonso XIII.</i>
López Méndez, Américo	» » 51.
Massieu Pimienta, Juan	<i>Santiago, 45.</i>
Miranda, Miguel	<i>Cruz Verde, 17.</i>
Nóbrega, Augusto P.	<i>P. de la Constitución, 11.</i>
Paz Simón, Manuela de	<i>Candelaria.</i>
Rodríguez, Miguel	<i>Alfonso XIII.</i>
Rodríguez Navarro, Telesforo	» » 41.
Ruiz Rodríguez, María	<i>Rambla de Pulido.</i>
Zamorano, Viuda de Manuel	<i>Plaza de la Constitución.</i>
Zamorano Benítez, Luis	<i>Marina.</i>
Zamorano González, Luis	<i>Cruz Verde, 21.</i>

*Talleres mecánicos de construcción y reparación*

Ahlers, Jacob  
 Cárdenes, Antonio  
 García Sosa, Francisco  
 González, Felipe  
 Hamilton y Cia.  
 López Méndez, Amrico  
 Machado, Sixto M.  
 Regnault, Alberto  
 Vargas, Alberto

*Salamanca.*  
*Ferrer, 13.*  
*Igualdad.*  
*Amargura, 5.*  
*Marina, 17.*  
*Benavides.*  
*La Rosa.*  
*San Miguel.*  
*Robaina.*

*Tejidos (Venta de)*

Afonso Rosa, Viuda de Delgado  
 Bautista y Martínón  
 Cantero, Ignacio  
 Cola Escolano, Joaquín  
 Corona, Casiano  
 Cutillas, Pedro  
 Dalguthe Pearson, V.  
 Fernández del Castillo, Sucesores de  
 García Delgado, Antonio  
 García Dorta, Cándido  
 García Lanzarán, José  
 Granero Perona, Floréncio  
 Hernández Domínguez, Rafael  
 Izquierdo, Sucesores de Faustina  
 Izquierdo, Viuda de Marcelino  
 Izquierdo e Izquierdo, José  
 Lanzarona, José  
 Lecuona Díaz, Carlos  
 Lombet Rodríguez, Andrés  
 Lozano, Viuda de Tomás  
 Martí, Joaquín J.  
 Massanet, Jaime  
 Méndez Rodríguez, José  
 Morales Rufino, Ramón  
 Padrón y García,  
 Regidor Peña, José  
 Rosa Rodríguez, Juan de la  
 Toral Palazón, Juan

*Alfonso XIII, 18.*  
*Marina, 27.*  
*Alfonso XIII.*  
 » » 10.  
*San José.*  
*Alfonso XIII.*  
*San Juan Bautista, 21.*  
*Alfonso XIII.*  
*Punta Canseco, 3.*  
*Doctor Comenge, 9.*  
*Imeldo Serís, 60.*  
*Plaza de la Iglesia, 2.*  
*Punta Canseco.*  
*Alfonso XIII.*  
 » » 16.  
*San José*  
*Imeldo Serís.*  
*Alfonso XIII, 19.*  
*Rosario.*  
*Alfonso XIII, 1.*  
*Santo Domingo.*  
*Alfonso XIII, 20.*  
*Imeldo Serís.*  
*Alfonso XIII, 22.*  
*Doctor Allart, 33.*  
*Alfonso XIII, 21.*  
 » » 28.  
*Doctor Allart, 41.*



*Vinos (Venta de)*

Aionso Pérez, José	C. Verdugo.
Amengol Rodríguez, Antonio	D. Alfonso, 16.
Benítez, José Luis	San Pedro Alcántara.
Bodega Tinerfeña	Angel Guimerá, 32.
Calero Muganza, Antonio	Alvarez de Lugo.
Castillo, Juan del	Puente Zurita, 26.
Coello Muñoz, José	Alvarez de Lugo, 15.
Hardisson, Hermanos	Tigre, 1.
Martínez, Gabriel	Iglesia, 1.
Pérez Tejera, Domingo	Angel Guimèra, 32.
Reyes Carballo, Luis	Doctor Allart, 5.
Suárez Márquez, Bernardo	Santa Rosalía, 40.

*Varaderos*

Compañía de Embarcaciones Canarias	Muelle.
Hamilton y Compañía	Marina, 15.
Tenerife Coaling C.º Ltd.	Puerto.

*Velocípedos (Venta de accesorios)*

Delgado Ramos, Pedro	Plaza Weyler.
Moreno Carrasco, Miguel	Imeldo Serfs, 101.
Ramos, Vicente	Méndez Núñez.

*Veterinarios*

Andrés Gascón, Jerónimo	C. Monteverde, 10.
López Ruiz, Joaquín	Imeldo Serfs, 109.



---

---

# Candelaria

---

Está situado cerca de la carretera del Sur, en terreno muy arenoso, a orilla del mar. Dista 28 kilómetros de la Capital. Tiene unos 2 600 habitantes y pertenece al Partido Judicial de Santa Cruz de Tenerife.

Alcalde,  
Secretario,  
Juez Municipal,  
Cura,  
Maestro nacional,  
Comerciantes,

Don Miguel Sabina Marrero.  
» José L. Domínguez y Clavijo.  
» Gregorio L. Rodríguez Sabina.  
» Luis Navarro Nóbrega.  
» Modesto Hernández Francisco.  
» Juan Olivera.  
» Juan Pérez Núñez.  
» Juan Rodríguez Sabina.  
» Esteban Higuera Hernández.  
» Pedro de Castro.  
» Francisco Marrero Castellano.  
» Miguel Sabina Marrero.  
» José Torres Pérez.  
» Fermín Higuera Medero  
» Manuel Castro Sabina.

---

---

# Fasnia

---

Está situado sobre la carretera del Sur, y dista 50 kilómetros de la Capital. Su población es de unos 3.000 habitantes y pertenece al Partido Judicial de Granadilla de Abona.

Alcalde,  
Secretario,  
Juez,  
Médico,  
Cura,  
Maestros nacionales,

Don Manuel Rodríguez Cabrera:  
» Manuel López Pefialver y Palacio.  
» Domingo Díaz Cruz.  
» Luis Payan y Navarro.  
» Celso González Tejera.  
» Agustín Gómez Nerdier.  
D.<sup>a</sup> Dolores Febles.

Comerciantes,

- Don Miguel Suárez Aranas.
- » Ernesto Díaz Peña.
  - » Arturo Frías Díaz.
  - » N. Marrero.
  - » Juan Díaz Castro.
  - » M. Díaz Castro.
  - » Domingo Esquivel Díaz.

## Garachico

Está situado sobre la carretera del Norte, al pié de las montañas y cerca del mar. Dista 66 kilómetros de la Capital y pertenece al Partido Judicial de Icod. La población es de unos 4.000 habitantes.

Sus campos, muy bien cultivados, producen gran cantidad de plátanos, tomates, patatas, maíz, trigo y vinos.

El puerto de Garachico es uno de los de más importancia de la Isla, y su tráfico es considerable. Por él se exportan, además de la producción de Garachico, la de Icod y la de Los Silos. Durante el año 1926 hicieron operaciones en este puerto, 235 veleros y 161 vapores, los cuales han llevado 351.298 bultos de frutos y han traído 12.588 toneladas de carga general.

Alcalde,  
Secretario,  
Juez Municipal,  
Médico,  
Cura,  
Maestro Nacional,  
Comerciantes,

- Don Antonio Paez e Infante.
- » Juan R. Borges Rodríguez.
  - » Aniceto Mansito Dorta.
  - » Francisco Montes de Oca.
  - » Carlos Delgado y Delgado.
  - » Manuel Rodríguez López.
  - » José Soler Torregrosa
  - » Joaquín Martínez del Pino.
  - » Juan Díaz Jiménez.
  - » Ceferino Benítez Estévez,
  - » Domingo Benítez Estévez.
  - » José Acosta Manzano.

## Granadilla de Abona

Está situado al Sur de la Isla y es cabeza de partido judicial. Su población asciende a unos 3 500 habitantes. En su término municipal se hallan los puertos Médano y Los Abrigos.

## Guancha

Se halla situado al Norte de la Isla a unos 50 kilómetros de la capital, por la carretera del Norte.

Tiene unos 2 000 habitantes, y pertenece al partido judicial de Icod.

Su pago principal es Santa Catalina a unos dos kilómetros. Produce patatas, cereales, vinos, frutos, queso y miel.

Alcalde,  
Secretario del Ayuntamiento,  
Juez,  
Cura,  
Maestro nacional,  
Comerciantes,

Don Julián González Pérez.

- » León Rodríguez Jorrellas.
- » José Delgado González.
- » Domingo Hernández González.
- » Vicente Carrera Gómez.
- » Secundino Mesa Ravelo.
- » Genaro Espinosa Rodríguez.
- » Baldomero Pérez González.
- » Juan Pérez Yáñez.

## Guía de Isora

Está situada esta población al Oeste de la Isla, a una altitud de 560 metros sobre el nivel del mar. Dista de la capital 120 kilómetros.

Tiene unos 5.000 habitantes, y pertenece al partido judicial de Granadilla de Abona. Sus principales productos son: almendras, cochinilla y tomates.

Alcalde,  
Secretario,  
Juez municipal,  
Cura,  
Maestro nacional,  
Comerciantes,

Don José González Alonso.  
(\*) Manuel Révenu González.  
» José Dorta González.  
» Salvador Morales Real.  
» Andrés Catalán Antón.  
» Manuel Ramos Melgarejo.  
» Gumersindo Martín Alonso.  
» Francisco Vilaplana Navarro.  
» Pedro Evora Delgado.  
» Fernando Cejas Díaz.

## Güimar

Está situado a una altura de 300 metros sobre el nivel del mar y dista 32 kilómetros de la capital, por la carretera del Sur. Su población es de unos 6.500 habitantes, y pertenece al Partido Judicial de Santa Cruz de Tenerife.

Sus campos están bien cultivados, y producen todas las frutas de la región.

Alcalde,  
Secretario,  
Juez Municipal,  
Médico,  
Cura,  
Notario,  
Administrador de Co-  
rreos,  
Jefe de Telégrafos,  
Jefe de Teléfonos,  
Maestra Nacional,  
Exportadores,

Don Tomás Cruz García.  
» Aristides Hernández Mora.  
» Miguel Bello Farifia.  
» Manuel Angulo Almenar.  
» Rafael Cabrera González.  
» Antonio Medina Querol.  
» Jacinto Roca.  
D.<sup>a</sup> Felipa Rodríguez.  
» Africa Suárez.  
Don José Hernández Melque.  
» José Fumero Pérez.  
Sres. García y Campos.  
Don Julio Hernández Cruz.  
» Pedro Pérez Delgado.  
» Haroldo Marrero Martín.

Materiales de construc-  
ción,

Mercancías en general,

» Alcibiades Hernández Mora.  
» José Gómez Garea.  
» Viuda e Hijos de Aureliano Yáñez.  
» Alcibiades Hernández Mora.

Mercancías en general,	Don Alvaro Torres Hernández.
	» José Quesada Llarena.
	» José Ávila García.
	» Eleuterio Cruz González.
	» Antonio Avila Castillo.
	» Santiago Frías.
	» Antonio Gómez Delgado.
Tiendas de tejidos,	» Miguel Acosta Lorenzo.
	D. <sup>a</sup> Cayetana García Vda. de Hernández.

## Icod

La ciudad de Icod es una de las más importantes de la isla de Tenerife, por su producción agrícola y por su movimiento comercial. Está situada al Noroeste de la Isla, a una altura de 200 metros sobre el nivel del mar, y dista 60 kilómetros de la Capital. Es Cabeza de Partido Judicial. Su población se compone de unos 10 mil habitantes.

La agricultura es muy variada, según las zonas de cultivo. Los vinos de Icod tienen buena fama.

De las industrias locales anotamos la fabricación de carbón vegetal, alfarería y calzados.

Por su buen clima y lugares de excursión, es muy visitada por turistas.

Alcalde,	Don Felipe Guzmán y Cruz.
Secretario del Ayuntamiento,	» Emeterio Gutiérrez López.
Jefe de Instrucción,	» Francisco García y Espinosa de los Monteros.
Secretario del Juzgado,	» Manuel Nicolau.
Médico titular,	» Manuel González Trujillo.
Registrador de la Propiedad,	» Francisco Sola.
Cura párroco,	» José de Osuna y Batista.
Maestros Nacionales,	» Furcencio Mascareñas.
	» Agustín Acosta Castro.
	» Antonio Alonso Delgado.

- Don Antonio Rodríguez Guanche.  
 » Baldomero Bethencourt Francés.  
 » Alfredo Mederos.

**Comercio-Industria-Profesiones.**

- Abogados, Don Francisco García y Espinosa de los Monteros.  
 » Agustín Hernández.  
 » Juan Pérez González.  
 » Rafael Manuel de Villena.  
 » Diego Wood Melián.  
 Barberos, » Arturo Díaz Pérez.  
 » José Marín Dorta.  
 Cal (Horno de) » Claudio González González.  
 Cafés, » Alberto Cabrera Ojeda.  
 » Marcos León Perrera.  
 Carpinteros, » Felipe Domínguez Estevez.  
 » Agustín González Montesdeoca.  
 » Rafael Miranda Delgado.  
 Casa de huéspedes, » Manuel Torres Rodríguez.  
 Comestibles y víveres, » Fernando Fuentes Morales.  
 » Antonio Tophan Suárez.  
 » Sebastián Borges Manzano.  
 » Donato González López.  
 » Santiago García Ramos.  
 » Domingo Hernández Melchor.  
 » Antonio Martín Socas.  
 » Salvador Remon Queso.  
 » Antonio Rodríguez.  
 » Marcelino Artall Ortella.  
 D.<sup>a</sup> Dolores Acosta.  
 Don Antonio Alfonso Hernández.  
 » Domingo Martín Melchor.  
 » Lucio Pérez González.  
 » Emilio Pérez Rodríguez.  
 » Manuel Pérez Martín.  
 » Secundino Martín Pérez.  
 » Antonio Pérez Díaz.  
 » Daniel Morales Clavijo.  
 » Antonio Hernández Pérez.  
 » Florencio Moas Henríquez.  
 » Domingo Hernández Armas.  
 » Nicasio Henríquez González.  
 «Hotel Milán».  
 Don Manuel González Trujillo,  
 » Heriberto Arroyo.

- Mercería, Don Virgilio Fajardo Fajardo.  
 » Nazario Lugo y Lugo.  
 » Ramón Borges Manzano.  
 D.<sup>a</sup> Victoria Borges Aguiar.  
 » María León y Castillo.
- Molinos, » Teresa Ventosa Machado.  
 Don Fernando Ascanio León.  
 » Antonio Cutiérrez Acuña.  
 » Anastasio Gutiérrez Acuña.  
 » Isidoro Gutiérrez Acuña.  
 » Diego Wood y Melián.
- Notario,  
 Panaderías, D.<sup>a</sup> Luz Pérez de León.  
 Don Fernando Ascanio León.  
 » Sebastián Borges Manzano.  
 » Sebastián Díaz Hernández.  
 » Felipe Díaz Vargas.  
 » Juan Luis Hernández.  
 » Domingo Merino Verde.  
 » Antonio Rodríguez.  
 » Antonio Fernández Alvarez.  
 » Antonio Martín de la Peña.  
 » Ascensio Pérez Bonilla.
- Procuradores, » Ramón Cruz Ossorio.  
 » José Alfonso Pérez.  
 » Manuel Díaz González.
- Relojerías, » José Padrón de Guevara  
 » Antonio Camala González.  
 » Angel Serrano Peña.  
 » Nazario Lugo y Lugo.  
 » Antonio Marín de la Peña.  
 » Hilario Miranda Bautista.  
 » José Regidor Peña.  
 » Pedro Zarza Martín.  
 » Agustín Rodríguez Pérez.  
 » Victoriano González Vera.
- Tablajeros, Doña Bárbara Benítez.  
 » Luz Pérez de León.  
 » Vicenta Expósito.
- Tejidos (venta de), Don Eusebio A. Delgado González.  
 » Antonio Delgado Brito.  
 » Eloy Domínguez González  
 » Antonio García Expósito.  
 » Juan Palegre Febles.  
 » Vidal Vidal,
- Zapaterías,



## La Laguna

La ciudad de San Cristóbal de La Laguna, ha sido fundada en el año 1496 por el Adelantado Don Alonso Fernández de Lugo.

Está situada en un llano muy pintoresco y fértil, que antiguamente se denominó Aguerre. Dista 10 kilómetros de Sta. Cruz de Tenerife y se halla a una altura de 650 metros sobre el nivel del mar.

La población es de más de 17.000 almas.

Es la capital de la Diócesis de Tenerife, que comprende las islas del grupo occidental del archipiélago. Entre sus instituciones culturales figura la Universidad, Instituto General y Técnico, Escuela Normal de Maestras, y Seminario Conciliar. Está considerada como el centro cultural más importante de Canarias y allí fué instalada la primera imprenta y vió la luz el primer periódico.

Por su clima y bellezas naturales es la residencia de veraneo de gran parte de la población de Santa Cruz de Tenerife.

Es cabeza de Partido Judicial, con jurisdicción sobre los Ayuntamientos de Tegueste, Sauzal, El Rosario, La Matanza, La Victoria, Santa Ursula y Tacoronte.

Los principales lugares y caseríos agregados a este Municipio son: Tejina, Punta del Hidalgo, Bajamar, Las Mercedes, y Valle Guerra.

### Elemento Oficial.

Alcalde,  
Secretario del Ayuntamiento,  
Juez de Primera Instancia,  
Secretario del Juzgado,  
Médico forense,  
Oficial,  
Juez Municipal,  
Secretario del Juzgado,  
Fiscal,  
Registrador de la Propiedad,

Don Rafael Martínez Morales.

- » Antonio Gracia Gutiérrez.
- » Rogelio Ruiz Cuevas.
- » Fernando Curbelo Medina.
- » Anatael Cabrera Díaz.
- » Francisco Jorge Martín.
- » Emilio Gutiérrez Salazar.
- » Julián Reyes Navarro.
- » Quintín Benito y Rodríguez de la Sierra.
- » Wenceslao Martínez Herranz.

**Cámara Oficial Agrícola de La Laguna.**

Presidente,  
Vice-Presidente,  
Secretario,  
Tesorero,  
Contador,  
Vocales,

Don Ramón de Ascanio y León.  
» Emilio Gutiérrez Salazar.  
» Enrique González Medina.  
» Antonio Acosta y Vera.  
» Antonio José Melo y Novo.  
» Martín Rodríguez y Díaz Llanos.  
» Fernando Ascanio y León.  
» Mateo Alonso del Castillo y Pérez.  
» Timoteo Díaz Rodríguez.  
» Crisanto Rodríguez Cabrera.  
» Arturo Salazar y Melián.

**Diócesis de Tenerife**

(Se llama también esta diócesis: San Cristóbal de la Laguna)

**Palacio Episcopal**

**San Agustín, 28**

Obispo,

Ilmo. y Rvdmo. Fr. Albino González Menéndez-Reigada.

**Curia Diocesana****1.—De Gobierno**

Vic. gral.,

M. I. Dr. Eloíno Nácar y Fuster.

**Secretaría de Cámara y Gobierno.**

Secretario,  
Vice-Secretario,  
Ofici.,  
Direct. del B. O. E.,  
Párrocos Consultores,

Vacante.  
Br. Juan Ev. Pérez.  
Vacante.  
M. I. Dr. Eloíno Nácar y Fuster.  
Don Eduardo Martín Rodríguez.  
» Francisco Herráiz Malo.  
» Serafín Celorrio Hernández.  
» José de Ossuna Batista.  
» Juan Batista Fuentes.  
» Esteban Hernández Ramos.  
» Pablo Hernández Quesada.  
» Juan Ev. Pérez.

**II.—De Justicia****Tribunal eclesiástico**

Provis. y vic. gral.,	M. I. Dr. Eloíno Nácar y Fuster.
Fiscal,	M. I. Dr. Gabriel González Díaz.
Defens. del Vic.,	M. I. Dr. Antonio Marín Sebastián.
Notar. mayor,	» » » » »
Notar. menor,	Don Isaac Cabrera Díaz.

**III.—De Administración**

Colect. de Misas,	Br. Ev. Pérez.
Exped. de preces,	Dr. Antonio Marín Sebastián.
Admor. de Cruzada,	M. I. Dr. Bernabé González.
Comis. de la O. P. de Je-	M. I. Dr. Francisco Soler.
rusalén,	Don Cándido Domínguez Pérez.
Habilit. del Culto y Clero,	

**Cabildo Catedral**

Deán,	Lic. Enrique González Medina.
Arcipres.,	» Pedro Gascón Moneo (Capellán Real).
Arced.,	Dr.
Chant.,	» Francisco Soler.
Maestres.,	Lic. José Mariano Riverol y Sánchez.
Lect.,	Dr. Gabriel González Díaz.
Penit.,	» Pedro González Díaz.
Magistr.,	» Heraclio Sánchez Rodríguez.
Cangs.,	Lic. Rafael Martínez Navarro.
	» Eutimio Rojas de Vera, (Secret. del Cabildo y Pref. de Cerem.)
	Dr. Antonio Marín Sebastián, (Mayord. de Fábrica).

**Clero Catedrático**

Mtro. de ceremonias,	Don Manuel Díaz Pacheco.
Soch.,	» Seraffn Celorrio Izquierdo.
Sacrist. mayor,	» Tomás Hernández.
Salm.,	» Emilio Pagán.
Tenor.,	» Francisco Pérez.
Benefics.,	Lic. José Rodríguez Moure,
	» Juan Ev. Pérez.
	» José Tarife,

**Seminario Conciliar****Personal Directivo**

Rect.,  
 Vicerrect.,  
 Mayord. y Secret.,  
 Direct. espir.,

M. I. Dr. Elofno Nácar Fuster.  
 Don Valentín Hernández Reyes.  
 Br. Juan Ev. Pérez.  
 P. Oger, de la Congreg. de PP. Paúles.

**Consejo de Disciplina**

M. I. Dr. Francisco Soler.  
 » » Bernabé González Marrero.

**Diputación de Hacienda**

M. I. Dr. Gabriel González Díaz.  
 Lic. Rafael Martínez Navarro.

**Personal docente****Catedráticos**

- Fac. de Sagda. Teología, M. I. Dr. Elofno Nácar Fuster, Th. dogma.  
 M. I. Lic. Enrique González Medina, Th. fund.  
 » Dr. Pedro González Díaz, Th. moral.  
 » » Gabriel González Díaz, Sgda. Es-crit.  
 » Lic. Eufimio Rojas de Vera, Patrol. e Hist. ecca.  
 Don Antonio Martín Sebastián, Th. past.  
 » Manuel Pacheco Díaz, Sgda. Liturg.  
 Don Bernabé González Marrero, Instit. canon.  
 » Antonio Marín Sebastián, Lóg. y Metaf.  
 » José Mariano Riverol y Sánchez, Hist. natural; Fisiol. e Higiene, Fis. y Quím. y Geometr.  
 » David Salgado, C. de la M. IV año; Perfec. de Latín y Arit.  
 » Pedro Caminos, C. de M. III año; Latín, Hist. de España, Retor, y Poét.  
 » Tomás Romero, II año; Latín y Cast; Hist. univ. y Geogr.  
 » F. Fernández, I año; Latín y Cast, Relig. e Hist. Sgda.
- Fac. de Derecho,
- Fac. de Filosofía,
- Latín y H Human.,

Clases de canto gregoriano y de música religiosa,

Don Emilio Pagán (Beneficiado de la cátedra Salmista.  
 » Serafín Celorrio (Beneficiado de la Catedral) Sochantre.

Explicación del Catecismo de S. S. Pío V,

Dr. Antonio Marín Sebastián.

### **Sección de estudios Universitarios de Canarias**

Esta Sección (de la Universidad de Sevilla) está integrada por tres Facultades: Ciencia, Derecho y Filosofía y Letras.

Decano jefe, Dr. D. José Escobedo y González Alberú.  
 Secretario, D. Juan Reyes Vega.

#### **Catedráticos numerarios**

D. José Escobedo y González de Alberú, de Instituciones de Derecho Canónico.  
 » José Arturo Rodríguez Muñoz, de Derecho Penal.  
 » Carlos Sanz Cid, de Derecho Político.  
 » Angel Valbuena Prat, de Lengua y Literatura Españolas.  
 » Elías Serra Ráfols, de Historia de España.

#### **Catedráticos Interinos**

D. Agustín Cabrera Díaz, de Mineralogía y Botánica.  
 » Diego Jiménez de Cisneros y Hervás, de Zoología.  
 » Antonio Oramas y Díaz Llanos, de Derecho Civil Español, común y foral.  
 » Hipólito Fumagallo y Medina, de Derecho Civil Español.

#### **Auxiliares temporales de la Facultad de Derecho**

Don Luis Estremera y García.  
 » José Rodríguez Febles.  
 » Andrés Díaz Bethencourt.  
 » Virgilio Ghirlanda y Foronda.  
 » Eladio Ruiz y Frías.

#### **Auxiliar Interino**

Don Tomás Yanez Cabrera

de Filosofía y Letras.

**Ayudantes**

Don Juan Tallo y Bausá	de Ciencias.
» Tomás Quintero Guerra	» »
» Benjamín Artiles Pérez	de Filosofía y Letras.
» Agustín Espinosa y García	» »
» Heraclio Sánchez Rodríguez	de Derecho.
» Antonio Martínez Ortiz	» »
» Manuel B. Cervia y Cabrera	» »
» Oscar García y García	» »
» González Gáceres y Crosa	» »

**Escuela Normal**

Directora,	Doña Elpidia Rodríguez y González.
Secretaría accidental,	» María Antonia Martínez Cabrera.
Oficial de Secretaría,	» Enriqueta Núñez Fuentes.
Profesores numerarios,	» Elpidia Rodríguez y González.
	» Rosario Gómez Cansino.
	» Mercedes Navaz Sanz
	» Regina Lago García.
	» Visitación Viñes y Barrola.
Profesores auxiliares,	Don Rogelio Francés y Gutiérrez.
	Doña Carmen Osorio y Osorio.
	» María Antonia Martínez Cabrera.
	» Elena Mac-Key Monteverde.
	» Laura de la Puerta y Guillén.
Profesores especiales	Don José Tarife y Tejera.
	» Domingo J. Manrique y Rodríguez.
	» Tomás de la Guardia Herrero.

**Instituto Nacional de Segunda Enseñanza de Canarias**

Director,	Don Agustín Cabrera Díaz.
Vice-Director,	» Diego Jiménez de Cisneros.
Secretario,	» Juan Tallo y Pausá.
Catedráticos,	» Agustín Cabrera Díaz.
	» Diego Jiménez de Cisneros.
	» Juan Tallo y Bausá.
	» Luis Medina Jurado.
	» Antonio Martínez Ortiz.
	» José Tarife y Tejera.
	» Tomás de la Guardia Herrero.
	» Domingo J. Manrique.
	» Paul Menís y Echevarría.
	» Ricardo Hodgson y Balestrino.

- Auxiliares, Don Manuel García y Pérez.  
 » Tomás Yáñez y Cabrera.  
 » Francisco La-Roche y Aguilar.  
 Ayudantes, » Manuel Santos y Madán.  
 » Angel Toledo y García.  
 » Tomás Quintero y Guerra.  
 » Ramón Trujillo y Torres.  
 » Benjamín Artilles y Pérez.  
 » Juana García y Gonzalo.

### Comercio-Industria-Profesiones.

- Abogados, D. Santiago León Hernández.  
 » Andrés Díaz Bethencourt.  
 » Pedro Pinto de la Rosa.  
 » Manuel M.<sup>a</sup> Pinto de la Rosa.  
 Aceite mineral (venta de) » Sixto Cabrera Alfonso.  
 » Enrique Sánchez González.  
 Agentes de negocios, » Manuel González Fernández.  
 Automóviles (Garage de) » Garage Viana de D. Elías Pérez Marrero.  
 Banquero, » Luis Rozuelo González.  
 Barberos, » Santiago Guerra González.  
 » Nicolás Cabrera González.  
 » Juan Rodríguez Rodríguez.  
 » Agustín León Pérez.  
 Cafés, » Ernesto García.  
 » Juan Sánchez Núñez.  
 » Juan Romero Tirado.  
 » Santiago Moreno Tirado.  
 » Federico Bayer.  
 Calzados (venta de) » José Suárez González.  
 » Francisco Martínez Reyes.  
 » Juan Ramos Machín.  
 » Juan Pinedo Hernández.  
 » Hermógenes Fuentes González.  
 Carpinterías, D.<sup>a</sup> Asunción Díaz González.  
 D. Fernando González Ferrea.  
 » Fernando Rojas Suárez.  
 Casa de huéspedes, » Domingo Fresneda.  
 » José Febles Martín.  
 Cereales (venta de) D.<sup>a</sup> María Padrón Pérez.  
 Comestibles (tiendas de) » Peregrina Santana Pérez.  
 » Antonio González Hernández.  
 » Gregorio Ramallo Hernández.  
 » Manuel del Castillo Hernández.

- D. Luis Pozuelo González.
- » José Marrero Cabrera.
  - » Mario Pérez Alvarez.
  - » Rosendo Rodríguez Pacheco.
  - » Francisco Izquierdo Olivera.
  - » Angel Núñez López.
  - » Gabriel Bacallado.
  - » Francisco Figueroa González.
  - » Gregorio Jiménez Pérez.
  - » Elías González Ramos.
  - » Andrés Fernández Fernández.
  - » Antonio García Saavedra.
  - » Domingo Díaz Barrios.
  - » Juan Izquierdo.
  - » Manuel García García.
  - » Antonio López.
  - » Leoncio del Castillo.
  - » Sebastián Armas de la Rosa.
  - » Martín Rodríguez.
  - » José Martín Barreta.
  - » Antonio Alfonso Guanche.
  - » Juan Velázquez Cubas.
  - » Domingo Rodríguez López.
  - » Melchor Morata Cano.
  - » Santiago Moreno Toledo.
  - » Juan Racero Tirado.
  - » Manuel Fería Sáenz.
  - » Francisco Padilla González.
  - » Claudio Martín Pérez.
  - » Joaquín Martín Rojas.
  - » Daniel Pifheiro.
  - » Ramón Ascanio León.
  - » Fernando Ascanio León.
  - » Quintín Benito.
  - » José Capote.
  - » Augusto de la Cruz.
  - » Manuel Oliver Nátera.
  - » José Peraza Molina.
  - » Martín Rodríguez Díaz Llanos.
  - » Amaro Cambreleng y González de Mesa
  - » Gaspar Cambreleng.
  - » Lutgardo Cañadas.
  - » Emilio Jimeno.
  - » Manuel Santos Madan.
  - » Sebastián Alvarez Escobar.
- Comisionista,  
Confiterías,
- Chocolate (fábrica de)  
Dentista,  
Droguerías,
- Exportadores de frutos,
- Farmacéuticos,



- Ferreterías,  
 Fotógrafo,  
 Gaseosas (fábrica de)  
 Herrerías,  
 Hoteles,  
 Imprentas,  
 Librerías,  
 Loza (venta de)  
 Maderas (Almacenistas de)  
 Médicos,  
 Mercerías,  
 Molinos,
- D. Carlos Pimienta Ríos.  
 » Daniel Piñeiro-Calvo.  
 » Antonio Acevedo Rojas.  
 » Ramón Matías Izquierdo.  
 » Cándido Díaz Barrios.  
 Herederos de José Suárez González.  
 D. Eugenio Pareja y Pareja.  
 » Pablo Martín Pérez.  
 » Cristóbal Rodríguez.  
 » Francisco Montelongo.  
 » Juan Tomás Fumero Ramos.  
 » Manuel Arbelo Núñez.  
 «Hotel Agüere» de D. Pedro Peraza Toledo.  
 D. Narciso de Vera Marrero.  
 Sucesores de M. Curbelo.  
 D. Narciso de Vera Marrero.  
 Sucesores de M. Curbelo.  
 D. Antonio Campos Reyes.  
 » Antonio Quintero Hernández.  
 » Quiterio Díaz Estevez.  
 » Cristóbal Beantell Díaz.  
 » Ramón Izquierdo Rodríguez.  
 Sres. Viuda e hijos de Aureliano Yanes.  
 D. Anatael Cabrera Díaz.  
 » Luis Álvarez Castro.  
 » Tomás Sánchez Pinto.  
 » Eladio Zerolo Álvarez.  
 » Alonso Felipe Real.  
 Sres. Fernández del Castillo.  
 D.<sup>a</sup> María Teresa González San Juan.  
 » Dolores González Abreu.  
 D. Antonio Quevedo Melián.  
 » Francisco Rodríguez Bernal.  
 » Domingo González Hernández.  
 » José Peña de la Torre.  
 » Luis Mira Torres.  
 » Fernando Rodríguez Díaz.  
 » Juan Toral Palazón.  
 » Luis Buenafuente Acevedo.  
 » Fernando Hernández Hernández.  
 » José Suárez Cabrera Pinto.  
 D.<sup>a</sup> Peregrina Santana Pérez.  
 D. José Núñez López.  
 » José Martín Mederos.  
 » Manuel García García.

- Notarios,  
Panaderías,  
Publicaciones,  
Piedra artificial (fábrica)  
Platería,  
Procuradores,  
Relojerías,  
Ropa hecha,  
Semillas (venta de)  
Sociedades,  
Sombrererías,  
Tabacos (fábrica de)  
Tejas (fábricas de)  
Tejidos (venta de)  
Velocípedos (venta de)
- D. Ramón Jorge Figueroa (en Valle Guerra)  
» Adolfo Carrillo Fragoso.  
» Francisco de la Iglesia Varo.  
» Mariano Martínez y F. Tejeira.  
» Pedro Febles García.  
» Fernando Ascanio León.  
» Santiago Delgado Angel de la Rosa.  
D.<sup>a</sup> Peregrina Santana Pérez.  
«Boletín Eclesiástico».  
«Las Noticias», periódico.  
D. Cristobal Bautell Díaz.  
» Rafael Fernández Trujillo.  
» Juan Pérez González.  
» Juan B. Oliva Hernández.  
» Antonio Herrera Placencia.  
D.<sup>a</sup> Fernanda Hernández Hernández.  
D. José Marín Mederos.  
» Cristobal Rojas Rodríguez.  
» Baltazar García González.  
Ateneo de La Laguna.  
El Casino.  
Círculo Mercantil.  
D. Cándido Núñez Fuentes.  
D.<sup>a</sup> Dolores Dorta Rodríguez.  
» Dolores Rojas Martín.  
» Carmen Suárez González.  
» Esperanza Hernández Alvarez.  
» Florencia Godiño, Vda. de Pérez.  
Sra. Viuda de Manuel Rodríguez.  
D. Telesforo Martín Mirabal.  
» Antonia Peña.  
» Hilario Díaz Ríos.  
» Ramón Izquierdo Rodríguez.  
» Ramón Matías Izquierdo.  
» Baldomero Figueroa Cabrera.  
» Santiago Moreno Toledo.  
» Manuel Pérez González.  
» Luis Ramos Falcón.  
» Andrés Llombet Rodríguez.  
D.<sup>a</sup> Joaquina Ruiz Bernal.  
» Emilia Rodríguez, Viuda de Méndez.  
D. Domingo Martín Caballero.

## Matanza de Acentejo

Está situado a una altura de 471 metros sobre el nivel del mar y dista 26 kilómetros de la Capital

Su población consta de más de 2 000 habitantes y pertenece al Partido Judicial de La Laguna.

El nombre de esta población es debido a la derrota sufrida en estos lugares por el conquistador Don Alonso Fernández de Lugo, en la batalla contra los guanches.

Alcalde,  
Secretario,  
Juez,  
Cura,  
Maestros Nacionales,

Comerciantes,

- D. José Pérez de la Hoya.  
 » León Rodríguez Torrellas.  
 » Juan Hernández Luna.  
 » José Serret Sitja.  
 » Antonio Hernández Izquierdo.  
 D.<sup>a</sup> Elena Mora Sansón.  
 » Delfina Ravelo Pérez.  
 D. Diego Martín Gutiérrez.  
 » Juan Hernández Hernández.  
 » Antonio González Izquierdo.  
 » Domingo Miguel Hernández.  
 » Lázaro García Afonso.  
 » Abelardo García Barrios.  
 » Isafas Martín Hernández.  
 » Santiago Afonso Cruz.  
 » Mariano Sarabia San Nicolás.  
 » José Vera Hernández.  
 » José Hernández San Nicolás.

## Orotava

La villa de Orotava se halla situada al Norte de la Isla, en el encantador y fértil valle de Orotava, a una altura de 330 metros sobre el nivel del mar.—Dista 39 kilómetros de la Capital.—Su población asciende a 13.000 habitantes y su movimiento comercial es importante.—El clima es uno de los mejores del mundo,

por la regularidad de su temperatura.--Es muy visitada por turistas y es residencia, durante el invierno, de muchos extranjeros.— Es cabeza del partido judicial del mismo nombre, con jurisdicción sobre los Ayuntamientos de Puerto de la Cruz, Realejo Alto y Realejo Bajo.

A una altitud de 2.200 metros, está instalado el Observatorio Aerológico de Izaña, el cual pertenece al Instituto Geográfico y Estadístico de España.

Los cultivos principales de la región son plátanos, patatas y cebollas, de los cuales se exportan cantidades importantes.

### Elemento Oficial:

Alcalde,	D. Cándido Pérez Estrada.
Secretario del Ayuntamiento,	» José Siverio y Siverio.
Jefe de Instrucción,	» José María Reyes Marsans.
Secretario del Juzgado de Instrucción,	» Rafael Hernández Valencia.
Jefe Municipal,	» Melchor de Zárate y Méndez.
Fiscal Municipal,	» Ismael X. de la Guardia Hernández.
Secretario del Juzgado Municipal,	» Francisco Dorta y Jacinto del Castillo.
Dubdelegado de Medicina,	» Miguel Fernández de la Cruz.
Comandante Militar,	» Carmelo Llarena y Bravo de Laguna, Capitán de Infantería.
Jefe de la Guardia Civil,	» Martín Garrido Gómez, Alférez.
Registrador de la Propiedad,	
Jefe de Telégrafos,	» Agustín Buenafuente y Segura.
Administrador de Correos	» José Armendariz y Gurrea.
Jefe del Observatorio Aerológico de Izaña,	
Cura párroco,	» Miguel Díaz Gómez.
	» Francisco Hernández González, de la Parroquia de San Juan Bautista.
Maestros nacionales,	» Rogelio Delgado Mesa.
	» Elicio Pérez Romero.
	» José Seppia Quirós.
	» Vicente Mercado Horta.
	» Eulogio Borges Coello.
	» D. <sup>a</sup> Carmen Quirós Gallardo.
	» Gregoria Felipe Díaz.
	» Luz Hernández y Hernández.
	» Manuela Curbelo Reyes.

- Abogados,  
 D.<sup>a</sup> María del Carmen González.  
 » Rosario Salas García.  
 Don Antonio Lara Zárate.  
 » Felipe Casanova Machado.  
 » León Gil Roldán.  
 » Jesús González García.  
 » Juan Pérez Suárez.  
 » Luis Rodríguez Figueroa.  
 » José Schwartz y Matos.  
 » Francisso Bethencourt del Río.
- Abonos para la agricultura Don Ramón González Ceja:  
 » Casiano García Feo.
- Automóviles (Reparación de), Don Federico Blassendorff.  
 Automóviles (Venta de), Don Abraham Morales Delgado.  
 Banquero, Don Abraham Morales Delgado.  
 Barberos, Don Antonio Alvarez Pacheco.  
 » Jesús Padrón Cejas.  
 » Juan Rivero Hernández.
- Bordados,  
 Cafés,  
 Don Joseph Emile Delatouche  
 Don Francisco Beneyto Bornay.  
 » Juan Cruz Dorta.  
 » Miguel Fariña.  
 » Balbino Pérez Estévez.  
 » Nazario García Pérez.  
 » Eulogio Méndez Machado.  
 » Nicolás Pérez Trujillo.  
 » Egon Wende.
- Calzado (Venta de), Doña Soffa Hernández Pérez.  
 Don Domingo Díaz Ledesma.  
 » Domingo González Morates.
- Carnicería,  
 Carpinterías,  
 Don Sebastián Ojeda Arbelo.  
 Don Diego Alvarez Casanova.  
 » Isidro Cruz Dorta.  
 » Juan Hernández Bethencourt.
- Casas de Huéspedes,  
 Don Adolfo Stihle.  
 » Florencio Mesa García.  
 » Nazario García Pérez.  
 » Eulogio Méndez Machado.
- Cereales (Venta de), Don Casiano García Feo.  
 » Ramón González Cejas.  
 » Claudio Rodríguez Luis.  
 » Jesús Rodríguez Franco.  
 » Angel Reyes Pérez.  
 » Domingo Lima Pérez.

- Colegios particulares, Colegio de San Isidro, Labrador (de varones).
- Colegio de la Milagrosa (de hembras).
- Comestibles, Don Antonio Bautista González.
- » Ramón Fariña Ledesma.
  - » Valentín García Hernández.
  - » Juan García Luis.
  - » Francisco González Rodríguez.
  - » Hilario Hernández Díaz.
  - » Antonio Hernández González.
  - » Casiano García Feo.
  - » Clemente Méndez Machado.
  - » Balbino Pérez Estévez.
  - » Domingo Pérez Estévez.
  - » Gregorio Trujillo Martín.
  - » Jesús Hernández González.
  - » Sebastián Hernández Martín.
  - » Liborio Hernández Ramos.
  - » Juan Lima Rodríguez.
  - » Martín Méndez González.
  - » Félix Merino Verde.
  - » Benigno Pérez Hernández.
  - » Gregorio Regalado García.
  - » Victorio Yáñez Machado.
  - » Jorge Alvarez González.
  - » Angel Reyes Pérez.
  - » Domingo Lima Méndez.
  - » Marcos Castañeda Díaz.
  - » Félix Carballo y Carballo.
  - » Rafael Díaz de León.
  - » Paulino Díaz Chaves.
  - » Tomás Evora de la Concepción.
  - » Felipe González Carballo.
  - » Juan González Chaves.
  - » Eugenio González González.
  - » Agustín González Hernández.
  - » Francisco González Perdigón.
  - » Pedro González Yumar.
  - » Ramón Hernández González.
  - » Gabriel Hernández Suárez.
  - » Vicente Hernández Murga.
  - » Cipriano Hernández Escobar.
- Comisionistas, Don Renato Bethencourt.
- » Manuel González Pérez.

- Chocolate (fábrica), Don Antonio G. Armas.  
 Dentista, Don Manuel Zárate y Larena.  
 Droguería, Don Saturio Fuentes González.  
 Electricidad (Instalador de) Don Norberto Perera Hernández.  
 Exportadores de frutos, Sindicato Agrícola del Norte de Tenerife.  
 Farmacéuticos, Don Saturio Fuentes González.  
 » Modesto Torres Pérez.  
 Ferrerías, Don Juan Hernández Bethencourt.  
 » Pedro Pérez Perera.  
 » Félix Reyes Martín.  
 Gaseosas (Fábrica de), Don Camilo Padrón Bethencourt.  
 Herrerías, Don Francisco Delgado Marrero.  
 » Toribio Quintero Martín.  
 Hielo (Fábrica de), Don Camilo Padrón Bethencourt.  
 Hoteles, Hotel Victoria de D. Tomás Méndez Dorta.  
 Hotel Suizo de D. Nazario García Pérez.  
 Imprentas, D. Lorenzo Hernández Castro.  
 » Antonio Lugo Massieu.  
 » Antonio Herreros González.  
 Librerías, D. Adolfo Herreros González.  
 » Antonio Herreros González.  
 » Francisco Miranda Perdigón.  
 » Manuel Vivas Rodríguez.  
 » Germán Allers.  
 » Antonio Fernández de la Cruz. †  
 » Miguel Fernández de la Cruz.  
 » Luis Izquierdo Yumar.  
 » Tomás Sánchez Martínez.  
 » Miguel Rodríguez Vivas.  
 » Emilo Joseph Delatouche.  
 » Hermógenes Fuentes González.  
 D.<sup>a</sup> Adelina Torres Carballo.  
 » Manuela Morales González.  
 Molduras (Venta de) D. Ismael X. de la Guardia Hernández.  
 » Juan Hernández Bethencourt.  
 Molinos, Señores Herederos de Raimundo Martín.  
 Señores. Herederos de Nicandro González  
 Borges.  
 D.<sup>a</sup> Catalina Monteverde y Lugo.  
 » Adela Tolosa y Díaz.  
 » Eusebia Casañas González.  
 D. Saturio Fuentes González.  
 » Esteban Hernández Fuentes.  
 » Osmundo Lezcano Machado.

- Notario,  
Panaderías,  
  
Practicantes,  
  
Procuradores,  
  
Relojerías,  
Reparaciones (Taller de)  
Ropa hecha,  
Sastres,  
Sombrererías,  
  
Tabacos (Venta de)  
Tejidos (Venta de),  
  
Veterinario,  
Vinos (Venta de)
- D. Lorenzo Machado B. de Lugo,  
D.<sup>a</sup> Beatriz Méndez y Ascanio.  
D. José Romero de Castro.  
D.<sup>a</sup> Angela Pacheco Hernández.  
D. Valentín García Hernández.  
» Casiano Hernández Chaves.  
» Liborio Hernández Ramos.  
» Domingo Luis Pacheco.  
» Sixto Perera Hernández.  
» José Ravelo Hernández.  
D.<sup>a</sup> María Glasferd.  
D. Felipe Hernández Hernández.  
» Felipe Sosa Hernández.  
» Francisco Casanova Hernández.  
» José Martín Armas.  
» Graciliano Romero de Castro.  
» Francisco Casanova Machado.  
» Antonio Vazquez Puerta.  
» Víctor Llanos.  
» Rafael Gonzalez Vernetta.  
D.<sup>a</sup> Rafaela Hernández.  
D. Juan Rivero Bethencourt.  
» Miguel Herreros González.  
» Tomás Méndez Miranda.  
» Adolfo López Negrón.  
» Salvador Oliva.  
» Pedro Pérez Hernández.  
» Francisco Medina Perdigón.  
» Manuel Vivas Rodríguez.  
D.<sup>a</sup> Rafaela Hernández, Vda. de A.B. Perera.  
D. Juan Rivera Bethencourt.  
» Francisco de la Peña Santos.  
» Miguel Herreros González.  
» Casiano García Feo.  
» Francisco Duclos González.  
» Jerónimo Andrés Lascón.  
D.<sup>a</sup> María de la Luz Lianez.  
D. Domingo Delgado Yumar.  
» Ramón Gonzalez Cejas.  
» Cipriano Hernández Escobar.  
» Buenaventura Hernández Machado.  
» Sebastián Hernández Martín.  
» Gabriel Hernández Suárez.  
» Marfín Méndez González.  
» Alonso Méndez Lugo.



Zapaterías,

- D. Claudio Rodríguez Luis.  
 » Isidro Díaz González.  
 » Domingo Pérez Delgado.  
 » Manuel Quijada Oliva.

## Puerto de La Cruz

Es una de las más importantes poblaciones de la isla. Está situada en el Valle de Orotava, a la orilla del Océano, y por su puerto se exportan todos los productos de la región.

Dista 40 kilómetros de la capital. Tiene unos 7.000 habitantes y pertenece al Partido Judicial de Orotava.

Por su excelente clima y magníficos campos, es muy visitada por turistas, los cuales residen en confortables hoteles de moderna construcción.

### Elemento oficial.

Alcalde,  
 Secretario,  
 Juez Municipal,  
 Fiscal Municipal,  
 Secretario del Juzgado,  
 Cura párroco,

- Don Juan González Sanjuan.  
 » Nicolás Redecilla y Servando.  
 » Agustín Estrada y Madan.  
 » Antonio Castro y Díaz.  
 » Agustín Martín Armas.  
 » Federico Afonso González.

### Comercio-Industria-Profesiones.

Abogados,

- Don Luis Rodríguez Figueroa.  
 » Andrés Arroyo y González de Chaves  
 » Manuel García y García.  
 » Tomás M. Reid.  
 » Martín Pérez Trujillo.  
 » Ricardo J. Yeoward.  
 » Isidoro Luz Lima.  
 » Miguel S. Bethencourt.  
 » Pedro Lorenzo Marrero.  
 » Javier Felip Solá.

Abonos químicos,

Agente de negocios,  
Armadores,Arquitecto,  
Automóviles (Venta de  
accesorios de),

- » Antonio Topham Suárez.

- Autos de alquiler,  
Banqueros,  
Barberos,  
Bazares,  
Cafés,  
Cal (Fábricas de)  
Calzados (venta de)  
Carnicerías,  
Carruajes (Taller de construcción de),  
Cereales  
Cervecería,  
Comercio general,  
Comestibles
- Don Lorenzo Hernández y Hernández.  
» Roberto Wildpret y Mayato.  
» Véase «Empresas de automóviles».  
» Tomás M. Reid.  
» Jacob Ahlers.  
Don Enrique González Matos.  
» Ignacio Pérez Suárez.  
» Carmen Gil Rodríguez.  
» Ruperto Peña Hernández.  
» Tomás M. Reid.  
» Domingo González Rodríguez.  
» Antonio Rodríguez Rodríguez.  
» Agustín Expósito.  
» Luis González Morales.  
» David Hernández López.  
» Miguel S. Bethencourt.  
D.<sup>a</sup> Ercilia Matos López.  
Don Antonio Regalado.  
Don Adolfo Rodríguez Expósito.  
» Julián del Pino Pérez.  
» Jerónimo Acosta Padrón.  
» Juan Ríos y Pérez.  
» Eduardo Rodríguez Massi.  
» Antonio Topham Suárez.  
» Tomás M. Reid.  
» Viuda e hijos de Aureliano Yáñez.  
» Ricardo J. Yeoward.  
» Adolfo Molina Marín.  
» Andrés Torrents y Pérez.  
» Catalina Acosta Carlota.  
» Fernando Luiz González.  
D.<sup>a</sup> Carmen García García.  
» Gregoria Guerra Rodríguez.  
» Teresa Méndez Peraza.  
» Josefina Mesa Morales.  
» Elvira Reyes González.  
» Micaela Calcines Padilla.  
» Luisa Hernández Rodríguez.  
» Andrea López Cartaya.  
Don Raimundo Melo Hernández.  
» Tomás M. Reid.  
» Narciso Reverón Trujillo.  
» Ruperto Peña Hernández.  
» Juan Ríos Pérez.

- Sra. Viuda de Alonso Rodríguez.  
 Don Raimundo Melo Ganzález.
- » Domingo González Rodríguez.
  - » Felipe García Alfonso.
  - » José García García.
  - » Eladio Yáñez Martín.
  - » Pablo Martín Yumar.
  - » Francisco Rodríguez Gil.
  - » Bartolomé Ossorio Hernández.
  - » Eugenio González Feeles.
  - » Juan Fernández Baez.
  - » Manuel Acosta Carballo.
  - » Rafael Martín Reyes.
  - » Felipe Díaz González.
  - » Casiano García Feo.
  - » Antonio Ramón Hernández.
  - » Fermín Méndez Méndez.
  - » Germán Reimers Wildpret.
  - » Isidoro Luz y Lima.
- Comisionistas,
- Consignatarios de buques,
- » Alvaro Rodríguez López.
  - » Ricardo J. Yeoward.
  - » Fyffes Limited.
  - » Jacob Ahlers.
  - » Tomás M. Reid.
  - » Juan González Sanjuan.
  - » Antonjo Castro Díaz.
  - » Alfredo Perera Llamas.
  - » Ruperto Armas Fernández.
  - » Juan Ruiz Real.
- Droguerías,
- Empresas de automóviles,
- » Andrés Gómez Santos.
  - » Ernesto Armas Fernández.
  - » Lorenzo Hernández y Hernández.
  - » Antonio Tophan Suárez.
  - » Fyffes Limited.
  - » Ricardo J. Yeoward.
  - » Jacob Ahlers.
  - » Herederos de P. Suárez.
  - » José Martín Armas.
  - » Tomás M. Reid.
  - » Pedro Rodríguez de la Sierra y Luz.
  - » Miguel Caparó Busquet.
  - » Manuel García Cabrera.
  - » Juan González Sanjuan.
- Explosivos (Venta de)  
 Exportadores de frutos.

- Farmacias,  
 Ferretería y quincalla,  
 Fotógrafos,  
 Gaceosas (Fábrica de),  
 Hoteles,  
 Imprentas,  
 Ladrillos (Fábricas de),  
 Librerías,  
 Loza,  
 Maquinaria Agrícola (venta de),  
 Materiales de Construcción (venta de),  
 Mercaderías,  
 Médicos,
- Don Manuel Cruz Delgado.  
 » Pedro Hernández Martín.  
 » Agustín Estrada Madan.  
 Doña Aurora García Guanche.  
 Don Adolfo Molina Martín.  
 » Tomás M. Reid.  
 » Antonio Topham Suárez.  
 » Rogelio de la Nuez Rodríguez.  
 Sra. Viuda e hijos de Aureliano Yáñez.  
 Don Ruperto Armas Fernández.  
 » Sucesores de Marcos Baeza.  
 » Jerónimo Hernández López.  
 «Taoro», Gerente, D. Adolfo Wildpret Alvarez.  
 «Martínez», Id. D. Christian H. Trenkel.  
 «Monopol», Id. D.<sup>a</sup> Catalina Knornschild.  
 «Marquesa», id. D. Sebastián González Nepomuceno.  
 Don José Rodríguez Rodríguez.  
 » Salvador Iglesias Domínguez.  
 Don Vicente Cartaya Cairos.  
 » Manuel Hernández Herrera.  
 » Dionisio Martín Yumar.  
 » Pablo Martín Yumar.  
 » Juan Bolinaga Guesala.  
 » Antonio Topham y Suárez.  
 » Tomás M. Reid.  
 » Francisco Pérez Trujillo.  
 Sra. Viuda e hijos de Aureliano Yáñez.  
 Don José Bercedo Zarzosa.  
 » Andrés Torrens Pérez.  
 » Fernando Luiz González.  
 » Juan Pérez Hernández.  
 » Maximiliano Pérez Martín.  
 » Antonio Esquivel Carrillo.  
 » Dhanamall Chellarám.  
 » Miguel López.  
 D.<sup>a</sup> Carmen García Pérez.  
 Don Santiago Ingram.  
 » Miguel Poggio y Díaz-Flores.  
 » José Pérez Trujillo.  
 » Isidoro Luz Carpenter.  
 » Antonio Pintor González.

- Molino,  
Muebles (Almacenes de),  
Panaderías,  
Pescado Salado (Venta de),  
Pirotécnico,  
Practicante,  
Procuradores,  
Profesor Mercantil,  
Relojería,  
Restaurants,  
Sal (Venta de),  
Sociedades,  
Sombrererías,  
Tabacos (Fábrica de),  
Tabacos (Depósitos de),  
Taller de Reparaciones,  
Tejidos,  
Tubería de Cemento (Fábricas de),
- Don Donato Albela.  
» Antonio Álvarez Acosta.  
» Rogelio de la Nuez Rodríguez.  
» Silvano Acosta Reverón.  
Don Anselmo Sánchez Florido.  
» Manuel Bravo García.  
» Adolfo Molina Martín.  
» Francisco Rodríguez Méndez.  
D.<sup>a</sup> Teresa Torrents y Pérez.  
Don Antonio Castro Díaz.  
» Zenón Hidalgo García.  
» Martín Hidalgo García.  
» Francisco Hidalgo García.  
Señores Castro e Hidalgo.  
Don Miguel S. Bethencourt.  
Don Pedro Pacheco Delgado.  
» Enrique González Matos.  
» José Martín Armas.  
» Antonio Castro y Díaz.  
» Alejandro Baeza Espinosa,  
D.<sup>a</sup> Camila Dévora.  
Don Martín Hidalgo y García,  
Círculo de Iriarte, de instrucción y recreo.  
Casino Puerto Cruz,  
Valle de Taoro,  
Federación Obrera del Valle de Orotava.  
Club Inglés, de instrucción y recreo.  
Don Paulo Mata.  
» Felipe Joaquín.  
» Manuel Delgado Hernández.  
Don Pedro Hernández Martín.  
» Pablo Martín Yumar.  
» Pedro Hernández Martín.  
» Francisco Pérez Trujillo.  
Don Manuel Padrón Pérez.  
Don Francisco Gómez Ibáñez.  
» Antonio Esquivel Carrillo.  
» Angel Regidor Peña.  
» Angel Bercedo Zarzosa.  
D.<sup>a</sup> Carmen Gil Rodríguez.  
» Luisa Wildpret y Luque.  
Don Salvador Iglesias Domínguez.  
» Eugenio González Hernández.

Velocípedos (Accesorios  
para),  
Vidrios (Venta de),

Don Roberto Wildpret Mayato.  
Don Antonio Topham Suárez.

---

## Realejo Alto

Está situado en el hermoso Valle de Orotava, a una altura de 298 metros sobre el nivel del mar. Dista 43 kilómetros de la Capital. Pertenece al Partido Judicial de Orotava, y su población consta de unos 6 000 habitantes.

Sus principales pagos son: «Cruz Santa» y «La Carrera». Se cultivan plátanos, maíz, patatas, trigo y la vid.

Alcalde,  
Secretario,  
Juez Municipal,  
Médico,  
Cura,  
Maestro nacional,  
Comerciantes,

D. Nicolás González Abreu.  
» Luis Carreño y Chirlanda.  
» Pablo García y Carcía.  
» José García Estrada.  
» Juan Cerviá Noguer.  
» José Hernández Quintero.  
» Delmiro Rodríguez de la Sierra.  
» Víctor Yánez García.  
» Fernando García Estévez.  
» Agustín Hernández Siverio.  
» José González y González.  
» Ramón Afonso Hernández.

---

## Realejo Bajo

Está situado en el hermoso Valle de Orotava, a una altura de 250 metros sobre el nivel del mar. Dista 45 kilómetros de la capital. Su población es de unos 4.000 habitantes y pertenece al Partido Judicial de Orotava.

Sus campos producen plátanos, tomates, cebollas y patatas.

## Rosario

Población con unos 3.500 habitantes. Pertenece al Partido Judicial de La Laguna.

Alcalde,  
Secretario,  
Juez,  
Cura,  
Maestro Nacional,  
Comerciantes,

D. Modesto Pérez González.  
» Mateo Torres Herrera.  
» Juan Rodríguez Vera.  
» Pedro Rodríguez Baute.  
» José Bacallado León.  
» Maximiliano Cruz.  
» Tomás Cruz.  
» Fernando Rodríguez Díaz.  
» Cristóbal Pérez.  
» Juan Martín.  
» Secundino Díaz.

## San Juan de la Rambla

Está situado cerca del mar, a una distancia de 52 Kilómetros de la Capital, por la carretera del Norte.

Tiene unos 2.500 habitantes y pertenece al Partido Judicial de Orotava.

Alcalde,  
Secretario,  
Juez Municipal,  
Médico titular,  
Cura párroco,  
Maestros Nacionales,  
  
Comerciantes,

D. Antonio Ruiz Borges.  
» Miguel Díaz Lianos.  
» Francisco A. Oramas.  
» Pablo Martín Rodríguez.  
» Lorenzo Rodríguez González.  
» Manuel González García.  
» Federico López Ramírez.  
» Antonio Oramas Cué.  
» José Borges Pérez.  
» Jesús Falcón.  
D.ª Francisca Torres.  
D. Benito Pérez.

## San Miguel

Se encuentra este pueblo al Sur de la isla, y dista 13 kilómetros del PUERTO DE LOS ABRIGOS por el cual verifica sus operaciones.

Tiene unos 2.500 habitantes, y pertenece al partido judicial de Granadilla de Abona.

Sus campos producen trigo, tomates, patatas y frutas.

## Santa Ursula

Está situado a una altura de 268 metros sobre el nivel del mar. Dista 32 kilómetros de la Capital, por la carretera del Norte.

Tiene unos 2.500 habitantes y pertenece al Partido Judicial de La Laguna.

Sus principales productos son vinos, patatas, maíz, trigo y en pequeñas cantidades plátanos y tomates.

## Santiago del Teide

Está situado a una altura de 950 metros sobre el nivel del mar.

Tiene cerca de 2.000 habitantes y pertenece al partido judicial de Icod.

Alcalde,  
Secretario,  
Juez Municipal.  
Secretario del Juzgado  
Municipal,  
Cura,  
Comerciantes,

Don Juan García Dorta.  
» Julio Rancel Alvarez.  
» José García Dorta.  
  
» Delfino Francisco Torres.  
» Manuel Afonso Martín.  
» Agustín Rodríguez Guanche.  
» Alfonso Ferrer Guanche.  
» Juan González Trujillo.



Don Florencio Díaz Delgado.

- » José Quintero Trujillo.
- » José González Forte.

---

## Sauzal

Está situado a una altura de 450 metros sobre el nivel del mar, y dista 25 kilómetros de la Capital, por la carretera del Norte. Tiene cerca de 2.000 habitantes y pertenece al Partido judicial de La Laguna.

Sus principales producciones son cereales y vinos.

Alcalde,  
Secretario,  
Juez,  
Cura,  
Maestro Nacional,  
Comerciantes,

- D. Miguel Canino Rodríguez.
- » Lucas Palenzuela Nepomuceno.
  - » Emiliano Aguilar Jiménez.
  - » Trino Torres Hernández.
  - » Andrés Fernández Eethencourt.
  - » Juan Avila Castillo.
  - » Nicolás Acosta Rodríguez.
  - » Aproniano Palenzuela Nepomuceno.
  - » Raimundo Arvelo García.
  - » Nicolás Pérez Rodríguez.
  - » Florentín Domínguez Goyas.

---

## Los Silos

Está situado entre Garachico y Buenavista, cerca al mar. Tiene unos 2.000 habitantes y pertenece al Partido judicial de Icod. En su término municipal se producen cantidades importantes de plátanos y tomates.

Alcalde.  
Secretario.  
Juez Municipal.  
Médico.

- Don José Dorta Pérez.
- » Francisco González Palenzuela.
  - » Domingo Contreras Yáñez.
  - » Francisco Montes de Oca y García.

Cura.	Don Miguel Pérez Remón, Arcipreste del partido de Daute.
Maestros Nacionales.	» José Suárez Núñez.
	» José Puerta Pérez.
	D. <sup>a</sup> Luz B. González Ramos.
Comerciantes.	» María de los Reyes Armas.
	» Amparo Medina.
	Don Esteban Dorta Martín.
	» José Benítez Toledo.
	» Cornelio Palenzuela Dorta.
	» Saturnino Yáñez Palenzuela.
	» Francisco González Doble.
	» Domingo Pérez Abreu.
	D. <sup>a</sup> Agueda Rodríguez Alonso.

## Tacoronte

Está situado a una altura de 430 metros sobre el nivel del mar y dista 22 kilómetros de la capital. Tiene más de 5.000 habitantes, y pertenece al partido judicial de La Laguna. Las bellezas naturales y la temperatura fresca que se disfruta en verano, hace que sea muy visitado por veraneantes.

Sus principales producciones son vinos, patatas y tomates.

Las comunicaciones con el interior de la isla se hace por medio de automóviles. Cada media hora sale un coche para La Laguna, y cada hora para el Norte de la isla.

### Elemento oficial.

Alcalde,	Don José Fariña Domínguez.
Secretario del Ayuntamiento,	» José Izquierdo Domínguez.
Juez Municipal,	» Antonio Fariña Rodríguez.
Secretario del Juzgado,	» José Galán López.
Médico titular,	» Ernesto Castro Martínez.
Cura Párroco,	» José Bicarte López.

### Comercio-Industria-Profesiones

Comercio general,	Don Teodosio Amaral.
	» Eloy Amaral.

- Comestibles,                   D. Miguel López Ríos.  
                                  » Alfonso Sánchez Díaz.  
                                  » Antonio Dorta Montes.  
                                  » Antonio Domínguez Oliveros.  
                                  » Wenceslao Acosta.  
                                  » Domingo Trujillo.
- Cafés,                         D.<sup>a</sup> Dolores Galán Dorta.  
                                  D. Juan Morales.  
                                  » Antonio Dorta.  
                                  » Domingo Lara.  
                                  » Juan Díaz.
- Exportadores de frutos,    » Lázaro Quesada García.  
                                  » Jerónimo Pérez y Pérez.  
                                  » Antonio A. Domínguez.  
                                  » Antonio Fariña.  
                                  » Santiago Zárate Llarena.  
                                  » José Alvarez Castro.
- Farmacéuticos,             » Hotel Camacho.
- Hotel,                        D. Antonio Díaz.
- Tejidos,

---

---

## Tanque

---

Tiene unos 2.000 habitantes, y pertenece al Partido judicial de Icod.

- Alcalde,  
Secretario del Ayuntamiento,  
Juez Municipal,  
Cura,  
Maestro Nacional,  
Comerciantes,
- D. Antonio Doble Alvarez.  
  » José Martín Gómez.
- » Antonio Hernández Alonso.  
  » Manuel Afonso Martín.  
  » Arturo Pícar Cano.  
  » Felipe Martín Guzmán.  
  » Antonio Morales Velázquez.  
  » José Velázquez Lorenzo.  
  » Manuel Velázquez Lorenzo  
  » Juan Mederos.  
  » Romualdo Mansito.  
  » Victoriano Acosta.  
  » Juan Martín González.  
  » Donato Martín González.  
  » Manuel Manzano Martín.

## Teguste

Está situado sobre la carretera de La Laguna a Bajamar, a una altura de 385 metros sobre el nivel del mar, y dista 15 kilómetros de la Capital.

Tiene unos 2.500 habitantes y pertenece al partido Judicial de La Laguna.

Sus campos producen trigo, patatas y vino.

Alcalde,  
Secretario,  
Juez Municipal,  
Médico,  
Cura,  
Maestro nacional,  
Comerciantes,

- D. Emilio González Hernández.
- » Santiago Melián Mendizábal.
  - » Francisco Melián Mendizábal.
  - » Fernando Reig Chisnert.
  - » Esteban Martín Mendoza.
  - » Valentín González.
  - » Antonio Melián Mendizábal.
  - » Manuel González Reyes.
  - » Diego Fernández Rodríguez.
  - » Timoteo Santos Pérez.
  - » Antonio Barreto Arias.
  - » Nicasio Hernández Alonso.
  - » Rafael de la Rosa Ramallo.
  - » José Galvan Molina.
  - » Cristóbal Ramallo Hernández.
  - » Ambrosio Díaz Hernández.

## La Victoria de Acentejo

Hállase situado a una altura de 280 metros sobre el nivel del mar y dista 29 kilómetros de la Capital.

Su nombre es debido al glorioso triunfo que alcanzó, en 1496, Don Alonso Fernández de Lugo contra los guanches.

Tiene unos 3.000 habitantes, y pertenece al Partido Judicial de La Laguna.

Alcalde,  
 Secretario,  
 Juez,  
 Médico,  
 Cura,  
 Maestro Nacional,  
 Comerciantes,

- D. Francisco Fernández Ocampos.  
 » Juan Flores Pérez.  
 » Domingo Fernández Ocampos.  
 » Antonio Quintero Malvar.  
 » Pablo Hernández Quesada.  
 » José Gutiérrez Fernández.  
 » Pánfilo Martín Gómez.  
 » Gregorio González del Castillo.  
 » Antonio Flores Afonso.  
 » Adán Barrios Pérez.  
 » Enrique Martín Mampozo.  
 » Daniel Rodríguez del Cristo.  
 » Tomás García González.  
 » Andrés Delgado Martín.  
 D.<sup>a</sup> Crescencia Flores Gutiérrez.

---

## Vilaflor

---

Hállase situado al Sur del Pico del Teide, a una altura de 1616 metros sobre el nivel del mar.

El clima es frío en invierno, y nieva con frecuencia.

Tiene unos 1,400 habitantes y pertenece al Partido Judicial de Granadilla de Abona.

Alcalde,  
 Secretario,  
 Juez Municipal,  
 Médico,  
 Cura,  
 Maestro Nacional,  
 Comerciantes,

- D. Domingo González Martín.  
 » Pablo González Morera.  
 » Germán Fumero Alayón.  
 » Antonio Pérez Díaz.  
 » Maximino Mayoral Salsaña.  
 » Manuel Cáceres Hernández.  
 » Domingo González Martín.  
 » Fulgencio Hernández Fumero.  
 » Alberto Alón Guerra.  
 » Rafael Fumero y Fumero.  
 » José García Marrero.  
 » Virgilio Martín Tacoronte.
-

## Adeje

Se encuentra este pueblo al Sur de la isla, a unos 460 metros de altura sobre el nivel del mar. Pertenece al Partido Judicial de Granadilla de Abona. La población consta de unos 2.500 habitantes.

Alcalde,  
Secretario,  
Juez,  
Médico,  
Cura,  
Maestros Nacionales,  
Comerciantes,

Don Fernando Jorge García.  
» Antonio García Cabrera.  
» Juan Esquivel Castellano.  
» Manuel Fernández Piñeiro.  
» Benjamín Cid Galendes.  
» Alonso Cabrera González.  
D.<sup>a</sup> Sebastiana López.  
Don Gregorio Díaz Bello.  
» Arturo Trujillo Yáñez.  
» José Trujillo Bello.  
» Manuel Prieto Medina.  
D.<sup>a</sup> Avelina Yáñez.  
Don Manuel Ramos Rivero.  
» Antonio Alvarez de la Cruz.

## Arafo

Está situado a una altura de 480 metros sobre el nivel del mar y tiene unos 2.000 habitantes.

Pertenece al Partido Judicial de Santa Cruz de Tenerife.

Alcalde,  
Secretario,  
Juez,  
Cura,  
Maestro Nacional,  
Comerciantes,

Don Antonio Torres Campos.  
» Joaquín García Pérez.  
» Rogelio Hernández Sosa.  
» Heildelundo Rebeso Ayala.  
» Juan Pérez Marrero.  
» Rosendo Encinoso Pérez.  
» Eladio García Coello.  
» Matías Quesada Llarena.  
» Luis Marrero Delgado.  
» José Canestro Reyes.  
» Heliodoro Rodríguez Coello.  
» Juan Ofazo Roque.  
Vda. e Hijos de C. Torres.  
D.<sup>a</sup> Concepción Hernández Díaz.

## Arico

Está situado en la costa oriental y dista 60 Kilómetros de la Capital. Del puerto de Abona le separa unos 6 Kilómetros. Pertenece al Partido Judicial de Granadilla de Abona y su población consta de unos 4.000 habitantes.

Alcalde,  
Secretario,  
Juez Municipal,  
Médico,  
Cura,  
Maestro Nacional,  
Comerciantes,

D. Francisco Rodríguez Pomar.  
» José Alonso Viera.  
» Epifanio Morales.  
» Víctor Hernández Cid.  
» Nolberto Alvarez González.  
» Tomás Doreste Betancor.  
» Juan Delgado Martín.  
» Diego Rodríguez Flores.  
» Pedro Rodríguez Pomar.  
» José Albertos Rodríguez.  
» Diego Díaz Reyes.  
» Gonzalo Díaz Barato.  
» Epifanio Morales.  
» Víctor Delgado González.  
» Aylaro Alonso Delgado.  
Sres. Herederos de Celso Díaz Flores.

## Arona

Está situado al sur de la isla, a 92 kilómetros de la Capital y 5 kilómetros del puerto de los Cristianos. La población es de unos 2.600 habitantes. Pertenece al Partido Judicial de Granadilla de Abona.

Alcalde,  
Secretario,  
Juez Municipal,  
Médico,  
Cura,

D. Eugenio Domínguez Alfonso.  
» Miguel González Barroso.  
» Manuel O'Donnell Hernández.  
» Manuel Cabrera Valdivia.  
» Francisco Monje Izquierdo.

Maestro Nacional,  
Comerciantes,

- D. Antonio García León.
- » Fulgencio Díaz Bernal.
  - » Eloy García Melo.
  - » Leopoldo Domínguez Fumero.
  - » José Manuel Cervino.
  - » Miguel González.
  - » Antonio Bello Cuesta.
  - » Gregorio Sierra García.

---

## Buenavista

---

Se encuentra este pueblo a 78 kilómetros de la Capital, por la carretera del Norte.

Tiene unos 2.500 habitantes, y pertenece al Partido Judicial de Icod.

Alcalde,  
Secretario,  
Juez,  
Médico,  
Cura,  
Maestro Nacional,  
Comerciantes,

- D. Miguel Díaz Palenzuela.
- » Agustín del Rosario Rodríguez.
  - » Francisco González Martín.
  - » Manuel Cabrera Valdivia.
  - » José Acosta Castro.
  - » Baltasar Rodríguez Toledo.
  - » José Lorenzo González.
  - » Mateo González González.
  - » Antonio Barrios Díaz.
  - » Agustín del Rosario Dorta.
  - » Félix Hernández Delgado.
  - » Tomás Acevedo Martín.
  - » Victoriano Martín y Martín.
  - » Miguel Díaz Palenzuela.
  - » Juan Hernández Pérez.
  - » Leoncio González Rodríguez.



Compagnia Italiana dei Cavi Telegrafici Sottomarini

# "VIA ITALCABLE"

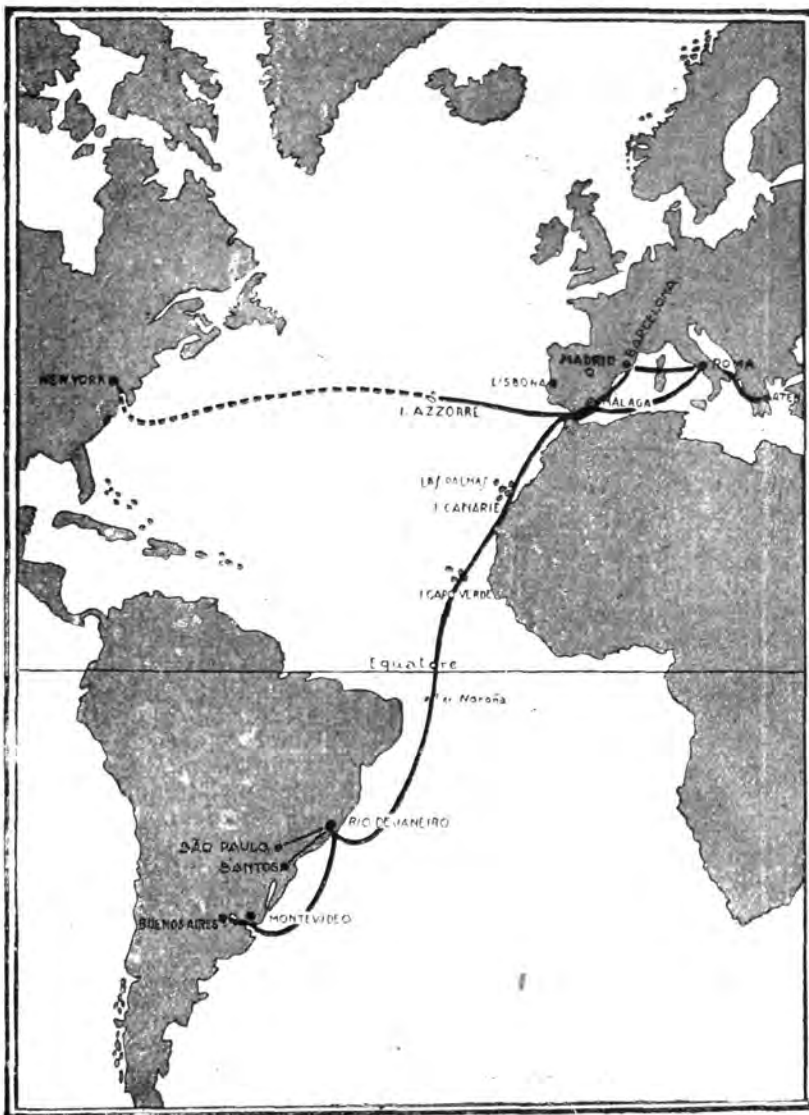

CABLES DIRECTOS  
CON ITALIA,  
AMERICA DEL NORTE  
Y DEL SUR.

*Indicad en nuestros telegramas*

**"VIA ITALCABLE"**

COMUNICACION  
RAPIDA, EXACTA  
Y SEGURA  
PARA TODAS LAS  
DESTINACIONES.

ISLA DE  
GRAN CANARIA



# Gran Canaria.

---

La isla de Gran Canaria llamada por sus aborígenes «Tamarán», que significa «tierra de valientes», ocupa con Tenerife el centro del Archipiélago, y se extiende entre los 27° 43' y 28° 11' de latitud Norte, y los 9° 38' de longitud Oeste del meridiano de San Fernando; con una longitud de 56 kilómetros por 50 kilómetros de ancho, y una superficie de 1.376 kms.<sup>2</sup>.

Su población, muy densa, es de unos 170.000 habitantes.

Su forma es la de un escudo irregular con el cantón diestro del Jefe, carcomido; el izquierdo prolongado por la península de «*la Isleta*», unido a la isla por el istmo de «*Guanarteme*», y la punta del Sur, en «*Maspalomas*».

La costa es llana y arenosa al Este y parte del Sur; se corta a pico al S.O., volviendo a aplanarse al N.O. y acantilada al N., formando los cabos y puntas de la *Isleta*, *Ginámar*, *Melenara*, *Gando*, *Salina*, *Maspalomas*, *Mogán*, *Descojonado*, *La Aldea*, *Sardina*, *Guanarique*, *Sombrero* y «*Confital*»,—siguiendo el contorno del N E al N.O; los senos llamados bahías de «*Taurico*» y «*Tá zartico*»; y los puertos de *La Luz*, *Las Nieves*, que sirve de salida a los frutos de Agaete, y *Sardina* a Galdar. También existen playas aprovechables para el tráfico, en *Gando*, *Melenara*, *Mogán* y la *Aldea*, y la magnífica de las *Canteras*, que es la estación balnearia de Las Palmas.

La isla emerge del mar y se eleva en pendientes escalonadas hasta «*Los pechos*», su cumbre más alta (1.951 metros); siguiéndole en elevación «*Pozo de la nieve*» (1 910 metros); el «*Nublo*» (1.851 metros); «*El Saucillo*» llamado también «Cruz de los navegantes» (1.850 metros), y «*El Pan de azucar*», (1.410 metros).

Su base es rocosa y muy dura en su asiento primitivo, pero

las laderas de sus cumbres profundamente hendidas por la acción de las aguas, han formado los barrancos de «*Guiniguada*», *Guayadeque*, *Temisas*, *Tirajana*, *Mogán*, *Arguinequín*, *La Aldea*, *Tejeda*, *Tenoya* y otros. De sus cráteres, los más importantes son: «*La Caldera de Tejeda*», de 750 metros de profundidad, rodeada de ingentes montañas; la *Caldera de Bandama*, en el término municipal de Santa Brígida, con un kilómetro de superficie cultivada, y que se caracteriza por la variedad de sus formaciones volcánicas; y el de *Tirajana* que forma un profundo valle.

La isla de Gran Canaria posee una complicada red de regadío artificial alimentada por sus «nacientes», aparte los depósitos y estanques en que se embalsan las aguas de lluvia, sangrando sus barrancos, siendo la más capaz de estas obras la de la represa de Pinto, en Arucas, que permite acumular 600 millones de litros.

Entre sus manantiales y fuentes medicinales están las de Azuaje, termales; azoadas y sulfurosas en Firgas; las del Valle de Agaete, también termales, empleadas para el reuma y afecciones de la piel y del estómago; las de Sta. Catalina; Fuente Santa, Cebolla y Junquillo, acidulas; las del Hierro en Arucas, muy digestivas; y las aguas agrias de mesa, de Teror, Firgas y San Roque, en Telde.

Las erupciones de sus volcanes, y los hombres, han destruído sus magníficos bosques, pero aún quedan restos en la «montaña de Doramas» cerca de Moya, y *Tamandaba*, compuestos de tilos, pinos, laureles, brezos, robles, nogales y barbuzaños.

Sus carreteras más importantes que parten todas de Las Palmas, son: la carretera general del Norte que cruza la región agrí; cola más rica de la isla, y vá desde la capital hasta Agaete enlazando en su trayecto a San Lorenzo, Tamaraceite, Arucas, Guía y Gáldar.

La del Centro, que escala las cumbres por Tafira, Santa Brígida, y San Mateo, desarrollándose entre bellos paisajes; y la del Sur que pasa por Telde, Ingenio y Agüimes.

Además existen otras carreteras que enlazan diversos pueblos, y una de primer orden que vá de Las Palmas al Puerto de La Luz.

---

---

## Poblaciones importantes de Gran Canaria.

---

**Las Palmas, Capital de Isla.**

Agate

Agüimes

Artenara

Arucas

Firgas

Gáldar

Guía

Ingenio

Mogán

Moya

San Bartolomé de Tirajana

San Lorenzo

San Mateo

San Nicolás

Santa Brígida

Santa Lucía

Tejeda

Telde

Teror

Valsequillo

Valleseco.

---

---



# LAS PALMAS

La ciudad del Real de Las Palmas, Capital de la isla de Gran Canaria, lleva este nombre, por haber sido fundada por Juan Rejón en el mes de Junio de 1478 sobre el real de su campamento, y en el lugar en que después se formó el barrio de Vegueta.

Está situada al N.E. de la Isla, a los 28° 7' 30" de latitud Norte, y 9° 13' 37" longitud Oeste de San Fernando, a orillas del barranco Guinguada. Dista 765 millas de Cádiz y 55 millas de la Costa de Africa.

Las Palmas goza de un clima templado, oscilando su temperatura durante el año de 16° a 24°. Las lluvias son raras en verano, pero en los meses de Noviembre a Marzo son bastante frecuentes.

Según el censo del año 1920, la población de Las Palmas es de 65.000 habitantes.

Se divide la ciudad en varios barrios denominados: Vegueta, Triana, Arenales y Puerto de La Luz. Además corresponden a su término municipal los caseríos siguientes: Tafira baja, Tafira alta, Lomo blanco, Marzagán y San Cristóbal.

Es residencia de las autoridades civiles y militares. En lo eclesiástico es silla episcopal del Obispado de Canarias Orientales, cuya jurisdicción se extiende también sobre las islas de Lanzarote y Fuerteventura.

Aquí tienen residencia la Delegación del Gobierno de S. M., Delegación de Hacienda, Jefatura de Obras Públicas, Administración de Correos y Sección de Telégrafos. Para la enseñanza pública hay Instituto General y Técnico, Escuela Industrial, Es-

cuela Profesional de Comercio, Escuela Normal de Maestros, Académias de Bellas Artes, de Música y de Dibujo, Colegios de Segunda Enseñanza, escuelas públicas de Primera Enseñanza y Seminario. Es cabeza del Partido Judicial del mismo nombre con jurisdicción sobre los Ayuntamientos de Arucas, Firgas, San Lorenzo, San Mateo, Santa Brígida, Teror y Valleseco. Tiene dos Juzgados Municipales: de Vegueta y de Triana, y es residencia de la Audiencia Territorial.

Las autoridades militares son representadas por el Gobierno Militar. Las autoridades marítimas por la Comandancia de Marina. El grupo oriental del Archipiélago forma una provincia marítima independiente, denominada Gran Canaria, y pertenece al Departamento de Cádiz.

Las Palmas es el más importante centro comercial y el primer puerto del grupo oriental del Archipiélago. Por su extraordinario movimiento marítimo se considera como uno de los más importantes puertos de España. No cabe duda, que una vez ejecutados los proyectos de ampliación y reformas, será la escala preferida de todos los buques que siguen las rutas de América del Sur, Africa y Australia.

Los datos consignados a continuación darán una idea bastante clara sobre el movimiento de este puerto en los últimos dos años.

### Totales generales por año

	1925	1926
Buques entrados . . . . .	5.564	5.574
Toneladas netas . . . . .	8.408.487	8.450.936
Tripulantes . . . . .	200.939	202.123
Pasajeros de tránsito . . . . .	126.927	142.327
Pasajeros debarcados . . . . .	21.527	18.725



## Clasificación por banderas de los buques entrados en el Puerto de La Luz de Las Palmas.

NACIONALIDAD	1925		1926	
	De vapor	De vela	De vapor	De vela
Españoles . . . . .	832	1.629	937	1.796
Ingleses . . . . .	1.225		1.152	
Noruegos . . . . .	480		385	2
Franceses . . . . .	396	1	295	
Alemanes . . . . .	315	2	328	
Holandeses . . . . .	198	1	203	
Italianos . . . . .	137		168	
Griegos . . . . .	92		59	
Daneses . . . . .	52		34	
Belgas . . . . .	51		65	
Suecos . . . . .	42		36	1
Portugueses . . . . .	29	2	16	8
Norteamericanos . . . . .	24	3	27	3
Yugoeslavos . . . . .	11		15	
Japoneses . . . . .	10		1	
Argentinos . . . . .	6	1	14	
Húngaros . . . . .	5		1	
Finlandeses . . . . .	4		17	
Persanos . . . . .	3			
Egipcios . . . . .	2			
Letones . . . . .	2			
Uruguayos . . . . .	2		1	
Brasileños . . . . .	2	2	4	
Checoslavos . . . . .	1		1	
Lituanos . . . . .	1			
Paraguayos . . . . .	1			
Colombianos . . . . .			2	
Peruanos . . . . .			1	
Danzig . . . . .			1	
Cubanos . . . . .				1
<b>Totales . . . . .</b>	<b>3.923</b>	<b>1.641</b>	<b>3.763</b>	<b>1.811</b>

No sólo el movimiento marítimo da importancia a este puerto, sino también el de mercancías importadas y exportadas. Aquí se reciben en tránsito las mercancías destinadas a las poblaciones del interior de la isla, y también una gran parte de las destinadas a las islas de Lanzarote, Fuerteventura y Costa de Africa. Los productos importados son principalmente cereales, harinas, abonos para la agricultura, productos manufacturados de todas clases, y comestibles. Además se reciben cantidades importantes de carbón y aceites pesados, destinados exclusivamente a los vapores que se aprovisionan en este puerto.

### Algunos de los principales artículos importados por el Puerto de Las Palmas.

<b>Productos alimenticios:</b>	<b>Unidad</b>	<b>En 1925</b>	<b>En 6 meses de 1926</b>
Arroz . . . . .	Kilos	838.786	493.842
Aceite de oliva . . . . .	>	1.377.382	719.293
Maiz. . . . .	>	28.101.405	10.623.831
Cereales y legumbres secas. . . . .	>	5.762.055	3.115.922
Harina de trigo . . . . .	>	9.612.227	4.143.317
Carne en latas . . . . .	>	27.565	8.171
Conservas de pescado. . . . .	>	185.792	102.463
Conservas variadas . . . . .	>	678.961	315.636
Pastas para sopas . . . . .	>	118.319	59.241
Chocolate . . . . .	>	14.379	4.244
Galletas . . . . .	>	218.698	145.686
Miel de abejas . . . . .	>	62.865	16.045
Coloniales. . . . .	>	3.619.760	1.866.749
Cerveza . . . . .	>	205.452	129.643
Vinos . . . . .	>	2.541.721	1.417.726
Vermouth . . . . .	>	158.950	83.339
Alcohol y bebidas alcohólicas . . . . .	>	918.071	591.992
Embutidos . . . . .	>	46.209	30.760
<b>Productos manufacturados:</b>			
Objetos de loza, porcelana y barro . . . . .	>	1.897.622	1.091.174
Muebles . . . . .	>	436.915	119.086
Muebles de mimbre . . . . .	>	36.929	9.197
Perfumería . . . . .	>	138.729	21.411

	Unidad	En 1925	En 6 meses de 1926
Materias colorantes . . . . .	Kilos	227.444	102.596
Artículos de papel y cartón. . . . .	»	997.860	391.107
Flores artificiales . . . . .	»	1.849	1.560
Juguetes . . . . .	»	24.078	7.232
Sombreros. . . . .	»	26.495	14.004
Algodón y sus manufacturas . . . . .	»	1.995.611	577.152
Lana y sus manufacturas . . . . .	»	210.092	116.888
Seda y sus manufacturas . . . . .	»	99.550	8.642
Lino, pita, yute y sus manufacturas . . . . .	»	2.179.032	2.026.464
Caucho y sus manufacturas. . . . .	»	257.758	141.864
Objetos de hierro y acero . . . . .	»	2.391.775	705.813
Motores de viento . . . . .	»	61.496	31.172
Maquinaria de todas clases . . . . .	»	798.097	152.491
Material eléctrico . . . . .	»	137.275	19.862
Aparatos e instrumentos musicales. . . . .	»	36.511	9.920
Pianos . . . . .	Números	87	56
Material fotográfico . . . . .	Kilos	7.016	8.025
Velocipedos . . . . .	»	4.638	822
Automóviles. . . . .	Números	261	160
Camiones automóviles . . . . .	»	72	15
<b>Materiales para las</b>			
<b>industrias y construcción:</b>			
Mármoles desbastados . . . . .	Kilos	135.171	956.006
Cementos . . . . .	»	15.314.035	13.594.952
Vidrios y cristales. . . . .	»	519.197	153.429
Madera en tablas. . . . .	»	2.867.202	1.605.996
Madera para envases. . . . .	»	17.552.265	5.168.730
Hierro y acero sin manufacturar. . . . .	»	3.327.532	1.438.730
Tabaco en rama. . . . .	»	604.971	300.511
Carburo de calcio . . . . .	»	183.748	185.593
Papel en rama . . . . .	»	1.046.506	300.674

	Unidad	En 1925	En 6 meses de 1926
<b>Abonos para la agricultura:</b>			
Guano . . . . .	Kilos	526.058	47.533
Azufre . . . . .	»	710.137	138.750
Sulfato de magnesia . . . . .	»	1.771.708	3.089.311
Sulfato y cloruro potásico . . . . .	»	1.809.617	664.073
Sulfato amónico. . . . .	»	10.039.428	4.250.932
Sulfato ferroso . . . . .	»	1.294.753	617.130
Nitrato sódico . . . . .	»	2.550.328	356.091
Superfosfato de cal. . . . .	»	3.529.075	2.064.848
<b>Combustibles y lubricantes:</b>			
Carbones minerales . . . . .	»	387.450.390	210.557.348
Aceites pesados. . . . .	»	243.207.000	71.994.000
Gasolina . . . . .	»	4.412.830	4.272.260
Petróleos lampantes . . . . .	»	2.401.855	1.402.896
Aceite lubricante. . . . .	»	929.903	342.104

Los artículos de exportación son frutos, productos de la agricultura y pescado en salazón. La exportación de estos productos alcanza cifras interesantes, que reproducimos á continuación:

## Exportación de frutos por el Puerto de Las Palmas.

DESTINO	Patatas (cajas)		Plátanos (bultos)		Tomates (atados)	
	1925	1926	1925	1926	1925	1926
<b>ESPAÑA:</b>						
Barcelona . . . . .	—	2.024	78.686	150.975	28.427	19.133
Cádiz. . . . .	—	—	10.027	15.952	1.739	3.889
Vigo . . . . .	—	—	247	—	—	—
Sevilla . . . . .	—	—	392	739	667	607
Valencia . . . . .	—	—	38	1.240	—	91
Alicante . . . . .	—	—	14	—	—	—
Bilbao . . . . .	—	—	—	1.608	—	55
	—	2.024	89.404	170.514	30.833	23.775
<b>INGLATERRA:</b>						
Londres . . . . .	59.053	20.033	441.296	515.923	321.525	246.454
Liverpool . . . . .	116.281	41.407	280.499	346.455	247.865	236.584
Hull. . . . .	—	250	297	142	1.510	99
Southampton. . . . .	—	—	—	—	—	238
	175.334	61.690	722.092	862.520	570.900	483.375
<b>ALEMANIA:</b>						
Hamburgo . . . . .	4.409	1.604	322.293	546.124	71.069	90.633
Bremen. . . . .	—	349	10.501	106.832	—	1.300
	4.409	1.953	332.794	652.956	71.069	91.933
<b>FRANCIA:</b>						
Dieppe . . . . .	1	—	222.957	242.047	3.216	4.621
Bassens . . . . .	40	—	81.224	110.634	1.099	1.430
Marsella . . . . .	—	—	150.393	91.478	7.168	2.943
Niza . . . . .	—	—	1.151	14.491	—	228
Havre. . . . .	—	—	7.885	2.193	3.008	—
Total. . . . .	41	—	463.610	460.843	14.491	9.222

DESTINO	Patatas (cajas)		Plátanos (bultos)		Tomates (atados)	
	1925	1926	1925	1926	1925	1926
<b>ITALIA:</b>						
Génova . . . . .	—	—	39.394	61.490	110	50
Nápoles . . . . .	—	—	1.332	2.183	—	—
Trieste . . . . .	—	—	1.395	1.589	2	—
	—	—	42.121	65.262	112	50
<b>HOLANDA:</b>						
Rotterdam . . . . .	—	—	5.712	6.133	7.149	4.811
Amsterdam . . . . .	—	—	200	1.235	2.580	2.639
	—	—	5.912	7.368	9.729	7.450
<b>DINAMARCA:</b>						
Copenhague . . . . .	—	—	15.262	7.138	—	691
<b>NORUEGA:</b>						
Oslo . . . . .	—	—	2.940	1.846	—	—
<b>MARRUECOS:</b>						
Casablanca . . . . .	—	—	507	826	—	—
Tánger . . . . .	—	—	—	115	—	—
	—	—	507	941	—	—
<b>EGIPTO:</b>						
Alejandro . . . . .	—	—	1.200	1.099	—	—
<b>CUBA:</b>						
Habana . . . . .	—	30.949	—	—	—	—
Santiago de Cuba . . . . .	—	6.000	—	—	—	—
	—	36.949	—	—	—	—
<i>Total general.</i> . . . .	179.784	102.816	1.675.842	2.230.487	697.134	616.496

El antiguo puerto de Las Palmas hállase al final de la calle Bravo Murillo. Es sólo un muelle, accesible a pequeñas embarcaciones cuando el estado del mar es normal. Ahora este puerto no llena otra misión. Todo el movimiento viene haciéndose por el *Puerto de La Luz*, barrio muy populoso, situado a 5 kilómetros del centro de la ciudad y con el cual se comunica por medio de tranvías eléctricos, automóviles y tartanas. Se iniciaron las primeras obras de este puerto en el año 1883, según planos trazados por el ingeniero don Juan de León y Castillo. En la actualidad se extiende el dique principal desde el pie de la Isleta con dirección al Sur y forma con el muelle de Santa Catalina una hermosa bahía con aguas tranquilas. El dique principal tiene 1279 metros de largo por 9 metros de ancho, y termina con un pequeño faro de puerto. El muelle de Santa Catalina tiene 650 metros de largo por 20 de ancho. En sus aceras están instaladas casetas de las Casas consignatarias para facilitar el despacho de los buques. También están en este muelle las oficinas de Vigilancia, de la Junta de Obras del Puerto, Capitanía del Puerto, Sanidad Marítima, Puerto Franco, Cabildo y Arbitrios Municipales. El muelle de Santa Catalina termina también con un faro de puerto. La distancia entre las puntas del muelle de Santa Catalina y del dique principal, es de unos 300 metros.

El material flotante pertenecè en su totalidad a las Casas consignatarias de Vapores y se compone de un gran número de remolcadores, falúas a vapor, falúas automóviles, gabarras, grúas flotantes y algibes para agua. Hay también un servicio completo de salvamento con bombas de gran potencia, buzos, varaderos para buques de 200 pies de largo y 1.500 toneladas de peso, y talleres de reparación. Bien organizado está también el suministro a los buques, de: aceite, carbón, agua y víveres.

Las comunicaciones con el interior de la isla se hacen por tres carreteras principales, denominadas: del Norte, del Centro y del Sur, y por medio de los servicios automóviles de varias empresas.

Con las demás islas y con Río de Oro y Cabo Jubu en la Costa Africana, son las comunicaciones por medio de los Vapores Correos interinsulares. Con los demás puertos del mundo, por medio de los vapores de todas las nacionalidades que visitan nuestro puerto, y de los cuales la mayoría hacen servicio regular.

La Ciudad de Las Palmas se extiende a lo largo de la Costa y su calle principal es la de Triana. Tiene edificios de valiosa ar-

quitectura, paseos, parques y plazas, que dan una nota de elegancia y vida moderna. Es muy visitada por los turistas y también por los pasajeros de tránsito de los buques llegados a su puerto.

## Arbitrios de los Puertos Francos de Canarias a la importación.

La unidad para el adeudo es de 100 kilos o litros.

	<u>Derechos de Puerto Francos.</u>
Alcohol absoluto. . . . .	142,50 PTAS.
Aguardientes simples. . . . .	112,50 >
Licores y aguardientes compuestos . . . . .	230,00 >
Ron y ginebra, hasta 22 grados, Cartier . . . . .	180 00 >
Cofiac. . . . .	230,00 >
Cerveza . . . . .	10'00 >
Carburo de calcio . . . . .	5'00 >
Azucar . . . . .	60,00 >
Glucosa, caramelos líquidos, y otros análogos . . . . .	85,00 >
Bacalao y pez palo . . . . .	24,00 >
Cacao y la cáscara de cacao de Fernando Póo . . . . .	50,00 >
Cacao y la cáscara de cacao de otras procedencias . . . . .	65,00 >
Cacao tostado y molido y la manteca de cacao . . . . .	200,00 >
Café en grano, producto de Fernando Póo. . . . .	80,00 >
Café de otras procedencias. . . . .	107,00 >
Café tostado y molido, achicoria y análogos . . . . .	250,00 >
Chocolate . . . . .	50,00 >
Mieles y melazas, con menos del 50 por 100 de azúcar cristalizable . . . . .	40,00 >
Pimienta, canela, especias y sus imitaciones . . . . .	100,00 >
Tés, sus imitaciones y la hierba mate . . . . .	150,00 >

### Tabaco en hoja

Habana, Puerto Rico, Brasil, Borneo, Sumatra y San Félix . . . . .	108,00 >
Filipino y Java . . . . .	82,00 >
Virginia . . . . .	54,00 >



**Tabaco elaborado**

	<u>Derechos de Puerto Franco.</u>
Habana, Puerto Rico, Brasil, Borneo, Sumatra y San Félix . . . . .	217,00 >
Filipino y Java . . . . .	163,00 >
Mixtos . . . . .	136,00 >
Virginia y Rapé. . . . .	108,00 >
Verdin . . . . .	82,00 >

**Precintos por botella**

	<u>Hasta me- dio litro</u>	<u>Desde medio litro hasta tres litros</u>
Para licores y whisky, en botéllas, cada una.	0,20	0,40
Para coñac, ron, anisado y ginebra, cada una.	0,10	0,20
Para muestras de menos de 10 centilitros		0,01

## Excmo. Cabildo Insular de Gran Canaria.

### Arbitrios sobre la Importación.

Todas las mercancías importadas del extranjero o de la Península, pagan un derecho fijo del 1 p8 del valor de la factura, con la excepción de los alcoholes que pagan 50 céntimos por litro.

Las mercancías anotadas a continuación, no están gravadas del impuesto de 1 p8 a la importación, pero tendrán que pagarlo en caso de reexportación:

Aceite de oliva	Jabón común
Arroz	Sardinias saladas
Dátiles	Trigo
Harina de trigo	Velas esteéricas

### Arbitrios sobre la exportación.

Los productos del país pagan el 1 p8 del valor.

Las mercancías libres de derechos a la entrada, deben pagar el impuesto de 1 p8 en caso de reexportación.

Por las mercancías que han pagado los derechos a la importación, no se paga ningún otro a la salida.

## Impuestos de consumo.

Por carne fresca . . . . .	Pesetas	0'35	por kilo.
» conservas de carne y embuti-	»	0'35	» »
» dos . . . . .	»	0'35	» »
» aves muertas . . . . .	»	0'35	» »
» conservas de aves . . . . .	»	0'75	» »
» extractos de carne . . . . .	<	0'75	» »
» manteca de cerdo . . . . .	»	0'20	» »

# TARIFA

de los impuestos de Transporte y Junta de Obras sobre mercancías embarcadas y desembarcadas en el Puerto de La Luz (Gran Canaria.)

NOTA.-La unidad para el adeudo es la tonelada de 1000 kilos peso bruto.

## NAVEGACION DE CABOTAGE

(la que se hace entre los puertos de estas islas, y entre los demás españoles)

	Desembarque			Embarque		
	Transp	J. O. P.	Total Pesetas	Transp.	J. O. P.	Total Pesetas
1.—Materiales, térreos de construcción . . . . .	0'25	0'35	0'60	0'25	0'35	0'60
2.—Carbones minerales . . . . .	0'15	0'25	0'40	0'15	0'10	0'25
3.—Carbones vegetales y leñas . . . . .	0'15	0'35	0'50	0'15	0'35	0'50
4.—Petróleos brutos . . . . .	0'50	0'55	1'05	0'50	0'10	0'60
5.—Fosfatos naturales de cal . . . . .	0'25	0'35	0'60	0'25	0'35	0'60
6.—Minerales de hierro . . . . .	0'25	0'35	0'60	0'25	0'35	0'60
7.—Piritas ferrocobrizas . . . . .	0'25	0'35	0'60	0'25	0'35	0'60
8.—Minerales de cobre. . . . .	0'375	0'35	0'725	0'375	0'35	0'725
9.—Minerales de plomo y antimonio . . . . .	0'375	0'35	0'725	0'375	0'35	0'725
10.—Cobre en torales y barras . . . . .	2'50	0'35	2'85	2'50	0'35	2'85
11.—Cáscara cobriza. . . . .	1'25	0'35	1'60	1'25	0'35	1'60
12.—Plomo en galápagos y mata cobriza . . . . .	1'00	0'35	1'35	1'00	0'35	1'35
13.—Las demás menas metálicas. . . . .	0'375	0'35	0'725	0'375	0'35	0'725
14.—Hierro y acero en materias inutilizadas. . . . .	0'50	0'60	1'10	0'50	0'60	1'10
15.—Lingotes de hierro. . . . .	1'00	0'35	1'35	1'00	0'35	1'35
16.—Sal común. . . . .	0'75	0'85	1'60	0'75	0'85	1'60
17.—Abonos minerales y orgánicos . . . . .	0'25	0'35	0'60	0'25	0'35	0'60
18.—Manufacturas y desperdicios de corcho . . . . .	1'00	2'10	3'10	1'00	1'60	2'60
19.—Vinos y aceites de oliva . . . . .	1'00	1'30	2'30	1'00	1'30	2'30

	Desembarque			Embarque		
	Transp.	J. O. P.	Total Pesetas	Transp.	J. O. P.	Total Pesetas
20.-Frutas frescas o secas y hortalizas y legumbres frescas . . . . .	1'00	1'30	2'30	1'00	1'30	2'30
a) Tomates, patatas y cebollas . . . . .	1'00	0'90	1'90	1'00	0'90	1'90
b) Plátanos . . . . .	1'00	1'30	2'30	1'00	1'30	2'30
21.—Cereales . . . . .	1'00	1'30	2'30	1'00	1'30	2'30
22.—Madera en rollos y pasta de madera para fabricar papel . . . . .	0'75	0'85	1'60	0'75	0'85	1'60
23.—Forrages y semillas . . . . .	1'00	1'30	2'30	1'00	1'30	2'30
24.—Garbanzos y legumbres secas . . . . .	1'00	1'30	2'30	1'00	1'30	2'30
25.—Ganado y animales vivos . . . . .	1'00	1'30	2'30	1'00	1'30	2'30
26.—Buques conducidos a remolque . . . . .	0'50	0'60	1'10	0'50	0'60	1'10
27.—Maquinaria agrícola . . . . .	1'25	1'30	2'55	1'25	1'30	2'55
28.—Envases vacíos . . . . .	Libre	Libre	Libre	Libre	Libre	Libre
29.—Metálico . . . . .	10'00	2'10	12'10	10'00	1'60	11'60
30.—Las demás mercancías, primeras materias. . . . .	0'375	0'35	0'725	0'375	0'35	0'725
31.—Las demás mercancías, substancias alimenticias . . . . .	1'50	1'30	2'80	1'50	1'30	2'80
32.—Artículos fabricados . . . . .	2'00	2'10	4'10	2'00	1'60	3'60

NOTA.-La unidad para el adeudo es la tonelada de 1000 kilos peso bruto.

## NAVEGACION DE GRAN CABOTAGE

(la que se efectúa entre los puertos de estas islas, y los extranjeros en el Mediterráneo, de Africa en el Atlántico hasta Cabo Blanco, y demás puertos europeos.)

	Desembarque			Embarque		
	Transp.	J. O. P.	Total Pesetas	Transp.	J. O. P.	Total Pesetas
1.-Materiales, térreos de construcción . . . . .	0'50	0'80	1'30	0'50	0'70	1'20
2.-Carbones minerales . . . . .	0'50	0'35	0'85	0'50	0'10	0'60
3.-Carbones vegetales y leñas . . . . .	0'50	0'80	1'30	0'50	0'70	1'20
4.-Petróleos brutos . . . . .	1'00	1'25	2'25	2'50	0'50	3'00
5.-Fosfatos naturales de cal . . . . .	0'50	0'80	1'30	1'00	0'70	1'70
6.-Minerales de hierro . . . . .	1'00	0'80	1'80	0'50	0'70	1'20
7.-Piritas ferrocobrizas . . . . .	1'00	0'80	1'80	1'00	0'70	1'70
8.-Minerales de cobre . . . . .	1'50	0'80	2'30	2'50	0'70	3'20
9.-Minerales de plomo y antimonio . . . . .	2'00	0'80	2'80	2'00	0'70	2'70
10. Cobre en tórcas y barras . . . . .	25'00	0'80	25'80	25'00	0'70	25'70
11.-Cáscara cobriza . . . . .	25'00	0'80	25'80	15'00	0'70	15'70
12.-Plomo en galápagos y mata cobriza . . . . .	3'00	0'80	3'80	5'00	0'70	5'70
13.-Las demás menas metálicas . . . . .	1'50	0'80	2'30	2'50	0'70	3'20
14.-Hierro y acero en materiales inutilizados . . . . .	1'00	2'10	3'10	2'50	1'6	4'10
15.-Lingotes de hierro . . . . .	3'00	0'80	3'80	1'00	0'70	1'70
16.-Sal común . . . . .	3'0	1'20	4'20	0'50	0'95	1'45
17.-Abonos minerales y orgánicos . . . . .	1'50	0'80	2'30	1'50	0'70	2'20
18.-Manufacturas y desperdicios de corcho . . . . .	5'00	4'50	9'50	1'25	2'90	4'15
19.-Vinos y aceites de oliva . . . . .	6'00	3'05	9'05	1'50	1'80	3'30
20.-Frutas frescas o secas y hortalizas y legumbres frescas	6'00	3'05	9'05	1'00	1'80	2'80
a) Tomates, patatas y cebollas . . . . .	6'00	2'35	8'35	1'00	1'35	2'35
b) Plátanos . . . . .	6'00	3'10	9'10	1'00	1'85	2'85
21.-Cereales . . . . .	2'50	3'05	5'55	2'50	1'80	4'30

	Desembarque			Embarque		
	Transp.	J. O. P.	Total Pesetas	Transp.	J. O. P.	Total Pesetas
22. Madera en rollos y pasta de madera para fabricar papel . . .	0'75	1'20	1'95	1'00	0'95	1'95
23. Forrages y semillas . . .	2'50	3'05	5'55	2'50	1'80	4'30
24. Garbanzos y legumbres se- cas . . . . .	4'00	3'05	7'05	1'50	1'80	3'30
25. Ganado y animales vivos . . .	5'00	3'05	8'05	5'00	1'80	6'80
26. Buques conducidos a remol- que . . . . .	2'00	2'10	4'10	2'00	1'60	3'60
27. Maquinaria agrícola . . . . .	3'00	3'05	6'05	2'50	1'80	4'30
28. Envases vacíos . . . . .	Libre	Libre	Libre	Libre	Libre	Libre
29. Metálico . . . . .	50'00	4'50	54'50	100'00	3'00	103'00
30. Las demás mercancías, pri- meras materias . . . . .	0'75	0'80	1'55	2'00	0'70	2'70
31. Las demás mercancías, subs- tancias alimenticias . . . . .	6'00	3'05	9'05	5'00	1'80	6'80
32. Artículos fabricados . . . . .	10'00	4'50	14'50	3'75	3'00	6'75

NOTA.-La unidad para el adeudo es la tonelada de 1000 kilos peso bruto.

## NAVEGACION DE ALTURA

(la que se realiza entre los puertos de Canarias y los demás países del globo no mencionados anteriormente).

	Desembarque			Embarque		
	Transp.	J. O. P.	Total Pesetas	Transp.	J. O. P.	Total Pesetas
1.-Materiales, térreos de construcción . . . . .	0'50	1'20	1'70	0'50	0'95	1'45
2.-Carbones minerales . . . . .	1'00	0'35	1'35	0'75	0'10	0'85
3.-Carbones vegetales y leñas . . . . .	0'50	1'20	1'70	1'50	0'95	2'45
4.-Petróleos brutos . . . . .	1'00	1'25	2'25	3'50	0'50	4'00
5.-Fosfatos naturales de cal . . . . .	0'50	1'20	1'70	1'00	0'95	2'95
6.-Minerales de hierro . . . . .	1'00	1'20	2'20	1'00	0'95	1'95
7.-Piritas ferrocobrizas . . . . .	1'00	1'20	2'20	1'00	0'95	1'95
8.-Minerales de cobre . . . . .	1'50	1'20	2'70	3'00	0'95	3'95
9.-Minerales de plomo y antimonio . . . . .	2'50	1'20	3'70	3'00	0'95	3'95
10.-Cobre en torales y barras . . . . .	25'00	1'20	26'20	25'00	0'95	25'95
11.-Cáscara cobriza . . . . .	25'00	1'20	26'20	15'00	0'95	15'95
12.-Plomo en galápagos y mata cobriza . . . . .	3'00	1'20	4'20	6'00	0'95	6'95
13.-Las demás menas metálicas . . . . .	2'00	1'20	3'20	3'00	0'95	3'95
14.-Hierro y acero en materiales inutilizados . . . . .	1'00	2'10	3'10	4'00	1'60	5'60
15.-Lingotes de hierro . . . . .	3'0	1'20	4'20	1'25	0'95	2'20
16.-Sal común . . . . .	3'00	2'20	5'20	0'50	1'20	1'70
17.-Abonos minerales y orgánicos . . . . .	1'50	1'20	2'70	1'50	0'95	2'45
18.-Manufacturas y desperdicios de corcho . . . . .	6'00	4'50	10'50	1'50	4'00	5'50
19.-Vinos y aceites de oliva . . . . .	7'00	3'30	10'30	1'50	2'30	3'80
20.-Frutas frescas o secas y hortalizas y legumbres frescas . . . . .	7'00	3'30	10'30	1'00	2'30	3'30
a) Tomates, patatas y cebollas . . . . .	7'00	2'35	9'35	1'00	1'85	2'85
b) Plátanos . . . . .	7'00	3'35	10'35	1'00	2'35	3'35
21.-Cereales . . . . .	2'50	3'30	5'80	2'50	2'30	4'80
22.-Madera en rollos y pasta de madera para fabricar papel . . . . .	0'75	2'20	2'95	1'25	1'20	2'45

	Desembarque			Embarque		
	Transp.	J. O. P.	Total Pesetas	Transp.	J. O. P.	Total Pesetas
23.-Forrages y semillas. . .	3'00	3'30	6'30	3'00	2'30	5'30
24. Garbanzos y legumbres se- cas . . . . .	5'00	3'50	8'30	2'00	2'30	4'30
25.-Ganado y animales vivos .	7'00	3'30	10'30	10'00	2'30	12'30
26.-Buques conducidos a remol- que . . . . .	2'50	2'10	4'60	2'50	1'60	4'10
27.-Maquinaria agrícola. . . .	3'00	3'30	6'30	3'00	2'30	5'30
28.-Envases vacíos . . . . .	Libre	Libre	Libre	Libre	Libre	Libre
29.-Metálico. . . . .	50'00	4'50	54'50	100'00	4'00	104'00
30.-Las demás mercancías, pri- meras materias. . . . .	0'75	1'20	1'95	2'50	0'95	3'45
31.-Las demás mercancías, subs- tancias alimenticias . . . . .	7'50	3'30	10'80	6'00	2'30	8'30
32.-Artículos fabricados . . . .	12'00	4'50	16'50	3'00	4'00	9'00



## Arbitrios para las obras

### Sobre pasajeros.

Al embarque y desembarque por cada uno.	CLASE DE PASAJE			
	Lujo Pesetas	Primera Pesetas	Segund <sup>a</sup> Pesetas	Tercera Pesetas
<b>Cabotaje</b>				
Entre los puertos de las Islas Canarias. . . . .	1'50	1'00	0'50	0'25
<b>Gran cabotaje</b>				
Procedentes o con destino a puertos extranjeros del Mediter- ráneo y Costa de Africa, hasta Cabo Blanco . . . . .	4'00	3'00	2'00	1 00
Id. id. de los demás puertos europeos. . . . .	5'00	4'00	2'50	1'00
<b>Altura</b>				
Procedentes o que embarquen para los puertos de los demás países . . . . .	17'50	12'50	7'50	2'50

NOTA.—Las clases intermedias llamadas preferentes, pagarán el impuesto de la inmediata inferior con el recargo del 50 por 100, considerándose la de primera preferente como de lujo.

## Servicios de explotación

### Tarifa núm. 1.

#### ATRAQUE A LOS MUELLES.

		<u>Vapores</u>	<u>Vela</u>
		<u>Pesetas.</u>	<u>Pesetas.</u>
Buques dedicados a cualquier navegación, que hagan operaciones de carga o descarga, menos los de cabotaje interinsular o los que carguen o descarguen aceite combustible:—Por cada tonelada de 1.000 kilos que embarquen o desembarquen.		1.25	0.65
Buques dedicados a la navegación de cabotaje interinsular y los de cualquier navegación que carguen o descarguen aceite combustible:—Por buque y por cada 24 horas o fracción:			
Menos de	50	toneladas . . . . .	10.00
De	51 a 99	id. . . . .	20.00
»	100 a 199	id. . . . .	25.00
»	200 a 399	id. . . . .	35.00
»	400 a 599	id. . . . .	50.00
»	600 a 799	id. . . . .	60.00
»	800 a 999	id. . . . .	70.00
»	1.000 a 1.499	id. . . . .	100.00
»	1.500 a 1.999	id. . . . .	130.00
»	2.000 a 2.499	id. . . . .	160.00
»	2.500 a 2.999	id. . . . .	200.00
»	3.000 a 3.499	id. . . . .	240.00
»	3.500 a 3.999	id. . . . .	280.00
»	4.000 a 4.499	id. . . . .	340.00
»	4.500 a 4.999	id. . . . .	380.00
»	5.000 a 5.999	id. . . . .	420.00
»	6.000 a 6.999	id. . . . .	460.00
»	7.000 a 7.999	id. . . . .	500.00
»	8.000 a 8.999	id. . . . .	540.00
»	9.000 a 9.999	id. . . . .	580.00
»	10.000 toneladas en adelante	. . . . .	620.00
			350.00

Buques de cualquier navegación que atraquen a cualquiera de los muelles sin hacer operaciones de carga y descarga.

Pagarán por buque y por cada 24 horas o fracción, según su tonelaje, con arreglo a las cuotas que se fijan en la tarifa precedente.

NOTA.—En el puerto de La Luz los barcos que atraquen al Dique-rompeolas satisfarán la mitad de la tarifa anterior.

## Reglas de aplicación

1.—Los derechos consignados en la tarifa anterior se aplicarán al tonelaje neto de los buques expresados en el «Lloyd Register».

2.—Todo buque se considerará atracado desde el momento en que se amarre a los muelles por cualquier medio, o se fondee paralelo a los mismos, de tal manera que impida atracar a otro buque. Solo en el caso de que para la mejor ordenación de las naves dentro de la bahía o para la mayor seguridad de los movimientos de las que entren o salgan, se vea un buque obligado a echar un cabo a noray, dejará de tener tal operación la consideración de atraque.

3.—Cuando el buque atracado, cualquiera sea el muelle de que se trate, no verificase operaciones por cantidad superior a 50 toneladas, se recargará en un 25 por 100 el importe del atraque con arreglo a la tarifa correspondiente.

4.—En todos los muelles se considerará la cantidad de la carga o descarga que el buque verifique, no solo en relación con los muelles, sino también en relación con cualquier clase de embarcaciones que se atraquen al buque para recibir o entregar mercancías.

5.—Todo buque que se atraque al costado de otro buque que lo esté a los muelles, abonará por su atraque la mitad de lo que le correspondería abonar si lo estuviera directamente a los muelles.

6.—La tarifa se aplicará durante todos los días del año, sin excepción de los festivos, y háganse o no operaciones: pero en la navegación de cabotaje interinsular con buque de motor, exclusivamente, se cobrará por fracciones indivisibles de doce horas, abonando la mitad de la tarifa que con arreglo a su tonelaje neto le corresponda. En las demás navegaciones se abonará como cuota mínima la que corresponda a las 24 horas, según tarifa, pero transcurridas éstas las horas subsiguientes se cobrarán por fracciones de 12 horas, o sea la mitad de la cuota por cada fracción.

7.—Con auxilio de la Autoridad de Marina se impedirá la salida de todo buque que no haya satisfecho los derechos que le correspondan con arreglo a tarifas, siempre que no exista en este puerto, Armador o Consignatario que haya garantizado el pago.

8.—El Consignatario, Armador o Capitán del buque, solicitará el atraque del Sr. Ingeniero Director de las obras con las formalidades prevenidas en el Reglamento para servicio, policía y conservación de los muelles.

9.—Al buque que atracara al muelle sin llenar el requisito anterior, se le aplicará doble tarifa sin perjuicio de las demás responsabilidades en que incurra, según los Reglamentos del puerto, y de quedar desatracado tan pronto se le ordene.

10.—Si a juicio del Sr. Ingeniero Director se hicieran las operaciones en un buque atracado, con demasiada lentitud, y hubiese

oíros esperando turno para hacer uso del muelle o de las grúas en él instaladas, podrá mandarlo desatraque inmediatamente después de transcurrir el plazo que le fije para las operaciones, incurriendo en la multa de 50 a 250 pesetas en caso de desobediencia e interponiendo en caso necesario el auxilio de la Comandancia de Marina para obligar al desatraque.

11.—Los buques de vela, con motor auxiliar, se considerarán a los efectos de esta tarifa, como de vela.

12.—No se permitirá el atraque a ningún buque que tenga pendiente de pago a la Junta, alguna cantidad por viajes anteriores.

## Tarifa núm. 2.

### A m a r r a j e a b o y a s .

#### Puertos de La Luz y Las Palmas.

		Vapores	Vela
		Pesetas.	Pesetas.
Por 24 horas o fracción:			
Hasta	100 toneladas . . . . .	3.00	2.00
De	101 a 300 id. . . . .	5.00	3.50
»	301 a 500 id. . . . .	7.50	5.00
»	601 a 1.000 id. . . . .	10.00	7.50
»	1.001 a 2.000 id. . . . .	15.00	10.00
»	2.001 a 3.000 id. . . . .	20.00	15.00
»	3.001 a 4.000 id. . . . .	30.00	20.00
»	4.001 a 5.000 id. . . . .	40.00	25.00
»	5.001 toneladas en adelante . . . . .	50.00	30.00

#### Puerto de Santa Cruz de Tenerife.

Hasta	200 toneladas de desplazamiento . . . . .	15.00	10.00
De	201 a 500 id. de id. . . . .	30.00	20.00
»	501 en adelante . . . . .	50.00	30.00

## **Reglas de aplicación.**

### **EN LOS PUERTOS DE LA LUZ Y LAS PALMAS.**

1.—El Consignatario, Armador o Capitán del buque, solicitará por escrito del Sr. Ingeniero Director de las obras, el permiso necesario para el amarraje a las boyas.

Al buque que hiciere uso de ellas sin llenar este requisito, se le aplicará doble tarifa, sin perjuicio de las demás responsabilidades en que incurra y de quedar desamarrado tan pronto se le ordene.

2.—Con objeto de procurar la más intensa utilización del puerto y la mejor ordenación de los servicios, todos los buques de vapor y vela que estén dentro de la dársena y hubieran de permanecer en ella más de 24 horas, serán amarrados a boyas, dándose la preferencia a los vapores que conduzcan carbón, los cuales habrán de ser fondeados, siempre que sea posible, en el interior del puerto.

3.—Para el pago de esta tarifa se contarán todos los días que el buque permanezca amarrado a la boya, cualquiera que sea la causa que lo motive.

4.—Este servicio será gratuito para los buques de guerra nacionales y extranjeros.

## **Reglas de aplicación.**

### **EN EL PUERTO DE SANTA CRUZ DE TENERIFE.**

1.—Para el pago de esta tarifa se contarán todos los días que el buque permanezca amarrado a la boya, cualquiera que sea la causa que lo motive.

2.—Este servicio será gratuito para los buques de guerra nacionales y extranjeros.

---

---

## **Tarifa núm. 3.**

### **Tendido de cabos y rejeras.**

Todo buque de vela o motor al que se preste este servicio, pagará. Ptas. 20.00.

---

## Reglas de aplicación.

1.—No podrán atracarse al muelle ni amarrarse a las boyas de la Junta, sin que el buque que lo efectúe utilice este servicio.

2.—Los vapores Correos Nacionales con itinerario fijo y subvencionados por el Estado, pagarán la mitad de la tarifa.

3.—Si este servicio se practica de noche, se pagará doble tarifa.

NOTA—Esta tarifa solo es de aplicación en el puerto de Santa Cruz de Tenerife.

## Tarifa núm 4. Ocupación de superficie.

CONCEPTOS	Tipo de percepción por la superficie ocupada.		
	1	2	3
<b>Con casetas y demás instalaciones provisionales.</b>			
Por cada mes:			
Hasta seis metros cuadrados . . . . .	100.00	30.00	15.00
Por cada metro cuadrado de exceso . . . . .	4.00	3.00	1.50
Por cada velador. . . . .	1.50		
<b>Con grúas.</b>			
Por cada mes:			
Por cada grúa . . . . .		50.00	25.00
<b>Con mercancías de importación.</b>			
Por cada día y metro cuadrado.			
Durante los tres primeros días . . . . .		Gratuita	Gratuita
Del 4, al 6, día . . . . .		0.15	0.10
» 7, al 9, » . . . . .		0.30	0.25
» 10 hasta el 12, inclusive. . . . .		0.55	0.35
» 13 en adelante. . . . .		1.00	0.50
<b>Con mercancías de exportación.</b>			
Por cada día y metro cuadrado:			
Durante los dos primeros días . . . . .		Gratuita	Gratuita
Del 4, al 6, día . . . . .		0.10	0.05
» 7, al 9, » . . . . .		0.15	0.10
» 10, hasta el 12 inclusive . . . . .		0.25	0.15
» 13 en adelante . . . . .		1.00	0.50
<b>Alquiler de casetas propiedad de la Junta.</b>			
Por el alquiler de cada una y por cada mes:			200.00

## Reglas de aplicación.

1.—Los derechos devengados por ocupación de superficie con mercancías con arreglo a esta tarifa, serán satisfechos por los consignatarios de los buques o sus patrones.

2.—Pasados los doce días de ocupación, las mercancías depositadas en los muelles quedan sujetas a las prescripciones y multas que establecen los respectivos Reglamentos para el servicio y policía de estos puertos.

3.—Quedan exentos de esta limitación los depósitos de mercancías en las zonas de servicios del puerto, para los cuales el plazo de ocupación será el que señale la Junta, de la que solicitará la autorización previamente, reservándose la misma el derecho de limitarlos cuando lo estime necesario, avisando con 30 días de anticipación.

4.—La medición del terreno ocupado se realizará con respecto a maderas en general, al comenzar el sexto día de verificado el atraque; y con relación a las demás mercancías, al cuarto día inclusive de haber terminado la descarga el buque respectivo. Para los efectos de esta regla, las gabarras se asimilan a los buques.

5.—Este arbitrio se devengará desde el momento en que se verifique la medición del terreno según la regla anterior.

6.—Se considerará anulado todo permiso de ocupación de superficie que no sea utilizado en los tres días siguientes a la fecha en que esté pedido.

7.—La vigilancia de los depósitos de mercancías sobre el muelle será de cuenta de los interesados, sin que la Junta de Obras del puerto tenga responsabilidad por las sustracciones o deterioros que puedan sufrir las mercancías.

8.—La ocupación con depósitos de mercancías o enseres del Ramo de Guerra, será gratuita.

NOTAS—1. En los Puertos de La Luz y Las Palmas se aplicarán: la columna (1) al Parque de Sta. Catalina; la (2) al muelle del mismo nombre, explanadas del mismo y en los demás muelles; y la (3) al dique rompeolas y muelles de Las Palmas.

En el puerto de Sta. Cruz de Tenerife se aplicarán: la columna (1) a las alamedas y zona de servicio del puerto; la (2) al Dique Muelle del Sur; y la (3) al muelle del Norte.

2.—Los conceptos de ocupación con grúas, y de alquiler de casetas propiedad de la Junta, no son de aplicación en el puerto de Santa Cruz de Tenerife.

3.—El tipo de 100 pesetas señalado para los primeros seis metros cuadrados en la columna (1) se reducirá a 50 pesetas para el puerto de Sta. Cruz de Tenerife.

4.—La 1.<sup>a</sup> de las reglas de aplicación solo regirá para los puertos de la Luz y Las Palmas.

**Tarifa núm. 5.****Servicio de agua potable.****PUERTOS DE LA LUZ Y LAS PALMAS.****Uso de tomaderos de agua.****PESETAS**

Sobre lo que cobre el Excmo. Ayuntamiento como propietario del agua, percibirá esta Junta:	
Por cada metro cúbico de agua que tomen los albiges . . . . .	0.50
» » » » » » » » » buques . . . . .	1.00
» directamente de los tomaderos. . . . .	

**Reglas de aplicación.**

1.—El arbitrio por uso de tomaderos de agua será exigible de los dueños de albiges, y cuando se trate de buques, de los consignatarios de éstos.

2.—El importe del arbitrio será determinado por la cantidad que arroje el contador correspondiente al tomadero utilizado.

**PUERTO DE SANTA CRUZ DE TENERIFE.****PESETAS**

Sobre lo que cobre el Excmo. Ayuntamiento como propietario del agua, percibirá esta Junta:	
Por metro cúbico de agua servida al costado del buque en su fondeadero, cuando la Junta tenga instalado este servicio	3.50
Por id. id. servida directamente a los buques atracados al Dique-Sur . . . . .	1.20
Por id. id. en las tomas y derivaciones establecidas o que se establezcan en los muelles:	
Para particulares. . . . .	0.20
Para edificios oficiales y servicios públicos. . . . .	0.10

**Reglas de aplicación.**

1.— El servicio de agua que se preste de noche, se recargará en 0,25 pesetas por metro cúbico, entendiéndose que este recargo se aplicará a todo el que comience después de las 18 y antes de 6 de cada día.



2.—El id. id que se preste a particulares, edificios oficiales o servicios públicos, llevará como anexo indispensable la instalación de un contador por cuenta del que solicite el servicio: así como la verificación oficial del mismo.

### **Tarifa núm. 6.**

#### **Para uso de grúas en los muelles.**

Se mantiene la aprobada por R. O. de 14 de Julio de 1923 para el puerto de Santa Cruz de Tenerife, no existiendo este servicio en los de la Luz y Las Palmas.

### **Tarifa núm. 7.**

#### **Uso de tinglados.**

Se mantiene la aprobada por R. O. de 14 de Julio de 1923 para el puerto de Santa Cruz de Tenerife, no existiendo este servicio en los de la Luz y Las Palmas.

### **Tarifa núm. 8.**

#### **Diversos flotantes.-Buques inactivos.-Embarcaciones estacionadas en la zona abrigada del Puerto.**

Los buques fondeados en el puerto o en el antepuerto, pagarán a partir de los 14 días y por cada 100 toneladas de registro bruto o fracción y semana o fracción, exceptuándose los buques con averías:

Vapores . . . . .	4.00	pesetas.
Vela. . . . .	2.00	»

Los periodos de 7 días se contarán para cada buque, a partir del día décimo quinto de hallarse fondeado en el puerto, sea uno solo el fondeadero ocupado, o varios consecutivamente.

**Tarifa mensual.**

**Cuota  
mensual**  
=  
**Pesetas**

Embarcaciones  
estacionadas en  
la zona abrigada  
del Puerto . . . .

Lanchas de 3 a 5 toneladas brutas . . . . .	1.50
Id. » 6 a 15 » . . . . .	2.50
Id. y gabarras de 16 a 50 id. id. . . . .	5.00
Id. » » 51 a 100 id. id. . . . .	6.00
Id. » » 101 a 200 id. id. . . . .	12.00
Id. » » 200 en adelante . . . . .	15.00
Falúas de vapor y gasolina. . . . .	5.00
Algibes hasta 100 toneladas . . . . .	10.00
Id. de 101 a 150 id. . . . .	15.00
Id. » 151 en adelante . . . . .	20.00
Grúas flotantes, hasta 2 toneladas. . . . .	10.00
Id. id. de 2 a 5 id. . . . .	15.00
Id. id. de 5 en adelante . . . . .	20.00
Remolcadores: hasta 50 toneladas . . . . .	20.00
» de 50 toneladas en adelante . . . . .	35.00

**Reglas de aplicación.**

1.—Las embarcaciones que no estén expresamente citadas en esta relación, se asimilarán a las que más se parezcan por su uso, forma u otras circunstancias.

2.—Se exceptúan de esta tarifa las embarcaciones pertenecientes al Real Club Náutico, Práctico del puerto, Comandancia de Marina, Sanidad Marítima, embarcaciones menores de tres toneladas brutas, y las afectas al servicio de buques de cabotaje y pesca y las pequeñas de dos proas destinadas exclusivamente a la pesca.

**Tarifa núm. 9.****Para uso del Varadero de la Junta.**

Se mantiene la aprobada por R. O. de 14 de Julio de 1923 para el puerto de Sta. Cruz de Tenerife, no existiendo este servicio en los de La Luz y Las Palmas.

**Tarifa núm. 10.****Para uso de remolcadores y servicio de buzos.**

Se mantiene la aprobada por R. O. de 14 de Julio de 1923 para el puerto de Sta. Cruz de Tenerife, no existiendo este servicio en los de La Luz y Las Palmas.

**Tarifa núm. 11.****Para uso del evacuatorio de pago.**

Se propone para los tres puertos la tarifa aprobada por R. O. de 14 de Julio de 1923 para el puerto de Sta Cruz de Tenerife.

**Tarifa núm. 12.****VARIOS.****Pesetas**

Por alquiler de una parrilla, para sobre ella depositar cargas, por cada día o fracción de él. . . . .	0.25
Por cada plancha que se utilice desde el muelle al buque que esté atracado, para facilitar sus operaciones de carga y pasajeros, por cada día o fracción: Si la plancha es propiedad del buque. . . . .	1.00
Si la id. es propiedad de la Junta. . . . .	2.00
Por cada defensa propiedad de la Junta, que utilicen los buques atracados al dique Sur, por cada día o fracción.	2.50

**PESO PÚBLICO.**

Por pesar un camión o carro cargado o vacío . . . . .	0.25
» cada bulto suelto . . . . .	0.10

NOTA.—Esta tarifa solo tiene aplicación en el puerto de Santa Cruz de Tenerife.

NOTA GENERAL.—La Junta en ningún caso será responsable de los accidentes o averías experimentados por el personal o material de los usuarios.

Santa Cruz de Tenerife, 13 de Enero de 1925.

# Indicador del Elemento Oficial de Las Palmas.

## Audiencia Territorial.

*Ilustrísimo Sr. Presidente de la Audiencia:*  
*Presidente de Sala de la Audiencia:*  
*Magistrados:*

Don Antonio Fente Fernández.

- » Ramón Cayetano Vázquez Domínguez.
- » José Rodríguez Berenguer.
- » Rafael Morales Mogollón.
- » Mariano de Cáceres Martínez.
- » Julián San Juan y Cava.
- » Aureliano Bragado Pérez.
- » Aurelio Conejo Sola.
- » Manuel de la Cueva Donoso.
- » Rafael Monzón Rodríguez.
- » Eduardo Canencia Gómez.

*Fiscal:*  
*Teniente Fiscal:*  
*Abogado Fiscal:*  
*Secretario de Gobierno:*

*Oficial de Estadística:*  
*Secretarios de Sala:*

*Oficiales de Sala:*

*Juez de Primera Instancia de Vegueta:*

*Secretario:*

*Juez de Primera Instancia de Triana:*

*Secretario:*

- » Federico Cuyás y González Corvo.
- » Domingo de Guzmán Castellano Cruz.
- » Alejandro Pardo Laborde.
- » Alfonso Santa María Galán.
- » Fernando Peñate Hernández.
- » Ricardo San Román Díaz.
- » Julián Forniés Pallarés.
- » Juan Cancio y Aldana.
- » Francisco Bonilla Huguet.
- » Domingo Doreste Rodríguez.

## Juzgados Municipales.

### Distrito de Vegueta.

*Juez:*  
*Secretario:*

Don Antonio González Suárez.  
» Manuel Romero Spínola.

### Distrito de Triana.

*Juez:*  
*Secretario:*

» León Romero Bravo de Laguna Cortés.  
» Antonio Ruiz Serrano.

# Excmo. Ayuntamiento de Las Palmas.

## (Plaza Santa Ana).

### Alcaide - Presidente.

Don Salvador Manrique de Lara y Massieu.

### Tenientes de alcaide, titulares.

<i>Primero:</i>	Don Agustín Bosch Millares . . .	<i>Vegueta.</i>
<i>Segundo:</i>	» Enrique del Castillo. . . . .	<i>Triana.</i>
<i>Tercero:</i>	» Dionisio Bautista Martín . . .	<i>Arenales.</i>
<i>Cuarto:</i>	» Juan Rodríguez Millán . . . .	<i>Teatro.</i>
<i>Quinto:</i>	» Manuel Mascareñas Boscasa .	<i>Santa Catalina.</i>
<i>Sexto:</i>	» Antonio Jiménez Neyra . . . .	<i>Lazareto.</i>
<i>Séptimo:</i>	» Nicolás Massieu y Matos . . .	<i>San José.</i>
<i>Octavo:</i>	» Hugo Pérez Domínguez . . . .	<i>Tafira.</i>
<i>Noveno:</i>	» Alfonso Lisón y Lorenzo . . .	<i>Arrecife.</i>

### Tenientes de alcaide, suplentes.

<i>Primero:</i>	Don Luis Mena Burgos.
<i>Segundo:</i>	» Narciso Cabrera Iglesias.
<i>Tercero:</i>	» Bonifacio O'Donnell Hernández.
<i>Cuarto:</i>	» Juan Rodríguez Martín.
<i>Quinto:</i>	» José Chacón de la Aldea.
<i>Sexto:</i>	» Rafael Ramírez Suárez.
<i>Séptimo:</i>	» Juan Castro Caubín.
<i>Octavo:</i>	» José Suárez de la Coba.
<i>Noveno:</i>	» José Navarro Ortega.

### Concejales-jurados, titulares

- 1—Don Manuel Hernández Martín
- 2— » Manuel Ley y Gracia
- 3— » Eladio Moreno Durán
- 4— »

### Concejales-jurados, suplentes

- 1—Don Antonio Padrón Maturicio
- 2— » José Quevedo Franchy
- 3— » Martín Saavedra Medina
- 4— » Eufemiano Fuentes Cabrera

*Comisión de Hacienda y Arbitrios*

- Don Agustín Bosch Millares
- » Manuel Ley y Gracia
  - » Hugo Pérez Domínguez
  - » Andrés García Déniz
  - » Juan Rodríguez Marín
  - » Nicolás Massieu y Matos
  - » León Sánchez Rodríguez

*Comisión de Abastos*

- Don Bonifacio O'Donnell Hernández
- » José Navarro Ortega
  - » Martín Saavedra Ramos
  - » Martín Saavedra Medina
  - » José Suárez de la Coba
  - » Fernando Cambreleng del Castillo

*Comisión de Ornato, Construcciones y Reformas sociales*

- Don Nicolás Massieu y Matos
- » Eladio Moreno Durán
  - » Manuel Ley y Gracia
  - » Juan Rodríguez Martín
  - » Luis Mena Burgos
  - » Pedro Santamaría Bravo de Laguna
  - » Bonifacio O'Donnell Hernández
  - » Francisco Benítez Cárdenes

*Comisión de Limpieza, Alumbrado y Cañerías*

- Don Eladio Moreno Durán
- » José Navarro Ortega
  - » Dionisio Bautista Martín
  - » Juan Castro Caubín
  - » Antonio Padrón Mauricio
  - » Bonifacio O'Donnell Hernández

*Comisión de Regimen interior, Cumplimientos y Festejos*

- Don Juan Rodríguez Millán
- » Nicolás Massieu y Matos
  - » Rafael Ramírez Suárez
  - » Hugo Pérez Domínguez
  - » Antonio Padrón Mauricio
  - » Enrique del Castillo y Manrique de Lara
  - » José Chacón de la Aldea

*Comisión de Arbolado, Jardines y Caminos Vecinales*

- Don Dionisio Bautista Martín
- » Manuel Ley y Graeja
  - » Antonio Padrón Mauricio
  - » José Suárez de la Coba
  - » Eladio Moreno Durán
  - » Enrique del Castillo y Manrique de Lara
  - » José Chacón de la Aldea

*Comisión de Fomento del Turismo*

- Don Fernando Cambreleng del Castillo
- » Narciso Cabrera Iglesias
  - » Pedro Ramos del Castillo
  - » Nicolás Massieu y Matos
  - » Martín Saavedra Medina
  - » Enrique del Castillo y Manrique de Lara

*Comisión de Inspección del Teatro*

- Don Nicolás Massieu y Matos
- » Alfonso Lisón Lorenzo
  - » Pedro Santamaría y Bravo de Laguna
  - » Fernando Cambreleng del Castillo
  - » Francisco Benítez Cárdenes
  - » Andrés García Déniz

*Comisión de Beneficencia, Sanidad y Cementerios*

- Don Rafael Ramírez Suárez
- » Luis Mena Burgos
  - » Antonio Jiménez Neyra
  - » José Quevedo Franchy
  - » Bonifacio O'Donnell Hernández
  - » Nicolás Díaz-Aguilar

*Comisión de Enseñanza, Estadística y Reemplazos*

- Don Manuel Mascareñas Boscasa
- » José Chacón de la Aldea
  - » Tomás Doresté Sánchez
  - » José Quevedo Franchy
  - » Eufemiano Fuentes Cabrera
  - » León Sánchez Rodríguez



*Comisión para los incidentes con la  
«City of Las Palmas Water and Power Co. Ltd»*

- Don Agustín Bosch Millares  
 » Hugo Pérez Domínguez  
 » Pedro Santamaría Bravo de Laguna  
 » Eufemiano Fuentes Cabrera  
 » Juan Rodríguez Martín

*Comisión de Policía urbana e Inspección de Carruajes*

- Don Eladio Moreno Durán  
 » Enrique del Castillo y Manrique de Lara  
 » Antonio Padrón Mauricio

*Comisión especial de música*

- Don Rafael Ramírez Suárez  
 » José Chacón de la Aldea  
 » Nicolás Massieu y Maños  
 » Andrés García Déniz  
 » Tomás Doreste Sánchez

*Comisión especial para la adquisición de libros*

- Don Alfonso Lisón Lorenzo  
 » León Sánchez Rodríguez  
 » José Chacón de la Aldea  
 » Ernesto Cantero Arocena  
 » José Batllori y Lorenzo

*Vocal de la Junta de Construcción de Cárceles*

- Don José Chacón de la Aldea  
 »

*Vocales de la Junta local de Primera Enseñanza*

- Don Manuel Mascareñas Boscasa  
 » José Chacón de la Aldea

*Vocales de la Junta Testamentaria de don Cristóbal del Castillo*

- Don Martín Saavedra Ramos  
 » Juan Castro Caubín

*Vocal de la Junta de Casas Baratas*

- Don Alfonso Lisón Lorenzo

*Vocal de la Junta Municipal del Censo*

Don Hugo Pérez Domínguez

*Inspector de las Casas de Socorro*

Don Luis Mena Burgos

*Inspector de los Servicios de Beneficencia*

Don Rafael Ramírez Suárez

*Inspector de la Escuela Municipal de Música*

Don Andrés García Déniz

*Vocal de la Junta Insular de Enseñanza*

Don

*Inspectores del Montepío de empleados municipales*

Don Manuel Hernández Martín

» León Sánchez Rodríguez

**Dependencias municipales***Secretariado**Secretario:* Don Arturo Sarmiento Salom*Interventor:* » José Bravo de Laguna*Sección de alistamiento de Vegueta**Presidente:* Don Juan Rodríguez Millán*Secretario:* Don Guillermo Martínón*Sección de alistamiento de Triana**Presidente:* Don Alfonso Lisón*Secretario:* » Antonio Arencibia*Negociado de Quintas**Jefe:* Don Guillermo Martínón*Negociado de Fomento**Jefe:* Don Nicolás Navarro

*Negociado de Hacienda**Jefe:* Don Rafael Mesa*Negociado de Enseñanza y Cultura**Jefe:* Don Ernesto Cantero*Negociado de Gobernación**Jefe:* Don Andrés Rivera*Negociado de Beneficencia y Sanidad**Jefe:* Don José Suárez Falcón*Sección de Registro y Central**Jefe:* Don Lorenzo Díaz O'Shanahan*Sección de Estadística y personal**Jefe:* Don Agustín Fernández Melián**Excelentísimo Cabildo Insular de Gran Canaria****Oficinas: Luis Millares, 5***Presidente:* Don Manuel Hernández González.*Vice-Presidente:* » Nicolás Manrique de Lara.*Consejeros directos  
propietarios:*

- » Nicolás Manrique de Lara.
- » Fernando del Castillo y del Castillo.
- » Antonino Alvarado Suárez.
- » Agustín Martínón Navarro.
- » Tomás Quevedo Ramírez.
- » Luis de León y Castillo.

*Consejeros directos  
suplentes:*

- » José Mendoza Ramírez.
- » Manuel Caballero Rodríguez.
- » Miguel Manrique de Lara.
- » Fernando Castro Caubín.
- » Bruno Naranjo Díaz.
- » Cristóbal Peñate Quevedo.

**Consejeros corporativos propietarios:**

- » José Chacón de la Aldea, (Las Palmas.)
- » Manuel Ley y Gracia, (Las Palmas).
- » Fernando Cambreleng del Castillo, (Las Palmas).
- » Juan Ponce Castellana, (Aruacas).
- » Saturnino Gil Espino, (Telde).
- » Juan Manuel Rodríguez Padrón, (Guía).
- » José Molina Domínguez, (Gáldar).

**Consejeros corporativos suplentes:**

- » León Sánchez Rodríguez, (Las Palmas).
- » Narciso Cabrera Iglesias, (Las Palmas).
- » Martín Saavedra Medina, (Las Palmas).
- » Francisco Pérez Suárez, (Aruacas).
- » Juan Ojeda, (Telde).
- » Francisco León Padrón, (Guía).
- » Manuel Anchuela Medina, (Gáldar).

**Comisión insular**

Integrada por los señores Consejeros Directos Propietarios y por los suplentes, cuando aquéllos se dieren de baja por causa de enfermedad o ausencia.

**Comisión de presupuestos**

Don Manuel Hernández González.

- » Antonino Alvarado Suárez.
- » Fernando Cambreleng del Castillo.
- » José Chacón de la Aldea.
- » Juan Ponce Castellano.

**Ponencia de Fomento**

Don Tomás Quevedo Ramírez.

- » Agustín Martínón.
- » Luis de León y Castillo.

**Ponencia de beneficencia**

Don Antonino Alvarado Suárez.

- » Fernando del Castillo y Castillo.

**Ponencia de arbitrios**

Don Agustín Martín Navarro.  
» Antonino Alvarado Suárez,

**Ponencia de régimen interior**

Don Manuel Hernández Conzález.  
» Fernando del Castillo.

**Secretaría**

Secretario: Don Emilio Valle y Gracia.  
Jefe de Negociado: » Carmelo Casabuena Castro.

**Intervención**

Interventor de Fondos: » Eliseo Felipe Prieto.  
Jefe de Negociado: » Martín Castillo Saavedra.

**Depositaria**

Depositario: » Gaspar Márquez Ortega.

**Sección de vías y obras**

Ingeniero de Caminos: » Luis García Mauriño.

**Oficina técnica**

Arquitecto. » Eduardo Laforet Altolaguirre.

**Sección de presupuestos y cuentas**

Interventor Jefe: » Tomás Arroyo y Cardoso.

**Establecimientos benéficos**

Secretario Administra-  
dor: » Antonio Mesa López.

**Administración de arbitrios insulares**

Administrador: » Gregorio Gil Pineda.  
Inspector: » Pedro Bonello Boissier.  
Inspector: » Nicanor Cárdenes Cabrera.  
Gestor de Rentas, me-  
didas y tasas: » Francisco Rodríguez Martín.

**Instituto provincial de Higiene**

Médico director:	Don Antonio Ortiz de Landazuri.
Médico bacteriólogo:	» Alberto García Ibáñez.
Médico ayudante de Bacteriología:	» Manuel Paradas Farinós.
Médico del servicio prenatal:	» Juan Guerra del Río.
Médico del servicio de epidemiología:	» Eugenio Croissier Salazar.
Médico del servicio an- tituberculoso:	» Antonio Suárez González.
Médico tocólogo:	» Luis Manchado Martínón.
Veterinario encargado del servicio antirrábico:	» Virgilio Santos Rodríguez.
Jefe de Química:	» Antonio R. Vila Enríquez.
Ayudante de Química:	» José Simón Benítez.

**Caja de Previsión Social.****(Delegación de Gran Canaria).****Oficinas: Calle de "Viera y Clavijo".**

<i>Presidente:</i>	Ilustrísimo Sr. D. Francisco Gourié Marrero.
<i>Vice-Presidente:</i>	» Sr. Marqués de Acialcázar.
<i>Vocales:</i>	Excmo. Sr. D. Adán del Castillo Westerling. Don Francisco Sánchez Torres, Don Domingo de Quintana y G. Corvo. Don Pedro del Castillo y Manrique de Lara. Don José Mesa y López.
<i>Director Secre- tario:</i>	Don Rafael Caballero Rodríguez.

## Cámara Agrícola Insular de Las Palmas.

<i>Presidente:</i>	Don Francisco Gourié Marrero
<i>Vice presidente:</i>	» José Mesa López
<i>Secretario nato:</i>	» Antonio González Cabrera, Ingeniero- Jefe del Servicio Agronómico Nacio- nal.
<i>Tesorero:</i>	Don Luis Manrique de Lara y Massieu
<i>Contador:</i>	» Francisco Sánchez Tórres
<i>Vocales electivos:</i>	Don Francisco Bethencourt Armas
	» Carlos Navarro Ruiz
	» Manuel del Toro González
	» Pedro del Castillo y Manrique de Lara
	» Fernando del Castillo y del Castillo
	» Juan Delgado Casabuena
	» Cristóbal Peñate Quevedo
	» Juan F. Gómez Apolinario
	» Antonio Castillo Santana
	» Daniel Araña Pérez
<i>Vocales natos:</i>	Sr. Ingeniero de Montes
	» Ingeniero Agrónomo
<i>Vocales cooperadores:</i>	Don José Fiol Rey
	» Enrique del Castillo y Manrique de La- ra
	» Francisco Guerra Marrero
	» José Sintés Reyes
<i>Vocales corporativos:</i>	» Saturnino Bravo de Laguna

## Cámara Oficial de Comercio, Industria y Navegación.

**Oficinas: calle Viera y Clavijo, 37.**

<i>Presidente:</i>	Don Miguel Curbelo Espino
<i>Vice-presidente:</i>	» Juan Bordes Claverie
<i>Contador:</i>	» Juan Díaz Benítez
<i>Tesorero:</i>	» Eduardo Azofra y del Campo
<i>Secretario:</i>	» José Miranda Guerra

**Vocales:**

- Don Salvador Pérez Miranda
- » José Lisón Lorenzo
  - » Emilio Ley Arata
  - » Francisco Caballero Rodríguez
  - » Cristóbal Peñate Quevedo
  - » José Curbelo Santos
  - » Emilio Martínez Delgado
  - » Antonio Cuyás y González Corvo
  - » Agustín Bosch Millares

**Vocales cooperadores:**

- » Tomás Miller Wilson
- » Domingo Marrero y Marrero
- » José Torrent Serra

**Cámara de la Propiedad Urbana.****Presidente:**

Don Bartolomé Apolinario.

**Vice-presidente 1.º:**

- » Pedro Barber Jorro.

**2.º:**

- » Luis Manrique de Lara.
- » Francisco Peñate Hernández.

**Tesorero:**

- » Salvador Pérez Miranda.

**Contador:**

- » José Ponce.

**Secretario:**

- » José Bibiano Rodríguez.
- » Francisco Caballero Rodríguez.

**Vocales:**

- » Juan Díaz Benítez.
- » Tomás Gómez Bosch.
- » Pedro Hidalgo.
- » José Jiménez Rodríguez.
- » José Sánchez Pérez.
- » Pedro de Armas.
- » Antonio Artiles.

**Servicio de Catastro de la Riqueza Urbana.****(Calle de Alfonso XIII.)****Arquitecto Jefe:**

Don Rafael Massanet y Faus.

**Aparejador:**

- » Angel Castañeda Lobo.

**Auxiliar Administrativo:**

- » Augusto Hernández Rodríguez.

**Portero:**

- » Juan Armas Martín.



## Ilustre Colegio de Abogados

<i>Decano-Honorario:</i>	Don Juan E. Ramírez Doreste.
<i>Decano:</i>	» Felipe de la Nuez Aguilar.
<i>Diputado primero:</i>	» Francisco López Alvarez.
» <i>segundo:</i>	» Juan B. Melo.
» <i>tercero:</i>	» Juan Sintes Reyes.
» <i>cuarto:</i>	» José Sánchez Suárez.
<i>Tesorero:</i>	» Domingo Bello del Toro.
<i>Secretario:</i>	» Tomás Quevedo Ramírez.

## Señores Letrados que han sido Decanos de este Ilustre Colegio

- Don Felipe Massieu Falcón.
- » Tomás de Zárate Morales.
  - » Juan E. Ramírez Doreste.
  - » Juan B. Melo Rodríguez.

## Colegio Oficial de Agentes Comerciales

Horas de oficina: de 3 a 5 tarde.

Local social: Plaza San Bernardo, 15.

<i>Presidente:</i>	Don Juan B. González González.
<i>Vice-presidente:</i>	» Juan López Brito.
<i>Contador:</i>	» Ramón Domínguez Palacios.
<i>Tesorero:</i>	» Miguel Viera García.
<i>Secretario:</i>	» Pedro Raventós Font.
<i>Vocales:</i>	» Joaquín Pérez Bethencourt.
	» José Pesce Cosentino.
	» Antonio Hernández Reyes.
	» Antonio Doreste Chirino.
	» Rafael Santamaría Fernández.
	» José Villavicencio Calvo.
	» Idefonso García Gómez.

## Colegio Médico de Las Palmas

(Con jurisdicción en las islas de Lanzarote y Fuerteventura.)

<i>Presidente:</i>	Don Rafael González Hernández.
<i>Vice-presidente:</i>	» Bernardino Valle Gracia.
<i>Secretario:</i>	» Rafael Ramírez Suárez.
<i>Contador:</i>	» Francisco Morón.
<i>Vocales:</i>	» Rafael Morales.
	» Pablo León.
	» Juan García de Celis.
	» Antonio Roca.
	» Manuel González Jaraba.

## Colegio de Procuradores

<i>Decano:</i>	Don Luis García Pérez.
<i>Vice-Decano:</i>	» Francisco Naranjo Morales.
<i>Contador:</i>	» José Solís Lorenzo.
<i>Tesorero:</i>	» José Bethencourt Montesdeoca.
<i>Secretario:</i>	» Juan Ortíz.

## Comandancia de Marina

Oficinas: Plaza del Ingeniero León y Castillo

<i>Comandante:</i>	Don Francisco Rosas y Fernández Flores, Capitán de Navío.
<i>2.º Comandante:</i>	» Alfredo Fernández Valero, Capitán de Fragata.
<i>Ayudante del Puerto de Las Palmas:</i>	» Emilio Suárez Fiol, Teniente de Navío.
<i>Ayudante del Puerto de Arrecife:</i>	» Andrés Clares Deportura, Alférez, (E. R. A.)
<i>Ayudante de Puerto de Cabras:</i>	» Julio Fernández Expósito.
<i>Juez Instructor:</i>	» José Fernández Teruel, Comandante Infantería de Marina.
<i>Asesor de la Provincia: Médico:</i>	» Juan B. Melo, (Abogado).
<i>Operario de máquinas:</i>	» Luis Mena Burgos.
	» Antonio Alamo Saavedra.

*Auxiliar de Oficina (N.**O.):**Prácticos:*

- » Juan Belón Ramos.
- » José Torrent.
- » Fernando Valdivielso.
- » Alfredo Galán.
- » Luis Reina.
- » Manuel Miranda.
- » Antonio Torrent.

## Administración Central de Correos de Las Palmas.

**(Calle Buenos Aires)**

*Inspector Provincial:*

Don Miguel Codorníu.

*Administrador Central:*

- » José María Azcoytia Gelabert.

*Interventor:*

- » Jerónimo del Río y Falcón.

*Secretario:*

» .....

*Secretario de la Junta  
de Transportes:*

- » Vicente Díaz Frías.

*Habilitado:*

- » Adolfo Miranda Ortega.

*Oficiales:*

- » Antonio Blavia Pinto.
- » Guillermo Martínez Serrano.
- » Vicente Díez Frías.
- » José Martín de Vicente.
- » Francisco Adsuar Martín.
- » Francisco Suárez Moreno.
- » Juan Salvé Pons.
- » Vicente Ortolá Buigues.
- » Alfredo Sánchez Mendezona.
- » Eduardo Herrainz Nájera.
- » Luis Martínez Pérez.

### Sucursal N.º 1

*Administrador:*

Don Adolfo Miranda Ortega.

### Oficina del Puerto de La Luz

**(Calle Padre Cueto)**

*Administrador:*

Don Lucas Prats y Ribas.

*Interventor:*

- » Francisco Santamaría Ferrándiz.

*Oficiales:*

- » Armando Ordeig Adriá.

# CUERPO CONSULAR

Alemania . . . . .	Don Walther Sauermann	Vice-Cónsul	Albøreda, 153
Argentina . . . . .	» Juan C. Uranga	Cónsul	Remedios, 7
» . . . . .	» León Bravo de Laguna	Vice-Cónsul	Triana, 116
Bélgica . . . . .	» Rafael Hernández Jiménez	Cónsul	Pérez Galdós, 43
» . . . . .	» Juan Miranda Talavera	Vice-Cónsul	» » 43
Bolivia . . . . .	» Emilio Delisau Oller	Vice-Cónsul	Mendizábal, 51
Brasil . . . . .	» Esteban de la Torre	Cónsul	Federico León, 283
Colombia . . . . .	» Pedro H. Boissier	Cónsul	Buenos Aires, 49
— » . . . . .	» José Boissier Boissier	Canciller	» » 49
Cuba . . . . .	» Calixto García Becerra	Cónsul	Juan Quesada, 17
Chile . . . . .	» Julio C. Rodríguez	Cónsul	León y Castillo, 64
Dinamarca . . . . .	» F. C. Staib	Vice-Cónsul	Padre Cueto, 4
Dominicana . . . . .	» Juan Bautista Montesdeoca	Cónsul	León y Castillo, 64
» . . . . .	» Julio C. Rodríguez	Cónsul honorario	León y Castillo, 64
» . . . . .	» Gristóbal Peñate	Vice-Cónsul	Barrio de Wood
Ecuador . . . . .	» Alfonso Lisón Lorenzo	Cónsul	Remedios, 12
Estados Unidos de Norte-			
América . . . . .	» Percy G. Kemp	Vice-Cónsul	Viera y Clavijo, 37
Finlandia . . . . .	» Viggo Adeler	Cónsul	Federico León, 22
Francia . . . . .	» Pierre Desmartis	Cónsul	Perdomo, 18
Gran Bretaña . . . . .	» Pedro Swanton	Cónsul	Federico León, 38
» . . . . .	» Ernest Wootton	Vice-Cónsul	» » 38
» . . . . .	» Manuel Moniz	Pro-Cónsul	» » 38
Grecia . . . . .	» José Hernández Sánchez	Cónsul	Perdomo, 16

Guatemala . . . . .	Don Alfonso Lisón Lorenzo	Cónsul	Remedios, 12
Haití . . . . .	» Juan Miranda Talavera	Cónsul	Pérez Galdós, 43
Holanda . . . . .	» Cristián J. Mérens	Cónsul	Franchy y Roca, 31
Honduras. . . . .	» Juan Miranda Talavera	Cónsul general	Pérez Galdós, 43
Italia . . . . .	» Nicolás Massieu Falcón	Agente Consular	Castillo, 2
Liberia . . . . .	» Juan Miranda Talavera	Cónsul general	Pérez Galdós, 43
México . . . . .	» Enrique Orive Riaño	Cónsul	Federico León, 60
» . . . . .	» Fernando García Bejar	Vice-Cónsul	Domingo J. Navarro, 13.
Nicaragua . . . . .	» Francisco Bautista Martín	Cónsul	Triana, 76
Noruega . . . . .	» Manuel Moniz	Vice-Cónsul	Federico León, 38
Panamá . . . . .	» Alfonso Lisón Lorenzo	Cónsul	Remedios, 12
Paraguay. . . . .	» Juan Miranda Talavera	Cónsul	Pérez Galdós, 43
Perú . . . . .	» Adolfo Benítez Morejón	Cónsul	Canalejas, 14
Portugal . . . . .	» Fernando Vasques	Cónsul general	Perdomo, 1
» . . . . .	» Manuel Crispín Vasconcelo	Vice-Cónsul	Juan Rejón, 34
Salvador . . . . .	» Domingo Navarro Navarro	Cónsul	Espíritu Santo, 33
Suecia. . . . .	» Emilio Ley Arata	Cónsul	Alcarabaneras
Uruguay . . . . .	» H. Víctor de Barros	Cónsul	Plaza Cairasco, 3
» . . . . .	» Pedro Boissier Boissier	Vice-Cónsul	Buenos Aires, 49
Venezuela. . . . .	» Adolfo Benítez Morejón	Cónsul	Canalejas, 14
Yugoeslavia. . . . .	» Juan Kruzic Turina	Cónsul	Presidente Alvear

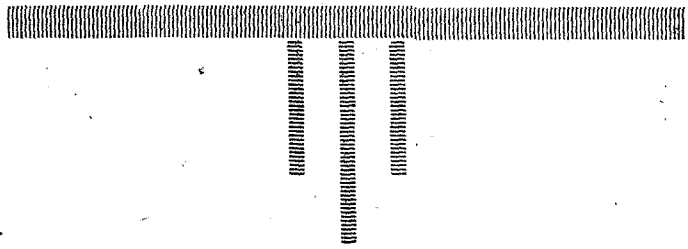

## Delegación del Gobierno de S. M.

(Oficinas: calle Triana, 130.)

*Delegado del Gobierno de S. M.:*

Excelentísimo Sr. D. Cipriano Fernández de Angulo y Semprún.

*Secretario:*

Don Eduardo Carqué de la Parra.

*Oficiales:*

- » Rafael Roca Mandillo.
- » Juan Salanueva y Ochoa.
- » Claudio González Sagaceta.

*Oficial de Fomento y Secretario de la Junta de Abastos:*

» Leopoldo Fernández de Hinestrosa.

*Inspector de Sanidad de Canarias Orientales*

» Antonio Ortíz.

### Inspección de Vigilancia

*Jefe de Vigilancia:*

» Pedro Rivas Jiménez.

*2.º Jefe:*

» Francisco Cabrera Hernández.

*Jefe de Seguridad:*

» Ciriaco Valladolid.

## Diócesis de Canarias

(Palacio propio en la Plaza de Santa Ana).

*Obispo:*

Excmo. Sr. D. Miguel Serra Sucarrats.

*Familiar:*

Pbro. D. Carlos Serra.

*Provisor:*

Don Tomás Ventura.

*Vice-Secretario:*

» Francisco Rodríguez.

*Delegado de Capellánías:*

» Pedro Jiménez.

*Sub-Delegado:*

» Ignacio Guedes.

*Habilitado del Clero:*

» .....

*Notario:*

» Zoilo Padrón.

### Catedral

*Deán:*

Don Pedro Jiménez.

*Arcipreste:*

» José Leza.

*Arcediano:*

» Pedro López.

*Maestrescuela:*

» José Azofra.

*Chantre:*

» Juan Espino.

*Penitenciario:*

» Celestino González.

*Rectoral:*

» José Feo Ramos.

*Magistral:*

» José Marrero.



**Parroquias urbanas****San Agustín**

*Rector:* Don Balbino Cañal.  
*Coadjutor:* » (Sin proveer).

**San Francisco**

*Rector:* » Antonio Artilles.  
*Coadjutor:* » (Sin proveer).

**Santo Domingo**

*Rector:* » Daniel Verona.  
*Coadjutor:* » Julio Boada.

**San Bernardo**

*Rector:* » José Mejías.  
*Coadjutor:* » Juan Díaz Quevedo.

**Parroquias suburbanas****Tafira**

*Rector:* » Bartolomé Hernández.

**Puerto de La Luz**

*Rector:* » Maffas Artilles.  
*Coadjutor:* » Mariano Hernández.

**Capillas**

<i>Domínicas:</i>	CAPELLÁN: D. José Leza.
<i>Desamparados:</i>	» » Ignacio Guedes.
<i>San Martín:</i>	» » Antonio Socorro.
<i>San Lázaro:</i>	» » Gregorio León.
<i>Cementerio:</i>	» » Pedro Santana.
<i>Cárcel:</i>	» » Juan Díaz Quevedo.
<i>Siervas:</i>	» » Alejandro Ponce.
<i>Adoratrices:</i>	» » Juan Santana.
<i>Catequistas:</i>	» » Manuel Socorro.

**Ordenes religiosas****Hombres**

*Misioneros, Paules, Franciscanos, Jesuitas, Salesianos.*

**Mujeres**

*Hermanas de la Caridad, Hermanas de los Pobres,  
 Asuncionistas, Catequistas, Teresianas.*



## Junta Regional de Enseñanza Industrial de Canarias y Posesiones Españolas de Africa.

*Presidente:*

Ilmo. Sr. D. Santiago de Ascanio y Montemayor, Delegado Regio de Enseñanza.

*Vice-Presidente:*

Don José Bosch y Sintes, Ingeniero Jefe de la Inspección Industrial.

*Vocales:*

- » Manuel Mascareñas y Boscasa, Director de la Escuela Industrial.
- » Arturo Quintana Bertrand, Inspector del Trabajo.
- » Antonino Alvarado Suárez, Representante del Excmo. Cabildo Insular de Gran Canaria.
- » Manuel Ley Gracia, Representante del Excmo. Cabildo Insular de Gran Canaria.
- » Agustín Martínón Navarro, Representante del Excmo. Cabildo Insular de Gran Canaria.
- » Manuel Hernández González, Representante de la Mancomunidad interinsular de Canarias.
- » José Chacón de la Aldea, por el Excelentísimo Ayuntamiento de Las Palmas.
- » Rafael Ramírez Suárez, por el Excelentísimo Ayuntamiento de Las Palmas.
- » Eufemiano Fuentes, por el Excelentísimo Ayuntamiento de Las Palmas.
- » Francisco Vidal Torres, Vocal patrono.
- » Gumersindo Medina Miranda, Vocal obrero.
- » Manuel de León Rodríguez, Comandante de Ingenieros militares.
- » Faustino Miñón Lorza, Teniente coronel de Artillería.
- » Manuel González Cabrera, Ingeniero industrial.
- » Francisco Bolaños Aguiar, Perito industrial.

## Sección Administrativa de Primera Enseñanza

<i>Jefe de la Sección:</i>	Don José Juan Alcaraz.
<i>Oficial de Administración:</i>	» Antonio Peña López.
<i>Oficial de Contabilidad:</i>	» Miguel Forcada Uribe.

## Escuela Industrial

<i>Director:</i>	Don Manuel Mascareñas Boscasa.
<i>Secretario:</i>	» Rafael Navarro García.
<i>Oficiales de Secretaría:</i>	» Juan Boissier Fernández.
	» Angel Sáenz Torres.
<i>Profesores numerarios</i>	» Manuel Mascareñas Boscasa.
	» Diego Gil Casares.
	» Jesús Massa Moreno.
	» Manuel Fontana Gatells.
	» Eduardo Laforet Altolaguirre.
<i>Maestros de talleres:</i>	» Manuel Sánchez Camacho.
	» Nicolás González Hernández.

## Escuela Normal

(Calle de Canalejas).

<i>Director:</i>	Don Emilio Latorre Timoneda.
<i>Secretario:</i>	» Juan Roura Parellada.
<i>Oficial de Secretaría:</i>	» Agustín González Alvarado.
<i>Profesores:</i>	» Emilio Latorre Timoneda.
	» Juan Roura Parellada.
	» Manuel Pérez Rodríguez.
	» Jesús Campos Espuch.
	» Narciso Aloguñ Benedito.
	» Francisco Jiménez Enríquez.
	» Concepción Tarazaga Colomer.
	» Elena Tuduri Sánchez.
	» Bernardino Valle Chiniestra.
	» José Azofra del Campo.
	» Alfonso Canella Muñiz.
	» Eladio Moreno Durán.

- Auxiliares:* Don Alvaro de Mendizábal y Martínez de Velasco.  
 » Isidro Brito Henríquez.  
 » Antonio García Hernández.  
 » Juan Pérez Hernández.
- Ayudantes:* » Juan Mañas Bonvi.  
 » Eduardo Benítez Ingloff.  
 » Francisco García y García.  
 Doña María de la Soledad González.  
 » Fermín Zumbado Espino.  
 Don Juan A. Melián.  
 » Juan Espino.  
 Doña Magdalena Martín Parrilla.

## Escuela Profesional de Comercio

(Calle Juan de Quesada).

- Director:* Don Felipe de la Nuez Aguilar.  
*Secretario:* » .....  
*Catedráticos:* » Felipe de la Nuez Aguilar.  
 » José Miranda Guerra.  
 » Alfonso Canella Muñiz.  
 » Manuel González Hernández.  
*Profesores especiales:* » Eladio Moreno Durán.  
 » José Oramas Castro.  
*Profesores auxiliares:* » Eliseo Felipe Prieto.  
 » Antonio Junco Toral.  
 » Juan Lozano Rodríguez.  
 » Sebastián de la Nuez Aguilar.  
 » Augusto M. Romero de Echevarría.  
 » Teodoro Rosales Quevedo.  
 » José Sabater Vidal.

## Instituto de Segunda Enseñanza

(Calle Juan de Quesada).

- Director:* Don José Chacón de la Aldea.  
*Secretario:* » José Azofra del Campo.  
*Catedráticos:* » José Chacón de la Aldea.  
 » Luis Gómez Arenas.  
 » Gonzalo Pérez Casanova.

*Profesores:*

*Ayudantes interinos:*

- Don Agustín Bravo y Riesco.  
» Nicolás Massieu y Matos.  
» Juan Bosch y Millares.  
» José Azofra del Campo.  
» Juan Millares Carló.  
» Manuel Socorro Pérez.  
» Juan Salanueva.  
» Luis Cárdenes López.  
» Francisco Guerra Marrero.  
» Juan Hernández Ramos.  
» Francisco Jiménez Henríquez.  
» Agustín Melián Cabrera.  
» Diego Ripoche Torrens.  
» Juan Melián Cabrera.  
» Eladio Moreno Durán.  
» José Marrero y Marrero.  
» Rafael Morales Rodríguez.  
» Francisco Fiol.  
» José Sabater.  
» Rafael Romero Echevarría.

---

**Consejo Insular de Fomento  
de Gran Canaria, Lanzarote y Fuerteventura.**

**Comisario Regio, Presidente del Consejo.**

Excmo. Sr. D. Fernando del Castillo, Conde de la Vega Grande.

**Secretario del Consejo.**

Don Rafael Hernández Suárez, Ingeniero Industrial.

**Vocales natos.**

- Señor Jefe de Obras Públicas, Ingeniero.  
» Jefe del Servicio Agronómico, Ingeniero.  
» Jefe del Servicio Forestal, Ingeniero.  
» Verificador de Contadores de Agua, Ingeniero.  
» Secretario de la Delegación del Gobierno de S. M. en Gran Canaria.

**Vocales electivos.****Por la Cámara Agrícola Insular de Las Palmas**

Vocales Propietarios: Don Francisco Gourié Marrero.

» » » José Fiol Rey.

Vocales Suplentes: » José Mesa López.

» » » Luis Manrique de Lara.

**Por las otras Cámaras Agrícolas del Grupo Oriental**

Vocal propietario: Don Carlos Navarro Ruiz.

» suplente: » Nicolás Manrique de Lara.

**Por las Sociedades Económicas**

Vocal propietario: Don Eduardo Benítez Ingloff.

» suplente: » Federico Cuyás G. Corvo.

**Por las Sociedades de Navegación**

Vocal Propietario: Don Manuel Reina Pérez.

» Suplente: » Manuel Torres Suárez.

**Por las Cámaras Oficiales de la Propiedad Urbana**

Vocal Propietario: Señor Conde de la Vega Grande.

» Suplente: Don Saturnino Bravo de Laguna.

**Por las Cámaras de Comercio, Industria y Navegación**

Vocales Propietarios: Don Miguel Curbelo Espino.

» » » Juan F. Gómez Apolinario.

» » » José Lisón Lorenzo.

» » » Agustín Bosch Millares.

» Suplentes: » Juan Bordes Claverie.

» » » Cristóbal Saavedra Ramos.

» » » Emilio Martínez Delgado.

» » » Domingo Marrero.

**Por las Federaciones de Sindicato**

Vocal Propietario: Don Fernando M. Guerra Galván.

» Suplente » Antonio Grondona Díaz.

**Por las Asociaciones Agrarias**

Vocales Propietarios: Don Fernando Cerdeña Bethencourt.

» » » Ramón Castañeyra Schaman

» » » Agustín Pérez Rodríguez.

» Suplentes: » Jerónimo Díaz Navarro.

» » » Rafael Pérez Medina.

» » » José Sánchez Guerra.

**Por las Asociaciones de Ganaderos**

Vocal Propietario: Don Agustín Manrique de Lara.  
 « Suplente: » Luis Manrique de Lara.

**Por las Industrias Marítimas**

Vocal Propietario: Don José Acosta Domínguez.  
 » Suplente » Pedro González Cabrera.

## Gobierno Militar de Las Palmas y Grupo Oriental de Las Islas Canarias.

*General Gobernador:* Excmo. Sr. General de División, Don Gaspar Tenorio y Rebolfo.  
*Ayudante de Campo:* Teniente Coronel de Infantería, don Miguel Torrente Preciados.  
 » » Teniente Coronel de Infantería, don Félix Prat Delcourt.  
*General 2.º Jefe:* Excmo. Sr. General de Brigada, don José Castro Vázquez.  
*Ayudante de Campo:* Comandante de Infantería, don Diego Figueroa Manrara.  
*Jefe de Estado Mayor:* Teniente Coronel de E. M. don Jesús Ferrer Jimeno.  
*Auxiliar:* Capitán de E. M. don Ramón Ruiz-Jiménez Vélez.

**Cuerpo de Oficinas Militares.**

*Jefe de Archivo:* Don Rafael de Gerona y Vera.  
*Jefe de Negociado de Estado Mayor:* » Regino Gómez de Frutos.  
 Id. id. id. » Enrique Ruiz Gutiérrez.  
*Despacho de Negociados de E. M.* » Félix Gutiérrez de Terán Montoro.  
*Auxiliar de Archivo:* » Arturo Rodríguez Bosada.

**Sección de Contabilidad y Asuntos Generales:**

*Jefe de Sección:* Comandante de Caballería, don Francisco Rubio Janini.  
*Auxiliar:* Don Carlos de Benítez-Dávila y Dieudonné.

## Delegación de Hacienda

(Oficinas: Calle Tomás Quevedo)

<i>Delegado:</i>	Ilustrísimo Sr. D. Emiliano de Urquía Redecilla.
<i>Secretario:</i>	Don Lorenzo Belancor Cabrera.
<i>Administrador de Rentas Públicas:</i>	» Juan Reguart Fraile.
<i>Interventor:</i>	» Andrés Troyano Mellado.
<i>Inspectores del Tributo</i>	» Waldo Chicote.
	» José R. Lozada.
<i>Tesorero-Contador:</i>	» Juan Chicoy.
<i>Depositario Pagador:</i>	» Juan Araña Pérez.
<i>Jefe de Contabilidad:</i>	» José Oramas Castro.
<i>Abogado del Estado:</i>	» Severino Lhamas.

## Tribunal Económico Administrativo Provincial

<i>Presidente:</i>	Ilustrísimo Sr. D. Emiliano de Urquía Redecilla.
<i>Secretario:</i>	Don Carmelo Casabuena.
<i>Vice-Secretario:</i>	» Carlos Dale.
<i>Vocales:</i>	» Andrés Troyano Mellado.
	» Juan Chicoy.
	» Juan Reguart.
	» Severino Lhamas.

## Jefatura de Obras Públicas

(Oficina: Calle Bravo Murillo)

<i>Ingeniero Jefe:</i>	Don Orencio Hernández.
<i>Ingeniero:</i>	» Antonio Rico.
»	» Celestino Pérez de la Sala.
»	» Luis García Mauriño.
<i>Ayudante:</i>	» Feliciano Mayo.
»	» Simón Benítez Padilla.
»	» Manuel Bonnet.
<i>Sobrestante:</i>	» Juan Alfonso.
»	» Domingo Madera.
<i>Oficial administrativo:</i>	» Juan Rueda.

## Jefatura de Montes

*Ingeniero Jefe:* Don José Hidaigo Navarro.

## Junta de Obras del Puerto

*Oficina técnica:* Muelle de Santa Catalina.  
*Oficina Administrativa:* Calle Pelota, 1.

### Comisión permanente

*Presidente nato:* Don Cipriano Fernández de Angulo, Delegado del Gobierno de S. M.  
*Presidente:* » Tomás Quevedo Ramírez.  
*Vice-Présidente:* » Francisco Sánchez Torres.  
*Vocal Interventor:* » Juan Bordes Claverie.  
*Vocales:* » Francisco de Rosa Fernández, Comandante de Marina.  
 » Benigno García Castrillo, Director de Sanidad Marítima.  
 » José Seguí, Administrador de Puertos Francos.  
 » Manuel Hernández González, Presidente del Excmo. Cabildo Insular.  
 » Julio Rodríguez de Roda, Ingeniero Director de las Obras del Puerto.  
 » José Miranda Guerra.

*Secretario:*

### Oficina técnica

*Ingeniero Director:* » Julio Rodríguez de Roda.  
*Ingeniero Sub-Director:* » Antonio Artilles Gutiérrez.  
*Ayudante:* » Ignacio Cantero Arocena.  
*Sobrestante:* » José Nieto Aguilar.

### Oficina administrativa

*Secretario Jefe de Oficina:* » José Miranda Guerra.  
*Depositario Pagador:* » Manuel Valle Gracia.  
*Recaudador:* » Andrés Navarro Manly.  
*Oficial Interventor:* » Luis Marrero Hernández.  
*Oficial Investigador de los Arbitrios:* » Juan Rivero del Castillo.



## Administración de Puertos Francos

(Oficinas: Parque de Santa Catalina).

<i>Administrador:</i>	Don José Seguí Martí.
<i>Interventor:</i>	» Eloy López Molina.
<i>Oficial de vista:</i>	» Francisco Periquet Rupilanchas.
<i>Cajero:</i>	» José Saura Jover.
<i>Escribiente:</i>	» Evadio Martín.
<i>Ordenanza:</i>	» Manuel Gaspar.

## “Registro de la Propiedad y Mercantil”.

(Oficinas: calle Viera y Clavijo, 31).

<i>Registrador:</i>	Don Vicente Navarro Hernández.
---------------------	--------------------------------

## Sanidad Marítima.

(Oficinas: calle Albareda)

<i>Director:</i>	Don Benigno García Castrillo.
<i>Sub-Director:</i>	» Alberto García Ibañez.
<i>Médico Habilitado:</i>	» Juan García de Celis.
<i>Secretario:</i>	» José Sabater Vidal.
<i>Secretario Auxiliar:</i>	» Ildefonso Zabaleta Corta.

## Jefatura de Sanidad Militar de Gran Canaria, Lanzarote y Fuerteventura.

(Oficinas: Paseo de San José)

<i>Jefe de Sanidad y Director del Hospital Militar:</i>	Don Francisco Moreno Sáenz, Teniente coronel médico.
<i>Jefe de Servicios y Clínicas del Hospital Militar:</i>	» Manuel González Jaraba, Comandante médico.

*Secretario de la Jefatura y Comandante de la Sección de Tropas de Sanidad Militar de Gran Canaria:*  
*Médico de complemento en el Regimiento de Artillería:*

Don Federico Poveda Modesto, Teniente médico.

» Francisco de Armas Medina, Alférez médico.

## Cuerpo de Telégrafos.

(Oficina central: Viera y Clavijo)

*Jefe de Sección y Jefe de Cables:*

Don Gonzalo de la Lastra y Paramo.

*Habilitado:*

» Avelino García y Perona.

*Interventor del Giro Telegráfico:*

» Juan Ruiz y Ramos.

*Interventor del Cable italiano:*

» Hilario Genovés Alegre.

*Jefe de Línea:*

» Luis Junco y Toral.

*Encargados de Negociados:*

» Guillermo Díaz Javierre,

»

» Juan Ruiz y Ramos.

»

» Cesar Puga Rivera.

»

» Othon Calvo García.

»

» Pedro Azpeitia González.

»

» Avelino García y Perona.

*Jefes de Servicio:*

» Emilio Cambres Vives.

»

» Bernabé Marfín Gil.

»

» Manuel Jara Zamora.

## Estación del Puerto de La Luz

(Calle Ripoche)

*Jefe:*

Don Aquilino Tavío Martínez.

*Oficiales:*

» Salvador Buendía Simón.

»

» José Amérigo Barba.

»

» Rafael Sánchez Tembleque.

TALLER DE ENCUADERNACION "LAS PALMAS"

---

¿Quiere Vd., tener sus libros prolijamente encuadernados?  
Dirijase a esta casa donde quedará complacido.

*Prontitud - Esmero - Economía.*

Pérez Galdós esquina a Buenos Aires.

# LAS PALMAS

Indicador  
de las profesiones, por orden  
alfabético.

# PAPELERÍA-IMPRESA "EL SIGLO"

TRIANA, 92

LAS PALMAS



TELÉFONO, 178

GRAN CANARIA

FUNDADA EN 1914

En esta casa se hace toda clase de trabajos de imprenta, comerciales y particulares, libros rayados y encuadernaciones, empleando siempre las mejores calidades de material.

☉ ÚNICA CASA ESPECIALIZADA EN ESTA CLASE DE TRABAJOS ☉

☞ VISITE NUESTROS TALLERES Y SE CONVENCERÁ ☞

" " KOLOK " "

Importador exclusivo de papeles carbón y cintas para máquinas de escribir de esta acreditada marca inglesa.

COMPLETO SURTIDO EN ARTÍCULOS DE OFICINAS DE ALTA CALIDAD

☞ ARCHIVADORES Y REGISTRADORES DE VARIOS SISTEMAS ☞

Estuchería de lujo de papel y sobres. - Partes de boda y natalicio

☉ CASA ESPECIALIZADA EN ESTE RAMO ☉

No olvidarse: "EL SIGLO"  
TRIANA, 92 de Domingo Sánchez Talavera.



# "Printemps" Grandes almacenes, LOS MÁS ELEGANTES DE PARÍS.

Esmerado servicio. Prontitud en los envíos

SIEMPRE NUEVOS CATALOGOS.

Haga usted siempre sus pedidos al "Printemps"  
y obtendrá todas las ventajas.

Representante: JUAN RODRÍGUEZ ÁLVAREZ.

"ARENA" n.º 5.-Las Palmas, (Gran Canaria).

---

## Juan Díaz Benítez

"Triana", 103.

---

Almacén de comestibles, bebidas y cereales.

*Cemento y hierros* para  
construcción.

---

PEÑATE Y C. <sup>A</sup> San Pedro n.º 9  
Las Palmas.

Grandes almacenes al por mayor. Surtido general  
en tejidos, quincalla, loza, bisutería, cristalería, &  
Lanas para señoras y caballeros.-Objetos para re-  
galos.-Vendedores exclusivos de Plata Meneses, y de  
la acreditada máquina para coser "New-Home".

**Ventas al detall, precios fijos.**

## Abogados

Bautista Aguiar, Manuel	<i>Espíritu Santo, 29.</i>
Bello del Toro, Domingo	<i>Pelota, 14.</i>
Bertrana Perera, Segismundo	<i>Constantino, 18.</i>
Bonilla Cózar, Cristóbal	<i>San José, 17.</i>
Cabrera Suárez, Rafael	<i>Castillo, 15.</i>
Cambreleng Mesa, Diego	<i>Obispo Codina, 4.</i>
Cárdenes López, Luis	<i>Triana, 108.</i>
Díaz Curbelo, Vicente	<i>Juan de Quesada, 7.</i>
Díaz Saavedra, José	<i>Juan de Quesada, 5.</i>
Díaz Saavedra Navarro, Nicolás	<i>Mesa de León, 5.</i>
Domínguez Santana, Francisco	<i>San Agustín, 21.</i>
García y García, Francisco	<i>Peregrina, 13.</i>
González Armas, Leonardo Ismael	<i>Reyes.</i>
Guerra Martín, Rafael	<i>San Nicolás, 4.</i>
Guerra Molina, Rafael	<i>San Nicolás, 4.</i>
Guerra del Río, Domingo	<i>Gradas, 4.</i>
Hernández González, Manuel	<i>Agustín Millares, 21.</i>
Hidalgo López, Pedro	<i>Espíritu Santo, 29.</i>
Jorge Marrero, Miguel	<i>Doctor Chil, 12.</i>
López Álvarez, Francisco	<i>Triana, 105.</i>

# Luis Marrero Hernández

## Abogado.

“Viera y Clavijo”, 35, principal.

*Horas de despacho: De 1 a 5 de la tarde.*

Las Palmas, (Gran Canaria.)



Marrero Hernández, Luis	<i>Viera y Clavijo, 35.</i>
Martel Cabrera, Felipe	<i>Herrería, 10.</i>
Massieu Rodríguez, Domingo	<i>Pérez Galdós.</i>
Melo Rodríguez, Juan B.	<i>Espíritu Santo, 21.</i>
Mendoza Ramírez, José	<i>Domingo J. Navarro, 23.</i>
Mesa López, José	<i>Obispo Codina, 4.</i>
Morales Rodríguez, Juan	<i>Viera y Clavijo, 37.</i>
Nuez Aguilar, Felipe de la	<i>Luis Millares, 3.</i>
Nuez Aguilar, Pablo de la	<i>Luis Millares, 3.</i>
Quevedo Ramírez, Tomás	<i>López Botas, 22.</i>
Ramírez Morales, Maximiano	<i>Armas, 9.</i>
Ramírez Suárez, Carlos	<i>Plaza Santa Ana.</i>
Ramírez de la Torre	<i>Dolores de la Rocha.</i>
Río Amor, José del	<i>León y Joven, 9.</i>
Rivero Marrero, José	<i>Agustín Millares, 17.</i>
Sabater Vidal, José	<i>Albareda.</i>
Sánchez Suárez, José	<i>San Agustín, 14.</i>
Sintes Reyes, José	<i>Torres, 16.</i>
Sintes Reyes, Juan	<i>Herrería, 14.</i>
Valle y Gracia, Emilio	<i>Alcaravaneras.</i>

## Abonos para la agricultura

Blanco Martínez, Ramón	<i>León y Castillo, 4.</i>
Caballero y Compañía, M. (S. en C.)	<i>Bravo Murillo, 22.</i>
Compañía Comercial de Canarias	<i>Bravo Murillo, 18.</i>
Esteve y Bañuls	<i>Tomás Miller, 54.</i>
Gómez y Compañía, Hijos de Antonio	<i>Cano, 26.</i>
Hernández López, Vicente	<i>Buenos Aires, 3.</i>
Rodríguez Quegles, Juan	<i>Carretera de Chile.</i>
Sociedad Anónima Cros	<i>Federico León, 36.</i>



# WHITE HORSE



## WHISKY

ACREDITADO DESDE 1742.

White Horse Distillers, Ltd.

Sucesores de

MACKIE Y C.<sup>a</sup>, DISTILLERS, LTD.,

Frovedores de las

*Reales Casas de España e Inglaterra.*

DE VENTA EN TODAS PARTES.

AGENTES: AFRICAN & EASTERN (SPAIN), LTD.

GINEBRA

“G A T O”

LA MEJOR

GINEBRA

INGLESA

Exijase la marea legitima.

AGENTES:

African & Eastern  
(Spain) Ltd.



# Compañía de Almacenes Generales de Depósito en Gran Canaria.

Sociedad mercantil anónima.

Teléfono n.º 1 139.

Almacenes para mercancías gravadas y libres  
de derechos de Puerto Franco.

Oficinas y Almacenes: "Plaza del Comandante  
Ramón Franco".

*Puerto de La Luz.-Las Palmas.*

---

## *Pedro Morales Rodríguez*

*Sucesor de*

*Hijos de Basilio Morales Caballero.*

**ALMACENES DE CURTIDOS.**

**Hierros, Cementos, Azulejos, Mosaicos  
y toda clase de Materiales de Construcción.**

**EXPORTADOR DE CUEROS EN PELO.**

**Dirección teleg. "Hibamoca"**

**Código A B.C. 5 edit.**

**Materialès de Cons.-Alonso Alvarado.**

**Teléf. n.º 140**

**n.º 15.**

**Curtidos y Oficinas: Pelota 3 y 5.**

**Teléfono n.º 54.**

## Aceites lubricantes

Bosch y Sintes	<i>Cano, 25.</i>
Fuentes Cabrera, Eufemiano	<i>Pamocho, 36.</i>
Miller y Cia.	<i>Muelle Santa Catalina.</i>
Petróleos Porto Pí	<i>León y Castillo, 6.</i>
Sánchez Bellido, Manuel	<i>Alfredo L. Jones, 6.</i>
Vacuum Oil Company, S. A. E.	<i>Triana, 112.</i>

## Agentes de aduana y tránsito

Griera y Coll, Esteban	<i>Arena, 9.</i>
Méndez, Julio L.	<i>Domingo J. Navarro, 4.</i>
Navarro y Cabrera	<i>Muelle Santa Catalina.</i>
Quintana Arencibia, Pedro	<i>Juan Rejón, 51.</i>
Wood, Sebastián	<i>Domingo J. Navarro, 9.</i>

## Agentes de negocios

Cabrera Ojeda, Antonio	<i>Colón, 5.</i>
Carvajal Maños, José	<i>Tomás Quevedo, 6.</i>
Dominguez González, Francisco	<i>Santa Bárbara, 3.</i>
Gallego Pérez, Fermín	<i>Ripoche, 39.</i>
Hernández Reyes, Juan	<i>Eduardo, 4.</i>
Jaimez Medina, Edmundo	<i>Pérez Galdós, 23.</i>
Jiménez Pérez, Francisco	<i>Tomás Quevedo, 10.</i>
León González, Francisco	<i>Canteras, 40.</i>
Martínez Saavedra, Domingo	<i>Castillo, 17.</i>
Moreno, Pedro	<i>Travieso, 22.</i>
Navarro Morales, Francisco	<i>León y Joven.</i>
Ojeda Rodríguez, Antonio	<i>Tomás Quevedo, 37.</i>
Sanz Castaneja, Juan	<i>Pérez Galdós.</i>
Suárez y Medina	<i>Buenos Aires, 9.</i>

## Agente de préstamos

Díaz Falcón, Francisco

*Pérez Galdós 17.*

## Albañiles (maestros)

Montesdeoca, Celestino

*Eusebio Navarro.*

Ortega Gutiérrez, Modesto

*Gordillo.*

## Alpargatas (fábrica de)

Bolaños Rodríguez, Domingo

*Agustín Bravo, 16.*

Macías, Antonio

*Triana.*

## Armadores

African Fisheries Limited

*P. Puerto.*

Alamo, Cipriano del Rosario

*B. 6.*

Alsó Santana, José María

*Aguadulce, 23.*

Anaya, Juan

*León y Castillo, 96.*

Artiles Socorro, Tomás

*Isleta.*

Bartolomé, Juan Roque

*Viera y Clavijo, 9.*

Bethencourt, Francisco

*Audiencia.*

Bethencourt Melián, Soledad

*Juan Rejón, 98.*

Bosch y Sintés

*Cano, 25.*

Cabrera Galván, Antonio

*Mendizábal.*Compañía de Vapores Correos Interin-  
sulares Canarios*Muelle de Santa Catalina*

Curbelo Espino, Miguel

*Muro*

Díaz Ayala, Miguel

*Sagasta, 186.*

Figuerola, Angel

*Rivera.*

Gómez Navarro, Cástor

*Cano, 27.*

González, Pedro

*Mendizábal.*

# Casa Pedro Ramos

"Buenos Aires", 7 : : : Las Palmas-Gran Canaria

Especializada en Artículos Sanitarios y accesorios. Azulejos y Mo- "Richards"  
saicos vitreos.

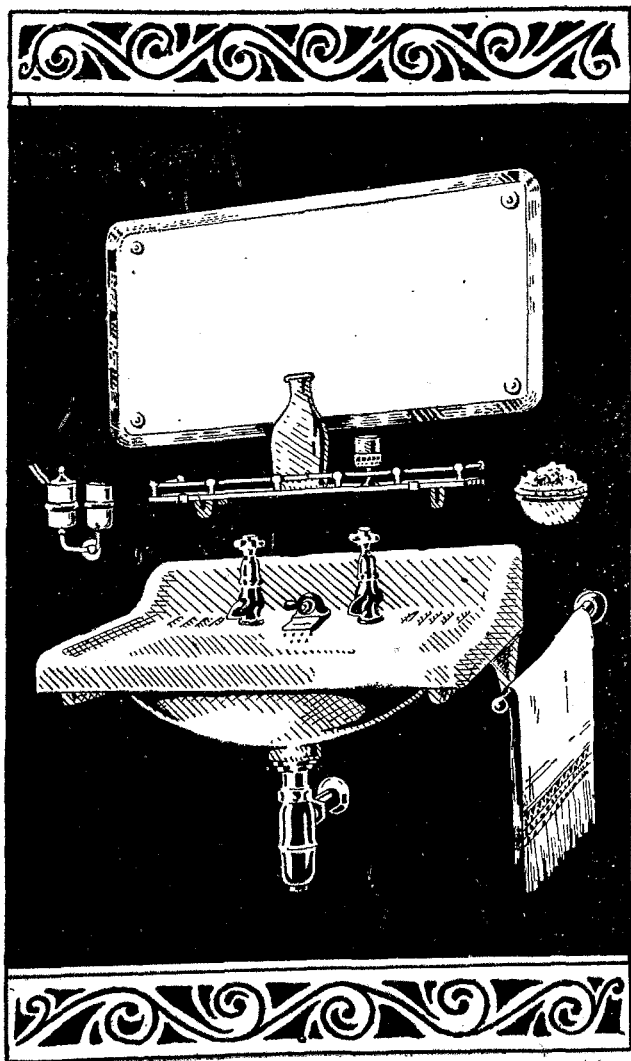

Accesorios "RECESO" de loza para Charcos de Baño, empotrables en la pared

González y Compañía  
 González y Compañía, José  
 González y Compañía, Nicolás  
 González López, Vicente  
 González Ortega, Mateo  
 Hernández Negrín, Rosalía  
 Hernández Saavedra, Diego  
 Hurtado de Mendoza, José  
 Jorge Marrero, Antonio  
 León Duque, Antonio  
 Leonor. Expósito, Domingo  
 López Santana, Rafael  
 Márquez y Castillo, Manuel  
 Medina y Ramos  
 Mora Sánchez, José  
 Monzón, Dolores  
 Mujica González, Ramón  
 Ortega Montenegro, Domingo  
 Pérez Bethencourt, Joaquín  
 Ramírez Hernández, Dolores  
 Rivero Bethencourt, Zacarías  
 Roca, Viuda de Andrés  
 Santana Medina, Rafael  
 Sosa Ruiz, Francisco  
 Suárez, Francisco  
 Viera, Santiago

*Carnicería.*  
*Salvador Cuyás.*  
*León y Castillo.*  
*Tenerife*  
*Albareda.*  
*Isleta.*  
*Perojo.*  
*Cano.*  
*Albareda, 142.*  
*Santa Catalina.*  
*Isleta.*  
*León y Castillo.*  
*León y Castillo.*  
*San Bernardo.*  
*Albareda.*  
*Albareda.*  
*Albareda.*  
*La Naval; 126.*  
*Colmenares.*  
*Albareda.*  
*San Bernardo.*  
*Puerto.*  
*Puerto.*  
*Ferreras.*  
*Gáldar.*  
*Puerto.*

## Arquitectos

Laforet Altoaguirre, Eduardo  
 Martín F. de la Torre, Miguel  
 Massanet y Faus, Rafael

*Reyes Católicos.*  
*Buenos Aires, 28.*  
*Perojo, 3.*

## Artículos sanitarios

Nuez Aguilar, Sebastián de la	<i>Viera y Clavilo, 17.</i>
Pérez y Rodríguez	<i>Triana, 80.</i>
Ramos, Pedro	<i>Buenos Aires, 7.</i>
Sánchez, Hijos de Enrique	<i>Triana, 79.</i>

## Asociaciones profesionales

Asociación Patronal de Comerciantes de Gran Canaria	<i>Círculo Mercantil.</i>
Asociación Patronal de Consignatarios	<i>Plaza Comandante Fran- co.</i>
Asociación Patronal de Exportadores	<i>Sagasta, 183.</i>
Centro de Dependientes de Comercio y de la Industria	<i>Constantino 14.</i>
Colegio de Abogados	<i>Dr. Chil, 1.</i>
Colegio Notarial	<i>Agustín Millares, 3.</i>
Colegio de Procuradores	<i>Dr. Chil, 1.</i>
Colegio Oficial Médico	<i>Triana, 75.</i>
Colegio de Practicantes	<i>Triana, 75.</i>
Colegio Oficial de Agentes Comerciales	<i>Círculo Mercantil.</i>
Colegio de Corredores de Comercio	<i>J. León y Joven, 16.</i>
Colegio Pericial Mercantil	<i>Escuela Profesional de Comercio.</i>
Sindicato Agrícola del Norte de Gran Ca- naria	<i>Cirilo Moreno.</i>

## Automóviles (venta de)

Alvarado y Vega	<i>Viera y Clavijo, 37.</i>
Auto-Bazar	<i>Triana, 105.</i>
Bazar Victorias	<i>Federico León, 8.</i>



Bello Ayala, Marcelino	<i>Triana, 81.</i>
Blandy Bros y C.º (Grand Canary) Ltd.	Suárez Naranjo, 48.
Bonny Gómez, Juan	<i>Sagasta.</i>
Caballero Rodríguez, Francisco	<i>Triana, 136.</i>
García Mesa, Sixto	<i>Moriscos, 3.</i>
Golding, John W.	<i>Perdomo, 6.</i>
Gómez y Compañía, Ltd. Antonio Hijos de	<i>Cano.</i>
González Correa, Felipe	<i>Alfonso XIII.</i>
Ley, Manuel	<i>Muro.</i>
Miller, Tomás	<i>Triana, 46.</i>
Montes Rodríguez, Miguel	<i>León y Gastillo, 60.</i>
Noguera, Alberto	<i>Franchy y Roca.</i>
Nuez Aguilar, Sebastián	<i>Viera y Clavijo, 12.</i>
Rosa Bautista, Antonio	<i>Federico León.</i>
Siemens, Enrique	<i>Buenos Aires, 11</i>
Sintes Reyes, Tomás	<i>Triana, 91</i>
Suárez Ponce, Manuel	<i>Secretario Artiles</i>

## Automóviles (talleres de reparación y Garages)

Arbona Arbona, Antonio	<i>Perojo.</i>
Blandy Bros y C.º (Grand Canary) Ltd.	<i>Suárez Naranjo, 48.</i>
Cabrera Brito, Emilio	<i>León y Castillo.</i>
Egers, Enrique	<i>Hernán Cortés.</i>
Fernández Verneta, José	<i>Suárez Naranjo.</i>
Godoy León, Isidro	<i>Alonso Alvarado, 32.</i>
Golding, John W	<i>Perdomo, 6.</i>
González Correa, Felipe	<i>Alfonso XIII.</i>
González Hernández, Francisco	<i>Aguadulce, 47.</i>
Kuhner	<i>Perdomo, 6, y 29 de</i>
	<i>Abril, 48.</i>
León Perera, Juan	<i>Juan de Quesada.</i>

# Marcelino Bello.

SALONES - EXPOSICION

TRIANA 81

ALEJANDRO HIDALGO 292.

(Frente al Hotel Metropole)

DIRECCIÓN TELEGRÁFICA

MARBELLO

TALLERES Y ALMACENES

ALEJANDRO HIDALGO 292

(Frente al Hotel Metropole)

TELÉFONO 97

APARTADO 48

STOCK DE PIEZAS DE RECAMBIO  
PARA TODAS LAS MARCAS.

Distribuidor exclusivo para Canarias  
de los productos de la General Motors

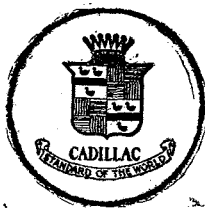

for Economical Transportation



*Ventas a plazos y al contado.*

# AUTOMÓVILES DODGE BROTHERS

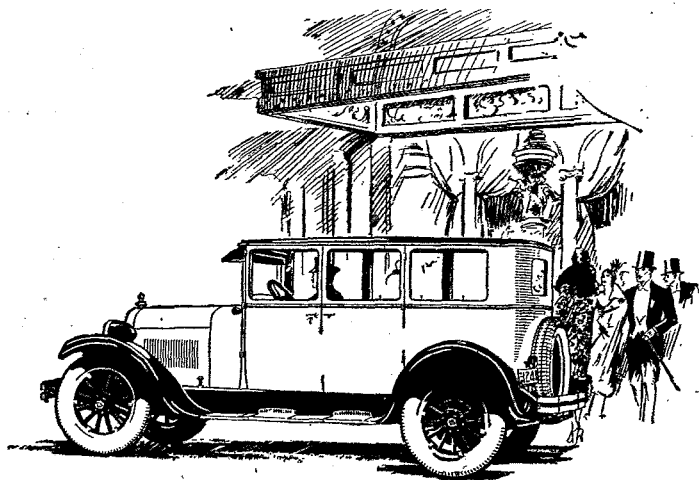

## El automóvil de la resistencia:

**MUCHOS** son los automóviles Dodge Brothers que han viajado más de 300.000 kilómetros:—:—:—:

**RECORRIDOS** de 150.000 kilómetros son ya hazañas muy corrientes. De los 1.750.000 automóviles fabricados durante los pasados once años, más del 90 por ciento continúan en servicio activo:—:—:

**Agentes exclusivos:**

**Blandy Bros & C.<sup>o</sup> (Grand Canary) Ltd.**  
Suárez y Naranjo n.<sup>o</sup> 48 Las Palmas.

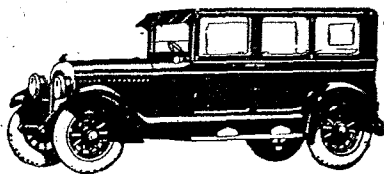

Exposición y venta de  
los afamados autos

**"Chrysler"**



Gomas Mohawk

'Cinta amarilla'.

*Almacén*

*General.*

**PASTA DE GUAYABA**

El mayor importador del Archipiélago

*Miguel Montes.*

*"León y Castillo", 60. - Teléfono 347*

# Taller de reparaciones

## GARAGE DE BLANDY

*Construcciones y reparaciones de todas  
clases para automóviles, camiones etc.*

—  —  
GRAN EXISTENCIA DE ACCESORIOS Y PIEZAS  
REPARACIONES ELECTRICAS  
SOLDADURA POR AUTOGENA  
SALON DE PINTURA  
HECHURA DE CARROCERIA  
ALQUILER DE CAMIONES

—  —  
Grandes depósitos del renombrado neumático

# FIRESTONE

Existencia de todas medidas de gomas de aire y macizas.

—  —  
AGENTES EXCLUSIVOS  
DE  
AUTOMÓVILES Y CAMIONES  
DODGE Y MORRIS  
MAGNETOS SIMMS Y SUS PIEZAS DE RESPUESTO.

—  —  
**BLANDY BROTHERS & Co. (Grand Canary) Ltd.**

SUAREZ Y NARANJO N.º 48.

LAS PALMAS.

---

# GARAGES KUHNER

---

El principal garage en el Puerto de La Luz,  
"29 de Abril", 48.

Pupilaje de automóviles, con servicio de agua, luz, etc.  
Venta de Gasolina, Lubrificantes y accesorios.

Stock de Gomas Dunlop

El garage más céntrico de la población.  
*"Perdomo", 6 - Las Palmas.*

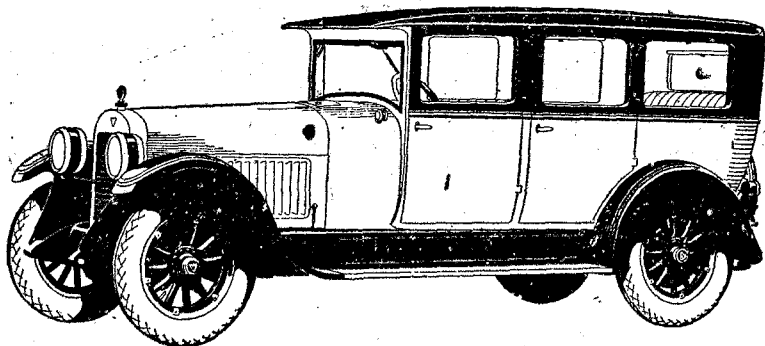

**Hudson Sedan, de 7 plazas.**

---

# "PARÍS GARAGE"

*Calles: Perojo, 43 y Canalejas, 40.*

**Teléfonos 65 y 84.**

## ANTONIO ARBONA

**El mejor establecimiento de la Provincia**

### **Neumáticos Michelin.**

**Bandages macizos para camiones**

**Accesorios de todas clases.**

*Stock de Bujías, magnetos  
y toda clase de artículos Bosch.*

**Carburadores Lénith y repuesto general**

**Acumuladores DININ. - Radiotelefonía.**

**Coginetes de Bolas-Segmentos-Tornillos mecánicos-  
Electricidad-Herramientas-Pinturas-Tapices**

**Faros-Avisadores, etc.**

**Prensa-hidráulica para la colocación de gomas macizas.**

**Botellas de aire comprimido y recarga de las mismas.**

**Custodia de coches - Servicio permanente - Exposición.**

Morales Arbelo, José  
 Nuez Aguilar, Sebastián  
 Parrilla, Juan  
 Rexachs, Pedro  
 Rodríguez Déniz, Miguel  
 Sánchez Suárez, Luis  
 Valido, Nicolás

*Juan de Quesada.*  
*Viera y Clavijo.*  
*Puerto.*  
*Cebrián, 64.*  
*Sagasta, 149.*  
*Venegas.*  
*K. Puerto.*

## Bancos.

Banco de Ahorro y Construcción  
 Banco de España  
 Banco Hipotecario  
 Banco Hispano-Americano

*Triana, 65.*  
*León y Joven, 11.*  
*Triana, 19.*  
*Plaza de Hurtado de*  
*Mendoza, 1.*

Banco Hispano-Americano (Sucursal)  
 Bank of British West Africa Ltd.  
 Blandy Bros y C.º (Grand Canary) Ltd.  
 Blandy Bros y C.º (Grand Canary)  
 Monte de Piedad y Caja de Ahorros

*Federico León, 40.*  
*Triana, 93.*  
*Triana, 68.*  
*Federico León, 8.*  
*Viera y Clavito, 7.*

# Banco Hispano Americano

SUCURSAL EN LAS PALMAS DE GRAN CANARIA

PLAZA DE HURTADO DE MENDOZA NÚM. 1

COR AGENCIA EN PUERTO DE LA LUZ

PASEO DE LAS VICTORIAS NÚM. 40.

CAPITAL 100.000.000 DE PESETAS

Central: MADRID, Plaza Canalejas n.º 2.



## Baños

Galán Cruzado, Antonio  
Izquierdo Pozuelo, Teodosio

*Playa de las Canteras.*  
*Domingo J. Navarro.*

## Barberías

Alamo, Cristóbal  
Alemán, José  
Alemán Umpiérrez, Esteban  
Almeida Martín, José  
Anaya González, Domingo  
Castro, Enrique C.  
Estevez, Feliciano  
Falcón Mejías, Juan  
Figueroa Alonso, Diego  
Galindo Calderín, Federico  
Garabote Mendizábal, Manuel  
García Rufino, Andrés  
García Santana, Francisco  
García Sosa, Antonio  
Gil Rulis, Isidro  
González, Viuda de Rosendo  
Guerra Jiménez, Juan  
Gutiérrez Sánchez, Rafael  
Hernández Martín, Ramón  
Macías Santana, Julián  
Martín Perdomo, Manuel  
Montes Benítez, Juan Manuel  
Monzón Sánchez, Juan  
Morán María, Francisco  
Oropesa Alemán, José  
Perdomo Caballero, Rafael

*Albareda, 47.*  
*San José.*  
*San Pedro.*  
*Cano, 1.*  
*San Bernardo.*  
*Triana, 5.*  
*Progreso.*  
*Venegas.*  
*León y Castillo.*  
*Travieso.*  
*Mendizábal, 36.*  
*Triana.*  
*Alameda, 82.*  
*Mendizábal, 33.*  
*Castillo, 17.*  
*Cano, 34.*  
*Democracia.*  
*León y Castillo.*  
*Albareda, 8.*  
*Cairasco, 2.*  
*Bravo Murillo.*  
*29 Abril, 40.*  
*Santa Ana, 1.*  
*Juan Rejón, 78.*  
*San Francisco.*  
*Castrillo.*

## Las Palmas

Quevedo Arfiles, Antonio	<i>General Vives, 177.</i>
Rodríguez Déniz, Miguel	<i>Sagasta, 149.</i>
Rodríguez Domínguez, Juan	<i>Albareda, 114.</i>
Rodríguez Melián, Manuel	<i>León y Castillo, 20.</i>
Rodríguez Quintero, Emiliano	<i>Democracia.</i>
Rodríguez Santana, Antonio	<i>León y Castillo, 85.</i>
Ruiz Felipe, Ramón	<i>L. Pérez, 1.</i>
Santana, Julián M.	<i>Cairasco, 2.</i>
Santana Brito, Manuel	<i>Santa Catalina.</i>
Suárez, Lorenzo	<i>Albareda, 5.</i>
Torres A., Domingo	<i>Colmenares.</i>
Torres Bonilla, Manuel	<i>San Francisco, 15.</i>
Vega, Agustín	<i>León y Castillo, 42.</i>

## Bazares

Bazar Indio (D. Chellaram)	<i>Triana, 45.</i>
» » (J. Chataram)	» 73.
» » (J. T. Chanrai)	» 54.
» » (Metharam Bros)	» 31 y Muro, 1.
Espinosa, Antonio	<i>Triana, 29.</i>
García Pérez, Andrés	<i>Malteses, 4.</i>
Hernández Zumbado, Manuel	<i>Triana, 57.</i>
Lawson, E. P. M.	<i>Triana, 71.</i>
(Bazar Bon Marché).	
Miller, Tomás	<i>Triana, 46.</i>
Perdomo Cardoso, Nicolás	<i>Cano, 31.</i>
Priestley, A. H.	<i>Muelle Santa Catalina.</i>
Rexachs, Pedro	<i>Triana, 69.</i>
(Bazar Londres).	
Romero Rivero, Rafael	<i>Triana, 50.</i>
(Bazar Alemán).	

---

---

# ELEGANCIAS

---

“Triana”, 57.

Las Palmas-Gran Canaria.

CAMISERIA A MEDIDA - GRANDES NOVEDADES PARA CABALLEROS - GENEROS DE PUNTO EN SEDA, HILO Y ALGODON.

ARTICULOS DE VIAJE - PERFUMERIA - PAÑOLERÍA DE TODAS CLASES - CORBATERIA - BISUTERIA - LIGAS Y TIRANTES  
OBJETOS PARA REGALO - JUGUETERIA - CALZADOS  
Y ARTICULOS FOTOGRAFICOS.

---

## “Bazar Londres”

“Triana”, 69“

“Constantino”, 1.

*Camiseria - Géneros de punto - Calzado  
Artículos de fantasía y Regalo.*

*Sección para la venta de plantas y flores naturales*

---

## “BAZAR ALEMÁN”

Rafael Romero.

LAS PALMAS - “TRIANA”, Núm. 50.

ARTICULOS PARA VIAJE - JUGUETERIA.

ARTICULOS PARA CABALLEROS.

GENEROS DE PUNTO

CONFECCIONES.

PIELES.

# Monte de Piedad y Caja de Ahorros de Las Palmas

Tipo de Interés que abona esta Caja de Ahorros a sus Imponentes:

3 por 100 anual las cuentas disponibles a la vista

4 por 100 anual las disponibles a varios días fecha.

4 y 1/2 por ciento anual las de uno o varios años fecha

## Consejo de Administración:

Consejeros natos:

### Presidente

Excmo. y Rvdmo. Sr. Obispo de Canarias.

### Vocales

- Sr. Delegado del Gobierno de S. M.  
» General Gobernador Militar.  
» Delegado de Hacienda.  
» Alcalde, Presidente del Excmo. Ayuntamiento de esta ciudad.

Consejeros electivos:

### Vice-Presidente

Itmo. Sr. D. Francisco Gourié Marrero.

### Vocales

- Excmo. Sr. D. Adán del Castillo Westerlin.  
» Marqués de Acialcazar.  
Don Domingo de Quintana G. Corvo.  
» Bartolomé Apolinario Macías.  
» Francisco Bethencourt Armas.  
» José María Leza Gainza.  
» Francisco Sánchez Torres.

*Director Gerente:* **Don Rafael Caballero Rodríguez.**

Domicilio: Calle de Viera y Clavijo, 7.—Horas de oficina: de 10 a 12 y de 2 a 5.—Teléfono, 358.

# "Bar Universal"

"León y Castillo" N.º 1, esquina "Bravo Murillo"

Las Palmas.

**Café Exprés**, Rápido, económico y de exquisito aroma.

**Cerveza helada**, alemana y del país.

**Vinos**, de marcas españolas, francesas y portuguesas.

**Whisky**, cognac y excelentes licores de marca solamente acreditadas.

**Desayunos**, comidas y fiambres á precios reducidos.

**Mantecados**, y todas clases de refrescos helados.

**Cigarros y cigarrillos**, del país, ingleses, alemanes, americanos y de las mejores marcas de **Cuba (Habana)**

**Diariamente, Concierto**

## Cafés

Alemán Bethencourt, María

Aragón Arias, Vicente

Arbona Arbona, Antonio

Arencibia Rodríguez, Juan

Artiles Cruz, Juan

Bartolomé, Juan

Betancort Santana, Manuel

Cabrera González, Manuel

«El Rayo».

Calero Mirera, Antonio

Castellano, Pablo

«Kiosko Cervantes»

Círculo Mercantil

Díez, Abraham

Feo Hernández, José

Gabinete Literario

Gil Rosado, Juan

Guedes, Alonso

Remedios, 14.

Pamochamoso, 56.

Perojo, 41.

León y Castillo, 1.

Ceneral Vives, 185.

Triana, 95.

León y Castilo.

Sagasta, 185.

Sagasta, 169.

Parque de Cervantes.

San Bernardo.

Carvajal.

Sagasta.

Plaza Cairasco.

Agustín Alvarado.

Albareda.

Guerra Cárdenes, Alonso	<i>Castillo, 19.</i>
Gutiérrez Torres, Isabel	<i>Federico León.</i>
Lamolain, Clemente	<i>Federico León.</i>
López Díaz, Elías	<i>Murga, 3.</i>
Medina, Manuel	<i>B. 12.</i>
Mujica Santana, Manuel	<i>Agustín Bravo, 75.</i>
Navarro González, Gregorio	<i>Muelle.</i>
Palomeque Hidalgo, Dolores	<i>Federico León.</i>
Peña González, Domingo	<i>Molino de Viento.</i>
Perera Medina, Salvador	<i>Campo España.</i>
Ramírez, Carmen	
Real Club Náutico	<i>Puerto.</i>
Rivero Alfonso, Nicasio	<i>Secretario Artiles.</i>
Ruano Santana, Juan	<i>San José, 10.</i>
Saavedra Delgado, Carmen	<i>Canalejas, 78.</i>
Trujillo, Santiago	<i>B.</i>
Vázquez, Engracia	<i>Murga, 52.</i>
Vega Ignacio, Ignacio	<i>Juan Rejón.</i>

### Cajas registradoras

The National Cash Register Company, Ltd.  
 (Compañía de Cajas Registradoras National).  
 Avenida de Pí y Margall, 12, Madrid.  
 Telegramas: Nacareco.

### Cal (fábricas de)

Fuentes Cabrera, Eufemiano	<i>Arenales.</i>
González Suárez, Sebastián	<i>Arenales.</i>
Monzón García, Francisco	<i>Buenavista.</i>
Moreno Ramos, Francisco	<i>Arenas.</i>
Rodríguez Saavedra, Antonio	<i>Carretera de Chile.</i>
Viera López, José	<i>Faro, 23.</i>

## Calzados.

Alamo Díaz, Juan	<i>Granado, 2.</i>
Arfiles Batista, Blas	<i>Herrería, 17.</i>
Borgès, Gabriel	<i>Albareda.</i>
Cáceres Fleita, Bartolomé	<i>Malteses, 2.</i>
Castellano Jiménez, Juan	<i>General Bravo, 28.</i>
Castellano Melián, José	<i>San Francisco.</i>
Falcón, Juan	<i>Triana, 58.</i>
Fernández, José de la Esperanza	<i>Triana, 86.</i>
García Galván, Miguel	<i>Triana, 112.</i>
García Naranjo, Federico	<i>Triana, 20.</i>
Gillo, Antonio María	<i>Triana, 51.</i>
Jiménez Díaz, Juan	<i>Doctor Chil, 27.</i>
Langelacher, Alberto	<i>K.-8.</i>
Maciá, Antonio	<i>Triana, 22 y 60.</i>
Martín, José	<i>San José.</i>
Medina, Antonia. Viuda de Ezquerria	<i>Triana, 67.</i>
Medina Barrera, Antonia	<i>Triana, 41.</i>
Melián, Antonio C.	<i>Juan de Quesada, 11.</i>
Morán Sánchez, Francisco	<i>Pelota, 6.</i>
Penichet Nuez, Abelardo	<i>Malteses, 11.</i>
Quesada Martín, Ricardo	<i>Albareda, 240.</i>
Rodríguez Rodríguez, Antonio	<i>Cano, 25.</i>
Rodríguez Rodríguez, Antonio	<i>Peregrina.</i>
Romero, Augusto Mario	<i>Albareda, 122.</i>
Sánchez Martín, Francisco	<i>León y Castillo.</i>
Suárez Lorenzo, Federico	<i>Viera y Clavijo, 1.</i>
Suárez Lorenzo, Francisco	<i>A. Alvarado.</i>

## Camiserías.

Cárdenes, Manuel	<i>Triana.</i>
Domenéch Guerrero, José	<i>Triana, 43.</i>
Hernández Zumbado, Manuel	<i>Triana, 57,</i>
Rexach Torres, Pedro	<i>Triana, 69.</i>

## Carbón mineral (Almacenistas de)

Compañía Carbonera de Las Palmas	<i>Federico León, 38.</i>
» de Combustibles Oceánica Ltd.	<i>Padre Cueto, 4.</i>
» General Canaria de Combustibles S. A.	<i>Albareda.</i>
» Nacional de Carbones Minerales	<i>Federico León, 28.</i>
Cory Hermanos	<i>Albareda, 191.</i>
Grand Canary Coaling C. <sup>o</sup>	<i>Muelle Santa Catalina.</i>
Miller y Compañía	<i>Muelle Santa Catalina.</i>

## Carbón vegetal (venta de)

Acosta Hernández, Juan	<i>Cairasco, 21.</i>
Arencibia Cabrera, Antonio	<i>San Justo.</i>
Armas Medina, Miguel	<i>Venegas, 49.</i>
Gil Pineda, Miguel	<i>Venegas, 3.</i>
Maman, Isaac	<i>Albareda, 236.</i>
Maman, Samuel	<i>Albareda, 236.</i>
Marrero Alvarado, Juan	<i>Armas, 5.</i>
Marrero Alvarado, Juan	<i>Alonso Alvarado.</i>
Martín Hernández, Sebastián	<i>Rosarito.</i>
Peña Domínguez, Juan	<i>Venegas, 3.</i>
Pérez, Modesto	<i>5 Puerto.</i>
Pérez Negrín, Juan	<i>Venegas.</i>
Quintana Domínguez, José	<i>Gordillo.</i>



Rodríguez Pérez, Pedro	<i>Naval.</i>
Tomás Gómez, José	<i>Sagasta, 59.</i>
Tomás Guerra, José	<i>Sagasta, 59.</i>
Validó Moreno, Ambrosio	<i>Perojo, 3.</i>
Vega Ramírez, Luciano	<i>Rosarito.</i>

## Carnicerías

Alamó Sosa, Jerónimo	<i>M. Padrón, 25.</i>
Alemán Hidalgo, Francisco	<i>Mercado.</i>
Arbelo, Mendoza	<i>Mercado.</i>
Arbelo Mendoza, Cristóbal	<i>Mendizábal.</i>
Barrera Santana, León	<i>Mercado.</i>
Duque Suárez, Juan	<i>Carretera de Chile.</i>
Godoy Bautista, José	<i>Mercado.</i>
Hernández, Lorenzo	<i>Luis Morote.</i>
Jorge Hernández, Juan	<i>San Juan.</i>
Latorre Pérez, Sebastián	<i>Puerto M.</i>
Mujica López, Manuel	<i>Puerto.</i>
Mujica López, Salvador	<i>Progreso.</i>
Mujica Santana, Antonio	<i>Progreso.</i>
Mujica Santana, Manuel	<i>General Bravo, 75.</i>
Ojeda Silva, Domingo	<i>Reyes Católicos.</i>
Pizarro, Manuel	<i>Albareda.</i>
Quintana Díaz, Juan	<i>Mendizábal.</i>
Santana Alvarado, Juan	<i>Progreso.</i>
Viera Domínguez, Juan	<i>Mercado.</i>

## Carpinterías

Alemán Sánchez, Manuel	<i>Albareda, 136.</i>
Alonso Ramírez, Eloy	<i>Obispo Rabadán, 26.</i>
Angulo Ortega, José	<i>Albareda, 100.</i>

- Armas García, Félix  
 Artiles Pérez, Daniel  
 Artiles Pérez, David  
 Barrera Martín, Antonio  
 Bautista Rodríguez, Juan  
 Bautista Rodríguez, Juan  
 Bibiano Rodríguez, José  
 Bolaños Perdomo, Francisco  
 Cabrera Duque, Juan  
 Castellano Marrero, José  
 Cayetano Marcos, José  
 Cubas García, Juan  
 Delgado Cabrera, Manuel  
 Díaz Díaz, Jerónimo  
 Díaz León, Jerónimo  
 Domínguez Ramírez, Juan  
 Falcón Falcón, José  
 Feo y Ramos, Lino  
 García, Juan U.  
 García Moreno, Antonio  
 Gil González, Miguel  
 Gil Quintana, Agustín  
 Gil Rosado, Viuda de José  
 Gil Rosado, Juan  
 González Montesdeoca, Francisco  
 González Morales, Antonio  
 González Ramírez, José  
 González Socorro, José  
 Goyanes Capdevila, Vicente  
 Guedes Sánchez, José  
 Jiménez, Agustín  
 Lisón Lorenzo, José  
 Marrero Armas, Francisco  
 Marrero Sosa, Juan  
 Martín González, Marcial  
 Miranda Toledo, Sebastián  
 Montesdeoca Santana, Antonio  
 Moreno Armas, Francisco  
 Ojeda Rodríguez, Antonio  
 Orihuela González, Francisco  
 Peralta Sosa, José  
 Pérez Pérez, Abelardo  
 Quintana Benítez, Manuel  
 Rivero Ramírez, Francisco  
 Rivero Ramírez, Francisco  
 Sor Brígida 6.  
 C. Tamaraceite.  
 C. Chile.  
 Oramas, 1.  
 San Marcos, 55.  
 San Marcos, 9.  
 Viera y Clavijo, 30.  
 Canalejas.  
 Gordillo, 101.  
 Venegas, 72.  
 Venegas, 72.  
 Cairasco, 33.  
 Santa Ana.  
 Aguadulce.  
 Aguadulce.  
 León y Castillo, 68.  
 Colmenares, 2.  
 Luis Millares.  
 Cairasco, 33.  
 Perules, 40.  
 Venegas, 18.  
 Reyes Católicos, 11.  
 Venegas, 5.  
 Venegas, 5.  
 Corazón de María.  
 Pamochamoso.  
 Varadero S. R.  
 León y Castillo.  
 Tomás Miller.  
 Luis Morote, 68.  
 Viera y Clavijo, 42.  
 Remedios, 10.  
 San Justo.  
 Canalejas.  
 Viera y Clavijo.  
 Tafira.  
 San José.  
 San Justo.  
 Travieso, 27.  
 General Bravo, 8.  
 Matías Padrón.  
 Villavicencio.  
 Tafira.  
 López Botas, 8.  
 García Tello, 3.

# *Caller de Ebanistería*

## *de Hijos de Julio Calavera*

**Se construye, esmeradamente, toda clase de muebles en maciso, sin chapeados.**

Las Palmas, (Gran Canaria) "Fuentes", núm. 5.

## **Caller colectivo** de carpinteros y ebanistas : :

Las Palmas, "General Bravo", núm. 8.

**S**E CONSTRUYE toda clase de muebles y trabajos en general de carpintería y ebanistería : : : :

**T**RABAJOS de torneos en madera, hueso o marfil, y especialmente en bolas de billar.

**E**XPOSICION permanente de muebles finos y tapizados-Trabajos a domicilio.

**☛ Precios sin competencia.**

## **"Café Príncipe"**

Casa de huéspedes.

Calle "Juan Rejón", 118-Pto.-Luz.

**Servicio esmerado. Precios económicos.**

**Su dueño:** *Vicente Umpierrez.*

Roca y Quesada, Juan  
 Rodríguez Díaz, José  
 Romero Enrique, José  
 Sánchez Moya, Benito  
 Socorro Navarro, Nicolás  
 Talavera, Hijos de Julio  
 Taller Colectivo de Carpinteros  
 Torres Méndez, Cristóbal

11 Puerto.  
 Franchy y Roca.  
 Albareda.  
 Cairasco, 75.  
 Suárez Naranjo.  
 Fuentes, 5.  
 General Bravo, 8.  
 Colmenares.

## Casas de huéspedes

Aguiar, Pedro  
 Angel Arfiles, José  
 Barreto Bello, Rosario  
 Bienes, Francisco  
 Caballero Ojeda, Miguel  
 Delgado Díaz, Luciano  
 Díaz González, Pino  
 Fernández Cebrián  
 Fresno Delgado, José  
 González Cedres, Carmen  
 Gutiérrez González, Enrique  
 Martel Ortiz, Ramón  
 Mausier, Elías  
 Medina García, Emiliano  
 Morales Valerón, Juan  
 Muhbisen, Ramón  
 Pérez, María Eloísa  
 Pérez Carvajal, Dolores  
 Quevedo Naranjo, Pino  
 Ruiz Castillo, María Luisa  
 Santana, Sebastián  
 Santana Hernández, José  
 Santo Ramírez, Gregorio  
 Teixeira Almada, Manuel  
 Torres Florido, Juan  
 Torres Sosa, José  
 Umpiérrez, Vicente  
 Vega Quevedo, José

Triana, 96.  
 Perojo, 27.  
 Federico León, 44.  
 Triana, 134.  
 Mendizabal, 7.  
 Bravo, Murillo, 8.  
 León y Castillo, 44.  
 Mendizabal.  
 Domingo J. Navarro 15.  
 15 de Noviembre.  
 Venegas.  
 Mendizabal, 23.  
 Bravo Murillo, 11.  
 Mendizabal, 14.  
 León y Castillo.  
 Tafira.  
 Albareda, 180.  
 León y Castillo, 236.  
 León y Castillo.  
 San José, 1.  
 León y Castillo, 19.  
 General Bravo.  
 Ripoche, 9.  
 Alvarado, 19.  
 Mendizabal, 16.  
 León y Castillo, 166.  
 Juan Rejón, 118.  
 Luis Morote, 28.

# HARINAS

PRODUCCION DIARIA 2,500 BARRILES

ALMACENAJE DE TRIGO 500,000 BUSHELS



CERTIFICADO DE ORO MERECE LA APROBACION Y CONFIANZA DE LOS COMERCIANTES EN TODOS LOS MERCADOS DEL MUNDO POR SU CALIDAD SUPREMA Y UNIFORME

## Oklahoma City Mill & Elevator Co.

Oklahoma City, Oklahoma, E. U. de A.

REPRESENTANTES

ORIVE Y CIA

APARTADO NO. 115

LAS PALMAS, (GRAN CANARIA)

“Certificado  
de oro”

“Superior”

“Waverly”

Importadores:

Antonio V. Arias.

Jerónimo Díaz.

Juan Díaz Benítez.

Domingo López Fontes.

Enrique Egger.

Bravo Ponce y Cia.

Juan Cabrera Henríquez.

# Bravo Ponce y Compañía

CASA FUNDADA EN 1907.

**Importadores de Harinas, cereales y productos argentinos.**

**Las Palmas y Puerto de La Luz (Gran Canaria)**

---

**Fábrica de cerveza "LA SALUD"**

Calle "Canalejas", esquina a "Colmenares".

Las Palmas, (Canarias)

La afamada cerveza y preferida del público por la especial y adecuada calidad de sus componentes, que hacen ya de ella ser una cerveza característica local, de Canarias, denominada

**Cerveza "LA SALUD".**

---

**Castor Gómez Navarro**

Fábrica de Cerveza "La Tropical" - "Canalejas", 5.

Fábrica de chocolate "El Escudo", (T. Gómez Boscá)

CANALEJAS, núm. 5.

*Droguería Bazar*, "Triana", 65 esq. a "Arena".

**Las Palmas.**

## Cereales y harinas (venta de)

Alamo Armas, Matías	<i>Carretera Tamaraceite.</i>
Arias González, Antonio	<i>Triana, 101.</i>
Benítez Rivero, Manuel	<i>Juan Rejón, 45.</i>
Bermúdez Martín, Pedro	<i>Federico León.</i>
Bravo Ponce, y Compañía	<i>Viera y Clavijo, 28.</i>
Efrain Adelmeh	<i>Bravo Murillo, 17.</i>
Fernández Pérez, Manuel	<i>Pelota, 4.</i>
Fuentes Cabrera, Eufemiano	<i>M. Padrón, 57.</i>
Guerra Vega, Francisco	<i>Pelota, 16.</i>
Hernández Medina, Edmundo	<i>Pelota 8.</i>
Lemes Torres, Juan	<i>Viera y Clavijo, 21.</i>
Machín Monzón, José	<i>Cebrián, 13.</i>
Melián Falcón, Agustín	<i>Triana, 94-96.</i>
Melián Suárez, Juan	<i>Triana.</i>
Perera Perera, Simón	<i>Ripoche, 32.</i>
Pérez Domínguez, Hugo	<i>Buenos Aires, 29.</i>
Pinto, José María	<i>Viera y Clavijo, 13.</i>
Quintana, viuda de Alejandro	<i>Federico León, 18.</i>
Rodríguez Domínguez, Federico	<i>León y Castillo, 101.</i>
Torres Comings, Bernardo de la	<i>Federico León.</i>

## Cervecerías

Anderson, Roberto	<i>Albareda, 92.</i>
Bosch Sintés, José	<i>Canalejas.</i>
Gómez Navarro, Cástor	<i>León y Castillo, 160.</i>
Sánchez Suárez, Francisco	<i>A-10.</i>
Suárez García, Juan	<i>Bravo Murillo, 8.</i>

## Cerveza (fábricas de)

Bosch Sintés, José	<i>Canalejas,</i>
Gómez Navarro, Cástor	<i>Canalejas, 5.</i>

## Chocolate (fábricas de)

Domínguez, Dolores, Viuda de Brito	<i>Cairasco, 12.</i>
Gómez Bosch, Tomás	<i>Canalejas, 5.</i>
Nieto Fernández, Emilio	<i>San Roque, 20.</i>
Suárez Suárez, Pedro	<i>León y Castillo, 17.</i>
Valido Rodríguez, Miguel	<i>Perojo.</i>

## Clínicas y Casas de salud

León García, Federico  
Millares Cubas, Luis

*Viera y Clavijo, 5.*  
*Dolores de la Rocha.*

## Colegios y Academias particulares

Academia de Mecanografía  
Cabrera Galindo, Salvador  
Colegio Salesianos  
Colegio de San Ignacio de Loyola  
(P. P. Jesuitas)

*Tomás Quevedo, 11.*  
*Triana, 10.*  
*Alejandro Hidalgo.*  
*Pasteur.*

Colegio de Nuestra Señora de La Luz  
Compañía de Jesús  
Mederos Pérez, Demófilo  
Soto Álvarez, Ramón de  
Vila Henríquez, Agustín

*Prudencio Morales, 103.*  
*López Botas, 6.*  
*Perdomo, 27.*  
*Perdomo, 3.*  
*Travieso 22.*

## Comercio general

Aman, Antonio  
Betancort, Hijos de Diego  
Bosch y Sintés  
Cory y Compañía  
Curbelo y Compañía, M.  
Ditmer, Carlos  
Domínguez Sarmiento, Francisco  
Domínguez Silva, Diego  
Golding, John W.  
Hernández López, Vicente  
Hernández Martín, Manuel  
Jorge Marrero, Antonio  
Miller y Compañía  
Miller, Tomás  
Morales, Mariano  
Ponce Castellano, Josefa  
Rodríguez, Hijos de Juan  
Rodríguez Quegles, Juan  
Rossi Gerorg  
Suárez y Medina  
Yeoward, Ricardo J.

*A. Joven, 35.*  
*Santa Catalina.*  
*Cano, 25.*  
*Albareda.*  
*Muro.*  
*Albareda.*  
*Triana, 77.*  
*Triana, 77.*  
*Triana, 21.*  
*Buenos Aires.*  
*C. 12.*  
*Albareda, 142.*  
*Muelle Santa Catalina.*  
*Triana, 46.*  
*Ripoche.*  
*Puerto.*  
*Triana, 21.*  
*Triana.*  
*Arena, 38.*  
*Buenos Aires, 32.*  
*Muelle Santa Catalina.*



# Manuel Peñate Alvarez

---

Profesor de piano y solfeo. Sistema moderno. Clases a domicilio.  
Condiciones ventajosas.

Calle "Eduardo", núm. 4.  
Las Palmas. (Gran Canaria).

---

## Colegio de Nuestra Señora de la Luz.

"Prudencio Morales", núm. 103.

DIRECTOR: *J. Suárez León.*  
(Fundado en 1.888)

Primera enseñanza elemental y superior, ampliada.—Preparatorias para Maquinistas Navales y Mecánicos.  
Teneduría de Libros y Cálculos Mercantiles.  
Música y Dibujo.  
(PUERTO DE LA LUZ).

---

## Juan Kruzic Turina.

CONSIGNATARIO DE BUQUES  
COMISIONES Y REPRESENTACIONES  
IMPORTACION Y EXPORTACION  
LAS PALMAS. (GRAN CANARIA).

---

## HIERROS — CEMENTOS

Maderas de construcción y Empaque.

Almacenes: Calle Doce, 3.<sup>a</sup> (Puerto de la Luz).

Telegramas: KRUZIC-Las Palmas.

Código A. B. C. 5.<sup>a</sup> Edición mejorada.

Teléfonos 1175 y 1013.

## Comestibles

- Acosta García, Cipriano  
 Aguiar Gutiérrez, Cristóbal  
 Alamo Alonso, José  
 Alamo Armas, Matías  
 Alfonso Castellano, Sebastián  
 Alfonso Falcón, Vicente  
 Almacenes de Viveres de Santa Catalina  
 Cla. Ltda.  
 Almeida Vega, José  
 Alonso Arjona, Antonio  
 Alonso de la Fé, Ramón  
 Armas, Antonio  
 Benito Rivero, Manuel  
 Blanco Martínez, Ramón  
 Bravo Ponce y Compañía  
 Caballero Cabrera, Manuel  
 Caballero Carmona, José  
 Cabral, Antonio T.  
 Cabral, Nicolás  
 Cabrera Enriquez, Juan  
 Cabrera González, Antonio  
 Cabrera González, Juan  
 Cabrera Henríquez, Juan  
 Cabrera Hernández, Adán  
 Cabrera Mariño, Manuel  
 Cabrera y Ruiz  
 Calcines Alonso, Manuel  
 Campos González, Bernardo  
 Cárdenes, Hilario  
 Carreño Socorro, David  
 Casanova Valenzuela, Narciso  
 Casañas Padrón, Juan  
 Cebrián Botello, Juan  
 Cerpa Castellano, Francisco  
 Cortes Duarte, Diego  
 Cruz Ramírez, José  
 Delgado, Dolores, Viuda de Pérez  
 Delgado García, Hilario  
 Delgado Pérez, Manuel  
 Díaz Benítez, Juan  
 Díaz Casanova, Manuel  
 Díaz García, Nicolás  
 Díaz Romero, Diego
- Buenavista.*  
*León y Castillo, 3.*  
*Faro, 90.*  
*C. Tamaraceite, 3.*  
*Alejandro Hidalgo, 222.*  
*Ripoche, 36.*
- Albareda.*  
*San José, 2.*  
*Perojo, 15.*  
*Torres, 11.*  
*San José.*  
*Triana, 83.*  
*Juan de Quesada, 26.*  
*Viera y Clavijo, 26.*  
*12-13-46.*  
*M. Padrón.*  
*León y Castillo, 10.*  
*Fondín.*  
*Carmen, 52.*  
*calle 9, 40.*  
*Ripoche.*  
*29 de Abril, 52.*  
*Pedro del Castillo, 4.*  
*Pérez Galdós.*  
*Triana, 94.*  
*Agustín Bravo, 75.*  
*Pamochamoso, 26:*  
*C. de Chile.*  
*Cano, 1.*  
*Albareda, 212.*  
*9-2-32.*  
*Herrerías, 5.*  
*Naval, 105.*  
*P. Morales.*  
*Canalejas.*  
*San Ildefonso.*  
*6-146.*  
*Cirilo Moreno.*  
*Triana, 37 y 103.*  
*Albareda, 268.*  
*K. 12.*  
*San José, 48.*

# Almacén de víveres de Santa Catalina, Cía. Ltd.

CALLE ALBAREDA - PUERTO DE LA LUZ.

**Proveedores de buques: numerosos contratos con Compañías inglesas y extranjeras.**

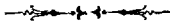

Magnífica tienda de comestibles finos, Aguardientes, Licores, Vinos de todas las mejores y más acreditadas marcas de España, Portugal y Francia, Chocolates de todas clases, Frutas frescas, cristalizadas y en conserva al natural.

Carnes de frigorífico, surtiendo actualmente los mercados del Puerto y de Las Palmas, mantequilla fresca, aves, pescado, todo a precios módicos.

Siendo esta casa la más acreditada de esta plaza por la calidad de sus artículos, limpieza y esmero.

---

---

**BLAS RAMIREZ RODRIGUEZ**  
**IMPORT-EXPORT**

Códigos } A. B. C. 5.ª Edición  
          } Particular

**LAS PALMAS (Canarias)**  
**León y Castillo, 12.**

**Almacenes: Perojo, 30.**

Telegramas: BRAMROD

Teléfono, 180.

**Departamento A.**—Exportación a todos los Mercados Nacionales y Extranjeros de bananas, tomates, patatas y naranjas. Garantía absoluta en cuanto a la bondad de los géneros. Empaque esmerado. Excelentes huecos en vapores fruteros. Precios sin competencia.

**Departamento B.**—Importación por cuenta propia de Productos elaborados en todos los grandes centros de producción mundiales.

**Departamento C.**—Comisiones y Representaciones. Agencias de firmas acreditadas. Cualquiera casa que desee introducir sus artículos en las Islas Canarias, puede dirigirse a nosotros. Nuestra actividad, nuestro personal y nuestros conocimientos son la base esencial para ello. Referencias de primer orden.

# Manuel Diaz Casanova

Proveedor de víveres para buques.

Propletario de grandes Cámaras frigoríficas.  
Fábrica de hielo. Existencia permanente de carne congelada. Mantequilla fresca. Huevos.  
Aves. Pescado fresco y congelado.

*Puerto de La Luz*

Teléf. n.º 1145

(GRAN CANARIA)

Albareda n.º 258 y Padre Cueto n.º 12

Telegramas:  
Disanova  
Las Palmas.

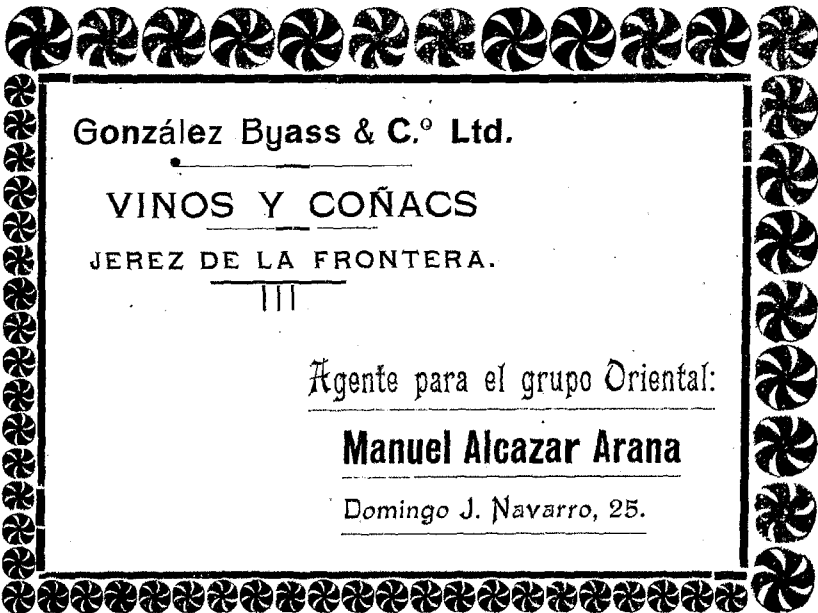

González Byass & C.º Ltd.

VINOS Y COÑACS

JEREZ DE LA FRONTERA.

III

Agente para el grupo Oriental:

**Manuel Alcazar Arana**

Domingo J. Navarro, 25.

- Díaz Romero, Miguel  
 Domínguez García, Vicente  
 Domínguez Guerra, Vicente  
 Domínguez Silva, Diego  
 Dorta Rocha, Félix  
 D'Ossall, Felipe  
 Espino Ramírez, José  
 Fabelo Betancort, Camilo  
 Falcón Marrero, Juan  
 Fé, Zacarías de la  
 Fé Cruz Juan de la  
 Fuentes Padrón, Desiderio  
 García Cedrés, Alberto  
 García Díaz, Pantaleón  
 Galindo Galindo, Esperanza  
 García, Agustín  
 García Matos, Juan  
 García Matos, Juan  
 García Montesdeoca, Antonio  
 García Pérez, Isidro  
 García Rodríguez, Ramón  
 Gómez Socorro, Manuel  
 Garrote Mirabal, Manuel  
 Georgeopulcs, Charalambos  
 Gil Monzón, Miguel  
 Goncalvez, Francisco  
 González, Francisco  
 González Castellano, Antonio  
 González Cotarelo, Eustaquio  
 González Cruz, Juan  
 González García, Gregorio  
 González Martín, Alfredo  
 González Martín, José  
 González Montesdeoca, Luis  
 González Pérez, Vicente  
 González Torres, Domingo  
 Gómez Socorro, Antonio  
 González, José  
 Guerra Rodríguez, Santiago  
 Guerra Morejón, Juan  
 Guerra Vega, Francisco  
 Henssing, Pablo  
 Hernández, Fernando  
 Hernández, Francisco-  
 Hernández, Miguel
- San José, 3.*  
*C. 9.*  
*K. 13.*  
*Triana, 77.*  
*C.*  
*León y Castillo, 151.*  
*P. Muñoz, 8.*  
*H. 39.*  
*Farreras.*  
*Remedios, 5.*  
*Triana, 107.*  
*V. Puerto, 37.*  
*Agustín Bravo.*  
*K. 36.*  
*K. 2.*  
*Albareda, 5.*  
*Naval.*  
*San José.*  
*Triana, 134.*  
*Luis Morote.*  
*Naval, 166.*  
*Canalejas, 1.*  
*Mendizábal, 34.*  
*Albareda, 218.*  
*Juan Rejón, 88.*  
*Albareda, 62.*  
*Perojo, 27.*  
*A. Castillo, 112.*  
*Isleta.*  
*Perojo, 2.*  
*Fuentes, 6.*  
*Triana.*  
*Buenos Aires, 8.*  
*Tafira baja.*  
*4a. Puerto.*  
*Tafira.*  
*Tomás Miller, 3.*  
*Santa Catalina.*  
*León y Castillo.*  
*F.*  
*Pelota, 16.*  
*León y Castillo, 53.*  
*Pelota, 11.*  
*Tafira Alta.*  
*Tafira Alta.*

Aguardiente UNICO CON OLOR SABOR A MIEL DE CAÑA.-Suavidad incomparable dentro de su máxima graduación.—Las grandes cantidades importadas demuestran su general aceptación.

## ¿AL COMERCIANTE LE INTERESA?

Calidad, precios, y facilidades en el pago

No sea usted marquista y vele por sus intereses.

¡Por ser rutinario pierde de ganar mucho más!

¿Por qué no importa directamente sus aguardientes de caña de Cuba y deja a los intermediarios que se llevan sus ganancias?

La C.<sup>a</sup> Cubana de Alcohol Industrial y Refinería, Habana (Cuba)

Le ofrece al comerciante su aguardiente



Elaborado por el que hasta hace meses fué durante 30 años químico alambiquero de **EL ANCLA** Echevarría & C.<sup>o</sup> Cárdenas.

Que mediante su secreto elabora una calidad inimitable hasta el día. **Suavidad, aroma y buen gusto.**

El secreto de fabricación consiste en la fermentación de las mieles y elaboración por sistema especial que le da el bouquet amelaza, desapareciendo todo olor desagradable característico en otros aguardientes.

¿Quiere ganar dinero aumentando sus ventas? Despache en su establecimiento el aguardiente **"LA RUEDA"**.

La clientela le ayudará a sus utilidades.

**PIDA USTED HOY MISMO PRECIOS Y CONDICIONES**

A sus agentes exclusivos para Canarias y Africa

**ORIVE y C.<sup>o</sup>—Apartado 115.—Teléfono 323.**

Cable Atalaya:—Las Palmas (Gran Canaria).

Pidan siempre Alcohol Purísimo de 95°/97° Marca **"LA RUEDA"**.—El 80 por ciento del consumo en las islas Canarias PERTENECE A NUESTRA MARCA.



# TE BROOKE BOND



El té de más venta  
en Las Palmas.

El producto selecto de las Huertas de la India y de Ceilán  
*En todos establecimientos de comestibles*  
Paquetes de  $\frac{1}{4}$ ,  $\frac{1}{2}$  y 1 libra.

## ¿QUE ES FLYOSAN?

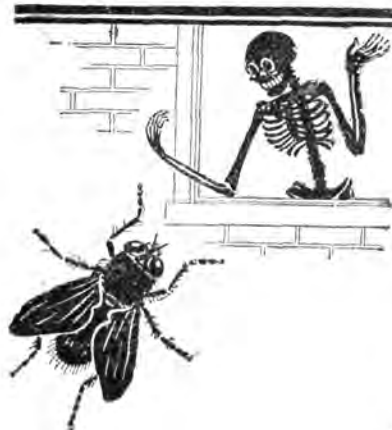

Un insecticida maravilloso que mata las moscas y las hormigas, por millares.

Absolutamente inofensivo para los seres humanos, los animales y las aves.

De venta en las principales droguerías y ferreterías.

Agentes: African & Eastern (Spain), Ltd.

## Las Palmas.

- Hernández, Salvador  
 Hernández García, Andrés  
 Hernández Jiménez, Manuel  
 Hernández Mauricio, Antonio  
 Hernández Sánchez, Antonio  
 Hernández Suárez, Tomás  
 Herrera González, Juan  
 Herrera Suárez, José  
 Jiménez, Juan  
 Jiménez Arencibia, Juan  
 Jiménez Fleitas, Juan  
 Jiménez Nuez, Francisco  
 Jiménez Rodríguez, Blas  
 Kenisch Torres, N.  
 León Sánchez, Francisco  
 León Santana, Andrés  
 López Fontes, Domingo  
 López Hidalgo, Francisca  
 López Santana, José  
 López Suárez, Manuel  
 Marks, John  
 Márquez Melián, José  
 Marrero, Hijos de Juan  
  
 Martel Reyes, Dolores  
 Martín, Celedonio  
 Martín, Salvador  
 Martín de la Fé, Juan B.  
 Martín Melián, Santiago  
 Martín Quintana, Francisco  
 Martínón y Martínez, Antonio  
 Matías Santana, José  
 Mayor Gil, Francisco  
 Mederos, María  
 Medina Artilles, José  
 Medina Rodríguez, Juan  
 Melián Monzón, Antonio  
 Melián Pérez, José Juan  
 Mesa, Eusebio  
 Miralles Quesada, Juana  
 Molina Delgado, Daniel  
 Molina Falcón, Justo  
 Monasterio, Ramón  
 Monzón Medina, José  
 Morales, José Antonio  
  
*Barranco Seco.*  
*General Bravo, 5.*  
*Tafira alta.*  
*Naval, 91.*  
*Sagasta, 116.*  
*Perojo, 12.*  
*Hospital, 15.*  
*R. San Bernardo.*  
*Alfonso XIII.*  
*Paseo de Chil.*  
*Tafira.*  
*Sagasta.*  
*San Nicolás, 26.*  
*Sagasta, 179.*  
*Doctor Déniz.*  
*Marzagán.*  
*Agustín Bravo, 20.*  
*Ramón y Cajal, 7.*  
*Triana, 4.*  
*Mendizábal, 13.*  
*Albareda.*  
*Albareda, 103.*  
*Triana, 116 y L. y Casti-  
 llo, 36.*  
*M. Padrón, 71.*  
*Cano.*  
*Padre Cueto.*  
*Buenos Aires, 1.*  
*Gordillo, 56.*  
*Pelota, 11.*  
*Luis Morote, 38.*  
*Tafira.*  
*Ramón y Cajal, 1.*  
*5-16.*  
*Tomás Miller.*  
*Cano, 10.*  
*Barrancos.*  
*Triana, 116.*  
*León y Castillo, 86.*  
*Sagasta, 149.*  
*E-29.*  
*Albareda, 101 y Pelota, 1.*  
*Reloj, 1.*  
*San José, 150.*  
*C. Moreno, 47.*



# Juan de la Fé y Cruz.

## ALMACENISTA EN GENERAL.

*Especialidad en*  
**Ultramarinos finos y Coloniales.**

*Triana 107. Las Palmas (Gran Canaria)*

Morán García, Jerónimo	<i>Perojo, 45.</i>
Moreno, Agustín	<i>Barrancos.</i>
Mujica Suárez, Ramón	<i>León y Castillo, 4.</i>
Naranjo Enríquez, Tomás	<i>Mendizabal, 11.</i>
Navarro, Bienvenida	<i>Real Rivero.</i>
Navarro Cárdenes, Francisco	<i>T. Puerto.</i>
Navarro Marrero, Juan	<i>León y Castillo, 152.</i>
Ortega, Nicolás	<i>Juan Rejón, 140.</i>
Ojeda Armas, Eliseo	<i>León y Castillo, 61.</i>
Ojeda González, Manuel	<i>Reyes Católicos, 7.</i>
Ortega, Manuel Enrique	<i>Faro, 23.</i>
Padrón, José	<i>Naval, 18.</i>
Padrón Villarreal, Santiago	<i>P: 5.</i>
Paladí Gavela, Manuela	<i>D. J. Navarro:</i>
Palomeque Hidalgo, Dolores	<i>Alejandro Hidalgo, 349.</i>
Peñate Mesa, Domingo	<i>San José, 4.</i>
Peñate Mesa, Pedro	<i>San José, 96.</i>
Perdomo Castro, Juan	<i>Muelle.</i>
Perdomo Montesdeoca, José	<i>Triana, 2.</i>
Perera Sánchez, Juan	<i>Juan Rejón.</i>
Pérez, Esteban	<i>Lonja, 4.</i>
Pérez Acebedo, María	<i>León y Castillo, 180.</i>
Pérez Lopez, Miguel	<i>Carvajal, 26.</i>
Pérez Macías, Antonio	<i>San José, 149.</i>
Pérez Melián, José Juan	<i>Triana, 116.</i>
Pérez Ortega, Juan	<i>R. Risco.</i>
Pérez Rodríguez, Santiago	<i>Suárez Naranjo.</i>
Pérez Vega, Miguel	<i>Barrancos.</i>

## Las Palmas.

## «La Pradera»

Quesada Martín, Pedro  
 Quesada Rodríguez, Juan  
 Quevedo Alonso, Rafael  
 Quintana, Viuda de Alejandro  
 Ramírez Cárdenes, Serafín  
 Ramírez Miranda, Juan  
 Reyes Hernández, Jacinto  
 Rivero Alfonso, Abundio  
 Rivero Ramírez, Antonio  
 Rivero Ramos, Felipe  
 Rivero Santana, Juan  
 Rizo, Manuel  
 Robaina Curbelo, Juan  
 Roca, Viuda de Andrés  
 Rodríguez, Antonio Teodoro  
 Rodríguez, Bruno Federico  
 Rodríguez, Juan B.  
 Rodríguez, Hijos de Juan  
 Rodríguez Barreto, Juan  
 Rodríguez Delgado, Manuel  
 Rodríguez Ferrera, Francisco  
 Rodríguez García, Juan  
 Rodríguez Hernández, Francisco  
 Rodríguez Juanóu, José  
 Rodríguez Martel, Miguel  
 Rodríguez Miranda, Angel  
 Rodríguez Perdomo, Bernardo  
 Rodríguez Pérez, José  
 Rodríguez Pérez, José  
 Rodríguez Ramírez, José  
 Rodríguez Rodríguez, Fermín  
 Rodríguez Santana, Juan  
 Rodríguez Sosa, Salvador  
 Rojas Machón, José  
 Roque Castellano, Felipe  
 Roque Verona, Santiago  
 Ruano Nuez, Pedro  
 Ruiz Saavedra, Francisco  
 Sánchez, Francisco  
 Sánchez, Francisco  
 Sánchez, Manuel  
 Sánchez Pérez, José  
 Sánchez Ruiz, Angel  
 Sánchez Sánchez Manuel

*Pelota, 1.*  
*Canalejas, 53.*  
*León y Castillo, 94.*  
*Triana, 1.*  
*Federico León, 18.*  
*Aguadulce.*  
*Tafira.*  
*Fondillo.*  
*Federico León.*  
*Canalejas.*  
*Albareda, 27.*  
*Tafira.*  
*León y Castillo, 126.*  
*León y Castillo, 10.*  
*Agustín Bravo, 29.*  
*Federico León, 289.*  
*Federico León, 206.*  
*Mendizábal.*  
*Cairasco, 4.*  
*P. Viento.*  
*Albareda, 254.*  
*Perdomo, 12.*  
*Risco, 101.*  
*Pelota, 8.*  
*Lonja, 10.*  
*Reloj, 1.*  
*Tafira.*  
*Lazareto.*  
*Gordillo, 22.*  
*San José.*  
*León y Castillo, 142.*  
*Peregrina, 2.*  
*Viera y Clavijo, 4.*  
*Mendizábal, 17.*  
*Carvajal.*  
*Buenos Aires, 34.*  
*Alejandro Hidalgo, 241.*  
*Carmen.*  
*A. Jones, 4.*  
*San José, 15.*  
*San Nicolás, 102.*  
*Pérez Galdós.*  
*A. Alvarado.*  
*Risco, 42.*  
*León y Castillo, 116.*

Santa Catalina Shipe Supply C.º	<i>Albareda.</i>
Santamaría, Viuda de Rafael	<i>Pelota, 15.</i>
Santamaría, Viuda de Rafael	<i>Perojo, 3.</i>
Santana, Irene	<i>9-25.</i>
Santana, Rafael	<i>Perojo, 2.</i>
Santana Equidano, Rafael	<i>Pelota, 15.</i>
Santana Muñoz, Pedro	<i>Albareda, 212.</i>
Santana Sánchez, José	<i>León y Castillo, 18.</i>
Santo, Sebastián	<i>Puente Palo.</i>
Silva, Augusto de	<i>Puerto.</i>
Solberg, H. O.	<i>Federico León, 7.</i>
Sosa Martín, Miguel	<i>Tomás Miller, 54.</i>
Sosa Montesdeoca, Nicolás	<i>C. de Chile.</i>
Sosa Sosa, Ceferino	<i>C. de Chile; 25.</i>
Suárez Cabrera, José	<i>Buenos Aires.</i>
Suárez Enríquez, María Antonia	<i>E-34.</i>
Suárez Jiménez, Manuel	<i>Cano.</i>
Suárez Pérez, Juan	<i>Buenos Aires, 15.</i>
Torres, N. Konich	<i>Sagasta, 170.</i>
Torres Canciano, Encarnación	<i>Marzagán.</i>
Torres Suárez, Antonio	<i>Espíritu Santo, 27.</i>
Torres Suárez, Francisco	<i>León y Castillo,</i>
Umpiérrez Socorro, María	<i>Naval, 75.</i>
Vega Rodríguez, Ignacio	<i>H-39.</i>
Vera Jorge, Manuel	<i>Pamochamoso.</i>

## Comisionistas

African and Eastern (Spain) Ltd.	<i>Viera y Clavijo, 28.</i>
Aguilar Bages, Andrés	<i>Pedro Díaz.</i>
Aguilar Gómez, José	<i>Espíritu Santo, 10.</i>
Alcázar Arana, Manuel	<i>Domingo J. Navarro, 34.</i>
Alsó, José M.	<i>Aguadulce, 23.</i>
Aquino González, Emilio	<i>Torres, 11.</i>
Armas Quintero, Tomás	<i>León y Castillo, 40.</i>
Augener, Enrique	<i>Pérez Galdós, 39.</i>
Ayala Benítez, Juan	<i>Domingo J. Navarro, 3.</i>
Baztán, Carlos	<i>Santa Ana, 1.</i>
Benítez Domínguez, José	<i>Santo Domingo, 3.</i>
Benítez Morejón, Adolfo	<i>Canalejas, 14.</i>
Bermúdez Alfonso, Francisco	<i>Travieso, 10.</i>
Bethencourt del Río, Juan	<i>Venegas, 36.</i>
Bogel, Henrique	<i>Canteras, 454.</i>
Bordes Claverie, Juan	<i>Triana, 138.</i>
Bosch Pérez, Gabriel	<i>Torres, 15.</i>

*Importación.*

*Exportación.*

# Viuda de Enrique Valenzuela de Silva

Casa fundada en 1900.

*Agentes Comerciales Colegiados*

Correspondencia: en español y francés.

Comisiones

Representaciones

Consignaciones

Tránsitos

Direcciones { Telegráfica } VALENZUELA  
                  { Cablegráfica }

Código A. B. C. 5.<sup>a</sup> Edición. — Correos: Apartado 107.

*"General Bravo", núm. 26.*

LAS PALMAS (Gran Canaria).

SUCURSAL EN: SANTA CRUZ DE TENERIFE.

Casa Subsidiaria: VALENZUELA & GOU

Banco Nova Scotia, 308.

HABANA. Cuba.

# ORIVE & COMPAÑIA

Importación-Exportación-Comisiones y Consignaciones

Oficinas: Calle de Canalejas, 16

Las Palmas (Gran Canaria)

Comisarios de Averías de varias Cías. de Seguros Marítimos.

Seguros contra incendios, marítimos y cascos de buques; representantes de importantes Cías, Nacionales y Extranjeras.

Representantes de

**Oklahoma City Mill & Elevator Company**

Los Molinos Harineros más importantes del Sur de los Estados Unidos. U. S. A.

Las mejores harinas que se importan en Canarias, son las que vende la **Oklahoma City Mill & Elevator C.<sup>o</sup>** bajo sus acreditadísimas marcas: "**Certificado de Oro**", "**Superior**" y "**Waverly**". Precios y condiciones de venta sin competencia, solicítenos detalles que le suministraremos muy gustosos.

---

## Herederos de José Gener. Habana.-Cuba.

Fabricantes de los afamados Tabacos, Cigarrillos y Picaduras, marcas:

*"La Excepción" y "Hoyos de Monterrey"*

---

**Compañía Cubana de alcohol Industrial y refinerías**  
**S. A. Habana (Cuba).**

La Destilería más moderna e importante de Cuba, cuyos aguardientes y alcoholes se vienen importando en Canarias, con la marca "**LA RUEDA**", de fama mundial.

De venta en todos los establecimientos del Archipiélago.

## Las Palmas.

- Bravo Naranjo, Luis  
 Briganty Pérez, Rodolfo  
 Brosa Roger, José  
 Bruno Suárez, Francisco  
 Buriel, Ramón  
 Caballero Rodríguez, Francisco  
 Cabrera Hernández, Salvador  
 Cárdenes, Domingo F.  
 Carrillo, Antonio Alfonso  
 Casillas, Viuda de Juan  
 Castellano y Martínez  
 Castro Santana, José R. de  
 Chazal, Luciano  
 Colling, Edmundo y Compañía  
 Compte Kaila, Pedro  
 Correro, Alberto  
 Croissier Salazar, Manuel  
 Curbelo Santos, José  
 Curt Hermann  
 Delisau, Emilio  
 Díaz Curbelo, José  
 Díaz Montenegro, Francisco  
 Domínguez Palacios, Ramón  
 Doreste, Ventura  
 Doreste Chirino, Antonio  
 Doreste Falcón, Jacinto  
 Doreste Marrero, Tomás  
 Duarte Zuasti, Rafael  
 Duéche, Alfredo  
 Dumpiérrez Martín, Antonio  
 Eggers, Juan  
 Franchy de Rosa, Carlos  
 Gallardo G. Navera  
 García Hermanos  
 García Martín, Pedro  
 García Mesa, Sixto  
 García Rodríguez, Pedro  
 Geribach, Eduardo  
 Gerutu, Federico  
 Gilbert, B. J.  
 Golding, John W.  
 González Alemán, Francisco  
 González Bofa, José  
 González Correa, Fernando  
 González González, Juan B.  
 Cano, 6.  
 San Nicolás, 9.  
 Viera y Clavijo, 18.  
 Ferrera, 12.  
 Villavicencio, 4.  
 Triana, 136.  
 Pérez Galdós, 7.  
 León y Castillo, 56.  
 Cano, 18.  
 Perojo, 44.  
 Canalejas, 58.  
 Alfonso XIII, 12.  
 Cairasco, 3.  
 Arenas, 19.  
 Triana.  
 Ramón y Cajal, 6.  
 Sagasta, 63.  
 Buenos Aires, 21.  
 Triana, 54.  
 Mendizábal, 51.  
 Viera y Clavijo, 25.  
 Viera y Clavijo, 19.  
 Peregrina, 9.  
 Doctor Déniz, 2.  
 León y Castillo, 47.  
 Arena, 5.  
 Domingo J. Navarro, 6.  
 Castrillo, 19.  
 Canteras.  
 Pérez Galdós, 38.  
 Domingo J. Navarro, 25.  
 Domingo J. Navarro, 9.  
 Travieso, 14.  
 Plaza S. Antonio Abad, 2  
 Arena, 11.  
 Plaza San Bernardo, 14.  
 San Nicolás, 23.  
 Perdomo, 27.  
 Sagasta, 39.  
 Viera y Clavijo.  
 Perdomo, 6.  
 Villavicencio.  
 Canalejas, 37.  
 Travieso, 4.  
 Torres, 18.

- González Henríquez, Federico  
 González Hernández, Enrique  
 Grand, Navarro  
 Griera Coll, Esteban  
 Guerra Navarro, Antonio  
 Guerra del Río, Cayetano  
 Gunther, Federico  
 Guzmán, Juan A.  
 Henríquez Vizcaíno, Antonio  
 Herm, Priz  
 Hernández, Miguel  
 Hernández Baufsta, Augusto  
 Hernández Garabote, Manuel  
 Hernández Garabote, Rafael  
 Hernández Naranjo, Aniano  
 Hernández Pérez, Salvador  
 Hernández Prieto, Cristino  
 Hernández Reyes, Antonio  
 Hernández Sánchez, José  
 Hernández Suárez, Sebastián  
 Hernández Zumibado, Manuel  
 Jaén Díaz, Lorenzo  
 Jorge García, Manuel  
 Kaehle C. H. R.  
 Krausser, Ricardo N.  
 Kuntres, Luis José  
 Lemes Sañina, Juan  
 León García, Pedro  
 León y Morales, Pedro  
 Lillie, Guillermo  
 Linares, Miguel  
 Linares Jiménez, Manuel  
 López Brito, Juan  
 López Moreno, Juan  
 Machín Monzón, José  
 Mahuzien Henry, Ernest  
 Madian, José M.  
 Márquez Ortega, Gaspar  
 Marín Martín, Marcial  
 Matos, Salvador  
 Mederos Melián, José  
 Melián, Manuel  
 Melián Falcón, Agustín  
 Melián Pérez, Manuel  
 Melián Suárez, Francisco  
 Fuentes, 4.  
 Domingo J. Navarro, 38.  
 General Vives, 167.  
 Arena, 9.  
 Perdomo, 33.  
 Pérez Galdós, 12.  
 Sagasta, 39.  
 Castillo, 19.  
 Colmenares, 25.  
 Juan Rejón.  
 Viera y Clavijo, 12.  
 San Bernardo, 20.  
 Torres, 5.  
 Cairasco, 1.  
 Cebrián, 32.  
 Peregrina, 14.  
 Domingo J. Navarro, 3.  
 Plaza San Bernardo.  
 Perdomo, 16.  
 Cano, 20.  
 Moriscos, 9.  
 Pérez Galdós, 33.  
 Viera y Clavijo 28.  
 Perdomo, 16.  
 Muro, 10.  
 Domingo J. Navarro, 3.  
 Viera y Clavijo, 21.  
 Murga, 19.  
 Dolores de la Rocha.  
 Triana, 91.  
 Cano, 14.  
 Cano, 14.  
 San Bernardo, 12.  
 Viera y Clavijo, 38.  
 León y Castillo, 21.  
 8-1.  
 Cebrián, 13.  
 Arena, 14.  
 Pérez Galdós, 7.  
 Domingo J. Navarro, 29.  
 Munguía, 1.  
 Buenos Aires, 33.  
 Triana, 94.  
 Perojo, 20.  
 Castillo.

# Juan Vernetta Grech

*Comisiones y Representaciones*

Oficinas: Cano, 29, Las Palmas

Dirección telegráfica: *Vernetta*.

*Representante de:*

Rylands & Sons, Ltd., MANCHESTER  
Lever Brothers, Ltd., LIVERPOOL  
J. & J. Colman, Ltd., LONDON

---

## José Pesce Cosentino

AGENTE COMERCIAL COLEGIADO

Comisiones-Representaciones-Transportes  
Tránsitos y Consignaciones.

*Solicita agencias y representaciones de fábricas  
y Casas exportadoras en Tejidos, Géneros  
de Punto y Calzados, especialmente; y en gene-  
ral, en toda clase de artículos.*

Códigos en uso: { A. B. C. 5.<sup>a</sup> Edición mejorada  
A. B. C. 6.<sup>a</sup> »  
Clave telegráfica «COLON»

Direcciones. { Postal : Apartado de Correos, n.º 73.  
Telegráfica: «PESCECO»-Las Palmas  
Telefónica : Número 365

Calle de Triana, n.º 114.-*Las Palmas* (Gran Canaria).



Manuel Melián Pérez

Calle "Perojo", n.º 20.

Representaciones de Casas Nacionales  
y Extranjeras.

Especialidad en azúcares y café

**Representación para las Canarias,  
de la acreditada Cerveza**

**" EL MOLINO "**  
y del Wisky

**" BLANDY ' S "**

Dirección Telegráfica:

MELIAMPER - Las Palmas.

Apartado:

n.º 56.

Códigos:

A B C, 5.ª Edición  
Bentley  
Particular

Teléfono; N.º 389.

Las Palmas (Islas Canarias)

## Las Palmas.

- Méndez, Julio L.  
 Molina González, Pedro  
 Morales Bueno, Basilio  
 Morales Fleitas, Manuel  
 Navarro y Doreste  
 Navarro Manly, Andrés  
 Navarro Reyes, Antonio  
 Navarro de la Torre, Bernardo  
 Neira Vázquez, Francisco  
 Oramas Castro, José  
 Orive y Compañía  
 Ortega y Cruz, Esteban  
 Ortoll del Monte, Juan  
 Paefow, Carlos  
 Peano Vinay, Juan  
 Pérez y Compañía, Ltd.  
 Pérez Domínguez, Hugo  
 Pérez Medina, Rafael  
 Pérez Perdígón, Juan  
 Pesce, Pedro  
 Pesce Cosentino, José  
 Pireffy, Jorge  
 Pirez Bethencourt, Joaquín  
 Portillo Hernández, Agustín  
 Quintana Arencibia, Pedro  
 Ramírez, Diego  
 Ramírez, Francisco A.  
 Ramírez Rodríguez, Blas.  
 Ramistred, Friach  
 Rancel, Emilio  
 Ranisch, Fritsh  
 Raventós Font, Pedro  
 Reed, Carlos  
 Reina Pérez, Luis  
 Revuelta Gres, Juan  
 Río y González, Juan del  
 Roca Bosch, Tomás  
 Rodríguez Alvarez, Juan  
 Rodríguez Iglesias, Blas  
 Rodríguez Iglesias, José  
 Rodríguez López, Alvaro  
 Rodríguez Rodríguez, Francisco  
 Rodríguez Rodríguez, Francisco  
 Rogel, Enrique  
 Ruíz Blanco, Francisco  
 Domingo J. Navarro, 4.  
 Pérez Galdós, 10.  
 Triana, 5.  
 Viera y Clavijo, 37.  
 San Bernardo, 17.  
 Buenos Aires, 50.  
 Buenos Aires, 19.  
 Santa Catalina.  
 Buenos Aires, 39.  
 Cebrían, 38.  
 León y Castillo, 10.  
 Villavicencio.  
 Cano, 26.  
 Santa Ana, 13.  
 Constantino, 10.  
 Cano, 14.  
 Buenos Aires.  
 Buenos Aires, 25.  
 Torres, 5.  
 Arena, 11.  
 Triana, 114.  
 Pérez Galdós, 21.  
 Viera y Clavijo, 20.  
 Domingo J. Navarro, 8.  
 Juan Rejón.  
 Buenos Aires, 38.  
 Obispo Rabadán, 39.  
 León y Castillo, 12.  
 Pérez Galdós, 7.  
 León y Castillo, 33.  
 Pérez Galdós, 7.  
 León y Castillo, 99.  
 Padre Cueto, 4.  
 Cano.  
 Cano, 29.  
 Cebrían (esquina Perojo)  
 Secretario Artiles.  
 Arena, 5.  
 Peregrina, 16.  
 Cano, 36.  
 Padre Cueto.  
 Pérez Galdós, 23.  
 San Bernardo.  
 Canteras, 54.  
 Domingo J. Navarro, 32.

# *José R. de Castro.*

## Comisiones y Representaciones

---

Código: A B C 5.<sup>a</sup> Edición mejorada.

Dirección telegráfica:

José Castro-Las Palmas.

Dirección postal:

"Alfonso XIII-12.

---

## **L. Jaén Díaz**

Agente Comercial Colegiado (matriculado)

**Pérez Galdós, 33.**

LAS PALMAS (Gran Canaria).

Apartado de Correos núm 9.

**Representaciones de Casas Nacionales y Extranjeras.**

Dirección telegráfica: LORENANTO-Las Palmas.

Código en uso: A B C 5.<sup>a</sup> Edición.

SUB-AGENCIAS en:

Santa Cruz de Tenerife, Santa Cruz de la Palma, y Arrecife de Lanzarote.

---

## **Antonio Dumpierrez Martín.**

*Representante*

*de*

*Casas Nacionales y Extranjeras,*

*y Exportador de frutos.*

**"Pérez Galdós", 38.**

**Las Palmas**

# Emilio Delisau

CASA FUNDADA EN 1890

*Comisiones Representaciones  
Consignaciones.*

**Calle de Mendizábal, 51- LAS PALMAS  
(Gran Canaria)**

Dirección telegráfica: Delisau, Las Palmas

Teléfono núm. 366.

Cuentas corrientes con { Banco de España  
{ Brank of British West Africa  
{ Banco Hispano-americano

*Representante en Canarias de las Casas:*

Instituto de Biología y Sueroterapia *IBYS*,  
Madrid.

Laboratorio de leches preparadas, Córdoba.

Laboratorio Asensi, Xerry y Cía, Valencia.

Laboratoires Réunis, París.

Lipton, Limited, London.

Hermann Loewenstein, New-York.

# Juan A. Guzmán

**Agente General para las Islas Canarias, de importantes Casas nacionales y extranjeras en toda clase de artículos.**

**Abonos-Cereales-Azúcar-Viveres-Tejidos-Confecciones-Artículos de lujo-Maquinaria-Material de Empaquetado de frutos-Materiales construcción, etc. etc.**

**Oficina: Calle Castillo, 19.**

**Apartado n.º 182.**

**Las Palmas — (Gran Canaria).**

---

## Castellano y Martínez

**Comisiones, Representaciones, Consignaciones.**

**Canalejas 58, Las Palmas-Alvarez 11, Arucas.**

**(GRAN CANARIA)**

**Dirección Telegráfica: CASTELMARTI.**

**Agentes exclusivos para las Islas Canarias, de la célebre**

**CHOCOLATERIA "DUC" DE AMBERES.**

**Chocolates, Bombones de lujo, Caramelos, Cremas, etc.**

---

Sánchez Bellido, Manuel  
Sánchez López, José  
Santamaría Ferrandiz, Rafael  
Sintes Reyes, Tomás  
Suárez Cabrera, Andrés  
Suárez y Medina  
Torre, Bernardo de la  
Torre Cominges, Manuel de la  
Torres, Juan S.  
Torres León, Alejandro  
Torres Sosa, Alejandro

Alfredo L. Jones, 6.  
Torres, 17.  
Buenos Aires, 38.  
Triana, 91.  
Cano, 36.  
Buenos Aires, 19.  
Buenos Aires, 12.  
Viera y Clavijo, 44.  
Agustín Bravo, 16.  
Carvajal, 23.  
Carvajal, 23.

Umpierrez, Antonio  
Valenzuela, Viuda de Enrique  
Vernetta Grech, Juan  
Viera García, Miguel  
Villavicencio Calvo, José  
Wallach, León  
Wood, Sebastián  
Zureda Sansó, Guillermo

*Pérez Galdós, 38.*  
*General Bravo.*  
*Cano, 29.*  
*Bravo Murillo, 5.*  
*Triana, 104.*  
*Triana, 33.*  
*Domingo J. Navarro, 19.*  
*15 de Noviembre.*

## Confiteros

Bethencourt, Lameano  
Ganivet, Ramón  
González Alzola, Ana  
Hiller, Enrique  
Hiller, Enrique  
Juan Roca, Bartolomé  
López, María  
Morales Suárez, Manuel  
Muñoz Calvo, Manuel  
Padrón Armas, Bonifacio  
Panificadora alemana  
Panificadora alemana  
Pérez, Agustín S.  
Pérez, Agustín S.  
Sociedad Panificadora

*León y Castillo, 43.*  
*Triana.*  
*Progreso, 19.*  
*Federico León.*  
*Albareda, 156.*  
*Triana.*  
*Progreso.*  
*Viera y Clavijo, 16.*  
*Cano, 12.*  
*San Francisco, 32.*  
*Pelota, 2.*  
*Pedro Díaz, 11.*  
*Cano.*  
*León y Castillo.*  
*León y Castillo.*

## Contratistas

Artiles Pérez, Daniel  
Bosch y Sinfes  
Gil González, Miguel  
González Suárez, León  
Kunze Kunze, Pablo  
Martín F. de la Torre, Miguel  
Montesdeoca, Celestino  
Montesdeoca, Roque  
L'Omnium d'Entreprises

*C. Chile, 5.*  
*Cano.*  
*Venegas, 2.*  
*Perojo.*  
*Arenas, 18.*  
*Buenos Aires, 35.*  
*Canalejas.*  
*Canalejas.*  
*Triana, 77.*

## Consignatarios de buques

Alzola Apolinario, Rafael  
Bautista y Martínón  
Blandy Bros & C.º (Grand Canary) Ltd.

*Muelle Santa Catalina.*  
*Federico León, 4.*  
*Federico León, 8.*

# F. Caballero y Rodríguez

*Agente de las Cías. de Navegación:*

Lloyd Brasileiro, Río de Janeiro.

Lloyd Mediterráneo, Génova.

Società Ligure di Armamento, Génova,

Y OTRAS.

*Concesionario exclusivo en Canarias de la.*

**Società Italiana Pirelli, Milán.**

PARA LA VENTA DE:

Neumáticos

Semi-neumáticos

Macizos

Conductores eléctricos

Artículos sanitarios

Manufactura general del caucho

*Agente de las Cías de Seguros:*

**LA CATALANA**

**ASSICURAZIONI GENERALI**

**LA EQUITATIVA (Fundación Rosillo)**

**LA ANONIMA DE ACCIDENTES**

**CAJA DE PREVISION Y SOCORRO**

**Incendios.**

**Marítimos.**

**Vida.**

**Accidentes.**

**Representante de Casas Nacionales y Extranjeras para la venta de toda clase de tejidos, comestibles, materiales de construcción, etc.**

**TELEGRAMAS "ORELLABAC".**

**APARTADO NÚM. 91.-TELÉFONO, 261.**

**MAYOR DE TRIANA, 136.**

**LAS PALMAS (CANARIAS).**

Alvaro Rodríguez López  
*Consignatario de buques*

Santa Cruz de Tenerife,  
Las Palmas, Puerto Orotava.

AGENT FOR:

Fred. Olsen & Co., Oslo  
Den Norske Syd-Amerika,  
Linje, Oslo.  
C. K. Hansen, Kjobenhavn

T. H. Skogland & Son A/s  
Haugesund.  
Det Bergenske Dampskibs-  
selskap, Bergen.

**Fred. Olsen Linie**

SERVICIO SEMANAL DIRECTO DE VA-  
PORES FRUTEROS ENTRE LAS ISLAS  
CANARIAS, LONDRES Y DIEPPE  
(FRANCIA).

Estos vapores atracan al muelle de Santa Catali-  
na, del Puerto de La Luz, para recibir la  
carga y efectuar la descarga; en el «Middle-  
ton Wharf», uno de los mejores situa-  
dos de Londres, y en los de Diep-  
pe, propiedad de la Casa.



# Bautista y Martínón

**CONSIGNATARIOS DE VAPORES EN  
Las Palmas, Santa Cruz  
de Tenerife y Casablanca**

*Representantes de las siguientes líneas:*

Compañía Trasmediterránea . . . . .	<b>Barcelona.</b>
American West African Line . . . . .	<b>New-York.</b>
Roland Linie A. G.. . . . .	<b>Bremen.</b>
A. H. Bull & Co. . . . .	<b>New-York.</b>
Société Navale de l'Quest. . . . .	<b>Paris.</b>
Comp. <sup>a</sup> Marítima del Nervión. . . . .	<b>Bilbao.</b>
Ward-Line Cuba Mail Steamship C. <sup>o</sup>	<b>New-York.</b>
Cia. Colonial de Navegacao . . . . .	<b>Lisboa.</b>
Kerr Steamship Company. . . . .	<b>New-York.</b>
J. Lauritzen. . . . .	<b>Copenhague.</b>
Munson Steamship Line . . . . .	<b>New-York.</b>
Marius Nielsen & Son . . . . .	<b>Copenhague.</b>

Telegramas { **Yanquee** — **Las Palmas**  
**Yankiman** — **Tenerife**

## Las Palmas.

Bordes Claverie, Juan	<i>Triana, 138.</i>
Caballero y Rodríguez, Francisco	<i>Triana, 136.</i>
Cambreleng, Fernando	<i>Triana.</i>
Compañía Carbonera de Las Palmas	<i>Federico León, 38.</i>
» de Combustibles Oceánica Ltd.	<i>Padre Cueto, 4.</i>
» Escandinava de las Canarias	<i>Federico León, 20.</i>
» General Canaria de Combustibles, S. A.	<i>Albareda.</i>
» Nacional de Carbones Minerales	<i>Federico León, 28.</i>
Cory Hermanos	<i>Albareda, 191.</i>
Curbelo y Compañía, Miguel	<i>Muro, 3.</i>
Curbelo Santos, José	<i>Buenos Aires, 21.</i>
Elder Dempster (Grand Canary) Ltd.	<i>Muelle Santa Catalina.</i>
Grand Canary Coaling C.º	<i>Muelle Santa Catalina.</i>
Gutiérrez Brito, Rafael	<i>Peregrina, 7.</i>
Hernández Mauricio, Antonio	<i>Plaza Ramón Franco.</i>
Hernández Sánchez, José	<i>Perdomo.</i>
Kruzic Turina, Juan	<i>Presidente Alvear, 37.</i>
Miller y Compañía	<i>Muelle Santa Catalina.</i>
Rodríguez López, Alvaro	<i>Padre Cueto, 4.</i>
Sindicato Agrícola del Norte de Gran Canaria	<i>Parque Santa Catalina.</i>
Torre, Bernardo de la	<i>Buenos Aires, 12.</i>
Woermann Linie Ltd.	<i>Albareda, 153.</i>
Yeoward, Ricardo J.	<i>Muelle Santa Catalina.</i>

## Corredores de Comercio Colegiados

Artiles Fabelo, Juan	<i>Buenos Aires, 5.</i>
Inglott Artiles, Francisco	<i>San Agustín.</i>
Inglott Artiles, Rafael	<i>San Agustín.</i>
Lara Henríquez, Fernando de	<i>Colmenares.</i>
Pereira Vázquez, José C.	<i>Banco Hispano Americano.</i>
Río León, Jerónimo del	<i>San Agustín.</i>
Rodríguez Martín, Juan	<i>Hospital.</i>
Sarmiento Pérez, José.	<i>Pérez Galdós.</i>

## Corredores libres

Benjamín López, Domingo	<i>Buenos Aires, 3.</i>
-------------------------	-------------------------

## Corredores de fincas

Carvajal Matos, José  
Hernández Reyes, Juan  
Jaizme Medina, Edmundo

*Perdomo.*  
*Eduardo.*  
*Colón, 5.*

## Cuadros (Molduras, marcos, etc.)

García de la Torre, Andrés  
López Almeida, Nemesio  
Méndez, Raimundo

*Malteses.*  
*Primo de Rivera.*  
*San Cristóbal.*

## Curtidos (almacenes de)

Artiles, Viuda de Antonio  
García Martín, Manuel  
Juan Roca, Bartolomé  
Morales de Doreste, Dolores  
Morales Rodríguez, Pedro  
Rodríguez Gufiérrez, José  
Suárez Perera, Francisco

*Buenos Aires, 5.*  
*Sagasta, 19.*  
*Triana.*  
*Juan de Quesada.*  
*Pelota, 3.*  
*Cano, 40.*  
*Triana, 85.*

## Dentistas

Cervera y Solanich, Tomás  
Gadea, Vicente  
Graziani, Agostino  
Mascías Aguilar, Manuel  
Pérez Caballero, Alejandro  
Sánchez, Pablo  
Velázquez, Juan

*Juan de Quesada, 14.*  
*Triana.*  
*Viera y Clavijo, 34.*  
*Triana, 40.*  
*Triana, 98.*  
*Viera y Clavijo, 34.*  
*Triana, 55.*

## Droguerías

Brito Pérez, Ildelfonso  
Díaz Montenegro, Laurent  
Espinosa Machín, Antonio  
Fernández Ortega, Santiago  
Fernández Ortega, Leopoldo  
Gómez Navarro, Cástor  
Guardia Rosales, Eduardo de la  
Jiménez Martí, Fernando

*Viera y Clavijo, 2.*  
*Viera y Clavijo.*  
*Triana, 29.*  
*Juan Rejón, 43.*  
*León y Castillo, 140.*  
*Triana.*  
*Albareda, 124.*  
*Triana, 83.*

Las Palmas.

Marquez O, Faustino  
Rodríguez, Abraham  
Rollan Lurias, Juan

*Viera y Clavijo.*  
*Agustín Bravo.*  
*Juan Rejón, 100.*

## “La instaladora Eléctrica.”

# Maquinaria y Materiales Eléctricos.

“Triana”, 106.

*Las Palmas.*

### Efectos navales

García Bermúdez, Rosendo  
Pino Rodríguez, Antonio del

*Albareda, 183.*  
*Pedro del Castillo.*

### Electricidad (Venta de material eléctrico)

Cabrera del Rosario, José  
Castro Caubín, Fernando  
Cuevas Rueda, Carlos  
Gebauer, Arturo  
Jiménez Rodríguez, Antonio  
Miranda Márquez, Juan  
Puga Martínez, Luis de  
Santana Torres, Felipe  
Wallach, León

*León y Joven, 14.*  
*Cano, 35.*  
*Albareda, 166.*  
*Obispo Rabadán.*  
*General Bravo, 14.*  
*Triana, 106.*  
*Albareda, 95.*  
*Triana, 74.*  
*Triana, 33.*

### Encajes

Chamberg, J. D.  
Dhanamall Chellaram  
Dhanamall Chellaram

*Triana, 54.*  
*Triana, 45.*  
*Cairasco.*

Meharam Bros y Compañía  
 Meharam Bros y Compañía  
 Regidor García, José

*Triana, 2.*  
*Muro, 1.*  
*Triana, 51.*

## Encuadernación (Taller de)

Diario de Las Palmas  
 Librería El Sol

*Buenos Aires.*  
*Viera y Clavijo, 24.*

## Esmaltadores

Cubas Ortega, Juan  
 Santana Socorro, Jesús  
 Vega García, Cirilo

*Triana, 1.*  
*Cano.*  
*Sargento Llaga.*

## Espectáculos

Alonso Álvarez, José  
 Cinematógrafo  
 Cabrera Espino, José  
 Cinematógrafo, «Pabellón Tafira»  
 Campo de Deportes Canario  
 Luchas canarias  
 Campo de Deportes España  
 Cinematógrafo y deportes  
 Circo Cuyás  
 Teatro y cinematógrafo  
 Chirino, Antonio  
 Cinematógrafo  
 Prieto Silva, Francisco  
 Cinematógrafo  
 Solares Porta, José  
 Cinematógrafo  
 Teatro Pérez Galdós  
 Teatro  
 Torres Fleitas, Juan  
 Cinematógrafo «Salón Torrecine»

*Puerto.*  
*Tafira.*  
*Canalejas.*  
*Paseo Alejandro Hidalgo.*  
*Viera y Clavijo, 11.*  
*Matías Padrón.*  
*Albareda.*  
*Sagasta.*  
*Lentini.*  
*Hernán.*

## Explosivos (Venta de)

León Rivero, Manuel  
 Viuda de Sixto Flores

*San José, 6.*  
*Sagasta, 35.*

# Sindicato Agrícola del Norte de Gran Canaria

Puerto de La Luz - Las Palmas.

Dirección Telegráfica: Uniexports-Las Palmas

Consignataria de la Exportación de Gran Canaria

Consignatarios de vapores

**Servicio Semanal entre Las Palmas, Tenerife  
y Burdeos con magníficos cruceros rápidos.**

---

R. M.<sup>c</sup> GARVA

Exportador de las famosas marcas

**"ALPHA" y "BETA"**

Plátanos "R. M.<sup>c</sup> G." y "E. F. S."

Almacén, calle "Isla de Cuba". (Puerto de La Luz).

---

**José Rodríguez Marrero**

*Exportador de Bananas y Tomates*

LAS PALMAS, "CEBRIAN", 31.

**Paris** - Almacén: 39, Rue de "Bourdonnais".  
Oficina: 25, Rue de "Turbigo".

## Exportadores de frutos

African Eastern (Spain) Ltd.  
Alamo Armas, Mafías

Alvarado, Antonino  
Baez del Toro, Francisco  
Betancort, Antonio  
Betancort, Hijos de Diego  
Betancort Calderín, Antonio  
Bosch, Gabriel  
Bravo de Laguna, Benigno  
Cabrera González, Agustín  
Curbelo y Compañía, M.  
Dávila, Viuda de Luis  
Dittmer, Carl  
Dumpiérrez Martín, Antonio  
Dunn, Geor Spencer  
Esteve y Bañuls  
Félix Hernández, Francisco  
Fyffes Ltd.  
Gómez, Juan Francisco  
Gómez y Compañía, Hijos de Antonio  
González Suárez, Rafael  
Henríquez, Sixto  
Hernández, Francisco Félix  
Hernández Martín, Manuel  
Hernández López, Vicente  
Kaufman, Charles  
Ley, Luis  
López Guerra, Manuel  
Mc. Garva, Roberto  
Manchado, Segundo  
Manrique de Lara, Fernando  
Marrero, Viuda de Antonio  
Marrero, Juan  
Medina, Pilar, Viuda de Suárez  
Montesdeoca, Antonio P.  
Morán Hernández, Antonio  
Naranjo Díaz, Bruno  
Navarro Sánchez, Gabriel  
Peñate Quevedo, Cristóbal  
Padrón Morales, Francisco  
Pérez Miranda, Salvador  
Pérez Suárez, Domingo

Viera y Clavijo, 28.  
Carretera de Tamaraceite,  
3.

Eusebio Navarro.  
Alonso Alvarado, 6.  
Puerto de la Luz.  
Puerto de la Luz.  
Sagasta.  
Torres, 15.  
Domingo J. Navarro.  
Domingo J. Navarro, 3.  
Muro, 3.  
Venegas.  
Albareda, 153.  
Pérez Galdós, 38.  
Agustín Bravo, 35.  
Tomás Miller, 54.  
Bravo Murillo.  
Venegas, 10.  
Cano, 26.  
Cano, 26.  
Perdomo, 28.  
Corazón de María.  
Bravo Murillo, 11.  
Triana, 66.  
Buenos Aires, 3.  
Federico León, 20.  
Alejandro Hidalgo, 299.  
General Bravo.  
Alcarabaneras.  
Cairasco.

Buenos Aires.  
Venegas.  
Canteras.

Puerto de la Luz.

Venegas, 46.  
Alcarabaneras.  
Ciudad Jardín.  
Peregrina, 9.  
San Lorenzo.

## Las Palmas

Pulido González, Antonio	<i>San Pedro, 4.</i>
Reed, Carlos	<i>Padre Cueto, 4.</i>
Rodríguez Marrero, José	<i>Cebrián, 31.</i>
Rodríguez Moreno, Antonio	<i>Tafira.</i>
Sagaceta, Fernando	<i>Viera y Clavijo.</i>
Sindicato Agrícola del Norte de Gran Canaria	<i>Cirilo Moreno, 12.</i>
Sintes, Guillermo	<i>Canalejas.</i>
Suárez, Viuda de José	<i>Canteras.</i>
Suárez Cárdenas, Pedro	<i>Viera y Clavijo.</i>
Suárez López, Lorenzo	<i>Venegas, 46.</i>
Suárez y Medina	<i>Buenos Aires, 22.</i>
Suárez y Suárez, Ramón	<i>Domingo J. Navarro, 3.</i>
Yeoward, Richard J.	<i>Muelle Santa Catalina.</i>

## Farmacias

Apolinario, Bartolomé	<i>Parque Santa Catalina.</i>
Arroyo, Enrique	<i>General Bravo, 25.</i>
Blanco Hernández, Manuel	<i>Luis Morote, 7.</i>
Burell de Magro, Narciso	<i>Bravo Murillo, 12.</i>
González Medina, Rafael	<i>Obispo Codina, 2.</i>
Hernández Suárez, Rafael	<i>Juan Rejón, 85.</i>
León Santanach, Federico	<i>Viera y Clavijo, 5.</i>
Mañas Bonvi, Juan	<i>León y Castillo.</i>
Mascareñas, Manuel	<i>Albareda, 188.</i>
Meléndez Torregrosa, Viuda de Gaspar	<i>Muro, 2.</i>
Meléndez Bojart, Luis	<i>Plaza Democracia.</i>
Muñoz Bony, Juan	<i>León y Castillo.</i>
Nuez Aguilar, A. de la	<i>Primo de Rivera.</i>
Padilla Navarro, Miguel	<i>León y Castillo, 9.</i>
Puig Serrat, Juan	<i>Albareda, 154.</i>
Rivero Navarro, Pedro	<i>Castillo, 14.</i>
Rodríguez Hernández, J.	<i>General Bravo, 7.</i>
Sánchez Cano, Eduardo	<i>Albareda.</i>
Simón, José	<i>Juan Rejón.</i>
Valido Rodríguez, Tomás	<i>Triana, 65.</i>
Vila, Antonio	<i>Obispo Codina, 2.</i>

## Ferretería y Quincalla

Bautista y Martínón	<i>Federico León, 12.</i>
Capote Jiménez, Tomás	<i>Travieso, 4.</i>
Castro Santana, José	<i>Colmenares.</i>



# FARMACIA

DE

J. Puig Serrat.

Puerto de la Luz, Albareda n.º 154, Teléfono n.º 1126.

Medicamentos Nacionales y Extranjeros.  
Depósito de los productos Opoterápicos  
y Biológicos FHER.

---

Pérez y Rodríguez

---

Ferretería "EL MARTILLO"

"Triana", 80. LAS PALMAS.

Artículos para caza y pesca.—Loza sanitaria.—Herrajes para construcciones. Quincallería. Pinturas y barnices. Vagonetas, Ralles, Cambios, Carretillas para tierra, etc. etc.

Grandes existencias y precios ventajosos.

---

José María Valido

Calle "Juan Rejón", 87.-Pto.-Luz.

COMPLETO SURTIDO EN ARTICULOS

DE

FERRETERÍA

## Las Palmas.

Cooperativa de Funcionarios Públicos	<i>Triana, 62.</i>
Fuentes Cabrera, Eufemiano	<i>Puente de Palo.</i>
García Déniz y Compañía, Andrés	<i>Triana, 13.</i>
González Aguilar, José	<i>Triana, 79.</i>
Fernández Herrera, José	<i>Peregrina, 1.</i>
Juan Roca, Bartolomé	<i>Triana, 95.</i>
Machín Monzón, José	<i>Cebrián.</i>
Marreró, Hijos de Juan	<i>León y Castillo, 36.</i>
Martín F. de la Torre, Rafael	<i>Bravo Murillo, 9.</i>
Martínez Bravo, Viuda de Juan J.	<i>Albareda, 252.</i>
Medina Falcón, Justo	<i>Pelota, 1.</i>
Pérez y Díaz, Ltd.	<i>Remedios, 1.</i>
Pérez y Rodríguez	<i>Triana, 80.</i>
Ramírez, Francisco A.	<i>Pérez Galdós, 1.</i>
Reina Rodríguez, Luis	<i>Triana, 48.</i>
Rodríguez, Juana	<i>Albareda.</i>
Rodríguez Mariscal, Juan	<i>Ferrera, 5.</i>
Sánchez, Hijos de Enrique	<i>Triana, 79.</i>
Sánchez, Viuda e hijos de Francisco	<i>Tafira alta.</i>
Schamann, Alfredo	<i>Triana, 36.</i>
Socorro Martín, José	<i>Torres, 8.</i>
Valido Trujillo, José María	<i>Juan Rejón, 87.</i>
Viera Sánchez, Juan	<i>Albareda, 66.</i>

## Fósforos (Fábrica de)

Lumme, Juan	<i>Eusebio Navarro, 15.</i>
-------------	-----------------------------

## Fotógrafos

Armas, Francisco de	<i>Albareda, 218.</i>
Cabrera Melián, Antonio	<i>Triana, 94.</i>
Curt Herman	<i>Triana, 54.</i>
González Sola, Francisco	<i>Pérez Galdós, 24.</i>
López Miguel, Eleuterio	<i>San Francisco.</i>
Maisch, Teodoro	<i>León y Castillo, 25.</i>
Perestrello Delalieu, J.	<i>Federico León, 40.</i>
Pérez Verdú, E.	<i>Torres, 28.</i>

## Fundiciones

Rodríguez Domínguez, José	<i>Molino Viento, 14.</i>
Sánchez, Hijos de Enrique	<i>Perojo.</i>

# “La Sevillana”

Francisco G. Sola

Centro de ampliaciones fotográficas.

*Notables trabajos en bromuro,  
sepia e iluminados.*

*Al contado y a plazos.*

“Pérez Galdós”, 24.

---

Estudio fotográfico

 **P A C O** 

*Foto Figuras  
y  
Esmaltes.*

*Fotografías  
en  
Colores.*

“Albareda”, 218 - Puerto de La Luz.

---

## Funerarias

Castellano, Antonio  
Collado, Antonio  
González Socorro, José  
Parrilla, Juan  
Sánchez de la Coba, Pino  
Valido, José

*Santo Domingo.  
Santo Domingo.  
León y Castillo, 172.  
Albareda, 93.  
Pérez Galdós, 41.  
León y Castillo, 172.*

## Gaseosas (Fábrica de bebidas)

Gallardo Gutiérrez, Francisco  
 González Baez, Pedro  
 Pérez Zepa, Ildefonso  
 Ponce Guerra, Juan  
 Rodríguez Gutiérrez, Esteban

*Santa Catalina.*  
*8-3-Puerto.*  
*A. 3-Puerto.*  
*Alejandro Hidalgo.*  
*Constantino.*

## Herrerías

Alcázar Ortega, Vicente  
 Angulo Santana, Antonio  
 Artilles Cabrera, Antonio  
 Barrameda, Benigno  
 Bolños Méndez, Atanasio  
 Cabrera Brito, Marcial  
 Castro Bethencourt, Francisco  
 Catalá Tarradallas, Manuel  
 Cruz, Domingo M.  
 Cuevas Ronda, Luis  
 Fernández Domínguez, Pedro  
 Gil González, Nicolás  
 González, Baltasar  
 González, Felipe  
 González Hernández, Nicolás  
 González Socorro, Miguel  
 Hernández Caballero, Juan  
 Hernández Moreno, Tomás  
 Hernández Moreno, Tomás  
 Jiménez Rodríguez, José  
 López, Antonio  
 López Santana, Juan  
 Martín Miranda, Francisco  
 Miller y Compañía  
 Nuez Rodríguez, Francisco  
 Reina Rodríguez, José  
 Rodríguez Cabrera, Rafael  
 Saavedra, Miguel Víctor  
 Santana Fleitas, José  
 Santana González, Manuel  
 Santana Sánchez, Juan  
 Suárez Ortega, Andrés  
 Vega Angulo, Juan  
 Woermann Linie Ltd.

*Rosarito.*  
*Lonjas, 14.*  
*Mesa de León, 3.*  
*Canalejas.*  
*Albareda, 33.*  
*Cairasco, 20.*  
*Mendizábal, 45.*  
*Travieso, 9.*  
*Suárez Naranjo.*  
*Naval.*  
*San José, 58.*  
*Federico León.*  
*Colmenares.*  
*Alfonso XIII.*  
*Dolores de la Rocha.*  
*Albareda.*  
*Tomás Miller.*  
*León y Castillo.*  
*Perules.*  
*Colmenares.*  
*Carniceros.*  
*Gomera, 7.*  
*Puerto.*  
*Puerto.*  
*Naval, 119.*  
*Travieso, 7.*  
*Naval, 119.*  
*Rosarito.*  
*Perojo.*  
*Travieso.*  
*Pedro de Vera.*  
*Sor Brígida.*  
*Barranco Seco.*  
*Albareda, 153.*

## Hielo (Fábricas de)

Almacenes de Víveres de Santa Catalina,  
Ltda.

*Albareda.*

Beltrá García, Evelio

*Venegas, 52.*

Díaz Casanova, Manuel

*Albareda, 258.*

Gómez Navarro, Cástor

*Canalejas, 5, y Federico  
León.*

## Hospitales

Asilo de San José

*Padre Cueto.*

Hospital Inglés

*Albareda.*

Hospital Militar

*Castillo, 10.*

Hospital de San Lázaro

*Santo Domingo.*

Hospital de San Martín

*Granados.*

## Hoteles

Atlántic

*Alcarabaneras.*

El Rayo

*Sagasta, 182.*

Europa

*Remedios, 8.*

Los Frailes

*Tafira.*

Madrid Moderno

*Cairasco, 6.*

Metropole

*Alcarabaneras.*

Monopol

*Remedios.*

Nuevo Continental

*Domingo J. Navarro, 38.*

Regina

*Remedios, 7.*

Towers

*Canteras.*

Holina Diezzeld, Gunther

*Federico León, 289.*

## Imprentas

Alzola Marín, Agustín

*Peregrina.*

Blazquez Moreno, Remedios

*Triana, 1.*

Cabrera, Alfredo

*Triana, 83.*

Cabrera Romero, Andrés

*Tomás Quevedo, 28.*

Carvajal Suárez, Jerónimo

*Perdomo.*

Franchy Aduain, José

*Viera y Clavijo.*

García Felisa, Viuda de Romero

*Hospital, 13.*

Gutiérrez Castro, Melitón

*Triana, 5.*

Jiménez Rodríguez, Juan

*Ripoche.*

Marrero Ortega, Félix

*Terrero, 3.*

# Gran Hotel 'Europa'

Calle 'Remedios', 8, Las Palmas-(Gran Canaria)

El Hotel más conocido en Las Palmas; admirablemente situado, posee un Hall espléndido, servicio esmerado, numerosas y cómodas habitaciones.

La Dirección de este Hotel está a cargo de don *Emilio Ruckstuhl*, suizo, competentísimo en estos trabajos.

De la cocina se ha encargado un "chef" que ha trabajado en los primeros hoteles de Europa.

---

---

HOTEL Y RESTAURANT

“ EL RAYO ”

Puerto de La Luz de Las Palmas, (Gran Canaria)

Propietario: Don Manuel Cabrera González

Este hotel está situado en la misma terminación del muelle de embarque y desembarque. Detrás se halla la hermosa playa de las Canteras.

**60 Habitaciones.**

Baños con agua caliente y fría.

# Hotel y Restaurant "Atlantic"

## EN LA CIUDAD JARDIN.

SERVICIO ESMERADO — COCINA EXCELENTE  
SITUACION ESPLENDIDA, EN EL LUGAR MAS BELLO  
DE LA CIUDAD, DESDE DONDE SE DOMINA MAGNIFICO  
PANORAMA — SE ADMITEN ENCARGOS  
DE COMIDAS ESPECIALES PARA BODAS,  
BANQUETES, ETC.

Dirección Telegráfica: «ATLANTIC», Las Palmas.  
Restaurant-Bar, Real Club Náutico.

---

## 'Hotel Madrid Moderno'.

**Plaza Cairasco, Las Palmas.**

Café Restaurant open from 8 a. m. till midnight. High-class service  
and Cuisine. 50 well-appointed Bedrooms.

Caterers for Picnic parties-Moderate prices.

Private Motor Cars.

**The Friars, Tafira Alta (Monte).**

Unique position-1.500 feet above sea level--Restaurant--French chef.  
35 well-appointed Bedrooms.

Guest staying at the Frailes Hotel who visit Las Palmas for shopping,  
etc. etc. can lunch free of charge at the Hotel Madrid Moderno

**Proprietor:** VICENTE MORENO      **Telegrams:** «MAMODERNO»      **Telephone:** n.º 87-LAS PALMAS

NOTE.—A representative of these Hotels meets all Steamers and will be pleased to  
furnish all information to passengers and tourists.

---

## "Regina - Hotel"

### P. VALLÉS, PROPIETARIO.

Restaurant	Pensión completa desde	50 habitaciones.
A precio fijo y	12'50 Ptas. en adelante.	10 cuartos de baño.
a la carta.	Garage dentro del Hotel.	English Spoken.
—		On parle Français.
Telef. 320.		Man
Magnifica situación	Las Palmas (Islas Canarias)	spricht Deutsch.
	<b>"REMEDIOS", 7.</b>	

Las Palmas.

Martín Hernández, José  
 Martínez Delgado, Emilio  
 Martínez Hernández, José  
 Miranda Pérez, Diego  
 Peñate Alvarez, Manuel  
 Pérez Ramírez, Manuel  
 Pérez Miranda, Alfredo  
 La Provincia  
 Sánchez Talavera, Domingo  
 Santana Padilla, Sebastián

Viera y Clavijo.  
 Triana, 83.  
 Perojo.  
 Perdomo.  
 Perojo.  
 Albareda, 85.  
 Buenos Aires,  
 Colón, 5.  
 Triana, 92.  
 San Justo, 4.

## Ingenieros

González Cabrera, Manuel  
 Guerra Marrero, Francisco  
 Guerra del Río, Cayetano  
 Hernández Ramos, Juan  
 Hernández Suárez, Rafael  
 León Morales, Pedro  
 Ley Gracia, Atilio  
 Sánchez Rivero, Enrique

Triana.  
 Hotel Europa.  
 Pérez Galdós.  
 Hotel Europa.  
 Pérez Galdós.  
 Dolores de la Rocha.  
 Alcarabaneras.  
 Domingo J Navarro, 8.

## Jabón (Fábricas de)

Salle y Balcón

San Agustín.

---

# Pedro Lezcano

## Joyero, Relojero y Optico.

### 35, "Triana", 35.

LAS PALMAS

CANARIAS.



## Joyerías

Ernst, Oscar	<i>Triana, 47.</i>
Lezcáno, Pedro	<i>Triana, 35.</i>
Martel Suárez, Florencio	<i>Triana, 12.</i>
Miranda Castañeda, Juan	<i>Obispo Codina, 2.</i>
Pflugger, Carlos	<i>Triana, 40.</i>
Pflugger, Juan	<i>Triana, 33.</i>

## Laboratorio

Laboratorio Municipal	<i>J. León y Joven, 5.</i>
-----------------------	----------------------------

## Ladrillos, mosaicos y piedra artificial (Fábricas de)

Alfonso Alvarez, Juana	<i>15 de Noviembre, 86.</i>
Armas del Rosario, Pedro	<i>Domingo J. Navarro.</i>
Artiles Pérez, Daniel	<i>Arenales.</i>
Campos Padrón, Manuel	<i>Tafira.</i>
Delgado Godoy, Antonio	<i>Faro, 18.</i>
Fuentes Cabrera, Eufemiano	<i>Arenales.</i>
González Hernández, Juan	<i>Alcarabaneras.</i>
González, Sebastián	<i>Arenales.</i>
Juan Mulet, José	<i>Carretera de Chil.</i>
Ley y Compañía	<i>Alcarabaneras.</i>
Matos Mejías, Domingo	<i>Reyes Católicos.</i>
Navarro Mazzoty, Fernando	<i>10, Puerto.</i>
Roca, Juan	<i>Murga.</i>
Rodríguez, Eugenio	<i>Puerto.</i>
Rodríguez Ramírez, Francisco	<i>Aguadulce.</i>
Sánchez García, Antonio	<i>Hernán.</i>
Torres Melián, Miguel	<i>Matías Padrón.</i>
Wiot Moreno, Miguel	<i>San José, 33.</i>

## Lavaderos

Bosch Pérez, Gabriel	<i>Ferrera, 14.</i>
Rivas Smith, Alfredo	<i>Las Arenas.</i>

## Lechería

La Lechera Canaria	<i>Reyes Católicos, 7.</i>
--------------------	----------------------------

# “LA CONCEPCIÓN”

FABRICA DE MOSAICOS, PIEDRA ARTIFICIAL,  
TRABAJOS ESPECIALES DE ALICATADOS,  
ENJUTES DE ARCOS, PILASTRAS, ETC.

—||—  
TIBORES, MACETAS, MACETAS-BOLOS,  
PEDESTALES ETC., PARA ORNAMENTACION  
DE PATIOS Y JARDINES.

MAQUINARIA MODERNA.

—||—  
FABRICA: PASEO SAN JOSE, 33.  
ESCRITORIO: BRAVO MURILLO, 22.

MARCA



REGISTRADA

Propietario, Miguel Wiot Moreno.

“EL SIGLO”

LAS PALMAS

TRIANA 92.

TELÉFONO N.º 178

**Domingo Sánchez**

IMPRENTA

GRAN ALMACEN DE  
PAPELES - LIBROS RAYADOS.  
Y OBJETOS DE ESCRITORIO

## Librerías

Alzola Martín, Agustín	<i>Peregrina, 4.</i>
Aloguín Benedito, Narciso	<i>Obispo Codina, 1.</i>
Cabrera, Alfredo	<i>Triana, 83.</i>
Franchy Aduain, José	<i>Viera y Clavijo, 24.</i>
González Sola, Francisco	<i>Cano, 23.</i>
Henríquez Santana, Viuda de Rafael	<i>Remedios, 1.</i>
Hurtado, José Hermenegildo	<i>Cano, 33.</i>
Martín Reyes, Luis	<i>Muelle de Santa Catalina.</i>
Martínez Delgado, Emilio	<i>Triana, 87.</i>
Quesada, María	<i>Muro, 1.</i>
Quevedo, Agustín	<i>Plaza Democracia.</i>
Rodas, Aurora	<i>Albareda, 250.</i>
Sánchez Talavera, Domingo	<i>Triana, 92.</i>

## Litografía

Martínez, José	<i>Perojo, 41.</i>
----------------	--------------------

## Loterías

Administración núm. 1	<i>Primo de Rivera, 1.</i>
» » 2	<i>Cano, 2.</i>
» » 3	<i>Muelle Santa Catalina.</i>
» » 4	<i>Triana, 10.</i>
» » 5	<i>Remedios, 1.</i>
» » 6	<i>Pérez Galdós, 43.</i>

## Loza

Juan Roca, Bartolomé	<i>Viera y Clavijo, 5.</i>
Juan Roca, José	<i>Viera y Clavijo, 15.</i>
Mateo Sánchez, Francisco	<i>Triana, 66.</i>
Pesce Lamberti, Francisco	<i>Triana, 16.</i>
Viera López, Juan	<i>Lonjas, 13</i>

## Maderas (Almacén de)

Domenech, Juan B.	<i>Cirilo Moreno,</i> <i>esquina Federico León.</i>
Karcía del Rosario, José	<i>Albareda, 208.</i>
Gruzic Turina, Juan	<i>Presidente Alvear, 37.</i>

Juan B. Domenech, S. A.

DENIA

CAPITAL: 1.000.000 DE PESETAS  
COMPLETAMENTE DESEMBOLSADO

EXPORTACION DE FRUTOS - SERRERIAS MECANICAS  
MADERAS EN GENERAL.

Sucursales:

Puerto de La Luz-Las Palmas  
Sta. C-uz de Tenerife.

Telegramas:

Domenech-Denia  
Tomacales { Las Palmas  
Sta. Cruz-Tenerife

**Maderas para envases de Frutos,  
Huacales-Tomates-Patatas-Jaulas  
para cebollas, etc. etc.**

*Las mejores maderas de Portugal.*

*Los precios más convenientes.*

*Constantes existencias.*

**PUERTO DE LA LUZ.**

calle "Cirilo Moreno", esquina a "Federico León".

Ley y Compañía  
 Martínón, Guillermo  
 Noguera, Alberto  
 Rodríguez, Hijos de Juan  
 Rodríguez Quegles, Juan  
 Sánchez y Perdomo  
 Vilhar, Almacenes

*Federico León.*  
*Presidente Alvear.*  
*Franchy y Roca, 11.*  
*Triana, 19.*  
*Cairasco, 4.*  
*Cano, 31.*  
*Federico León.*

### Máquinas de escribir (Talleres de Reparación)

González, Juan B.  
 Puga Marín, Luis

*Torres, 18.*  
*Albareda, 95.*

### Máquinas de coser

«Singer»  
 Villavicencio Calvo, José

*Triana, 94.*  
*Triana, 104.*

### Maquinaria para industrias

La Industria Mecánica  
 Ramos, Pedro  
 Sánchez, Hijos de Enrique  
 Siemens, Enrique

*Molino de Viento.*  
*Buenos Aires, 7.*  
*Triana, 79.*  
*Buenos Aires, 11.*

### Marmolistas

Lisón Lorenzo, José  
 Nebot Soler, Fabián  
 Roca, Fulgencio  
 Wiot Moreno, Federico

*Remedios, 10.*  
*Cano, 3.*  
*León y Castillo.*  
*Triana, 124.*

### Materiales de construcción

African Eastern (Spain) Ltd.  
 Bosch y Sintés  
 Dittmer, Carl  
 Domenech, Juan B.  
 Elder Dempster (Grand Canary) Ltd.  
 Juan Roca, José  
 Kruzic Turina, Juan

*Viera y Clavijo, 28.*  
*Cano, 25.*  
*Albareda, 153.*  
*Federico León, esquina*  
*Cirilo Moreno.*  
*Muelle Santa Catalina.*  
*Viera y Clavijo, 15.*  
*Presidente Alvear, 37.*

## Las Palmas.

Ley y Compañía  
 Morales Rodríguez, Pedro  
 Navarro, Fernando  
 Noguera, Alberto  
 Orive, Enrique  
 Rodríguez González, Hijos de Juan  
 Rodríguez y Moreno, S. en C.  
 Vilhar

*Federico León.*  
*Alonso Alvarado, 15.*  
*Carretera de Chile.*  
*Franchy y Roca, 11.*  
*Federico León.*  
*Triana, 19.*  
*Agustín Bravo, 23.*  
*Federico León.*

## Materiales de empaque

Compañía Comercial de Canarias  
 » Escandinava de Canarias  
 Dittmer, Carl  
 Domenech, Juan B.

Esteve y Bañuls  
 Francisco Gómez, Juan  
 Gómez y Compañía, Ltd. Hijos de Antonio,  
 Golding, John W.  
 Martínón, Guillermo  
 Noguera, Alberto  
 Rodríguez y González, Hijos de Juan  
 Sánchez y Perdomo  
 Suárez y Medina  
 Vilhar

*Bravo Murillo, 18.*  
*Federico León, 20.*  
*Albareda, 153.*  
*Federico León, esquina*  
*Cirilo Moreno.*  
*Tomás Miller, 54.*  
*Cano, 26.*  
*General Vives.*  
*Perdomo, 6.*  
*Presidente Alvear.*  
*Franchy y Roca, 11.*  
*Triana, 19.*  
*Cano, 31.*  
*Buenos Aires, 22.*  
*Federico León.*

## Cruz Roja Española

Las Palmas, Calle Bravo Murillo núm. 20

Casa de Socorros: Servicio permanente

Consultorios gratuitos como sigue:

Especialidades

Días y horas

Cirugía general  
 Oculista  
 Sífilis, venereo y piel  
 Vías urinarias  
 Enfermedades del aparato digestivo  
 » de los niños  
 Pulmones y corazón  
 Nariz, oídos y garganta  
 Huesos y articulaciones

*Jueves 6 t.*  
*Sábado 6 t.*  
*Martes y Viernes 6 t.*  
*Viernes 5 t.*  
*Jueves 6 t.*  
*Lunes 4 t.*  
*Miércoles 4 1/2 t.*  
*Sábado 5 t.*  
*Miércoles 4 1/2 t.*

# Máquinas "Brage"

para coser y bordar.

Agente general para el grupo Oriental  
de estas Islas:

*José Villavicencio Calvo.*

- Las Palmas, "Triana", 104, (entresuelo).

---

## Azulejos.

Lisos, Biselados blancos, colores-dibujos.-Zócalos de adorno completos.-Para revestimiento de frontis (garantizados de intemperies) de la renombrada MARCA (H)

## Rocalla.

Techado ideal de Amianto.

## Mármoles.

Taller de confección de escaleras.-Zócalos de adorno.-Baldosas para pisos.-Lápidas.-Panteones.-Esculturas.-Pisos para muebles.-Fregaderas-Morteros, etc. etc. etc.

**F. WIOT.**

**Triana 124-126.**

---

# Almacenes VILHAR

de Francisco Alemán Suárez.

## *Almacenes:* PUERTO DE LA LUZ

TELEFONO, 1103.

TELEGRAMAS: VILHAR. = CORRESPONDENCIA: ALVEAR, 27

**Maderas - Hierros - Cementos**  
**Materiales de empaque - Consignaciones.**



# “Invicta” CEMENTO Portland Inglés

## Garantizado.

Conforme con todas las exigencias de la British Standard Specification (1920)

(ESPECIFICACION NORMAL BRITANICA)

Para conseguir un cemento de toda confianza, pídase



# INVICTA

African & Eastern (Spain), Ltd.

Embarazos y enfermedades de la mujer  
Medicina general  
Dentista

*Jueves 5 t.*  
*Martes 9 m.*  
*Martes 2 t.*

## Casas de Socorros municipales

En Las Palmas

*En el Hospital de San.  
Martín.*

En el Puerto de La Luz

*Calle Padre Cueto, n.º, 7.*

## Médicos

Aguar Gutiérrez, José  
Apolinario Macías, Bartolomé  
Armas, Francisco  
Armas Gourié, Severino de

*León y Castillo, 3.*  
*Doctor Déniz.*  
*Plaza San Bernardo, 20*  
*Travieso, 26.*



# M. Márquez Ortega.

Médico Cirujano.

Especialista en enfermedades de la nariz, garganta y oídos.

Consultas: de 10 á 12 y de 3 á 5.

TELEFONO 264.

LAS PALMAS, "PÉREZ GALDÓS", 19.

---

# Bernardino Valle Gracia

Cirujía General.

"Padre Cueto", 35.

Puerto de La Luz — Las Palmas.

---

# Emilio Ley Gracia.

Médico especialista

en enfermedades del Aparato digestivo y Nutrición.

Rayos X

Calle "Viera y Clavijo", 37  
Consultas de 9 á 11 y de 3 á 5

Las Palmas.  
(Gran Canaria).

---

# José Ponce Arias.

MEDICO.

Vías Urinarias.

Horas de consulta: de 10 á 12 y de 2 á 4,

"Triana", 109

LAS PALMAS.  
(Gran Canaria).

## Las Palmas.

Baez González, Sutmirino  
 Barry Hernández, Santiago  
 Bello Rodríguez, Silvestre  
 Bosch Millares, Juan  
 Cabrera y Cabrera, Casimiro  
 Cabrera Medina, José  
 Croissier Salazar, Eugenio  
 Cross, Francis (F. R. C. S.)  
 Delgado, Emiliano  
 García de Celis, Juan  
 García Pérez, Rafael  
 Gómez Bosch, José  
 Gómez Ruano, Cristóbal  
 González Hernández, Rafael  
 González Jaraba, Manuel  
 González Medina, Francisco  
 González Roca, M.  
 González Suárez, Antonio  
 Guerra del Río, Juan  
 Jiménez Neyra, Antonio  
 Juan Sintés, Rafael /  
 León y García, Federico  
 Leon Morales, Gregorio  
 León Santanach, Pablo  
 Ley y Gracia, Emilio  
 Lisón Lorenzo, Aurelio  
 Manchado Martínón, Luis  
 Márquez Ortega, Manuel  
 Melián Cabrera, Agustín  
 Mena Burgos, Luis  
 Millares Farinós, Eduardo  
 Morales Rodríguez, Rafael  
 Moreno Sáenz  
 Morón Ruiz, Francisco  
 Nuez Aguilar, Antonio de la  
 Nuez y Marrero, Manuel de la  
 Ojeda Florido, Manuel  
 Peña y Díaz, Enrique  
 Pérez Suárez, Juan  
 Petit Valboa, Sebastián  
 Ponce Arias, José  
 Quevedo Franchy, José  
 Ramírez Acosta, David  
 Ramírez Suárez, Rafael  
 Roca Bosch, Antonio

Juan Rejón, 116.  
 Torres, 30.  
 Plaza Santa Ana, 7.  
 Travieso, 18.  
 Cairaso, 59.  
 Agustín Bravo, 20.  
 Juan Rejón, 92.  
 Alcarabaneras.  
 General Bravo, 19.  
 Sagasta, 181.  
 Travieso, 12.  
 Cano, 2.  
 Malteses, 7.  
 Moriscos, 1.  
 Viera y Clavijo, 40.  
 Moriscos, 1.  
 Triana, 99.  
 Pérez Galdos, 15.  
 Pérez Galdos, 12.  
 Plaza Santa Ana, 3.  
 León y Castillo, 89.  
 Viera y Clavijo, 5.  
 Castillo, 12.  
 Viera y Clavijo, 5.  
 Viera y Clavijo, 37.  
 Perojo.  
 Cano, 38.  
 Pérez Galdos, 19.  
 Constantino, 13.  
 Malteses, 2.  
 Dolores de la Rocha.  
 Peregrina, 5.  
 Perojo, 53.  
 Doctor Chil, 21.  
 Doctor Chil, 36.  
 General Bravo, 38.  
 Reyes Católicos.  
 Sagasta, 37.  
 Buenos Aires, 24.  
 Triana, 97.  
 Triana, 109.  
 Domingo J. Navarro, 5.  
 Castillo, 7.  
 Plaza Santa Ana, 13.  
 Sagasta, 73.

Las Palmas.

Rodríguez Losadas, Ramón  
Valle y Gracia, Bernardino  
Vernetta Jaimez, León

León y Castillo.  
Padre Cuelo, 35.  
León y Castillo, 116.

## Santiago Barry

MÉDICO OCULISTA

Hora de consulta.—De 9 a 12 de la mañana  
y de 2 a 5 de la tarde.

Días festivos de 9 a 12 de la mañana.

TORRES, 30.

LAS PALMAS.

## AGUSTIN MELIÁN

Médico-especialista de pulmones y corazón

Del Real Dispensario Antituberculoso de María Cristina  
y de la Escuela Española de Fisiología.

Profesor de dichas Enfermedades  
del Instituto Médico-Quirúrgica de la Encarnación  
de Madrid.

Médico del Hospital de San Martín.-RAYOS X-Laboratorio.

Constantino, 13

10 a 12 y 2 a 4

Teléfono, n.º 6.

Las Palmas

(Gran Canaria).

*¿Por qué no toma Vd. los productos  
para la diabetes, marca **ENERGEN?***

Son los mejores, de fabricación inglesa escrupulosamente  
hechos. Tenemos a la venta, pan, semolina, harina, tapioca, biz-  
cochos, cacao, harina de avena y ensaimadas.

**Depósito y venta: Droguería Espinosa.**

**Informe: JOSÉ MACHÍN MONZÓN.**

“León y Castillo”, 21.

Teléfono 383.

El nuevo tratamiento de la sífilis en todas sus manifestaciones.

El más eficaz y el menos ofensivo, por el

## MUTHANOL

Para inyecciones intramusculares—Registrado en la inspección general de Sanidad con el número 2.406—Hidóxido de Bismuto. — Radifero porfirizado en suspensión aceitosa—Adoptado por los Hospitales de París, el Ministerio de Higiene y los Hospitales militares.

Cicatrización en unos días de los accidentes contagiosos—Negativo persistente de la reacción en Bordet Wassermann.

**EL MUTHANOL**, por su vismuto, es el más activo de los espiricidas.

**EL MUTHANOL**, por su radio actividad, aumenta la cantidad de hemafias, de leucocitos, y en particular de linfocitos.

**EL MUTHANOL**, es el espirilicida más enérgico, el más tolerable, el más práctico, el menos tóxico y el menos doloroso.

Indicaciones: La sífilis en todos sus periodos.—La sífilis nerviosa.— La sífilis infantil.

Tratamientos, muestras etc. a la orden de los Señores médicos. De venta, exclusivamente en las Farmacias y Droguerías.

Representante general para Canarias,  
Canalejas 14.—Las Palmas.

Adolfo Benítez Morejón.

# Cow & Gate Milk Food

(Baca y Barrera).

Alimento ideal para niños, rico en los vitamines que forman hueso y músculo, fácilmente digerible y de delicioso paladar.

Cientos de millares de niños deben la vida y la salud a COW & GATE.

**Agrada a los niños.**

Vuestro médico conoce COW & GATE: preguntadle.

De venta

en todas las farmacias y droguerías

African & Eastern (Spain), Ltd.

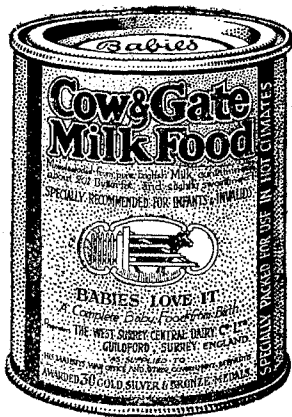

## Mercerías

Alonso Jiménez, Miguel	<i>Albareda, 168.</i>
Baez González, Rosario	<i>Albareda, 93.</i>
Babach, Antonio	<i>Puente Palo.</i>
Cárdenes González, Manuel	<i>Triana, 108.</i>
Chazal, Luciano	<i>Cairasco.</i>
Cortés Garrido, Alejandro	<i>Triana, 39.</i>
Delgado Rodríguez, Félix	<i>Albareda, 146.</i>
Doreste, Viuda de Francisco	<i>San Pedro, 32.</i>
Ferrera Villar, Nestor	<i>Triana, 25.</i>
González Alemán, Francisco	<i>San Bernardo, 2.</i>
González Pérez, Prudencio	<i>Triana, 84.</i>
Grondona Martín, Antonio	<i>San Pedro, 2.</i>
Hernández Herrera, Francisco	<i>Peregrina.</i>

## "EL BRILLANTE."

Nestor Ferrera Villar.

"Triana", 25.

Grandes novedades en artículos finos  
para regalos - Objetos de fantasía.

ULTIMAS CREACIONES EN ADORNOS.

**Gusto Elegancia Economía.**

Maman, Isaac	<i>Federico León, 10.</i>
Medina de Saavedra, Luisa	<i>Remedios, 4.</i>
Melián Guillén, Asunción	<i>Agustín Bravo, 66.</i>
Miró Rodríguez, Amparo	<i>Cano, 4.</i>
Molina González, Felipe	<i>Viera y Clavijo, 33.</i>
Montero Alvarez, Guillén	<i>Triana, 76.</i>
Ortega Noble	<i>Albareda, 95.</i>
Peña, José de la	<i>Triana, 118.</i>
Peñate López, Rafael	<i>Albareda, 59.</i>
Pesce Lamberti, José	<i>Triana, 20.</i>
Priestley, Adolfo	<i>Santa Catalina.</i>

## Las Palmas.

Ramírez Velázquez, María	<i>Albareda, 226.</i>
Román de la Cuesta, Guadalupe	<i>Albareda, 94.</i>
Román Hernández, Manuel	<i>Triana, 27.</i>
Santana Cárdenes, José	<i>Travieso, 5.</i>
Vera Carrión, Vicente	<i>Pamochamoso, 19.</i>
Verón Agustí, José	<i>Triana, 132.</i>

## Modistas

Company Escandell, Ana	<i>San Bernardo, 16.</i>
Fábricas de García, Elvira	<i>Travieso, 23.</i>
Guedes de Rivera, Beatriz	<i>León y Castillo, 12.</i>
Hallivis Cambó, Luciano	<i>Cano, 23.</i>
Pérez García, Catalina	<i>Malteses, 11.</i>
Ruiz Díez, Rafaela	<i>Cano, 4.</i>
Santana Hernández, Juana	<i>Malteses, 13.</i>
Suárez Perera, Pedro	<i>Triana, 38.</i>
Verón Augusti, José	<i>Triana, 132.</i>

## Molduras y marcos

Lisón Lorenzo, José	<i>Remedios, 10.</i>
Ramón Acosta, José	<i>Bravo Murillo, 6.</i>

## Molinos

Acevedo Silva, Francisco	<i>Gordillo, 13.</i>
Alvarez, Dolores	<i>San Francisco.</i>
Bethencourt Marfa, Viuda de Sánchez	<i>Naval, 137.</i>
Conde de la Vega Grande	<i>Doctor Chil.</i>
Correa Ortega, José	<i>Naval, 182.</i>
Curbelo y Compañía, M.	<i>Albareda.</i>
Fuentes Cabrera, Eufemiano	<i>M. Padrón.</i>
González, Gregorio	<i>Faro, 6.</i>
Hidalgo Santana, Sebastián	<i>Hernán.</i>
Jorge Mzrrero, Antonio	<i>Albareda, 142</i>
López Fontes, Domingo	<i>Puerto.</i>
Perera y Perera, Severiano	<i>Molino, 6.</i>
Pérez Ramos, Manuel	<i>Barranco Seco.</i>
Quesada Rodríguez, Francisco	<i>Obispo Rabadán.</i>
Quesada Ruiz, F.	<i>Molino de Viento.</i>
Quesada Ruiz, F.	<i>Obispo Rabadán, 30.</i>
Quesada Ruiz, Francisco	<i>Marina, 20.</i>
Quesada Ruiz, Francisco	<i>Tafira alta.</i>

Rodríguez Domínguez, José  
Sociedad Panificadora de Las Palmas  
Vega Montesdeoca, Pablo

*Molino de Viento, 14.  
León y Castillo, 30.  
Barranco.*

## Muebles

Benlloch

*Plaza Hurtado de Men-  
doza.*

Díaz Curbelo, José  
Geribach, Eduardo  
González, Francisco  
González Moreno, Antonio  
González Sola, Francisco  
Lisón Lorenzo, José  
Parres Bonavia, Alejandro

*Viera y Clavijo, 25.*

*Perdomo, 27.*

*Pérez Galdós, 24.*

*San José, 50.*

*Pérez Galdós, 24.*

*Remedios, 10.*

*San Pedro, 9, y Albareda-  
192.*

Peñate, Viuda de Domingo  
Ramos del Castillo, Pedro  
Rodríguez, Victoria  
Rodríguez Bros  
Sánchez y Perdomo  
Talavera, Hijos de Julio

*San Pedro, 9.*

*Buenos Aires, 7.*

*Cano, 5.*

*Federico León, 22.*

*Cano, 31.*

*Remedios, 4.*

## José Lisón Lorenzo

**Fábrica de muebles - Las Palmas, "Remedios" 10 y 12.**

Alcobas, salas, comedores, despachos y cuantos muebles se necesiten en una casa, los encontrará usted en los almacenes de muebles de José Lisón Lorenzo, calle "Remedios" 10 y 12. Es la fábrica de muebles más importante de la Provincia.

**PRECIOS SIN COMPETENCIA.**

Visite usted esta casa, y se convencerá de que sus precios son los más convenientes.

# Muebles Benlloch.

---

*“Plaza Hurtado de Mendoza.”*

*Las Palmas.*

Exposición permanente de muebles.

**Especialidad en encargos.**

*Ventas al contado y a plazos.*

---

**“LA ALICANTINA.”**

**Fábrica de muebles de todas clases,  
de Alejandro Parres Bonavia**

Los mejores muebles, los más sólidos y elegantes los encontrará usted en esta casa por ser la fábrica más importante de Gran Canaria.

**Exposición y venta: Las Palmas, “San Pedro”, 9.  
Puerto de La Luz, “Albareda” 192.**

**Fábrica: “León y Castillo”, 122.**

---

## Notarios

Bañón Pascual, Pedro  
Pineda, Manuel  
Millares Cubas, Agustín  
Múrtula Soler, José

Armas, 7.  
J. León y Joven.  
Agustín Millares.  
Pilarillo Seco,



## Optica

Barry Hernández, Santiago  
Lezcano, Pedro

Torres, 30.  
Triana, 35.

## Paja (Almacenes de)

Alcaraz, José Juan  
Almacenes de Viveres de Santa Catalina  
Cabrera Lezcano, Adolfo  
Cabrera Lorenzo  
Domínguez Silva, Diego  
Esteve y Bañuls  
Gómez y Compañía, Hijos de Antonio  
Oramas Castro, José  
Rodríguez, Adrián  
Rodríguez Padrón, José  
Sagaseta, Joaquín  
Sánchez y Perdomo  
Villalba, Francisco

Buenos Aires, 17.  
Albareda.  
C. de Chile.  
Perdomo, 27.  
Triana.  
Tomás Miller.  
Sagasta.  
Cebrián, 38.  
C. de Chile.  
General Vives, 189.  
Sagasta.  
C. de Tamaraceite.  
Mendizábal.

## Panaderías

Alvarado Pérez, Domingo  
Ayala Barrera, Sabas  
Betancorí Delgado, Antonio  
Cabrera Lezcano, Juan  
Díaz Sosa, Juan  
Eger Hernández, Enrique  
Fariás Toledo, Juan  
González Guedes, José  
González Guerra, José  
Guillén Pérez, Francisco  
Gutiérrez González, Juan  
Hernández, Gabriel  
Hidalgo García, Enrique  
Larios Toledo, Juan  
Manzano Martín, José  
Manzano Martín, Roque  
Martín, Antonio del Rosario  
Martínez Alfonso, Fortunato  
Martín Alfonso, Torcuato  
Medina Perdomo, Sinfiorano

San José, 42.  
Albareda, 68.  
C-, 37.  
Arena.  
Viera y Clavijo.  
Mendizábal.  
Sagasta, 152.  
San Bernardo.  
F- K-, 13.  
Cano.  
San Nicolás, 8.  
Avila.  
Marina, 135, y Avila.  
General Vives, 157.  
Barrancos.  
Barrancos.  
Pamochamoso, 46.  
P. Muñoz, 79.  
P. Muñoz, 79.  
San Nicolás.

# Gran Gabinete Dentístico Moderno de Pablo Sánchez

de la Facultad de Medicina de Madrid, y gran Laboratorio de prótesis dental  
dirigido por el protésico dentista

**AGOSTINO GRAZIANI**

**Operaciones sin dolor.**—Por procedimientos de inyecciones intragivales inofensivas a la salud.

Curación de todas las enfermedades de la boca por nuevos procedimientos, insensibilidad de las caries al momento para la preparación de empastes en porcelana, esmalte, platino, oro, coronas y toda clase de trabajos odontológicos.

Especialidad en dientes y dentaduras artificiales en oro, esmalte y cau-chú, aparatos en succión sencilla, doble y succión automática. Trabajos a puente de sistema americano con dientes intercambiables, steele y trabajos de Ortodoncia.

**Las Palmas, "Viera y Clavijo", núm. 34, esq. Buenos Aires.  
Teléfono, núm. 379.**

## Droguería-Perfumería.

*Artículos fotográficos*

— DE —

**Ildefonso Brito Pérez.**

Calle "Viera y Clavijo", 2.

Las Palmas.

DROGUERIA - BAZAR

A. ESPINOSA

Trilana, 29.

Teléfono, 12.

Las Palmas.

*Lámparas y Planchas a bencina,  
Artículos fotográficos,  
Pinturas, Barnices.  
Lámparas eléctricas,  
Papeles para habitaciones, Perfumería,  
Cepillos de cabeza, dientes,  
Ropa, pisos, etc.*

*Hules para mesas,  
Máquinas para afeitar,  
y cortar el pelo,  
Tubos de goma,  
Drogas  
y productos químicos,  
Específicos.*

Medina del Rosario, Antonio  
 Minayos Pulido, Francisco  
 Monserrat, Sebastián  
 Morales Suárez, Manuel  
 Morán García, José  
 Morán Pérez, Felipe  
 Navarro Díaz, Agustín  
 Navarro Rodríguez, Juan  
 Padrón Armas, Bonifacio  
 Padrón Hernández, Miguel  
 Panificadora Alemana  
 Parrilla Abreu, José  
 Prendes, Viuda de Manuel  
 Quintero Díaz, Manuel  
 Quintero León, Manuel  
 Ramos González, Domingo  
 Rodríguez Moreno, José  
 Rodríguez Ramón, Manuel  
 Rojas Martín, José  
 Ruano Díaz, Domingo  
 Sánchez Rodríguez, Antonio  
 Sociedad Panificadora de Las Palmas  
 Suárez Melián, José  
 Suárez Santaña, Juan  
 Urbin Ramos, Juan

Canalejas.  
 Faro.  
 Padre Cueto.  
 Viera y Clavijo, 16.  
 León y Castillo.  
 D.  
 Tafira.  
 San Roque, 53.  
 Pedro Vera, 3.  
 Luis Morote, 21.  
 Pedro Díaz, 11.  
 General Bravo, 10.  
 11-30.  
 Travieso, 11.  
 Albareda, 68.  
 Gordillo.  
 Tafira.  
 San Nicolas, 23.  
 Carvajal.  
 San Cristóbal.  
 15 de Noviembre.  
 León y Castillo, 30.  
 Tafira.  
 Sagasta, 152.  
 5-7.

## PRODUCTOS ALIMENTICIOS

# “TAMARÁN”

Fábrica para la exportación de toda clase de  
**Productos alimenticios.**

Especialidad en

**Pastas para Sopas Finas, de Sémola.**

**SE SOLICITAN BUENOS REPRESENTANTES.**

Telegramas: **Samaro.**

«Paseo de Chil»: **Las Palmas - Gran Canaria.**

## Papel (almacenes de)

Compañía Escandinava de las Canarias	<i>Federico León, 20.</i>
Grizzioti Pezuti, Guifina	<i>General Bravo.</i>
Jiménez Rodríguez, Antonio	<i>San Francisco, 28.</i>
Medina Reina, Domingo F.	<i>Buenos Aires, 22.</i>
Quesada, María	<i>Muro, 1.</i>
Martín Reyes, Luis	<i>Muelle Santa Catalina.</i>
Martín Torre, Rafael	<i>Bravo Murillo, 7.</i>
Rodas, Aurora	<i>Albareda, 250.</i>
Roger, Mustafas	<i>Canalejas, 35.</i>
Sánchez Talavera, Domingo	<i>Triana, 92.</i>
Santamaría Ferrandiz, Rafael	<i>Buenos Aires, 38.</i>

## Paraguas (fábrica de)

Torres y Compañía, Sucesores de A.	<i>Cairasco, 25.</i>
------------------------------------	----------------------

## Pastas para sopa (Fábricas de)

Brito, Andrés	<i>Cairasco.</i>
Juan Roca, José	<i>Viera y Clavijo, 15.</i>
Oramas Cruz, Rafael	<i>Doctor Chil.</i>

## Pedicura

Hodgdas, D:	<i>Triana, 96.</i>
-------------	--------------------

## Películas

Dávila, Francisco María	<i>Arena, 18.</i>
Martínez Menéndez, Fermín	<i>Canalejas.</i>

## Periódicos

La Crónica	
Diario Independiente	<i>San Justo, 4.</i>
El Defensor de Canarias	
Diario católico	<i>Palacio Episcopal.</i>
Diario de Las Palmas	
Diario liberal de la tarde	<i>Buenos Aires, 36.</i>
El Liberal	
Diario liberal	<i>Terrero, 3.</i>

El Popular	
Diario independiente	<i>Triana, 1.</i>
La Provincia	
Diario independiente	<i>Colón, 5.</i>
El Tribuno	
Diario republicano federal	<i>Tomás Quevedo, 28.</i>

# El Piano "Broadwood",

de la Real fábrica establecida en Londres el año 1728,  
es el que obtuvo el

## Gran Premio

en la Exposición Universal de París de 1900, por lo que,  
desde entonces, es indiscutiblemente

**EL MEJOR DEL MUNDO.**

Exclusivo agente para las Islas Canarias

**Rafael L. Avellaneda.**

"Mesa de León" 1, y "Herrería" 6 y 8.

LAS PALMAS.

## Petróleos Porto-Pí-Lubricantes Albany

**Probarla es adoptarla** La gasolina tipo **Aviación-Porto-Pí**, que verifica su destilación completa a 150° C, es la gasolina de más rendimiento que existe, no deja residuo y por lo tanto no ensucia los motores.

**la más**

**PURA** **la más** Se distingue de las otras gasolinas por su olor aromático. De venta en los surtidores **P. P. P.** los primeros instalados en esta Isla, y por bidones tipo 50 y 200.

**POTENTE**

La gasolina tipo **Automóvil Porto-Pí**, es la mejor de las gasolinas corrientes; verifica su destilación completa a 180° C, como las mejores gasolinas americanas. Su gran potencia y gran rendimiento la hacen insustituible. Su olor es agradable y distinto de las gasolinas americanas. Pruébela y se convencerá. Se sirve en bidones de tipo 50 y 200 litros.—Oficinas, **León y Castillo, 6.**—Teléfono, N.º 360.—Almacenes, Carretera de Chile.

## Petróleo refinado **TERMO-LUX.**

**Los aceites lubricantes ALBANY se garantizan en todos los tipos. Para autos. Para motores. Para barcos.**

## Pescado (fábricas de salazón)

African Fisheries Limited	<i>Puerto.</i>
Barrera Lezcano, Nicolás	<i>Mercado.</i>
Cabrera, José	<i>Mendizabal.</i>
Cárdenes, José	<i>Mercado.</i>
Compañía de Embarcaciones Canarias	<i>Puntilla.</i>
Escobio, Juan	<i>Ferreras, 22.</i>
González Cabrera, Pedro	<i>Mercado.</i>
Guerra, Tomás	<i>Casfallo.</i>
Espino Santana, Miguel	<i>San José.</i>
Jorge Marrero, Antonio	<i>Albareda.</i>
Pesquerías de San Cristóbal S. A.	<i>Viera y Clavijo.</i>
Rosales González, Juan	<i>Lonjas.</i>
Sánchez, Rafael	<i>Lonjas.</i>
Rodríguez Santana, Joaquín	<i>Tenerife, 1.</i>
Suárez Anaya, Rafael	<i>Lonjas, 1.</i>

## Petróleo y gasolina

Bosch y Sintef	<i>Cano, 25.</i>
Fuentes Cabrera, Eufemiano	<i>Pamochamoso, 36.</i>
Miller y Compañía	<i>Muelle Santa Catalina.</i>
Petróleos Porto Pi	<i>León y Castillo, 6.</i>
Vacuum Oil Company, S. A. E.	<i>Triana, 112.</i>

## Pianos

Alfonso González, José	<i>Peregrina, 15.</i>
Avellaneda, Rafael L.	<i>Mesa de León 1.</i>
Cruz Gómez, Santiago	<i>Triana, 105.</i>
Ramírez Rodríguez, José	<i>Malteses, 9.</i>

## Pintores

Cabrera Galván, Antonio	<i>Albareda, 12.</i>
Cabrera Galván, Juan	<i>Pedro de Vera.</i>
González Mujica, Salvador	<i>San Roque.</i>
Mateo Montesdeoca, Benito	<i>Suárez Naranjo.</i>
Ramírez Hernández, Juan	<i>Bedinar.</i>
Yezovysts, Andrés	<i>Cortés, 8.</i>

## Plateros

Boissier Melián, Antonio  
 Castellano Suárez, Domingo  
 Cubas, Manuel  
 González Quevedo, Sabas  
 Guerra Jiménez, Salvador  
 Herman, Gustavo  
 Herrera González, Manuel  
 Luckert, Arno  
 Miranda Ortega, José  
 Torres, Juan

*Puerto.*  
*Triana, 48.*  
*Ripoche.*  
*Triana, 25.*  
*Triana, 97.*  
*Cairasco.*  
*López Botas, 49.*  
*Travieso.*  
*Juan de Quesada, 14.*  
*Perdomo, 2.*

## Practicantes

Arbelo González, Agapito  
 Bermudez Alfonso, Andrés  
 Bernal, José  
 Camino Castro, Pablo  
 Estevez Rossi, Manuel  
 Fernández Ortega, Leopoldo  
 Fernández Ortega, Santiago  
 García Nomdedeu, Adrián  
 Laine Febles, Luis  
 Marín Méndez, Francisco  
 Navarro, Prisco.  
 Pérez, Ernesto  
 Reyes Vega, Baltasar  
 Rodríguez Déniz, Ignacio  
 Rodríguez Sosa, Calixto  
 Romero Machado, Agustín  
 Romero Montenegro, Agustín  
 Santana Vega, José  
 Sosa Molina, Juan  
 Torres, Manuel  
 Torres Boissier, José  
 Torres Bonilla, José

*Castillo, 14.*  
*15 de Noviembre, 60.*  
*La Naval, 198.*  
*Mendizabal, 29.*  
*Enmedio, 6.*  
*León y Castillo, 140.*  
*Juan Rejón, 43.*  
*García Tello.*  
*Domingo J. Navarro, 13.*  
*Cebrián, 37.*  
*Espíritu Santo.*  
*Triana, 40.*  
*Franchy y Roca, 43.*  
*Padre Cueto, 7.*  
*Real de San Bernardo.*  
*Paseo de San José, 10.*  
*Paseo de San José, 22.*  
*Plaza León y Castillo, 31.*  
*15 de Noviembre, 16.*  
*Alonso Alvarado.*  
*Pérez Galdós, 40.*  
*General Bravo, 15.*

## Procuradores

Bethencourt Montesdeoca, José  
 Boissier Fernández, Julio  
 Boissier Martínez de Escobar, Enrique  
 García Pérez, Luis

*San Marcos, 3.*  
*Espíritu Santo, 3.*  
*Espíritu Santo.*  
*J. León y Joven, 4.*

## Las Palmas.

Martín Suárez, Emeterio  
 Mesa López, Diego  
 Naranjo Morales, Francisco  
 Ortiz Sánchez, Juan  
 Ortiz Guerra, Juan Antonio  
 Solís Lorenzo, José

Agustín Millares, 19.  
 Alejandro Hidalgo.  
 J. León y Joven, 18.  
 San Marcos, 3.  
 San Marcos, 3.  
 Eduardo, 4.

**J. BETHENCOURT**

PROCURADOR.

*“San Marcos”, 3. Teléfono núm 333.*

**Horas de despacho:** De 9 á 12 y de 2 de la tarde á 8 de la noche.

Las Palmas, (Gran Canaria.)

**Emeterio Martín Suárez.**

*Procurador de los Tribunales.*

Calle “Agustín Millares”, N.º 19.

*Las Palmas. (Gran Canaria.)*

**Profesoras en partos**

Gardín, Concepción  
 Rosales Claro, Carmen  
 Román Espigado, Dolores

Plaza León y Castillo, 41.  
 Juan Rejón, 65.  
 Buenos Aires, 5.

**Relojerías**

Abicaran, Pablo  
 Cabrera Peña, Carlos  
 Cabrera Pino, Carlos

Obispo Rabadán.  
 Triana, 16.  
 Pelota,



Lezcano, Pedro  
 Márquez y Márquez, Rafael  
 Martel Suárez, Cristóbal  
 Pfluger, Carlos  
 Pfluger, Juan  
 Torres Méndez, Antonio

*Triana, 35.*  
*Albareda, 212.*  
*Triana, 3.*  
*Triana, 40.*  
*Triana, 33.*  
*Triana, 7.*

## Ropa hecha

Angulo Ortega, Andrés  
 Azofra, Eduardo  
 Baez Ganzález, Rosario  
 Benítez Pulido, José  
 Betancort, Francisco  
 Gilbert, B. J.  
 González Pérez, Sebastián  
 Machín González, Dolores  
 Mesa Díaz, Cirila  
 Morales Alemán, Manuel  
 Pérez Rodríguez, Juan  
 Rodríguez Álvarez, Juan  
 Rodríguez García, Antonio  
 Sánchez López, Ramón  
 Tabora, Nazario  
 Trujillo, Antonio  
 Valle Vicente, Anselmo

*Juan Rejón.*  
*Triana, 17.*  
*Albareda, 91.*  
*Triana, 28.*  
*Albareda.*  
*Tomás Miller.*  
*Albareda.*  
*León y Castillo.*  
*Albareda, 236.*  
*Triana, 55.*  
*Albareda, 218.*  
*Arena, 5.*  
*Mendizabal, 26.*  
*Albareda, 112.*  
*Mendizabal.*  
*Triana, 104.*  
*Albareda, 215.*

## Sal (Venta de)

García Pérez, Manuel  
 González Ortega, Mateo

*Venegas, 5.*  
*Tenerife, 2.*

## Sastres

• Artiles Batista, Blas  
 Burgos, Gabriel  
 Cabrera Cabral, Antonio  
 Cárdenes, Manuel  
 Castellano Melián, José  
 Delgado Camino, Angel  
 Domínguez Domínguez, Jerónimo  
 Jiménez Estévez, Domingo  
 Langelacher, Alberto

*Herrería, 17.*  
*Albareda.*  
*León y Castillo, 95.*  
*Triana, 108.*  
*San Francisco.*  
*Triana, 38.*  
*Triana, 53.*  
*Triana, 27.*  
*K-8.*

---

# Sastrería Jiménez.

"Triana", 27.

Las Palmas (Gran Canaria.)

---

# Sastrería

DE

José Sanchiz.

Lanas para caballeros, última novedad. Corte elegante, trabajo esmerado.

"Malteses", 6. - Las Palmas.

(Gran Canaria.)

---

*Jerónimo Domínguez.*

**Sastrería-Camisería.**

**Artículos de fantasía.**

"Triana", 53 - Las Palmas.

(Gran Canaria.)

---

Las Palmas.

Martín, Domingo	<i>Juan de Quesada.</i>
Martín, José	<i>San José.</i>
Milán Milán, Manuel	<i>Plaza de la Democracia.</i>
Miranda Bautista, Pelayo	<i>Triana, 64.</i>
Morán Sánchez, Francisco	<i>Pelota, 6.</i>
Rodríguez Rodríguez, Antonio	<i>Peregrina.</i>
Rodríguez Sánchez, José	<i>Triana, 43.</i>
Sánchez Galván, Carlos	<i>Albareda, 180.</i>
Sánchez Martín, Francisco	<i>S. Castillo.</i>
Sanchíz Torregrosa, José	<i>Malteses, 6.</i>
Vega Torres, Juan	<i>Pérez Galdós, 5.</i>
Verón Agustí, José	<i>Triana. 132.</i>

## Sastrería

*“La Modernista”*

Triana, 38.

*Elegancia, Prontitud  
y Economía.*

Casa Rodríguez

Sastrería

Esta casa le ofrece a usted, siempre, las últimas novedades.

“TRIANA”, 43 - Las Palmas.

# Compañía D'Assurances Generales

## Seguros contra incendios y accidentes

**INCENDIOS.**-Edificios, mercancías, mobiliarios, automóviles, etc.

**ACCIDENTES.**-Seguros individuales, combinados con enfermedades, Responsabilidad Civil, Colectivo, Ley, etc.

**Póliza cubriendo todo riesgo para autos.**

Subdirección.—J. del Río Falcón.—León y Joven 9. Las Palmas

# Caja Mutua Popular

Sociedad Mutua de Seguros sobre la Vida a prima fija

Inscripta en el Registro de Sociedades de Seguros por R. O. del Ministerio del Trabajo, de 9 de Julio de 1926.

Vía Layetana 18-Barcelona.

Seguros en caso de muerte.

Seguros en caso de vida y de supervivencia.

Los asegurados tienen derecho a los Beneficios sociales como socios que son de esta Mutualidad.

Inspector Provincial, Manuel Alcázar.

"Domingo J. Navarro" 25-Las Palmas.

# LA MUNDIAL

## SOCIEDAD ANÓNIMA

Seguros mutuos de vida

Supervivencia

Previsión y ahorro.

### Situación en fin del ejercicio de 1925

#### SUPERVIVENCIA

Suscriptores . . . . . 141.189

#### PESETAS

Capital suscrito . . . . . 153.282.325

Suma de cantidades pagadas  
por "La Mundial" por can-  
celación de pólizas. . . . 16.814.135'36

Delegado para las islas Canarias:

Santiago Rodríguez

Bravo de Laguna.

Plaza de San Bernardo 19.

**Capital suscrito solo el año 1925.--25.393.625**

**Entregas mensuales desde 2'50 pesetas sólo durante diez años**

Dotes para las hijas.—Herencias en caso de viudedad u orfandad.—Grandes rendimientos en las cajas de vida para el asegurado.—Indemnización en caso de fallecimiento por medio de contraseguros de cuotas sin exámen médico.—Retiros para la vejez.

**“Ciudad París”**  
**de Antonio Trujillo León.**  
**“Triana, 104.”**

Confecciones en general.  
 Especialidad en artículos para caballeros  
 y señoras.

**Cárdenas, Triana 108, Sastrería**

*Novedades para caballeros.*

Últimas creaciones en corbatas, cuellos, cami-  
 seria, géneros de punto, calcetines, etc., etc.

Artículos para regalos, a precios sumamente  
 económicos.

“Triana”, 108.-Las Palmas.

**Seguros (Agentes de)**

Alcázar Arana, Manuel  
 Bosch Pérez, Gabriel  
 Blandy Bros & C.º (Grand Canary) Ltd.  
 Caballero y Rodríguez, Francisco  
 Elder Dempster (Grand Canary) Ltd.  
 Lisón Lorenzo, Alfonso  
 Méndez, Julio L.  
 Miller, Tomás  
 Orive y Compañía  
 Río Falcón, Jerónimo del  
 Rodríguez y Bravo de Laguna, Santiago

*Domingo J. Navarro, 25.*  
*Torres, 15.*  
*Federico León, 8.*  
*Triana, 136.*  
*Muelle de Santa Catalina.*  
*Remedios, 10.*  
*Domingo J. Navarro, 4.*  
*Triana, 46.*  
*Canalejas.*  
*J. León y Joven, 9.*  
*Plaza San Bernardo, 19.*

# “El Crédito”

Fábrica de Tabacos y Cigarrillos.

*Elaboración de*

*Severino Viera Martín.*

“León y Castillo”, n.º 41.

**Las Palmas (Gran Canaria).**

---

*J. J. Dos Santos*

Importador en gran escala de TABACO en rama de todas las procedencias, así como

Virginia, Keutucky, Habana, Brasil, Borneo, Sumatra, Java, Santo Domingo etc.

**Proveedor de las numerosas industrias Tabaqueras de las islas Canarias.**

Propietario de la importante fábrica de Tabacos, Cigarrillos y Picaduras

**LA REGENTA**

Oficinas: Colmenares núm. 11.

Teléfono núm. 159.

**Almacenes:** En Las Palmas:  
Pto. de La Luz.

Telegramas: LUSITANO.

Fábrica: Perojo núm. 16.

Teléfono núm. 183.

Perojo núm. 26.  
Cirilo Moreno núm. 4.

Las Palmas. Canarias.

# "LA AROMÁTICA"

León y Castillo núm. 14  
Las Palmas

**Fábrica de tabacos y cigarrillos**  
Especialidad en tabacos y vitolas finas,  
elaborados con la mejor rama de la Habana  
y La Palma.

---

# "LA FAVORITA"

Fábrica de tabacos y cigarrillos  
de  
**EUFEMIANO FUENTES**  
Las Palmas (Gran Canaria)

**SUCURSAL:**—Santa Cruz de Tenerife.—Alfonso XIII; núm. 11.  
**DEPÓSITOS** en Las Palmas: Mendizábal, núm. 1.—Puerto de la  
Luz, calle de Albareda.

Esmerada elaboración empleándose las mejores ramas de tabaco.  
Cigarrillos de elaboración especial **Ovalados** y **Sultanes**, que compiten  
con los mejores de Cuba.  
Virginios **Kruger**, (marca registrada). El mejor cigarrillo virgino.

---

# "LA IGUALDAD"

**Gran fábrica de tabacos, cigarrillos y paquetes**  
de picadura, elaborados con tabaco de la Ha-  
bana y del Brasil, teniendo extraída la nicotina.

Depósito de tabacos, cigarrillos y picadura de la Habana.  
Exportador para todas las plazas que lo soliciten  
**Manuel García Miranda.**—Triana, 88-86  
Las Palmas (Canarias).



## Sombrererías

Cabrera Moreno, Juan	<i>San Pedro, 2.</i>
Cabrera Pérez, Bonifacio	<i>Albareda, 164.</i>
Dos Santos, Juan J.	<i>Triana, 55.</i>
García Pérez, Prudencio	<i>Triana, 82.</i>
Hernández Padrón, Juan	<i>Pelota, 7.</i>
Medina, Antonio	<i>Triana, 49.</i>
Sánchez de la Coba, Juan	<i>Triana.</i>

## Tabacos (Fábricas de)

Bernal Cabrera, Juan	<i>Albareda.</i>
Bernúdez Armas, Tomás	<i>K.</i>
Bralch Garriga	<i>Sagasta, 180.</i>
Correa Medina, Luis,	<i>Triana, 42.</i>
Díaz Fuentes, Pedro	<i>Albareda, 85.</i>
Dos Santos, Joaquín J.	<i>Perojo, 16.</i>
Fuentes Cabrera, Eufemiano	<i>Pamochamoso.</i>
Fuentes Cabrera, Pedro	<i>León y Castillo, 80.</i>
García Miranda, Manuel	<i>Albareda, 88.</i>
González Fernández, Antonio	<i>Albareda.</i>
Gutiérrez, Santiago	<i>Triana, 14.</i>
Márquez Márquez, Francisco	<i>Puerto.</i>
Morales Toledo, José	<i>Albareda, 82.</i>
Mujica, Cristóbal, S.	<i>V. I.</i>
Ruiz Vargas, Antonio	<i>León y Castillo, 14.</i>
Santana, Ricardo Fernando	<i>Albareda, 262.</i>
Siemens, Enrique	<i>Buenos Aires.</i>
Vera Rueda, Ricardo	<i>Matías Padrón, 88.</i>
Viera Pineda, Ricardo	<i>Matías Padrón, 58.</i>
Viera Martín, Severino	<i>León y Castillo, 41.</i>
Vilenty Franch	<i>Ripoche.</i>

## Tabacos (Depósitos de)

Bautista Martín, Francisco	<i>Muro, 4.</i>
Bravo, Francisco	<i>Muro, 1.</i>

## Taller de reparaciones

«La Industria Mecánica»	<i>Molino de Viento, 14.</i>
Puga Martínez, Luis	<i>Albareda, 96.</i>
Sánchez, Hijos de Enrique	<i>Perojo.</i>

*José Avelino Henriquez*

---

*Triana, 27.--Las Palmas.--(Gran Canaria).*

*Tejidos y Novedades*

*Especialidad en Sederias*

---

*Sebastián Socorro Martín*

---

*San Pedro, 2.*

*Establecimiento de Tejidos  
en lana, seda y algodón.*

*Novedades, artículos de punto.*

*San Pedro, 2.*

*Las Palmas.*

---

*Nahoum M. Zoghbi*

---

*Triana, 15*

*Ventas al por mayor y al detalle*

*Grandes novedades en artículos para Sras. y Caballeros.*

*Lanas, objetos para regalos, géneros de punto.*

*Tejidos de todas clases*

# José Navarro Ortega.

"Albareda", 132 - Puerto de La Luz

Especialidad en tejidos de lana,  
algodón y seda.

Géneros de punto para

Sras. y Caballeros.

---

## I. Brito González

Las Palmas. *Triana, 56.*

Almacén de tejidos al por menor, especialidad en fantasía para señoras, géneros de punto, bisutería, &

---

## Manuel Campos Padrón.

"Triana", 32-34.

Almacén de tejidos, dedicado exclusivamente a ventas al por mayor.

Precios los más ventajosos del Mercado.

LUISA MEDINA DE SAAVEDRA

Establecimiento de tejidos, mercería y novedades

# SAGRADO CORAZÓN

El mejor surtido en géneros de hilo, sedas y algodones a precios sin competencia.

Seriedad en sus operaciones

Remedios núm. 4. Las Palmas. Gran Canaria.

---

---

## Narciso Cabrera Iglesias

TRIANA 26.

Establecimiento de Tejidos.--Últimas novedades en géneros para señoras y caballeros.--Artículos de estación.

Visite usted este establecimiento

Triana 26.--Las Palmas.

---

---

## Viuda de Tomás Lozano y Pérez

—♦♦♦—  
Almacenes

• de

Tejidos en general

Triana, 21.—Las Palmas.

(Gran Canaria)

# Francisco H. Hernández

San Pedro, 7.-Las Palmas

Gran variedad en lanas para señoras y caballeros.  
Surtido de sedas, tanto para trajes como para abrigos.-Géneros finos, propios para ropa interior.  
Telas para tapizar muebles, gran fantasía, y  
Géneros de punto de todas clases.

**Precios sin competencia**

## Tejidos

Acosta, Viuda de Gumersindo	<i>Albareda, 107.</i>
Alonso Jiménez, Miguel	<i>Albareda, 134.</i>
Brifo González, Isidro	<i>Triana, 56.</i>
Brifo González, José	<i>Triana.</i>
Cabrera Iglesias, Narciso	<i>Triana, 26.</i>
Campos Padrón, Manuel	<i>Triana, 32.</i>
Domínguez Ramírez, Francisco	<i>Triana, 9.</i>
Domínguez Ramírez, Jerónimo	<i>Triana, 53.</i>
Gómez Santana, Santiago	<i>Triana, 23.</i>
González Díaz, Francisco	<i>Sagasta, 140.</i>
Henríquez, José Avelino	<i>Triana, 27.</i>
Hernández Baez, Esteban	<i>Albareda.</i>
Hernández Hernández, Francisco	<i>San Pedro, 7.</i>
Lozano, Viuda de Tomás	<i>Triana, 21.</i>
Martín Hernández, Sebastián	<i>Albareda, 61.</i>
Medina de Saavedra, Luisa	<i>Remedios, 4.</i>
Miller, Tomás	<i>Triana, 46.</i>
Navarro Ortega, José	<i>Albareda, 132.</i>
Ortega Navarro, Juan	<i>San Pedro, 4.</i>
Peñate y Compañía	<i>San Pedro, 9.</i>
Peñate Cardoso, Jerónimo	<i>Remedios, 6.</i>
Peñate Hernández, Luis	<i>San Pedro.</i>
Pérez, Rosario, Viuda de Barrera	<i>Triana, 20.</i>
Pesce Lamberti, Francisco	<i>Triana, 18.</i>
Rivero Domínguez, Luis	<i>Remedios, 1.</i>

Rodríguez Alvarez, Juan	<i>Arena, 5.</i>
Rodríguez Báez; Antonio	<i>Albareda, 91.</i>
Rodríguez Sánchez, José	<i>Triana, 43.</i>
Schamann, Alfredo	<i>Triana, 36.</i>
Socorro Martín, Sebastián	<i>San Pedro, 2.</i>
Suárez Perera, Pedro	<i>Triana.</i>
Vera Carrión, Vicente	<i>Pamochamoso, 19.</i>
Zoghbi, Nahoum M.	<i>Triana, 15.</i>

### Tintoreros

Morel, Charles	<i>Perdomo, 3.</i>
Rivas, Alfredo	<i>Perojo, 2.</i>

### Tostaderos de café

González García, Daniel	<i>M. de Escobar.</i>
Sociedad Panificadora de Las Palmas	<i>León y Castillo.</i>

# Julio L. Méndez.

(Agente colegiado)

**Comisiones-Representaciones-Tránsitos.**

**SEGUROS**

Dirección Telefónica:  
LOPEMENDEZ.

Codigos en Uso:  
A. B. C. 5.<sup>a</sup> Edición.  
A. B. C. 5.<sup>a</sup> Ed. mejorada.

Apartado de Correos núm. 103-Letra L.

Las Palmas - (Gran Canaria).

Calle «Domingo J. Navarro», 4.

## Velas (Fábrica de)

Guerra Ramos, Graciliano

*Perules.*

## Velocípedos

Hernández Suárez, Ramón

*Chapas.*

Mujica, Manuel

*Albareda.*

Muñoz González, José

*Villavicencio, 13.*

Perdomo, Ramón Antonio

*León y Castillo, 133.*

Pulido Silva, Santiago

*Albareda.*

Pulido Silva, Domingo

*Lentini, 3.*

Torres Castellano, Antonio

*Lentini, 3.*

## Veterinarios

Argüello Fresno, Pedro

*Aguadulce.*

Ballesteros Avila, Pedro

*Remedios, 1.*

Pey Castilla, José

*Colmenares.*

Santos Rodríguez, Virgilio

*J. León y Joven, 4.*

## Vinos

Canero Medina, Luis

*Triana, 12.*

Cárdenas Cabrera, Juan

*Castillo, 19.*

León Rivero, Marcial

*San José, 6.*

Limíñana Millares, Antonio

*Triana, 5.*

Marín, Francisco

*Perojo, 39.*

Padrón y Hermano, Pedro

*Albareda, 110.*

Padrón Villarreal, Santiago

*P. 5.*

Padrón Villarreal, Silvestre

*Albareda, 192.*

Peña, Sebastián de la

*Viera y Clavijo, 32.*

Roca Bosch, Tomás

*J. Roca.*

Sagaseta, Fernando

*Buenos Aires.*

Sánchez Cabrera, Andrés

*Perdomo, 27.*

Suárez Cabrera, Andrés

*Perdomo, 27.*

Vega, Luciano

*Albareda, 71.*

# Antonio Jorge Marrero.

Puerto de La Luz - Gran Canaria

Gran Fábrica de salazones y Secadero de pescado.  
Exportación de Bacalao Canario,

marca de fábrica registrada, "El Ancla"

Armador de Buques pesqueros

Molinería Moderna para la fabricación de Gofio - Panadería Mecánica.

Elaboración especial de Galletas, para los buques.

Dirección telegráfica: "Anjorma" Puerto de La Luz.

---

## Compañía Escandinava de las Canarias Ltd.,

Las Palmas y Santa Cruz de Tenerife

Almacenistas de toda clase de materiales para empaque de frutos canarios.

Agentes en Las Palmas de las siguientes líneas de vapores:

*The Ibérica Line, a Londres.*

*Röchling-Menzell Line, a Hamburgo.*

*E. Giribaldi & Marchelli, a Génova.*

Dirección telegráfica: Escandinava.

---

## De gran interés al público en general:

Con rapidez y perfección se hace toda clase de reparaciones en máquinas de escribir y de Coser de todos sistemas: Aparatos Fotográficos, Gramófonos y Fonógrafos, Herramientas de Cirugía, instrumentos científicos. Máquinas fechadoras y numeradoras. Armas de fuego de todas clases. Aparatos de Gasolina y Petróleo, como. Cocinas, Lámparas, Planchas etc. etc., y en general se compone toda cuanta clase de aparatos, mecanismos, objetos de fantasía, por extraños y complicados que éstos sean.

Se hace toda clase de grabados en chapas de metal, para ROTULOS y anuncios. Sellos para lacre. Se hacen Resistencias para Cazos, Planchas, Cocinas y para toda clase de aparatos eléctricos. Se dora, platea y pavona toda clase de objetos de fantasía y artísticos, y se reparan los que estén descompuestos dejándolos como nuevos. Se compone toda clase de mecanismos y objetos, sean de la índole que sean, por muy extraños y difíciles que parezcan, garantizando el trabajo. Se componen máquinas de Escribir, de Coser, Fonógrafos, y en fin, todo lo que esté deteriorado, sea lo que sea.

Se construyen moldes de metal para fabricar MOSAICOS con arreglo al dibujo de los fabricantes.

Dirigirse al mecánico Luis de Puga en la calle de Albareda, 95, al lado del «Teatro Circo» en el Puerto de La Luz.



# COMPañIA

— DE —

## Vapores Correos Interinsulares Canarios

Servicio fijo regular entre los puertos de Canarias

### — VAPORES EN SERVICIO —

	TONELADAS	⌘		TONELADAS
«León y Castillo» . . . . .	de 1.465.	⌘	«Gomera Hierro» . . . . .	de 800
«Viera y Clavijo» . . . . .	de 1.465	⌘	«Fuerteventura» . . . . .	de 800
«La Palma» . . . . .	de 1.465	⌘	«Lanzarote» . . . . .	de 800

Viajes especiales para pasajeros de primera clase entre los puertos de Santa Cruz de Tenerife y Las Palmas.

### PRECIO DEL PASAJE DE IDA Y VUELTA

En día festivo	Ptas. 35
En día laborable	» 45

Dirección y oficinas: Puerto de La Luz (Gran Canaria).

### Agencias

- D. Carlos Martín.
- » J. Martín Pérez.
- » Agustín Pérez.
- » Ezequiel Morales.
- » Matías López.
- » Pablo Ascanio Dávila.
- » Cirilo Ayala.
- » Cirilo Armas.
- » Juan E. Rodríguez.
- » Domingo López Fontes.
- » Guillermo Sánchez.
- » Francisco Pérez Trujillo.
- » Antonio Hernández Pérez.
- » Domingo Benítez Estévez.
- » J. Martín Pérez.
- » » »
- » Epifanio Morales.
- » Ambrosio García González.
- » Leopoldo Domínguez.
- » Francisco Jorge.
- » Guillermo Medina.
- » Vicente Bencomo.
- » Angel Carrillo.
- » Manuel Méndez Mora.
- » Luciano Mora.

- Santa Cruz de Tenerife.
- Santa Cruz Palma.
- Puerto de Cabras.
- Arrecife
- Gran Tarajal.
- San Sebastián (Gomera).
- Valverde (Hierro).
- Las Nieves (Gran Canaria.)
- Tiñosa (Lanzarote).
- Arrieta id.
- Pozo Negro (Fuerteventura).
- Orotava (Tenerife).
- Icod id.
- Garachico id.
- Sauces (Palma).
- Tazacorte id.
- Abona (Tenerife).
- Médano id.
- Cristianos id.
- Adeje id.
- Güfa (Tenerife).
- Hermigua (Gomera).
- Agulo id.
- Vallehermoso id.
- Vallegranrey id.

# **Elder Dempster (Grand Canary) Ltd.--Las Palmas**

## **Agentes de las Líneas de Vapores:**

British & African Steam Navigation C.<sup>o</sup> Ltd.

African Steam Ship C.<sup>o</sup>

Unión-Castle Mail Steamship C.<sup>o</sup> Ltd.

Compagnie Belge Maritime du Congo.

Lamport and Holt Ltd.

## **Agentes de:**

The Liverpool and London and Globe Insurance C.<sup>o</sup> Ltd.

Compañía de Seguros contra incendios.

The British American Tobacco Company Ltd.

Sres. Hood Haggie and C.<sup>o</sup>

Fabricantes de cabos de acero, pita etc.

**LA COMPAÑÍA LICORERA DE CUBA, S. A. de la Habana.--Fabricantes  
de Alcoholes y del acreditado aguardiente marca "ANCLA"**

## **Almacenistas en gran escala de:**

**Maderas de construcción** de todas clases, de procedencia Americana y del Báltico. Palos y perchas para arboladuras de buques.

Lonas, cabos de coco y de pita y otros efectos navales:

**Hierros, Cementos Portland** de la famosa marca **Burham**.

Cristales lisos, labrados y de colores. Tuberías de hierro.

**Mosáicos italianos** de cemento y granito, para pisos y zócalos

**Tejas francesas**, Pizarras y planchas onduladas de Fibro-cement para techos, y otros materiales de construcción.

**Granos, Harinas americanas, Azúcares, Aguardientes.**

licores y toda clase de provisiones.

Abonos químicos, especialidad en **Sulfato de amoniaco**.

Almacenes en Santa Catalina y Traspalacio.

**Oficinas: Muelle de Santa Catalina, Puerto Luz.**

# Agate

---

Está situado en la parte N. O. de la isla, a 43 metros sobre el nivel del mar. Dista 43 kilómetros de la capital por la carretera del Norte.

Tiene unos 3 500 habitantes y pertenece al partido judicial de Guía.

Sus campos producen plátanos, tomates, toda clase de frutos y queso.

En su pago principal, «El Valle», se halla un magnífico manantial de aguas medicinales, que ha logrado inmensa popularidad.

Su puerto, llamado de «Las Nieves», se halla a una distancia de 2 kilómetros; tiene muelle, y sirve principalmente para el embarque de sus productos.

---

Alcalde,	D. José Armas Galván.
Secretario,	» Antonio Rodríguez Bermúdez.
Médico titular,	» Manuel Sacaluga.
Farmacéutico titular,	» Narciso Burell.
Cura párroco,	» Juan Hernández Quintana.
Admirador de Correos,	» Juan Nuez Palmés.
Jefe de Telégrafos,	D. <sup>a</sup> Josefa García Pérez.
Agente de la Compañía de Vapores Interinsu- lares Canarias,	D. Cirilo Armas Galván.
Círculo de Instrucción y Recreo,	» Cirilo Armas Galván, Presidente.
Hotel «La Salud» (Aguas medicinales),	» Francisco Hernández Quintana, Admi- nistrador.

**Comerciantes**

D. Santiago Alamo Sosa.  
» Manuel Jiménez Rodríguez.  
» José Rosario Jiménez.  
» Agustín Bermúdez Alamo.  
» Lotaro Suárez Molina.  
Sra. Viuda de Juan Suárez.  
D. Juan García García.  
» José Armas Galván.  
» Antonio Conzález y González.  
» Manuel Jiménez Rodríguez.  
» Segundo Rosario Jiménez.  
Señora Viuda de Valentín Armas.

**Comestibles.**

»  
»  
»  
»  
»  
»

**Tejidos.  
Panadería.**

»

Fábrica de Electricidad y  
molinos harineros.  
Fábrica de calzado.



## Agüimes

Está situado al Este de la isla, a una altura de 300 metros sobre el nivel del mar. Dista 28 kilómetros de la capital por la carretera del Sur.

Tiene más de 3 000 habitantes y pertenece al partido judicial de Telde.

Sus campos producen cereales y frutos. El pago de Temisa produce aceitunas en bastante abundancia.

Alcalde,  
Secretario,  
Juez,  
Cura,  
Maestro Nacional,  
Comerciantes,

---

D. Francisco Suárez Artilles.  
» Francisco Melián Rodríguez.  
» Juan Rodríguez Melián.  
» Enrique Báez Ruiz.  
» Enrique Álvarez Prado.  
» Francisco Suárez Artilles.  
» Sebastián González Martín.  
» Francisco Martínez Lozano.  
» Sebastián Bordín Alvarado.  
» Juan Santana Castro.  
» Lorenzo Lemarez Fluxá.  
» Antonio del Cristo Artilles Artilles.  
» Juan Romero Alvarado.  
» José Hernández Herrera.  
» Sebastián Martín Rodríguez.

---



## Artenara

---

Está situado en el centro de la isla, a una altura de 1279 metros sobre el nivel del mar. Dista 35 kilómetros de la capital.

Tiene unos 1200 habitantes y pertenece al partido judicial de Guía.

Alcalde,  
Secretario,  
Juez Municipal,  
Cura,  
Maestros Nacionales,

---

D. Juan Perera Rodríguez.  
» José Díaz Hernández.  
» Blas Jiménez Batista.  
» Miguel Díaz Sánchez.  
» Antonio Quintana Henríquez.

Comerciantes,

D.<sup>a</sup> Inés Jiménez Henríquez.  
» Mariña Viera Quintana.  
D. Francisco Guerra Marrero.  
» José Romero González.  
» José Adán Sánchez.

---

# Arúcas

Está situada al Norte de la isla, a una altura de 310 metros sobre el nivel del mar. Dista 17 kilómetros de la capital, por la carretera del Norte.

Tiene unos 13.000 habitantes y pertenece al partido judicial de Las Palmas.

Es una de las ciudades más importantes y ricas de la isla. En ella se cultiva, principalmente, plátanos y cochinilla. Su comercio es muy importante.

Los principales pagos, son: La Costa, a orillas del mar; Montaña Cárdenes, La Goleta. El Cerrillo y el Trapiche.

## Elemento oficial

Alcalde,  
Secretario del Ayuntamiento,  
Juez Municipal,  
Fiscal,  
Secretario del Juzgado,  
Teniente de la Guardia Civil,  
Administrador de Correos  
Jefe de Telégrafos,

D. Pedro Suárez Pérez.

- » Manuel Arfiles Gutiérrez,
- » Nicolás Lorenzo Fernández.
- » Gumersindo Quevedo Marín.
- » José B. Borges Rodríguez.
- » Evilacio Costa Sotelo.
- » Castor Janariz Valencia.
- » Agustín Quevedo Pisaca.

## Comercio-Industria-Profesiones

*Abonos químicos,*

D. Juan Marrero Marrero  
» Miguel Suárez Hernández.

*Aparejador,*

- » José Luis Martín Barbosa.
- » Dionisio Benítez Rivero.
- » Antonio González Hernández.
- » Antonio Morán Hernández.
- » Blas Rosales Batista.
- » Matías García Dávila.

*Bazares,*

- Carpinterías,*                   » Andrés Auyanet Romero.  
                                   » Justo González González.  
                                   » Domingo Marrero Almeida.
- Cereales,*                    » Juan Cabrera Henríquez.  
                                   » Bernardino Santana García.  
                                   » Miguel Suárez Hernández.
- Chocolate (fábrica)*       Sres. Herederos de Gabriel Mejías.  
*Colegios,*                    de «San Juan Bautista de la Salle»  
                                   del «Sagrado Corazón de Jesús».
- Comestibles (tiendas),*   D. Diego Amador Marrero.  
                                   » Rogelio Hernández Armas.  
                                   » Pedro Marrero Marín.  
                                   » Juan González Morán.
- Electricidad (fábrica),*   » Antonio Rodríguez Uribe.

### Exportadores de frutos

- Don Laureano de Armas Gourié.  
   » Tomás María González, (Montaña Cardones).  
   » Vicente González.  
   » Wenceslao Granado Matos, (Bañaderos).  
   » Antonio Guerra Navarro, (Bañaderos).  
   » Juan Guerra Ramos, (San Andrés).
- Sra. Viuda de Andrés Marrero, (Bañaderos).
- Don Gregorio Marrero Hernández, (Cruz de Pineda).  
   » Juan Marrero y Marrero.  
   » José Fernando Marrero Pérez, (Montaña Cardones).  
   » Rafael Marrero Romero, (Bañaderos).  
   » Manuel Medina Batista.  
   » Antonio Morán Hernández, (Bañaderos).  
   » Ildefonso Pérez y Pérez, (Bañaderos).  
   » Luis Pérez Suárez.  
   » Juan Ponce Castellano.  
   » Luis Ramos González, (Bañaderos).
- D.<sup>a</sup> Manuela Rosales, Viuda de Pedro Marrero, (Bañaderos).
- Don Domingo P. de Suárez.  
   » Juan B. Suárez, (Bañaderos).  
   » Juan Suárez Marrero, (Cruz de Pineda).  
   » Miguel Suárez Medina, (Bañaderos).  
   » Rafael Suárez y Suárez, (Bañaderos).  
   » Manuel del Toro González, (Bañaderos).  
   » Ramón Suárez y Suárez, (Cruz de Pineda).



*Exportadores,*

- D. José Fariña Marrero.  
 » Sixto Henríquez Marrero.  
 » Manuel Hernández Marín.  
 » José M. Marrero Pérez.  
 » José M. Pérez y Pérez.

*Farmacéuticos,*

- D.<sup>a</sup> Josefa Ponce Castellano.  
 D. Servando Blanco Suárez.  
 » Antonio Codorniú Rodríguez.  
 » Mariano Codorniú Quevedo.  
 » Nicolás Lorenzo Fernández.  
 » Bruno Pérez González.

*Ferreterías,*

Sra. Viuda de Juan Ramos Guerra.

*Herrería,  
 Imprenta,  
 Locetas (fábrica),  
 Médicos,*

- D. Dionisio Benítez Rivero.  
 » Valerín Medina Ferrera.  
 » Alfredo Martín Reyes.  
 » Alejandro Moisés Feibrie.  
 » José Cuyás y G. Corvo.  
 » Anastasio Escudero Ruiz.  
 » Pedro Hernández Pérez.  
 » Blas Rosales Quevedo.  
 » Felipe Muñoz.

*Notario,  
 Practicantes,*

- » José Jaimez Medina.  
 » Agustín Santana Déniz.  
 » Cristóbal Velázquez.  
 » Dionisio Vega Navarro.  
 » José Santos Matos.  
 » José M. Caballero Cabrera.

*Relojería,  
 Sombrerería,  
 Tabacos (fábrica),  
 Tejidos (tiendas)*

- D. Dionisio Benítez Rivero.  
 » Juan Blanco García.  
 » Juan Ferrera Guerra.  
 » Manuel Suárez Ortega.  
 » José González Hernández.  
 » José del Rosario Cruz.  
 » Matías García Dávila.



## Firgas

Está situada al Norte de la isla, a una altura de 460 metros sobre el nivel del mar, y dista 27 kilómetros de la capital.

Tiene unos 3.000 habitantes y pertenece al partido judicial de Las Palmas. Es una villa muy pintoresca, y residencia durante el verano de muchos forasteros. Es también muy renombrada por sus excelentes aguas minerales.

Alcalde: D. Toribio Alemán Medina.  
Secretario, » Domingo Guerra Gil.  
Juez, » Francisco Ponce Pérez.  
Cura, » Juan Quintana Rivero.  
Maestro Nacional, » Antonio Aguilar Cabrera.  
Comerciantes, » Bartolomé Díaz Baez.  
» José Toledo Guerra.  
» Domingo Ponce González.  
» Manuel Medina.  
» Antonio Baez.  
» Pedro Navarro Ortega.  
D.<sup>a</sup> Rosario Ponce Gil.

# Gáldar

Está situada al Norte de la isla, a una altura de 120 metros sobre el nivel del mar, y dista 40 kilómetros de la capital.

Tiene unos 7.500 habitantes y pertenece al partido judicial de Guía.

Sus campos producen cantidades importantes de plátanos, tomates, patatas, trigo, maíz, etc. También se elaboran exquisitos quesos. Sus productos se exportan por el puerto de Sardina, que dista unos 6 kilómetros.

Sus principales pagos son: Barranco hondo y Juncalillo.

Alcalde,  
Secretario,  
Juez,  
Médicos,

Cura,  
Maestro Nacional,

Don José Quesada y Rodríguez.

- » Juan Feo Cabrera.
- » José Romero.
- » Santiago Rosas.
- » Víctor Hernández Cid.
- » Domingo Hernández Romero.
- » Mariano Alemán Estupiñán.

## Tiendas de comestibles

Don José Molina Domínguez.

- » Teodoro Suárez Rodríguez.

Doña Cayetana Rodríguez, Viuda de Sánchez.

## Fábrica de electricidad

Don Juan Miranda.

## Empresa de automóviles

Don Juan Pérez García.

## Cafés

Don Agustín Gómez Gil.

- » Eduardo Rodríguez Martín.

**Fonda**

Don Juan Pérez García.

**Farmacia**

» José Rodríguez Hernández.

**Exportadores de frutos**

» Rafael Domínguez Suárez.

» D. J. Leacock.

» Cristóbal Ramos Díaz.

» Juan del Río Marrero.

## Guía

Está situada al Norte de la isla, a una altura de 180 metros sobre el nivel del mar, y dista 37 kilómetros de la capital.

Tiene unos 7.000 habitantes y es cabeza del partido judicial, con jurisdicción sobre los ayuntamientos de Agaete, Artenara, Moya, San Nicolás y Tejeda.

Su agricultura es muy próspera, produciéndose en abundancia plátanos, tomates, patatas, legumbres y frutas. Aquí se elaboran los exquisitos quesos llamados de «Flor».

Sus principales pagos son: Atalaya y El Palmital.

Alcalde,  
Secretario,  
Juez de Instrucción,  
Juez Municipal,  
Registrador de la Propiedad,  
Médico,  
Curas,

Maestros Nacionales,

Comerciantes,

- D. Manuel Padrón Hernández.  
» Prudencio Estévez Galván.  
» Francisco Valera Fernández.  
» Blas Saavedra Medina.  
» Pedro Alcalá Espinosa.  
» Salustiano Estévez Martín.  
» José Martín Morales.  
» Francisco Dávila.  
» Juan García Alemán.  
» José Valenzuela Silva.  
» Esteban Martín Mederos.  
D.<sup>a</sup> Catalina Medina de Vega.  
» Sebastiana Hernández Bautista.  
Srta. María del Jesús Ramírez Álvarez.  
» Rosario García Caballero.  
Sra. Viuda de Juan Alemán Rodríguez.  
D. Juan Bolaños Hernández.  
» Faustino García del Pino.  
» Emiliano Ayala Jiménez.  
» Francisco Ayala Jiménez.  
» Ramón Ayala Jiménez.  
» Felipe Roque González.  
» Francisco Morera Bobé.

Comerciantes

- D. Dionisio Quintana Benítez.
- » Esteban Arencibia Reyes.
- » Francisco y Jorge Castellano López.
- Sra. Viuda de Antonio del Pino.
- D. Salustiano Alamo Santana.
- » Severiano Rivero Domínguez.
- » Salvador Vega Castellano.
- » Bernardino Santana García.
- » Heriberto Pérez Suárez.
- » Ramón Martín García.
- » Virgilio Hernández Bethencourt.
- » Francisco González Martín.
- » Juan Díaz Sánchez.
- » Fernando León Díaz.
- » Juan Alemán Suárez.
- » Bartolomé Mendoza y Mendoza.
- Sra. Viuda de Agustín Dos Santos.
- D.ª Antonia Galván Bautista.
- » Francisca Fernández Lozano.

---

---

# Ingenio

---

Está situado al Este de la isla, a una altura de 375 metros sobre el nivel del mar y dista 25 kilómetros de la capital.

Tiene unos 4.500 habitantes y pertenece al partido judicial de Telde.

Sus campos están bien cultivados y producen en abundancia todos los productos de la región.

---

Alcalde,  
Secretario,  
Juez,  
Médico,  
Cura,  
Maestro Nacional,  
Comerciantes,

Don Juan Morales Martín.  
» Francisco Rodríguez Ramírez.  
» José Domínguez Medina.  
» Manuel Espino Navarro.  
» Juan Ramírez Sánchez.  
» José Suárez Martín.  
» Francisco Ruiz Pacheco.  
» Miguel Boada González.  
» José Rodríguez Sánchez.  
» Bartolomé Sánchez Dávila.  
» Manuel Espino y Espino.  
» Andrés Quintana Vega.  
» Blas Hernández Caballero.  
» Luis García Pérez.  
» Juan Romero Quintana.  
» Francisco García Cabrera

---

---

---

## Mogán

Está situado al Oeste de la isla, a una altura de 329 metros sobre el nivel del mar, y dista 73 kilómetros de la capital.

Tiene unos 1.000 habitantes y pertenece al partido judicial de Guía.

Sus campos, bien cultivados, producen plátanos, tomates y los frutos corrientes de la región.

---

---

Alcalde,  
Secretario,  
Juez,  
Cura,  
Maestro Nacional,  
Comerciantes,

Don Juan Betancor Hernández.  
» Juan Martín García.  
» Francisco Espino Suárez.  
» Vicente Bautista Alamo.  
» Pedro Bravo de Laguna Alonso.  
» Marcelino Marrero Macías.  
» Antonio Marrero Rodríguez.  
» Domingo Bueno Rodríguez.  
» Aquilino Bueno Rodríguez.  
» Celestino Afonso Segura.  
» Manuel Llovell Hernández.  
» Silverio Miranda Ramírez.  
D.<sup>a</sup> Antonia Bautista León.  
» Dolores Reina Miranda.

---

---



---

---

# Moya

Está situado al Norte de la isla, a una altura de 434 metros sobre el nivel del mar, y dista 29 kilómetros de la capital.

Tiene unos 6.000 habitantes y pertenece al partido judicial de Guía.

Es uno de los pueblos mejor situados y más pintorescos de la isla, y sus bellos paisajes lo hacen lugar predilecto de los veraneantes.

Sus campos producen frutos, cereales, caña de azúcar y queso.

Alcalde,  
Secretario,  
Juez municipal,  
Médico,  
Cura,  
Maestro Nacional,  
Comerciantes,

Don Juan Hernández Ramos.  
» Juan Cerpa González.  
» Antonio Santana Díaz.  
» Profasio Reguero Campos.  
» Juan León Llarena.  
» José León Llarena.  
» Bruno Suárez Guerra.  
» Diego Amador Marrero.  
» Antonio Santana Díaz.  
» Bartolomé Castellano y Castellano.  
» Eusebio Martín Armas.  
» Pedro Moreno Miranda.  
» Isidro Alemán Torres.  
» Zacarías García Rivero.  
» Federico Suárez y Suárez.  
D.<sup>a</sup> Carmen Cruz, Viuda de Pérez.  
Don Juan Hernández Ramos.

Exportador de frutos,

---

---

# San Bartolomé de Tirajana

---

Está situado en el centro Sur de la isla, a una altura de 845 metros sobre el nivel del mar, en el fondo de un valle formado por elevadísimas montañas. Dista 58 kilómetros de la capital.

Tiene unos 6.000 habitantes y pertenece al partido judicial de Telde.

Sus productos principales son: aceitunas, almendras y cereales.

---

Alcalde,	Don José Pérez López.
Secretario,	Vicente Araña,
Juez Municipal,	Domingo Santana Hernández.
Médico,	» José Trujillo Aragón.
Cura,	» Francisco Arencibia.
Maestro Nacional	» Antonio Ojeda Medina.
Comerciantes,	» Domingo Santana.
	» Nemesio Hernández.
	» Antonio Macías.
	» Domingo Santana Hernández.
	» José Santana Vera.
	» Manuel Morales.
	» Fermín Alamo.
	» Antonio Ramírez.

---

---

---

## San Lorenzo

---

Está situado al Norte de la isla, a una altura de 120 metros sobre el nivel del mar, y dista 8 kilómetros de la capital.

Tiene unos 8.000 habitantes y pertenece al partido judicial de Las Palmas.

Sus cultivos preferentes son: tomates y plátanos.

Los principales pagos son Tamaraceite y Tenoya.

---

Exportadores de frutos. D. Francisco Aguilar Cabrera.  
» Miguel Medina Nebot.  
(Ambos en Tamaraceite).

---

---

# San Mateo

---

La Vega de San Mateo está situada en el Centro Este de la isla, a una altura de 785 metros sobre el nivel del mar. Dista 21 kilómetros de la capital por la carretera del centro.

Tiene 5 300 habitantes y pertenece al partido judicial de Las Palmas.

Se cultivan cereales, patatas, nueces, castañas y otras frutas. En invierno su clima es húmedo y frío.

---

Alcalde,  
Secretario,  
Juez Municipal,  
Médico,  
Cura,  
Maestro Nacional,  
Comerciantes.

Don Francisco Rodríguez León.  
» Antonio Dionisio Jiménez.  
» Antonio Sánchez Gómez.  
» Felipe Raymond Pérez.  
» Antonio Gil Santana  
» Pedro Suárez Medina.  
» Manuel Díaz Cabrera.  
» José Mederos Calderín.  
» Nicolás Ojeda Ortega.  
» Juan J. Hernández Jiménez.  
» José Rodríguez Alonso.  
» Juan Ojeda García.  
» Cirilo Rodríguez Santana.  
» Antonio Sánchez Gómez.  
» Santiago Rodríguez Díaz.  
» Juan Gil Vega.

---

# San Nicolás

La Aldea de San Nicolás está situada al Oeste de la isla, a una altura de 32 metros sobre el nivel del mar. Dista algunos 70 kilómetros de la capital.

Tiene 2.000 habitantes y pertenece al partido judicial de Cua.

Sus campos producen plátanos, tomates y todos los frutos ordinarios.

Alcalde,  
Secretario,  
Juez Municipal,  
Médico,  
Cura,  
Maestro Nacional,  
Comerciantes,

D. Simeón Ramos García.

» Juan Afonso Rodríguez.

» Francisco Rodríguez Viera.

» Antonio Salázar Chapela.

» Segundo Vega Armas.

» Pedro León Larena.

» Basilio Alamo Sosa.

» Francisco García Quintana.

» Miguel García Ojeda.

» Venancio Suárez Montesdeoca.

» Gregorio Sosa Bautista.

» Salvador Araujo Ramírez.

» Policarpo Armas Segura.

» José Bautista Alamo.

D.<sup>a</sup> Isabel Betancor García.

» Secundina Armas.

---

# Santa Brígida

---

Está situado al Este de la isla, a una altura de 479 metros sobre el nivel del mar. Dista 14 kilómetros de la capital, por la carretera del centro.

Tiene 5.500 habitantes y pertenece al partido judicial de Las Palmas.

Es lugar preferido para temporadas veraniegas; sus hermosas perspectivas y paisajes, hacen de este pueblo lugar de grato hospedaje.

Se cultivan principalmente vinos, maíz, patatas, cereales y hortalizas.

---

Alcalde.	Don Manuel Rodríguez Santana.
Secretario,	» Juan Morales Navarro.
Juez Municipal,	» José Rodríguez Sosa.
Médico,	» Rafael O'Shanahan Bravo.
Cura,	» Elías Verona Hernández.
Maestro Nacional,	» Cecilio Segura Bautista.
Comerciantes,	» Antonio Cabrera Ramírez.
	» José Cabrera Ramírez.
	» Manuel Rodríguez Mavarro.
	» Manuel López Sosa.
	» José Ramírez Cárdenes.
	» Francisco Navarro Rivero.
	» Juan Ventura Déniz.
	» Juan Krusic Turina.
	» Eduardo Lorenzo Cabrera.
	» José Benítez Pérez.
	» Antonio Suárez Lorenzo.
	» Damián Rodríguez Sosa.

---

---

---

# Santa Lucía de Tirajana

---

Está situado en el centro Sur de la isla, a una altura de 680 metros sobre el nivel del mar. Dista 48 kilómetros de la capital, por la carretera del Sur.

Tiene 2 800 habitantes y pertenece al partido judicial de Tolder.

Sus cultivos principales son: almendras, tabacos, aceitunas y cereales.

Su pago principal es Sardina

---

---

Alcalde,  
Secretario,  
Juez,  
Médico,  
Cura,  
Maestro Nacional,  
Comerciantes,

Don Antonio García González.  
» Francisco Sánchez Sánchez.  
» Ruperto Ramírez Vega.  
» Salvador Gil Monzón.  
» Antonio María Trellado.  
» Antonio del Toro.  
» Tomás Sánchez Quevedo.  
» Ruperto Ramírez Vega.  
» Manuel Araña Medina.  
» Francisco Alonso Sánchez.  
» Juan Mesa Artilles.  
» Fermín López Ramos.  
» Antonio Morales Bordón.  
» Daniel Bolaños Rodríguez.  
» Juan Hernández.  
» Rosendo López Ramos.

---

---

---

---

## Tejeda

---

Está situado en el centro de la isla, a una altura de 958 metros sobre el nivel del mar. Dista 43 kilómetros de la capital por la carretera del Norte.

Tiene 3.500 habitantes y pertenece al partido judicial de Guía.

Sus campos producen plátanos, patatas y hortalizas.

---

Alcalde,  
Secretario,  
Juez,  
Médico,  
Cura,  
Maestro Nacional,  
Comerciantes,

D. José Díaz Suárez.  
» Victoriano Cabrera Domínguez.  
» Antonio Pérez Suárez.  
» Eduardo Vallejo Bohorquez.  
» Rafael Hernández Guerra.  
» Ezequiel Sánchez Rodríguez.  
» Benito Navarro Marrero.  
» Jerónimo Armas Suárez.  
» José Sarmiento Rodríguez.  
» Juan Cárdenes Sarmiento.  
» José Díaz Suárez.

---



# Telde

Está situado al Este de la isla, a una altura de 116 metros sobre el nivel del mar. Dista 13 kilómetros de la capital, por la carretera del Sur.

Tiene unos 14.000 habitantes y es cabeza de partido judicial, con jurisdicción sobre los ayuntamientos de Agüimes, Ingenio, San Bartolomé de Tirajana, Santa Lucía y Valsequillo.

Es uno de los pueblos más importantes de la isla, con floreciente agricultura y comercio muy importante.

Su principal riqueza es el cultivo de plátanos. Se cultivan también en gran escala, patatas y tomates.

Su barrio principal es el de «Los Llanos» y sus principales pagos son: Valle de Cáceres, Valle de Jinámar y Valle de los Nueve.

De Telde parte una carretera al puerto de Meleñara, donde está instalada la estación de Radio-telografía. Otra carretera va al Lazareto de Gando.

Alcalde,  
Secretario,  
Juez de primera Instancia,  
Registrador de la Propiedad,  
Jefe de Correos,  
Jefe de Telégrafos,  
Abogados,  
Bazares,  
Cafés,

Don Manuel Alvarez Peña.  
» Antonio Guedes Alemán.  
» Julián Santos Cantero.

» Alejandro Sevillano.  
» Antonio Poveda.  
» Manuel Teixeira.  
» José Jurado.

Señores Mireles Hermanos.  
Don Rafael L. Henríquez.  
» Antonio Guerra.

Viuda de D. Secundino Estupiñán.

Don José y Tomás Bethencourt Oliva.

» Francisco y Agustín Rivero Morales.  
» Francisco María Quintana.  
» José González Castellano.

Cereales,

- Comestibles, Don José Sánchez Bruno.  
Señores Mireles Hermanos.  
Don Antonio Suárez Martel.  
» José Monzón Santana.  
» Francisco Hernández Santana.  
» Juan Hernández Cabrera.  
» Francisco Falcón Fuentes.  
» Manuel Betancort y Betancort.  
» Juan Martel Suárez.  
» Cristóbal Romero Perera.  
» Francisco Mayor Alonso.
- Curtidos (almacenista de), Don Diego Aguador Peña.  
Droguería, Fotografía, Pa-  
pelería e Imprenta, » Miguel J. Alonso Jiménez.  
Exportadores de frutos, » Diego Alvarez Peña.  
» Antonio Betancort Calderín.  
» Eladio Betancort Calderín.  
» Miguel Medina Calderín.  
» José Mireles.
- Sres. Mireles, Hermanos.  
Don José Monzón Santana.  
Sindicato Agrícola del Sur de Gran Cana-  
ria.  
Don Juan Ventura.  
» Richard J. Yeoward.  
» Fernando Flores de la Iglesia.  
» Agustín Olózaga Martín.
- Farmacias, Don Antonio López Brito.  
» Juan M.<sup>a</sup> Betancort Calderín.  
» Antonio B. López.  
«Hotel Tamerán».
- Ferreterías, » Tomás López Brito.  
» José Melián Rodríguez.  
» Francisco Gutiérrez Armario.  
» Juan Castro Ojeda.
- Hoteles, » Antonio Tresguerras Romero.  
» Gregorio García.  
» Cristóbal S. Benítez.  
» José Sánchez Sanabria.
- Médicos, » Manuel Mofas.  
» Montiano Placeres Torón.  
» Sebastián de la Coba Domínguez.  
» Abraham Placeres Tprón.
- Notario, » Maximino Alonso Jiménez.  
Practicantes,
- Procuradores,
- Tejidos,

Tejidos,

- » Francisco Medina López.
  - » Francisco Pérez Cabral.
  - » Francisco Pérez Azofra.
  - » José Ruiz Peña.
  - » José Blanco Guerra.
  - » Antonio Guedes Santos.
- Dofia María Monzón Martín.

# Teror

Está situado en el centro Norte de la isla, a una altura de 590 metros sobre el nivel del mar. Dista 20 kilómetros de la capital.

Tiene unos 6.000 habitantes y pertenece al partido judicial de Las Palmas.

Por sus bellezas naturales es continuamente visitado por turistas, aumentando cada año el número de veraneantes que allí acuden. Sus aguas minerales de la «Fuente Agría» son muy conocidas, y su venta produce ingresos importantes al Ayuntamiento. Tiene buena Iglesia, con ricos ornamentos, y se celebra con mucha devoción la fiesta anual de Nuestra Señora del Pino. Hay un convento de Monjas y un palacio destinado para residencia accidental del Obispo de la Diócesis.

Sus tierras producen patatas, hortalizas y cereales. Su comercio es también muy importante.

Alcalde,  
Secretario,  
Juez Municipal,  
Secretario,  
Médicos,

Cura párroco,  
Coadjutor 1.º,  
Coadjutor 2.º,  
Capellán de la Virgen,  
Comandante del puesto  
de la guardia civil,

Don Isaac Domínguez Macías.

- » Vicente León Rodríguez.
- » Rafael Arencibia Suárez.
- » Félix Aranda Arias.
- » Antonio Yanez Matos.
- » Pedro Rodríguez Ramos.
- » Juan González Hernández.
- » José Quintana Guerra.
- » José Hernández Caballero.
- » Antonio Guerra Baez.
  
- » Vicente Plata Pardo.

## Comerciantes

Don Isaac Domínguez Macías.  
» Juan Rivero Carcía.  
» Juan J. Hernández Jiménez.  
» Juan Pérez Falcón.  
» Carlos Yanez Matos.  
» Manuel Ortega y Ortega.  
» José Rodríguez Falcón.  
» Miguel Sánchez Castellano.  
» Rafael Arencibia Suárez.  
» José Rivero Ortega.

Fábrica de galletas.  
Comerciante en general.

»  
»  
»  
»  
Tejidos.

»  
Comestibles.

»  
Farmacéutico,

---

# Valleseco

---

Está situado en el centro Norte de la isla, a una altura de 895 metros sobre el nivel del mar. Dista 26 kilómetros de la capital.

Tiene 3 500 habitantes y pertenece al partido judicial de Las Palmas.

Tiene un clima admirable y hermosos paisajes, que hacen sea muy visitado en verano por familias de la capital.

Se cultiyan frutas, cereales y hortalizas, y se elaboran quesos.

Alcalde,  
Secretario,  
Juez,  
Médico,  
Cura,  
Maestros Nacionales,

Comerciantes,

- 
- Don Vicente Arencibia Suárez.
- » Sebastián Segura Quintana.
  - » Simón Luján Guerra.
  - » Enrique V. Torrents.
  - » Juan Marrero Díaz.
  - » Emeterio Suárez y Suárez.
  - » Luis Cabrera Quevedo.
  - » Manuel Santana Moreno.
- D.<sup>a</sup> Consuelo Cardoso Ruiz.
- » Heliadora Umpiérrez.
  - » Matilde Casanovas Guisado.
  - » Angelina González Rodríguez.
  - » Sofía Benítez Ingiott.
  - » Vicente Suárez Rodríguez.
  - » Luis González Quesada.
  - » Simón Luján Guerra.
  - » Juan Rivero.
  - » Florencio Rodríguez.
  - » Juan Montesdeoca Rodríguez.
  - » Amuedo Domínguez Guerra.
  - » Vicente Mederos Rodríguez.
-



## Valsequillo

Está situado en el centro Este de la isla, a una altura de 558 metros sobre el nivel del mar. Dista 22 kilómetros de la capital por la carretera del Sur.

Tiene unos 4.000 habitantes y pertenece al partido judicial de Telde.

Sus cultivos principales son: patatas, cereales y frutos.

---

ISLA DE  
LA PALMA



# La Palma.

---

La isla «San Miguel de La Palma», llamada por los indígenas «Benahoare» y por los antiguos historiadores «Junonia Mayor», está situada al Oeste de Tenerife, entre los 28° 26' y 28° 51' de latitud Norte y los 11° 31' y 11° 48' de longitud Oeste del Meridiano de San Fernando.

Dista 800 millas de Cádiz y 113 de Tenerife.

Su extensión es 46  $\frac{1}{2}$  kilómetros de largo y 34 en su mayor anchura. La superficie es de unos 814 kilómetros cuadrados. La población de la isla asciende a unos 50.000 habitantes. Su forma se parece a la de un corazón. En las costas hay varios fondeaderos, pero no ofrecen bastante seguridad para la navegación, por las muchas rocas que existen. Las playas son pequeñas y cubiertas de arena ferruginosa. El suelo es montañoso, con alturas de primer orden, como el *Pico* o *Roque de Los Muchachos* a 2.354 metros sobre el nivel del mar, y desde cuya cima se descubre todo el contorno de la isla; el *Pico de La Cruz* a 2.350 metros; *Cedro*, a 1.941 metros; *Cumbre Vieja*, a 1.535 metros; *Cumbre Nueva* a 1.470 metros; *Bergoyo* a 2.030 metros; *Palmero*, *Bejanao*, *Tíme*, etc.

Desde lo alto de las sierras principales, en el centro de la isla, se admira, a una profundidad enorme, el importante cráter apagado «*La Caldera de Taburiente*», a la que dá entrada el barranco de las Angustias. De los muchos y hondos barrancos anotamos como más importantes: *Carmen*, *Seco*, *Santa Lucía*, *Nogales*, *La Galga*, *San Juan*, *Herraduras*, *Gallegos*, *Franceses*, *Fagundo*, *Hinaganan*, *Jorado*, y *De Las Angustias*.

Sus montañas bien pobladas de árboles y su rica vegetación, mantienen un clima de los mejores del archipiélago.



Las industrias y los cultivos son muy variados.

La elaboración del tabaco cosechado en esta isla, constituye una de sus principales riquezas. Los almendros forman verdaderos bosques en el Oeste de la isla. Los demás productos y frutos del Archipiélago, se cultivan también en gran escala. Una de las industrias más apreciadas es la fabricación de telas de seda. Los bordados palmeros son también muy estimados en el extranjero.

Tiene la isla 14 Municipios que componen 2 partidos judiciales, radicando la cabeza del uno en Santa Cruz de La Palma, capital insular y primera población de la misma, y en Los Llanos, ciudad tranquila y bella que se halla en el centro del pintoresco valle de Aridane, el otro.

Tiene una carretera principal que partiendo de Santa Cruz de La Palma, pasa por las poblaciones del sur de la isla y llega a Los Llanos y Tazacorte.

Sus principales puertos son los de: Santa Cruz de La Palma, *San Andrés* y *Tazacorte*.

---

## Poblaciones importantes de la Palma.

---

**Santa Cruz de La Palma**, Capital de la isla.

Barlovento

Breña Alta

Breña Baja

Fuencaliente

Garafia

Los Llanos

Mazo

El Paso

Puntagorda

Puntallana

San Andrés y Sáuces

Tzacorte

Tijarafe.

---



## Santa Cruz de la Palma

La ciudad de Santa Cruz de la Palma está situada en la costa oriental de la isla, a los 28° 40' 02" de latitud Norte y 11° 33' 15" longitud Oeste del meridiano de San Fernando.

Su población asciende a unos 7.500 habitantes. Es capital de la isla, residencia de las autoridades y cabeza de partido judicial con jurisdicción sobre los ayuntamientos de: Barlovento, Breña Alta, Breña Baja, Mazo, Puntallana, San Andrés y Saucés.

Son sus principales calles, «O'Daly» y «Santiago», que ondulantes siguen la dirección de la orilla del mar, aunque no es tan junto a él, pues paralelas a la primera y a la mayor parte de la segunda, hay dos más: la de «Alvarez de Abreu» que comienza en el muelle y desemboca en la «Placeta de Borrero», y la de la «Marina», que siguiendo el curso de la costa, bordea la ciudad en casi toda su longitud. Existe el proyecto de construir una gran vía marítima y municipal adosada a esta calle. Las de «Santiago» y «O'Daly» son las principales vías comerciales, y en ellas radican los más importantes establecimientos mercantiles, banca, centros administrativos y oficinas públicas. Esta es la causa de que presenten estas calles de más de un kilómetro de longitud, un gran movimiento. Con el centro: «Rambla de Cuba», donde radica el Mercado y el Teatro viejo: calles «Pérez Volcán», «Díaz Pimienta», «General Bargés» y «Vaudevally», donde está el Museo Etnográfico y de Historia Natural, y la Biblioteca pública—ésta con más de ocho mil volúmenes—y establecimiento, el primero, que tiene verdadera importancia, por la variedad de sus dotaciones,—forman aquellas calles el corazón de la ciudad.

Desde la Rambla de Cuba, construída sobre el barranco de Dolores, se admira la pintoresca vista de La Palmita, hoy convento de Dominicas; al fin de «O'Daly» se halla la «Plaza de la Constitución», y el notable edificio donde está el Excmo. Ayuntamiento, y a su frente, la también notable puerta principal de la parroquia matriz del Salvador; alzándose en el centro de esta plaza, sobre modesto pedestal, la estatua en bronce del ilustre sacerdote, hijo de esta ciudad, D. Manuel Díaz. Termina la «de Santiago» en el Paseo de Alfonso XIII, el mejor de la ciudad, recientemente embellecido y adornado. Al centro de esta calle se halla el Museo de Bellas Artes, y pasado el paseo de su término, y junto a él, hallamos el Navío de la Virgen, y arriba, en la Encarnación, el Castillo, curiosidades típicas de las fiestas lustrales que celebra la ciudad y que gozan de justo renombre. En todas estas calles se alzan, además, edificios particulares de dos, tres y más pisos, algunos bastante notables por la construcción de sus fachadas: antiguas las más y otras modernas.

Se divide la ciudad en seis barrios: el de San Telmo al Sur, cuya calle principal del mismo nombre es su mejor vía. En este barrio, y frente a la Plaza de Santo Domingo, una de las mejores de la ciudad, se alza la cárcel del Partido, y en la calle de «Hermenegildo R. Méndez», el «Circo de Marte», notable edificio convertido hoy en moderno teatro. Al fin de la calle del «Medio», después de pasar un corto tramo, se halla el Cementerio. Sigue, luego, el barrio de San Sebastián, cuya principal calle con buenos edificios de dos y tres pisos, es de bastante ancho, pero en cuesta acentuada. A este barrio sigue el llamado Mercado, que comprende casi todo lo descrito como centro de este pueblo, el denominado Hospital, el de «San Francisco» y el de la «Encarnación». En el segundo de éstos se halla el Hospital que le dá nombre, llamado de Dolores; establecimiento que siendo de la propiedad del Municipio, ha pasado a ser insular, por cesión de éste al Ilustre Cabildo. En esta gran casona se han hecho, y se están construyendo hoy, modernos pabellones para enfermos y asilados, y en la misma se halla la Cuna de Expósitos, en dependencias separadas; todo a cargo y servido, además de otro personal asalariado, por Hermanas de la Caridad. Frente al Hospital y Cuna, se extiende la amplia Plaza de las Monjas—hoy «Ramón y Cajal»—en la que se están llevando a cabo reformas radicales que la han de convertir en la mejor de la Ciudad. Y en todos es-

tos barrios, salvo el centro y las vías principales, nos hallamos con calles pinas anexas y transversales, siendo algunas su vía principal, con plazuelas modestas, con balcones naturales sobre otras partes del pueblo y sobre el mar, pues casi todas se hallan construídas sobre altas lomas y altas planicies, destacándose desde todas el mar, y pintorescas perspectivas de la ciudad y de sus alrededores. En forma de abanico, al Sur, el empinado risco de la Concepción, a veces cubierto de un verde tierno, otras de un amarillo desvaído de secos rastros, de estrias oscuras y manchas de un blanco sucio de musgos secos, según los cambios de estación. Al Norte se alza la Montaña de Tenagua cubierta de sembrados; y al fondo, la alta sierra en la que las cumbres de las montañas y las pendientes faldas de sus montes, se muestran coronadas y tapizadas por el verde oscuro de los pinos, de los brezos, de las *fayas* y barbuzanos que las cubren...

El puerto cuenta con un muelle, cuya construcción todavía no está terminada, y tiene en la actualidad unos 350 metros de largo. En el año 1926 han entrado en este puerto 559 barcos, de los cuales han sido 466 de vapor y 93 de vela. De éstos, 538 eran españoles y 21 extranjeros. La mayor parte de estos barcos hacen el servicio de cabotage interinsular.

Los principales artículos importados, son: cereales, harinas, azúcar, aceites, arroz, jabón, tejidos, maquinarias, materiales de construcción, etc. etc.

Los artículos de exportación, son: plátanos, tomates, almendras, cebollas, frutas, queso, tabaco en rama, tabaco elaborado, bordados y ganadería.

Sobre las mercancías importadas o exportadas, cobra el Cabildo Insular el 1% del valor. Los derechos de Puertos Francos son los mismos que en las demás islas del Archipiélago. Los arbitrios municipales son los siguientes:

Sobre carnes de vaca y cabras	Pesetas	0'154	por kilo
» » » cerdo	»	0'198	» »
» » » conservada	»	0'20	» »
» manteca de cerdo	»	0'10	» »

# Indicador del Elemento Oficial de Santa Cruz de la Palma.

# Compañía de Vapores Correos Interinsulares Canarios.

## SERVICIO FIJO REGULAR ENTRE LOS PUERTOS de CANARIAS

### Salidas de Santa Cruz de la Palma:

Para Santa Cruz de Tenerife, Las Palmas, Fuerteventura y Lanzarote, los días 7, 12, 16, 22 y 28.

Para Hierro y Gomera, los días 4, 11, 14, 20 y 26.

Para Sáuces y Tazacorte, los días 25 de cada mes.

Para Puertos del Norte de Tenerife, los días 26 de cada mes.

### Vapores en servicio

«Viera y Clavijo»	1.465	toneladas.
«León y Castillo»	1.465	»
«La Palma»	1.465	»
«Lanzarote»	800	»
«Fuerteventura»	800	»
«Gomera Hierro»	800	»

### Dirección y Oficinas

**Puerto de la Luz.**

**Gran Canaria.**

**Agentes en todos los puertos de la Provincia.**

# Excmo. Ayuntamiento de Santa Cruz de la Palma.

## (Oficinas: Plaza de la Constitución.)

<i>Alcalde-Presidente,</i>	D. Antonio Santana Martín.
<i>Tenientes de Alcalde, 1.º</i>	» Juan Lozano Pérez.
» 2.º	» Blas Pérez Hernández.
» 3.º	» Nicolás Cabrera Martín.
<i>Secretario,</i>	» Pedro Pérez Castro.
<i>Contador,</i>	» Diego Ramírez García.
<i>1.º Oficial,</i>	» Emiliano Henríquez Hernández.
<i>Administrador de Arbitrios,</i>	» Domingo Rodríguez Martínez.
<i>Médicos Titulares,</i>	» Elías Santos Abreu,
	» Manuel Hernández Luján.
	» Blas Hernández Luján.
<i>Farmacéutico Titular,</i>	» Manuel Hernández González.
<i>Farmacéutico Titular y Subdelegado de Farmacia,</i>	» José A. Ramírez García.
<i>Practicantes titulares,</i>	» Manuel Méndez.
<i>Veterinario Municipal,</i>	» Pascual González y González.

## *Ayudantía de Marina y Capitanía del Puerto.*

<i>Oficina:</i>	Santiago, 47.
<i>Ayudante,</i>	Vacante
<i>Contramaestre,</i>	D. Rafael Aguilar Ledesma.
<i>Abogado asesor,</i>	» José López y Martín Romero.

## *Autoridades Eclesiásticas.*

<i>Presbítero,</i>	D. José Salazar Hernández, Cura Párroco de la Parroquia Matriz del Salvador y Arcipreste de la Isla.
--------------------	--

## *Ilustre Cabildo Insular.*

<i>Oficinas,</i>	O'Daly 19-21.
<i>Presidente,</i>	D. Miguel Pereyra García.
<i>Presidente de la Mancomunidad de Cabildos,</i>	» José López y Martín Romero.
<i>Secretario,</i>	» Alfonso Henríquez Arozena.



1.º Oficial,  
Interventor,  
Administrador de los im-  
puestos del Cabildo,

D. Juan Manuel Henríquez Díaz.  
» Francisco Guimerá del Casfillo-Valero.  
» José María Brito y Brito.

### *Cámara Agrícola.*

Presidente,

D. Federico López Abreu.

### *Cámara de Comercio.*

Oficinas,  
Presidente,

Santiago, 3 (Entresuelo).  
D. Manuel Rodríguez Acosta.

### *Colegio de Abogados*

Decano,

D. Francisco García Mamely.

### *Cuerpo Consular.*

Cónsul de Bolivia,  
» » Colombia,  
» » Costa Rica,  
» » Cuba,  
» » la República  
Dominicana,  
» » Francia,  
» » Inglaterra,  
» » Italia,  
» » Liberia,  
» » Panamá,  
» » Portugal,  
» » Venezuela,

D. José Apolo de Las Casas, O'Daly, 3.  
» Nicolás Cabrera Martín, Santiago, 2.  
» Nicolás Cabrera Martín, Santiago, 2.  
» Manuel Luján Abreu, Santiago, 62.  
» Manuel Rodríguez Hernández, Apurón, 1.  
» José Duque Méndez, O'Daly, 14.  
» Roberto Fyffe Miller, Vista Alegre.  
» José Duque Méndez, O'Daly, 14.  
» Dionisio Guerra Fernández, O'Daly, 38.  
» Manuel Rodríguez Hernández, Apurón, 1.  
» José Duque Méndez, O'Daly, 14.  
» Salomón García Morales, Santiago, 36.

### *Administración de Correos.*

Oficinas,  
Administrador,  
Oficiales,

Alvarez de Abreu, 16.  
D. Antonio Calleja Dombriz.  
» Antonio Sánchez y González del Valle.  
» Ricardo Garica Martín.

### *Cruz Roja.*

Delegado,

D. Domingo Rodríguez Martínez.

### *Delegación del Gobierno de S. M.*

Delegado,  
Secretario,

D. Estéban Pérez González.  
» Antonino Pestana Rodríguez.

*Delegación Regional del Trabajo.*

*Subdelegado,* D. Alonso Pérez Díaz.

*Gobierno Militar.*

*Oficinas,* San Francisco, 3.  
*Gobernador,* Coronel D. Higinio Cumplido y Montero.  
*1.º Jefe de la Zona de Re-*  
*clutamiento,* Coronel D. Higinio Cumplido y Montero.  
*2.º Jefe de la Zona de Re-*  
*clutamiento,* Comandante D. Francisco G. Galtier.

*Hacienda*

*Oficinas,* O'Daly, 25.  
*Administrador Depositario* D. Manuel Cayetano Pérez.  
*Contador,* » José Rodríguez Mesa.  
*Recaudación,* Calle San José, 8  
*Recaudador,* D. Luis Cobiella Zaera.

*Hospital Insular.*

*Médicos,* D. César Martínez Barreda.  
 » Cristobal García Cáceres.  
*Practicantes,* » Buenaventura de León Carballo.  
 » José A. Ramírez García.

*Inspección de Emigración.*

*Oficinas,* Hermenejildo R. Méndez, 2.  
*Inspector,* D. Demetrio Ortiz Redondo.  
*Secretario,* » Juan Llopis Lloret.

*Junta de Reformas Sociales.*

*Inspector,* D. Juan Pérez Cabrera.

*Inspección Provincial de Abastos.*

*Oficinas,* General Barges, 16.  
*Inspector,* D. Juan B. Fierro Hernández.

*Juzgado de Primera Instancia.*

<i>Oficinas,</i>	Santiago, 7.
<i>Juez,</i>	D. Ramón de la Concha y García Cíaño.
<i>Fiscal.</i>	» Federico López Abreu.
<i>Secretario,</i>	» Cándido Arregui.
<i>Médico Forense,</i>	» Elías Santos Abreu.

*Juzgado Municipal.*

<i>Oficinas,</i>	Santiago, 7.
<i>Juez,</i>	D. Francisco Lugo y Alvarez.
<i>Secretario,</i>	» Santiago Fernández García.

*Montes.*

<i>Ayudante,</i>	D. Manuel Rodríguez Hernández.
<i>Sobreguarda,</i>	

*Obras Públicas.*

<i>Oficinas,</i>	Alvarez de Abreu, junto al muelle.
<i>Ayudante</i>	D. Aureo Cutillas Bravo.

*Prisión del Partido.*

<i>Jefe,</i>	D. Pedro Martínez Vicente.
--------------	----------------------------

*Puertos Francos.*

<i>Oficinas,</i>	O'Daly, 16.
<i>Jefe,</i>	D. Bienvenido Mateo Antúnez.
<i>Subalterno,</i>	» Virgilio Aguilera.

*Regimiento de Reserva de La Palma, N.º 75.*

<i>Coronel,</i>	D. Miguel Carcés de los Fallos y Octavio de Toledo
<i>Coronel,</i>	» Higinio Cumplido y Montero.
<i>Comandante,</i>	» José Pérez Andreu.
<i>Comandante,</i>	» Francisco G. Galtier.

*Registro de la Propiedad.*

<i>Oficinas,</i>	Santiago, 35.
<i>Registrador.</i>	D. Francisco García Mamely.
<i>Sustituto,</i>	» José Jaubert Díaz.

*Sanidad Interior y Subdelegación de Medicina.*

*Oficinas,  
Subdelegado,*

Santiago, 54.  
D. César Martínez Barreda.

*Sanidad Marítima.*

*Oficinas,  
Médico,  
Secretario,*

Díaz Pimienta, 8.  
D. José Santos Rodríguez.  
» José Jaubert Massieu.

*Telégrafos.*

*Oficinas,  
Jefe de Estación,  
Oficiales,*

Alvarez de Abreu, 3.  
D. Leopoldo Poggio y Alvarez.  
» Félix Poggio y Alvarez.  
» Emilio Muñoz.

*Servicio Meteorológico.*

*Oficinas,  
Jefe del Servicio,*

O'Daly, 3.  
D. José Apolo de las Casas Rodríguez.

---

---

# LA PALMA.

Indicador  
de las profesiones, por orden  
alfabético.



Juan Cabrera Martín E. T.

Casa fundada en 1864.

**Banca-Comercio en general.**  
**Agencia de Buques-Seguros**  
**Comisario de Averías.**



**Propietario de la fábrica**  
**de Tabacos**  
**“AFRICANA”**

Direcciones { **Telegráfica, «Camartín»**  
**Postal, Apartado N.º 1.**

**Santa Cruz de la Palma**  
**Islas Canarias.**

## Abogados

Abreu Creangh, Eduardo	O'Daly, 35.
Carrillo Carballo, Antonio	San Sebastián, 5.
Cobiella Zaera, Luis	San José, 7.
Cuevas Pinto, Pedro	Santiago, 39.
García Mamely, Francisco	Santiago, 33.
Jaubert Díaz, Manuel	Pedro Poggio, 10.
López Abreu, Federico	Santiago, 34.
López y Martín Romero, José	O'Daly, 31.
Lozano Pérez, José	Santiago, 23.
Lugo Alvarez, Francisco	O'Daly, 6.
Luján Abreu, Manuel	O'Daly, 16.
Molina Vandewalle, Luis	Santiago, 26.
Pérez Díaz, Alonso	O'Daly, 6.
Pérez González, Estéban	Santiago, 48.

## Academias, colegios y profesores

Arozena y Arozena, Ismael	Alvarez de Abreu, 45.
Arozena Díaz, Regulo	Alvarez de Abreu, 41.
Colegio de Santa Catalina	O Daly, 19.
Domínicas de la Enseñanza	La Palmita
Escuela de Artes y Oficios	Alvarez de Abreu, 4
Galfier Pley, Francisco de S.	Santiago, 56.
Guerra Cabrera, Anselmo	Alvarez de Abreu, 37.
Hernández, Agueda	Mataviejas, 3.
Mestre Barahona, Arturo	Francisco Abreu, 1:
Miguel Pérez, José	Pedro Poggio, 5.
Padres Paules	Zarzas, 1.
Pérez Castro, Amelia	Santiago, 6.
Pereyra García, Anunciación	Constitución, 4.
Ramos y Ramos, Antonio	San Telmo, 18.
Santos Díaz, Manuel	Santiago, 65.
Sosa Armas, Josefa	San Sebastián, 11.

Maestros de escuelas públicas de niños

Brito, Josefina
Casas Rodríguez, Andreina de las
Casas Rodríguez, Emérita de las
Ferraz Armas, Francisca
Lorenzo Díaz, María A.
Marina Socas, Eleuteria
Acevedo Valcarcel, Jerónimo
Casas Rodríguez, José A. de las

# Empresa de Automóviles "HUDSON"

DE

## José Pérez Rodríguez.

San Telmo, 14.

### Santa Cruz de la Palma (Canarias)

---

Servicios regulares para el transporte de viajeros entre Santa Cruz de la Palma y principales pueblos de la Isla enlazados por carreteras.

Importador de gomas y neumáticos para coches y camiones.  
Propietario de la panadería "LA CORONA" e importador de harinas extranjeras:

Direcciones: Telegráfica, «Castillejo».—Postal, «S. Telmo, 14.

---

## Manuel Rodríguez Acosta Comerciante.

*Gran almacén al por mayor de petróleo,  
gasolina, aceite Texaco, víveres  
y tejidos en general.*

*Especulador en frutos del país.*

Representante de las marcas de automóviles  
y camiones "CHEVROLET",  
'CAKLAND OLDSMOVLE', 'BUICK', 'CADILLAC'

Automóviles de lujo y carrera, guaguas y camiones de gran resistencia, a precios económicos y ventas a plazos.

Direcciones: } Telegráfica, «Rodríguez Acosta».  
                  } Postal, O'Daly núm. 29.

Santa Cruz de la Palma (Canarias).



Hernández, Juan B.  
Lamata, Pablo  
Reyes Sanluis, Vicente

### Agente de aduana

Casanova López, Rafael O'Daly, 31.

### Alfarería

Concepción, Bibiana de la Méndez Cabezola, 16.  
Felipe, Anifa Santa Catalina, 11.  
Santos, Emna Marina, 15.

### Artículos de viaje

Salazar Fernández, Ezequiel Alvarez de Abreu, 17.

### Automóviles (venta de coches y accesorios)

Cabrera Martín E. T., Juan Santiago, 3.  
Camacho, Enrique O'Daly, 32.  
Lozano y Lozano, Juan Santiago, 16.  
Rodríguez Acosta, Manuel O'Daly, 29.  
Santiago Casañas, Francisco O'Daly, 1.  
Santiago Casañas, Guillermo O'Daly, 19.

### Avicultores

Guerra Fernández, Salvador San Francisco, 5.  
Pérez Rodríguez, Alejo Santiago, 8.  
Vandewalle Alvarez, Luis O'Daly, 5.  
Yáñez Carrillo, Armando Santiago, 4.

### Bancos y Casas de Banca

Banco «Hispano-Americano» O'Daly, 13.  
Cabrera Martín E. T., Juan Santiago, 2.  
Lozano y Lozano, Juan Santiago, 16.

### Barberías

Camacho Sánchez, Ezequiel O'Daly, 28.  
Camacho Sánchez, Venius Santiago, 7.  
Galván Lorenzo, Armando O'Daly, 36 a.

González Candalez, Cayetano	O'Daly, 2.
González Felipe, Manuel	O'Daly, 27.
Lorenzo Ramos, Gregorio	O'Daly, 6.
Pérez Díaz, Antonio	Santiago 40, d.
Pérez González, José	Santiago, 24.

## Bazares

Acosta Guión, Antonio	Santiago, 28.
Fernández y Fernández	Santiago, 12.
Pérez Romero, Domingo	Santiago, 11.
Lorenzo González, Miguel	Placeta de Borrero.
Sánchez Armas, José M. <sup>a</sup>	Santiago, 14.

## Bebidas espumosas (fábrica de)

Feliciano, Aurelio	Portada.
--------------------	----------

## Bordados

Abrichar y C. <sup>o</sup> Embroidery C. <sup>o</sup>	San Telmo, 2.
Concepción Cabrera, Francisco	Santiago, 40 a.
González Sarmiento, Concepción	Santiago, 59.
Hernández, Cándido	San Telmo, 2.
Imperial Lins Inc.	San Sebastián, 1.
Khonri & Bros, George M.	O'Daly, 6.
Madeira Embroidery C. <sup>o</sup>	Pérez Volcán, 1.
Martín, Manuel	Pérez Volcán, 3.
Martín Vidal, José	Simónica, 4.
Martín Vidal, Rosario	Santiago, 60.
Perera Sarbelia, Viuda de Cabrera	Santiago, 76.
Pérez Cabrera, Manuel	Santiago, 1.
Ramos Martín, José	San Miguel, 7.
Santiago Casañas, Guillermo	Santiago, 28.
Sulton & Sons, A. D.	Santiago 40 c.
Vidal, Isidoro	Francisco Abreu, 4.
White Embroidery C. <sup>o</sup>	San Miguel, 7.

## Cachimbas (fábricas de)

Ortega Martín, Antonio	Baltasar Martín, 56.
Pérez Pérez, Manuel	Dehesa.
Rodríguez Pérez, Antonio	Méndez Cabezola, 4.

Café (establecimientos)

García, Domingo	Pérez Volcán.
Hernández, Diego	O'Daly esquina Apurón.
Ibáñez, Manuel	Santiago, 46.
Maldonado, Francisco H.	O'Daly, 35.
Martín Pérez, Juan	Santo Domingo.
Martín Vidal, Julio	Santiago, 88.
Rodríguez Isidro, Francisco	Plaza de Alfonso XIII.

Cajas registradoras

The National Cash Register Company, Ltd.  
 (Compañía de Cajas Registradoras National).  
 Avenida de Pl y Margal, 12, Madrid  
 Telegramas: Nacareco.

Carpintería (talleres de)

Curbelo, Manuel	Marina.
Daranas, Pedro	Santiago, 79.
Duque Batista, Estanislao	Alvarez de Abreu, 77.
Duque Batista, Gabriel	Marina, 6.
Durán Cabezola, Manuel	Marina.
León, Buenaventura de	Alvarez de Abreu, 18.
Olivares, Francisco	Alvarez de Abreu.
Vargas, Manuel A.	Baltasar Martín, 16.

Carros (construcción de)

Pérez Armas, Francisco	Alvarez de Abreu.
------------------------	-------------------

Chocolate (fábrica de)

Fernández, Juan	General Barges, 20.
-----------------	---------------------

Clínicas:

Martínez Barreda, César	San Francisco, 3.
-------------------------	-------------------

Comercio general

Cabrera Martín E. T., Juan	Santiago, 2.
Concepción Cabrera, Francisco	Santiago, 40 A.

*Juan Lozano y Lozano*

*Santiago, 16, y Alvarez de Abreu, 2.*

**Santa Cruz de la Palma (Canarias)**

Dirección telegráfica: Lozanolo

Postal: Apartado núm. 14.

**Almacenes de Tejidos-DROGUERIA-Hierros y Cementos.**

**Consignatario de los vapores de la 'Hamburg Amerika Linie'**

**Agente exclusivo de los automóviles marca  
"Dodge Brothers" y "Citroen" y neumáticos  
y cubiertas DUNLOP.**

*Agente de Seguros.*

*Cosechero y exportador de Plátanos (bananas), Tomates y Cebollino.*

---

**" M I N E R V A "**

Taller de carpintería a máquina, establecido en la calle  
de la Marina núm. 6.

Proyectos de casas. Dirección de construcción de las mismas  
por remate o por encargo expreso.

Decorados de escayola. Muebles de todas clases y estilo moderno.

Carrocerías para coches y camiones. Elaboración de maderas por  
separado y todo lo concerniente al ramo de carpintería.

Propietario: *Gabriel Duque Batista.*

Santa Cruz de la Palma.

Islas Canarias.

---

**Estanislao Duque Batista**

**Alvarez de Abreu, 77.**

**Santa Cruz de la Palma (Canarias)**

Grandes fábricas y talleres de carpintería y ebanistería. Construcción de  
carrocerías para Automóviles y Camiones de todas clases. Fábrica de mue-  
bles en todos los estilos conocidos. Contratista de todas clases de obras, es-  
pecialidad en el ramo de carpintería.

Esta industria está montada, con arreglo a los últimos adelantos y cuenta  
con modernas maquinarias para la confección de sus trabajos.

**Alvarez de Abreu, 77—Santa Cruz de la Palma.**

*José Duque Méndez*  
*Consignatario*  
*O'Daly, 14*  
*Santa Cruz de la Palma*  
*Canarias.*

**AGENTE DE**

**Compagnie Generale Transatlantique Française**  
**DE PARÍS.**

**Compagnie de Navigation Paquet**  
**DE MARSELLA.**

**Compañía Transoceánica de Navegación**  
**DE BARCELONA.**

**Direcciones: Postal, Apartado 12.—Telegráfica, José Duque**

---

*Guillermo Santiago Casañas.*

**O'Daly 19-21.**

**Santa Cruz de La Palma**

**Islas Canarias.**

**Exportador de bordados del país garantizando su confección a mano.**

---

**Comerciante en general**

---

**Agente con depósito de la Sociedad Petrolífera Española, proveedora de aceites pesados.**

---

**Propietario de la Fábrica de fideos "ARALDA"  
y de molinos harineros.**

---

**Dirección telegráfica: GUILLERMO CASAÑAS**

Elder Dempster (Tenerife) Ltd.	O'Daly, 18.
Hernández Medina, Miguel	O'Daly, 39.
Pérez Cabrera, Viuda de Andrés	O'Daly, 25.
Rodríguez Acosta, Manuel	O'Daly, 29.
Santiago Casañas, Francisco	O'Daly, 1.
Santiago Casañas, Guillermo	O'Daly, 19-21.

## Comisionistas

Cabrera González, José	Santiago, 2.
Casanova López, Rafael	O'Daly, 31.
Fernández de Paz, Manuel	Santiago, 3.
Fierro Hernández, Juan B.	General Barges, 16.
García Marín, Ricardo	Apartado N.º 41.
Isidro Durán, Antonio	O'Daly, 33.
Martínez Vicent, Pedro	Zarzas, 2.
Massieu y García, José	Alvarez de Abreu, 8.
Mendez Martín, Ernesto	Blas Simón.
Pérez Santiago, Francisco	Santiago, 3.
Pfingsthorn, Gisbert	Santiago, 3.
Ramírez y García	Santiago, 31.
Ramos y Ramos, Antonio	San Telmo, 18.
Rodríguez Hernández, Manuel	Apurón, 1.
Rodríguez Méndez, Andrés	Santiago, 51.
Rodríguez Sánchez, Carlos M.	Apurón, 5.
Vandewalle Alvarez, Luis	O'Daly, 3.

## Conservas de frutas (fábricas de)

Cabrera, José	Constitución, 3.
Casas, Rosario de las	Santiago, 12.
Pas Pérez, Julio de	General Barges, 14.
Vargas Rodríguez, Matías	A. Rodríguez López, 2.

## Consignatarios de buques

Cabrera Martín E. T., Juan	Santiago, 2.
Duque Méndez, José	O'Daly, 14.
Elder Dempster (Tenerife) Ltd.	O'Daly, 18.
Lozano y Lozano, Juan	Santiago, 16.

## Construcción Naval (Maestros de)

Cabrera, Delmino	Baltasar Martín, 2.
Pérez Armas, Francisco	Alvarez de Abreu,

Productos químicos y farmacéuticos

Aguas minerales

Especialidades nacionales  
y extranjeras

Pinturas, Aceites, Barnices

Material Fotográfico

Artículos de escritorio

Perfumería, etc.

*Droguería moderna*  
**FERNANDEZ Y  
FERNANDEZ**

12, SANTIAGO, 12  
**Santa Cruz de la Palma**

(Islas Canarias).

Telegramas: Fernández-Droguería.

*Manuel Pérez Cabrera*

*Calle de Santiago núm. 1.*

**Almacenes de tejidos, mercería y muebles.**

**Confección y exportación de**

**BORDADOS DEL PAÍS**

**Santa Cruz de la Palma (Islas Canarias)**

*José M.<sup>a</sup> Sánchez Armas*

**Santiago, 14.**

**Almacén de Ultramarinos, Loza y Cristalería, Mercería y artículos de Bazar, Papelería y Libros de Escuela, Quincallería, y Artículos para viaje.**

Santa Cruz de La Palma. (Canarias).

Dirección telegráfica: JOSE SANCHEZ.

Postal: Santiago, 14. Códigos A. B. C. 5<sup>a</sup> Edición.

## Criadores de Gallos

Carrillo Massieu, Silvestre	Alvarez de Abreu, 12.
González, Rosendo	Montecristo, 1.
Jaubert Massieu, José	Pedro Poggio, 10.
Martínez Barreda, César	Santiago, 54.
Pérez, Pedro	San Telmo, 10.
Ramos Cabrera, Miguel	Marina, 30.
Salazar Pestana, José	Baltasar Marfín, 14.
Santiago Casañas, Francisco	Jorós, 1.
Santiago Casañas, Guillermo	Santiago, 28.

## Criadores de Pájaros

Cabrera Ramos, José	Santiago, 39.
Saavedra Ortega, Miguel	San Sebastián, 3.

## Dentistas

Fernández de la Cruz, Manuel	O'Daly, 2.
------------------------------	------------

## Droguerías

Fernández y Fernández	Santiago, 12.
Lozano y Lozano, Juan	Santiago, 16.

## Dulcerías y Reposterías

García Camacho, Josefa	San Sebastián, 11.
Hernández, Ramón	Zarzas, 7.
Ibáñez, Manuel	Santiago, 46.
Martín Hernández, María	Baltasar Marfín.
Massieu García, Antonia	Alvarez de Abreu, 10.
Morales, Virginia	Santa Agueda, 2.
Pérez Martín, Caridad	Cuesta de Buenavista.
Pérez Mederos, Miguel	O'Daly, 35.
Pérez y Pérez, Domingo	Cuesta de Buenavista.
Pérez Triana, Lidia	Simónica, 14.
Pérez Triana, Lidia	Simónica, 15.
Pérez Triana, Margarita	Simónica, 26.
Rodríguez Hernández, María J.	Jorós, 24.
Sangil, Francisco	San Sebastián, 3.



## Empresas de transportes

Cabrera de Castro, Manuel	Alvarez de Abreu.
Cabrera Martín E. T., Juan	Santiago, 3.
Díaz Cáceres, Víctor	Marina.
Lozano y Lozano, Juan	Santiago, 16.
Pérez Rodríguez, José	San Telmo, 14.
Rodríguez Acosta, Manuel	O'Daly, 29.
Santiago Casañas, Guillermo.	O'Daly, 19-21.

## Exportadores de frutos

Lozano y Lozano, Juan	Santiago, 16.
Rodríguez Acosta, Manuel	O'Daly, 29.

## Farmacéuticos

Hernández González, Manuel	Santiago, 4.
Hernández González, Pedro	Santiago, 4.
Hernández Luján, Blas	O'Daly, 11.
Lorenzo Mendoza, Tomás	Plaza de la Constitución, 2

## Ferreterías

Rodríguez Conde, Manuel	Plaza de la Constitución 1
Pérez Cabrera, José	Santiago, 5.
Vidal Cabrera, Juan	Santiago, 38.

## Fondas

Henríquez Maldonado, Francisco	O'Daly, 35.
Pérez Rodríguez, Rita	Rambla de Cuba.
Rodríguez, Eusebia	Rambla de Cuba.
Rodríguez, Manuela	Santiago, 18.
Rodríguez Guerra, Josefa	Díaz Pimienta, 4.

## Fotógrafos

Cabrera Castro, Manuel	Alvarez de Abreu, 53.
González, José A.	Díaz Pimienta, 6.
Herrera Fernández, José	Pedro Poggio, 4.
Rodríguez Rosa, Manuel	San Sebastián, 3.

# HOTEL PATRIA

## y sus dependencias de EL CUBA.

Amplios comedores y modernas habitaciones  
con el mejor confort.  
Cocina española--Precios económicos.  
**Santa Cruz de La Palma - Canarias**  
**O'DALY, 9**

### Funerarias

Curbelo, Manuel  
León Cabrera, Buenaventura de

Marina.  
Alvarez de Abreu, 55.

### Gaseosas (fábricas de)

Fierro Hernández, José  
Lorenzo Pérez, Agustín.  
Perdigón Méndez, Miguel

General Barges, 16.  
Apurón, 5.  
San José, 15.

### Harinas

Bethencourt, Miguel  
Pérez Rodríguez, José

Plaza de la Constitución, 3  
San Telmo, 14.

### Herradores

Cerezo Samblas, José Manuel  
Pérez Martín, José A.  
Pérez y Pérez, Antonio

Muelle.  
Marina, 34.  
Rambla de Cuba, 2.

### Hoteles

Pérez y Pérez, Francisco, «Hotel Patria»  
Pérez y Pérez, Francisco, «Hotel Cuba»,

O'Daly, 9.  
O'Daly, 33.

### Imprentas

Brito de la Cruz, Tomás  
«La Lucha»  
Pestana Henriquez, Manuel

Alvarez de Abreu, 37.  
Pedro Poggio, 5.  
Díaz Pimienta, 10.

Rodríguez, Manuel S. «Diario de Avisos» Placeta de Borrero.  
 Rodríguez Méndez, Andrés, «Gutenberg» Santiago, 51.

### Jabón (fábricas de)

Hernández, Manuel	Baltasar Martín, 16.
Lorenzo, Agustín	Plaza de Tanquito.
Rodríguez, Viuda de Carlos M.	Apurón, 5.

### Joyerías

Lorenzo, Miguel	O'Daly, 22.
-----------------	-------------

### Juguetes (venta de)

Arrocha Martín, Everto	Pérez Volcán, 2.
Fierro Hernández, Juan B.	Santiago, 11.
Marín, Petra	Santiago, 3.
Rodríguez Pérez, E. L. Cayetano	Rambla de Cuba.

### Latonerías

Paz Gutiérrez, Lorenzo de	Rambla de Cuba.
Paz Pérez, Julio de	General Barges, 14.
Sánchez Lorenzo, Juan	Baltasar Martín, esquina al Llano de la Cruz.

### Librerías

Fernández, Sucesores de Julián	General Barges, 20.
Pérez Castro, Domingo	O'Daly, 25.
Rodríguez Méndez, Andrés	Santiago, 51.
Sánchez Armas, José M. <sup>a</sup>	Santiago, 14.

### Licores (fábricas de)

Fierro Hernández, José	Alvarez de Abreu, 39.
Hernández, Ramón	Zarzas, 7.

### Maestros de obras

Duque Batista, Gabriel	Huertas, 10.
Duque Brito, Cipriano	Drago, 4.
Ferraz Armas, Francisco	San Sebastián, 17.
Paz, Felipe de	Santa Agueda, 2.
Perera Pérez, Manuel	Santiago, 73.

## Materiales de construcción (venta de)

Lozano y Lozano, Juan  
Vidal Cabrera, Juan

Santiago, 16.  
Santiago, 38.

## Material eléctrico (venta de)

«La Electron»  
Pérez Cabrera, José  
Ramírez García, J.  
Vandewalle y Alvarez, Luis

Rambla de Cuba, 6.  
Santiago, 1 A.  
Santiago, 49.  
O'Daly, 1.

## Médicos

Abreu Creangh, Eugenio  
García Cáceres, Cristobal  
Hernández Luján, Manuel  
Martínez Barreda, César  
Rodríguez Hernández, Eduardo  
Santos Abreu, Elías  
Santos Rodríguez, José

O'Daly, 35.  
Santiago, 52.  
Santiago, 5.  
Santiago, 54.  
Santiago, 23.  
Alvarez de Abreu, 33.  
Alvarez de Abreu, 33.

## Mercerías

Pérez Cabrera, Manuel

Santiago, 1.

## Molino harinero

Santiago Casañas, Guillermo

Blas Simón, 3.

## Mosaicos (fábricas de)

Fernández Armas, Manuel

Alvarez de Abreu, 53.

## Modistas

Brilo, Celia  
Bethencourt Hernández, Clementina  
Carballo, Amparo  
Cárdenas Pérez, Abelina  
Rodríguez Afonso, Antonia  
Martín Pérez, Concepción  
Sicilia, Rosario  
Toledo Hernández, Rocio

Mataviejas, 8.  
Plaza del Tanguito, 8.  
San Telmo, 23.  
San José, 2.  
Jorge Montero, 7.  
Santiago, 73.  
Plaza del Tanguito, 4.  
Méndez Cabezola, 10.

## Muebles

Pérez Cabrera, Juan	Santiago, 36.
Pérez Cabrera, Manuel	Santiago, 1.
Pérez Rodríguez, Alejo	Santiago, 8.
Vidal Cabrera, Juan	Santiago, 40 C-D.

## Notarios

Carmona Pérez, Delmiro	O'Daly, 5.
Torres del Castillo, Manuel	O'Daly, 8.

## Novedades

Acosta Guión, A.	O'Daly, 28.
Pestana Lorenzo, Concepción	Santiago, 61.

## Panaderías

Alvarez, Vicente	Marina, 9.
Concepción, Maximino	A. Rodríguez López, 10.
González Castañeda, Miguel	San Telmo, 12.
Martín Hernández, José	Francisco Abreu, 2.
Perdigón Alvarez, Juan	San José, 15.
Pérez Concepción, Francisco	Montecristo.
Pérez Rodríguez, José	San Telmo, 14.
Ramos Rodríguez, José	Díaz Pimienta, 16.
Rodríguez, Luis	Jorós.

## Pastas para sopas (Fábrica de)

Santiago Casañas, Guillermo	Blás Simón, 3.
-----------------------------	----------------

## Peleterías

Acosta Guión, A.	O'Daly, 28.
Casas Rodríguez, Alvaro de las	O'Daly, 5.
Fernández, José A.	Plaza de la Constitución 4.
Martín, Gabriel	General Barges, 10.
Vidal Cabrera, Juan	Santiago, 39.

## Periódicos

«Diario de Avisos»	Placeta de Borrero.
«La Lucha», diario	Pedro Poggio, 5.
«Regeneración Palmera», bisemanario	Díaz Pimienta, 10.

## Peritos Mercantiles

Pereyra García, Miguel  
Ramírez García, Diego

Plaza de la Constitución, 4  
Santiago, 60

## Pescado (venta de)

Toledo Hernández, José

Marina.

## Pirotécnicos

Pérez Ventura, Guillermo  
Pérez Ventura, Nicolás  
Sánchez, Francisco  
Sánchez González, Manuel  
Rodríguez Rosa, Sebastián

San Telmo, 39.  
Montecristo, 22.  
Montecristo, 1.  
Montecristo, 2.  
Pintado.

## Platerías

Brito Ferraz, Manuel  
Fernández Armas, Maximiano  
Fernández Fernández, José  
Gómez Fernández, Gustavo  
Llompart y Llompart, A.

Cajita Blanca, 5.  
San Sebastián, 16.  
Santiago, 44.  
Mataviejas, 1.  
Santiago, 24.

## Practicantes

Acosta González, Servando  
León Carballo, Buenaventura de  
Méndez, Manuel  
Ramírez García, José Ana

Pérez Volcán, 1.  
A. Rodríguez López, 3.  
San José, 5.  
Santiago, 31.

## Procuradores

Henríquez Hernández, Emiliano  
Jaubert Díaz, José

Blas Simón, 2.  
Simónica, 18.

## Relojerías

Díaz, Pedro  
Fernández García, Santiago  
Henríquez, Enrique  
Henríquez, Rodrigo.

Hermenegildo R. Méndez, 7  
Alvarez de Abreu, 15.  
San Sebastián, 3.  
Santa Agueda, 6.

## Restaurants

Arrocha, Everto  
Pérez y Pérez, Francisco  
Vandewalle, Luis

Hermenegildo R. Méndez, 1  
O'Daly, 9.  
O'Daly, 5.

## Sastrerías

Baldera, Juan  
Brifo, Agustín  
Durán, Félix García  
Pagán, José A.  
Pérez, Antonia  
Rodríguez, Francisco

Santiago, 15.  
Mataviejas, 8.  
O'Daly, 1.  
Alvarez de Abreu, 43.  
P. del Tercero.  
San Sebastián, esquina  
Simónica,

## Seguros (Agentes de)

Cabrera Martín, E. T., Juan  
Fierro, Juan B.  
Lozano y Lozano, Juan

Santiago, 2.  
General Barges, 16.  
Santiago, 16.

## Sociedades

«Abora»  
«Asociación del Magisterio»  
«Centro de Dependientes»  
«Centro de Instrucción y Recreo»  
Confederación de Tabaqueros «El Trabajo»  
«La Cosmológica»  
«Económica de Amigos del País»  
«Españolismo»  
Gremio de Panaderos «La Alborada»  
«La Investigadora»  
«Juventud Ideal»  
«Juventud Republicana»  
«Pósito Marítimo»  
«Real Nuevo Club»

Presidente: D. Antonio Pestana Rodríguez.

» Pablo Lorenzo Mata.  
» Carlos M. Rodríguez Sánchez.  
» Celestino Cabrera Marrero.  
» Cirilo Sanfiel Díaz.  
» Alonso Pérez Díaz.  
» Elías Santana Abreu.  
» Manuel Santos Rodríguez.  
» Manuel Negrín.  
» Manuel Rodríguez Hernández.  
» Francisco Pérez Algarrada.  
» Ezequiel Camacho Sánchez.  
» Antonio Acosta Guión.  
» Blas Hernández Luján.

«Sindicato de Fabricantes  
de Tabacos»  
«Urcéolo Obrero»

Presidente D. Nicolás Cabrera Martín.  
» » José Pérez Cabrera.

# SASTRERÍA "DURÁN"

O'DALY N° 1

Santa Cruz de La Palma - Islas Canarias.

Esmerada confección de trajes.-Variado y excelente surtido en lanas nacionales y extranjeras.-Lo más chic de Canarias.

## Juan B. Fierro

### Agente de Seguros

General Barges, núm. 16.

**LA EQUITATIVA** (Fundación Rosillo) Sociedad Mercantil de Seguros sobre la vida a prima fija y bajo un régimen mixto. Domicilio social, Montalbán, (esquina Alfonso XIII) Madrid.

**Assicurazioni Generali.** Compañía de Seguros fundada en 1831. Dirección de Trieste, Venecia y Roma. Dirección española para el Ramo de transportes: Barcelona, Rambla de Cataluña, 18. Capital suscrito totalmente desembolsado. Lirs. 13.230.000. Fondos en garantía, en 31 de Diciembre de 1920, Lirs. 506 millones 853.094.

**Cie. D'Assurances Generales.** Fundada en 1819. Capital social 31.413.000. Reservas: 41.935.000. Garantía contra los riesgos de incendios y accidentes. Sobre casas, mobiliario, cosechas, mercancías, fábricas, etc., y sobre trabajos corporales, responsabilidad, civil, daños a coches, robos, cristales, etc.

### Sombrererías

Fernández González, Andrés  
Vázquez, Cristóbal

General Barges, 22.  
Rambla de Cuba



# La Marina

Fábrica de Tabacos, Cigarrillos y Picaduras, establecida en el año 1912.

Depósitos en todos los principales pueblos de la Provincia.  
Elaboración particular para exportar:

**Café "SANTO DOMINGO".**

Propietario: **Juan Martín Pérez**

Santa Cruz de la Palma.

Islas Canarias.

Calle Hermenegildo Rodríguez Méndez, núm. 4.

## 'El Trabajo' Confederación de Tabaqueros

Unica Fábrica Social. Establecida el año 1909.

Gran Fábrica de tabacos, cigarrillos y picaduras.

Especial elaboración con rama exclusivamente palmera.

Esmerada confección para envíos a España y al Extranjero.

Importadores de ramas Habana, Brasil y otras, acreditadas y excelentes.

Santa Cruz de La Palma.

Islas Canarias.

Dirección Telegráfica: "EL TRABAJO".

Postal: Santiago, 44.

### Tabacos (Fábricas de)

- |   |                             |
|---|-----------------------------|
| Abreu, Abelino                            | Alamos, 12.                 |
| Alvarez López, Antonio                    | Alvárez de Abreu, 77.       |
| Arrocha Martín, José Manuel               | Alvárez de Abreu, 27.       |
| Brito, Francisco                          | Drago, 1.                   |
| Cabrera Cáceres, Francisco                | Plaza de la Constitución, 3 |
| Cabrera Martín, E. T. Juan, «La Africana» | Pedro Poggio, 3.            |
| Castañeda, Eduardo                        | Díaz Pimienta, 10.          |
| Concepción y Rodríguez                    | Cajita Blanca.              |
| Galván Lorenzo, Elías                     | Alvarez de Abreu, 66.       |
| Galván Lorenzo, Manuel                    | Santiago, 73.               |
| Henríquez, Viuda de Francisco             | San Sebastián, 14.          |
| Martín Pérez, Juan                        | Párraga, 4.                 |
| Martín Piñero, Francisco                  | Joros, 13.                  |
| Pérez Concepción, F.                      | Montecristo.                |
| Pérez Mederos, Eugenio                    | O'Daly, 44.                 |

La Palma.

Rodríguez Espinosa, Cristóbal	San Sebastián, 22.
Samblas, Peregrin	San Telmo, 6.
«El Trabajo», Confederación de Tabaque- ros	Santiago, 44.

## Talabarteros

Cabrera Ramos, José	Santiago, 39.
---------------------	---------------

## Talleres de Construcción mecánica

Brifó de la Cruz, Pedro	San Telmo, 6.
Perera Pérez, Miguel	Marina, 42.
Pérez Martín, Manuel	Marina, 34.
Pérez Rodríguez, Antonio	Rambla de Cuba, 2.
Pérez Rosa, Miguel	San Telmo, 32.
Tena Deseado, Dionisio	Marina, 24.

---



---

# Alejo Pérez Rodríguez

*Santa Cruz de la Palma.*

*Canarias.*

*Santiago, 8.*

*Tejidos y muebles.*

---



---

**Antonio J. Santana, E. L.**

*Santiago, núm. 20 y 9.*

*Santa Cruz de la Palma (Canarias).*

Almacenes de tejidos de lana, seda y algodón, perfumería, quinca-  
lla y artículos de fantasía, muebles, etc. etc.

**Dirección telegráfica: Antonio Santana.**

## Taller de Fundición

Tena Desgado, Dionisio

Marina, 26.

## Técnico naval

Arozena Díaz, Sebastián

Santiago, 41.

## Tejidos (venta de)

Acosta Guión, A.

Santiago, 47.

Cabrera Martín, E. T., Juan

Santiago, 3.

Cabrera Rodríguez, José

O'Daly, 7.

Concepción Cabrera, Francisco

Santiago, 40 A.

Concepción Pérez, Nieves

O'Daly, 3.

Elder Dempster (Tenerife) Ltd.

O'Daly, 18.

Gutiérrez, Tomás

Santiago, 23.

Lozano y Lozano, Juan

Santiago, 16.

Martín Vidal, Rosario

Santiago, 58.

Pérez Cabrera, Juan

Santiago, 36.

Pérez Cabrera, Manuel

Santiago, 1 y 7.

Pérez Martínez, Felipe

Santiago, 42.

Pérez Rodríguez, Alejo

Santiago, 8.

Pohonioll Bros

O'Daly, 1.

Ramos y Ramos, Francisco

Santiago, 29.

Regidor, Manuel R.

Santiago, esquina a Vandale.

Rodríguez, Viuda de Eduardo.

O'Daly, 23.

Rodríguez Acosta, Manuel

O'Daly, 29.

Santana E. L., Antonio J.

Santiago, 20.

Santiago Casañas, Guillermo

O'Daly, 19-21.

Santiago Díaz, Pedro M.

O'Daly, 12.

Sosvilla, Miguel

Santiago, 12.

## Velas, cetería, etc. (fábricas de)

Concepción, Dorotea de la  
González Luján, MiguelSan Sebastián, 3.  
H. R. Méndez, 8.

## Vinos (venta de)

Martín, Manuel

Pérez Volcán, 4.

Pérez Cabrera, Viuda de Andrés

O'Daly, 25.

Viuda de Andrés Pérez Cabrera

**Ventas al por mayor y al detalle**

**ULTRAMARINOS.**

**Vinos, cereales y harinas.**

*Calle O'Daly, 25.*

Dirección telegráfica: APEREZ

**Santa Cruz de la Palma (Canarias)**

**“EL MODELO”**

Taller de Zapatería y Peletería,

**de MARIANO RODRÍGUEZ MARTÍN**

Ventas y esmerada confección a precios económicos.

Santiago, 37.

Santa Cruz de la Palma (Islas Canarias)

Viveres y ultramarinos

Arrocha Martín, Everto  
Cabrera Martín E. T., Juan  
Concepción Cabrera, Francisco  
Elder Dempster (Tenerife) Ltd.  
García, Domingo  
Guerra Mesa, José  
Hernández Medina, Miguel

Pérez Volcán, 1.  
Santiago, 3  
Santiago, 40 A.  
O'Daly, 18.  
Pérez Volcán.  
Santiago, 80.  
O'Daly, 39.

Lorenzo Brito, Félix	O'Daly, 33.
Lorenzo González, Miguel	Placeta de Borrero.
Lorenzo Hernández, Manuel	O'Daly, 24.
Martín Pérez, Juan	Plaza de Santo Domingo.
Pérez, Aurelio Feliciano	O Daly, 28.
Pérez Castro, Pedro	Santiago, 6.
Pérez Cabrera, Viuda de Andrés	O'Daly, 25.
Pérez Martín, Pablo	O'Daly, 40.
Pérez Rodríguez, Antonio	O'Daly, 8.
Pérez Rodríguez, Miguel	Placeta de Borrero.
Pérez Sanjuan, Ibrahim	Santiago, 10.
Rodríguez Acosta, Manuel	O'Daly, 29.
Rodríguez Pérez E. L., Cayetano	Rambla de Cuba.
Saavedra, Miguel	San Sebastián, 3.
Salazar Pestana, José	Pérez Volcán, 2.
Sánchez Armas, José M.	Santiago, 14.
Santiago Casañas, Guillermo	O'Daly, 19-21.
Toledo Rosa, Francisco	Santiago, 28.

### Zapaterías

Avarez, Guillermo	Alvarez de Abreu, 51.
Jorge, Antonio	Santiago, 30.
Rodríguez Martín, Mariano	Santiago, 37.
Sanjuan, Virgilio	O'Daly, 27.
Toledo Rosa, Francisco	Santiago, 21.

## Barlovento

En terreno accidentadísimo se halla enclavado este pueblo. Su principal pago llamado, El Pueblo, está a más de seiscientos metros sobre el nivel del mar, donde tiene amplia plaza del Rosario; su parroquia dista de Santa Cruz de La Palma 41 kilómetros aproximadamente. En su término, aparte otras pequeñas zonas de riego, están «Oropesa» con buena platanera, y «Gallegos», asiento de su más importante pago, caserío más numeroso y mucho comercio.

Además de otros pagos tiene a las Cabezadas y Talevera. Sus más notables lugares pintorescos, son: la cima de la montaña de Oropesa, la Montaña y la Laguna. Es uno de los pueblos más productivos de La Palma y tiene unos 3.500 habitantes. Produce plátanos y frutas, muchas patatas, cereales y legumbres.

Alcalde,  
Secretario del Ayuntamiento,  
Juez Municipal,  
Secretario de este Juzgado,  
Médico,  
Cura,  
Maestros y Maestras Nacionales,

Don Eleuterio Rodríguez Hernández.

- » Antonio B. Rodríguez Hernández.
- » Federico Brito Hernández.
- » José Mateo Martín Hernández.
- » Alfonso Morales Moreno.
- » Félix Hernández Rodríguez.

» Vicente Reyes Luis.

» Francisco Vicena.

D.<sup>a</sup> Nieves Machín Martín

» Castora Salazar.

Comerciantes,

Don Francisco Martín, tejidos y ultramarinos.

» José Antonio Hernández Rodríguez, tejidos y ultramarinos.

D.<sup>a</sup> María Rodríguez Francisco, víveres.

Don Juan Brito Hernández, tejidos y ultramarinos.

» Francisco Martín Rodríguez, víveres.

» Guillermo Concepción Hernández, víveres.

Don Nazario Concepción Hernández, tejidos y ultramarinos.

- » Manuel García Castro, tejidos y ultramarinos.
  - » José Castro Pérez, tejidos y ultramarinos.
  - » Domingo Martín García, tejidos y ultramarinos.
  - » Pedro Castro y Castro, víveres.
  - » Valentín Martín Concepción, vív eres.
-

## Breña Alta

Privilegiada Villa en hermosa campiña con varios sitios pintorescos. Sus vistas, desde el Risco de la Concepción y desde la Cumbre, no pueden ser más bellas e interesantes. Tiene aproximadamente 3.000 habitantes y es límite por el Sur con la Capital, estando su casa Ayuntamiento y núcleo principal a 9 Km. de Santa Cruz. Su terreno es muy fértil, pareciendo por el verdor de sus campos que un metódico riego los alimenta. Produce muy variados frutos y excelente tabaco. Son sus pagos principales, Buenavista, Breña-alta, Miranda, y el Llanito. Su comercio es proporcionado a las necesidades del término, y sus industrias son las de elaboración de tabacos y de objetos de colmo y palma.

Alcalde,  
Secretario del Ayuntamiento,  
Juez Municipal,  
Secretario del Juzgado Municipal,  
Cura Párroco,  
Practicante,  
Maestros y Maestras Nacionales,

Don Juan Hernández Morera.

» Manuel Galván de Las Casas.  
» Manuel Alvarez.

» Pedro Mederos Díaz.  
» Elías Pérez Hernández.  
» Manuel Henríquez García.

» Manuel Santos Díaz.  
» Rafael Hernández Conde.  
» José Delgado Marrero.

D.<sup>a</sup> Josefa Tresguerras.

» Angelina Pérez Castro.

Don Antonio Pérez y Pérez.

» Antonio Díaz Castañeda.

» Ezequiel Capote, (panadería).

Sra. Viuda de Ignacio López (panadería).

Don José M.<sup>a</sup> Rodríguez Fernández, (tabaquería «Flor de las Breñas»):

Comerciantes,



## Breña Baja

Al sur de Santa Cruz de La Palma y a 5 Km. de la misma aproximadamente por Bajamar, se halla este pueblo que tiene unos 2.200 habitantes. El suelo es volcánico y bastante quebrado, produciendo excelentes vinos, apreciado tabaco, patatas, legumbres y verduras en abundancia. Cuenta también con una pequeña zona de riego que se va agrandando de día en día, dedicándola sus propietarios al cultivo del plátano. Sus pagos más importantes, son: la Montaña, Ledas, San Antonio, y Cantillo. Sus más pintorescos lugares son el Sumacal y la Montaña de la Breña. Sus industrias particulares son la construcción de objetos de colmo y palma, y de corteza de hayas y cañas. Su comercio es de relativa importancia.

Alcalde,  
Secretario del Ayuntamiento.  
Juez Municipal.  
Fiscal,  
Secretario del Juzgado,  
Médico titular,  
Farmacéutico titular,  
Cura,  
Maestros Nacionales,

Don Francisco Lorenzo Rodríguez.

- » Gumersindo Galván de las Casas.
- » Vicente Sicilia Duarte.
- » Manuel García Hernández.
- » Gumersindo Galván de las Casas.
- » Felipe de la Cruz Fernández.
- » Lorenzo Molina Carbonero.
- » Francisco Gil Soler.
- » Manuel Marcos Concepción.
- » José María Pérez González.

D.<sup>a</sup> Juana González.

- » Petra Galván de las Casas.
- » María Rosario Pérez.

Comerciantes,

Don José Hernández Acosta.

- » Juan Pérez y Pérez
- » Isidro Toledo de la Cruz.
- » Juan Pérez Sánchez.
- » Manuel Castañeda Pérez, (exportador).
- » Pedro Ortega Yáñez, (molino harinero).
- » Amado de la Cruz, (ganadero).

## Fuencaliente

Al extremo Sur de la Isla está situado este pueblo en terreno volcánico y a 33 Km. de la Capital, teniendo unos 2.200 habitantes. En este pueblo radica el cráter del último volcán que tuvo actividad en la isla, y que es el más completo del mundo, según opinión de la comisión de notables geólogos que hace poco nos visitara; en el mismo radicaba la famosa fuente Santa—que algunos técnicos aseguran existe aún bajo la capa de lava—que curaba la lepra y otras graves dolencias. Sus pagos más importantes son: Las Indias, que ofrece una de las más bellas perspectivas de La Palma; los Canarios, interesante y pequeño valle; Caletas y Quemados. Produce vinos en abundancia, cochinilla y frutas. Su comercio tiene relativa importancia.

Alcalde,  
Secretario del Ayuntamiento,  
Juez Municipal,  
Secretario del Juzgado,  
Cura,  
Maestros Nacionales,

Médico,  
Practicante,  
Comerciantes,

=====

Don Pablo Pérez Díaz.

- » Luciano Hernández Armas.
- » Pedro Cabrera Hernández.
- » Antonio Pombrol Sales.
- » Marcos Montesinos.
- » Juan María de Paz.

D.<sup>a</sup> Amalia S. Juan Cerezo.

Don Luis Sánchez de Encinoso.

- » Agustín Amaro Rodríguez.
- » Juan Torres Díaz, (tejidos y víveres).
- » Juan Pérez Díaz, » »
- » Cipriano Díaz Martín, » »
- » David Cabrera Díaz, » »
- » Sofero Hernández Toledo, »
- » Angel de Paz Cabrera, »
- » Francisco Rosa »
- » Juan M. Rosa, (mixto).
- » Carlos Cabrera Pérez (mixto y panadería).
- » Pablo Pérez Díaz, (mixto).
- » Pedro Ortega Yáñez, (panadería y molino harinero).

## Garafía

Extensa Villa, situada al Noroeste, en el terreno más quebrado de La Palma. Santo Domingo, su principal pago, dista de la Capital unos 44 Km. y es un bonito caserío con buenas casas que forman modestas calles, desembocando la principal en la Plaza. Tiene unos 3.500 habitantes. Otros pagos principales son: Don Pedro, Franceses, Tablado, Palmar, Llano del Negro, Cueva de Agua, y Tricias, que con el Llano del Negro comparte las más bonitas perspectivas del término, si se excluye el Roque de los Muchachos, punto culminante de la Isla, montaña de S. Antonio y otros. Apesar de las no interrumpidas talas, este término tiene muchos montes que forman bosques de pinos, hayas, barbuzanos, viñátigos, sabinas, brezos, etc. Produce además muchas legumbres y cereales, y excelentes frutas, vinos, y ricos pastos. Su comercio e industrias es relativo y limitado.

Alcalde,  
Secretario del Ayuntamiento,  
Juez Municipal,  
Secretario del Juzgado,  
Fiscal,  
Cura,  
Médico,  
Maestros Nacionales,

Don Aquilino Gracia García.

- » Alvaro Rodríguez Pestana.
- » Antonio González Pérez.
- » José M.<sup>a</sup> González Rodríguez.
- » José M.<sup>a</sup> Castro Rodríguez.
- » Rudesindo Ramírez Borges.
- » Antonio Ortega.
- » Domingo González Cabrera.
- » Antonio Ojeda Martín.
- » Simón Sosvilla.
- » Manuel Acosta Felipe.
- D.<sup>a</sup> Benigna Pérez Castro.
- » Nieves Rodríguez Martín.
- » Amelia Pombrol Hernández.

Comerciantes,

Sra. González Rodríguez.  
Don Antonio González Cabrera, tejidos y ultramarinos.  
» Antonio González Pérez, tejidos y ultramarinos.

Don José Cabrera Morales, tejidos y ultramarinos.

- » José M.<sup>a</sup> Pérez Castro, tejidos y ultramarinos.
- » Anacleto García Rodríguez, ultramarinos.
- » Antonio Rodríguez Martín, ultramarinos.
- » Ciro García y García, ultramarinos.
- » José M.<sup>a</sup> Rodríguez Pérez.
- » Antonio Martín Hernández.
- » Eugenio Martín López.
- » Francisco Pérez y Pérez.

D.<sup>a</sup> María Pérez Díaz.

Don David Pérez Lorenzo, víveres.

- » Guillermo Rodríguez Taño, tejidos y víveres.
- » Víctor García, tejidos y víveres.
- » Juan Pérez y Pérez.
- » Prudencio Hernández Pérez, víveres.

en Fajana,  
en Franceses,  
en Fajana,

en Tablado,  
en Tricias,

en Cueva de Agua,  
en Bailadero,

## Los Llanos

Al Sudoeste de la Isla y en el centro del pintoresco Valle de Aridane, se halla situada esta Ciudad que es cabeza del Partido Judicial de su nombre y tiene 4.600 habitantes, aproximadamente. Siguiendo el curso de la carretera del Sur, dista de Santa Cruz de La Palma 55 Km. y es una bonita población, limpia, bien pavimentada, formada por algunas calles paralelas y muchas transversales, embelleciendo a la principal pequeños árboles y muy buenos edificios. Su plaza principal está bien atendida y dispuesta, dándole amplitud y belleza el mayor espacio que antecede a la misma, y los corpulentos laureles que la adornan. Entre sus pagos o barrios principales se halla, en primer término, Argual, nutrido caserío y fértil campiña del hermoso Valle, siendo también notables los nombrados Triana, Tajuya, Laguna, Campitos y las Manchas. El considerable aumento del cultivo del plátano ha dado golpe de muerte a su importantísima industria azucarera, elaboración de mieles y aguardientes, dejando su producción industrial reducida a las más generables y comunes a todo pueblo. Tiene gran importancia su industria tabaquera, y su producción de rama de tabaco rivaliza con las mejores de Cuba. Su comercio es bastante importante.

### Elemento oficial.

Alcalde,

Don Fernando del Castillo Olivares y Vandewalle.

Secretario del Ayuntamiento,

» Agustín José Benítez y Rodríguez.

Juez de primera Instancia,

» Luis Mosquero Caramelo.

Secretario del Juzgado,

» Juan Henríquez Hernández.

Juez Municipal,

» Gabriel Lorenzo Calero.

Secretario del Juzgado,

» Domingo de León Díaz.

Jefe de la Cárcel,

» Emiliano Pascual.

Guardia municipal,

» Julián San Blas.

Administrador de Correos,

» Pedro Capote Lorenzo.

Cartero,	Don Antonio Carmona Carballó.
Jefe de estación de telé- grafos,	» Alfredo Llanos Arroyo.
Auxiliar de telégrafos,	Srta. Juana Tabares Díaz.
Cura Párroco,	» Maximiliano Darías Montesino.
Cura,	» José Pons.

**Comercio, Industrias y profesiones**

Abogado,	Don Fernando del Castillo Olivares y Vandewalle.
Albañiles,	» Rosendo Hernández Rodríguez. » Leandro Hernández Armas. » Domingo Lorenzo. » Ignacio Hernández Carmona.
Asociaciones,	«Aridane» de instrucción y recreo. «Junta de Damas Llanes de Caridad». «La Dicha ajena» de fines benéficos. «Aceró» de deportes.
Azúcar (fábrica de azúcar de Argual), Carpinteros,	Gerente, don Antonio Cáceres Nasco. Don Juan Sánchez Brito » Eduardo González Gómez. » Gregorio Ramos Rodríguez. » Miguel Hernández y Hernández.
Costureras,	Srta. Agustias Martín. » Eulalia Brito Sánchez. » Modesta León Capote.
Electricidad,	Gerente de la fábrica de Electricidad, don Pascual Salmerón Gómez.
Empresas,	«Hidráulica de Aridane». «Haciendas de Argual». «Tabercorade», de transportes, de don Tomás Hernández.
Exportadores,	Don Tomás Ortega Taño. » Tomás Felipe Carballo. » José Duque Guadalupé. » Manuel Gómez Wanguemert.
Farmacéuticos,	» Conrado Hernández de las Casas. » José Guzmán Pérez y Pérez.
Fotógrafo,	» Manuel Rodríguez Quintero, (fotografía «Helénica».
Herreros,	» Jose Rodríguez Simón. » Leoncio Montesdeoca García. » Manuel Pérez San Juan.

Hospederías,	D. <sup>a</sup> Juana Cruz Barreto. Don Miguel Rodríguez Lorenzo.
Hoteles,	«La Palma», de don León Castro Ramos. «Caldera», de don Domingo de León.
Maestros Nacionales,	Don Ramón Pol y Navarro. » José Martín Pérez.
Maestros de escuelas pri- vadas,	» José Ruperto Rodríguez. » José Rodríguez Martín.
Médicos,	D. <sup>a</sup> Juana Hernández y Hernández. Don Benigno Capote Carballo. » José León Sanitanach » Victorino Sierra Ruiz.
Modistas,	D. <sup>a</sup> Antonia Sosvilla Felipe. » Wenceslada Martín Rodríguez. Srta. Evangelina Pérez Wanguemert, Don Fermín Acosta Breña, (en Argual). » José Manuel Hernández de las Casas. » Manuel González Gómez. » Mauricio Duque Camacho. » Matías Pérez Pulido. » Francisco Lorenzo González. » Tomás Demetrio Felipe. » José María Rodríguez Hernández. » José María Pérez Rodríguez. » Miguel Pereyra García » Antonio Acosta Díaz. » Tomás Demetrio Felipe. » Miguel Pereyra García. » Nicolás Bethencourt González. » Tomás Acosta y Hermano. » José Duque Guadalupe. » José Martín González. » Felipe Díaz Pérez. » Victorino Luis Afonso. » Tomás Ramos y Ramos. » Juan Lorenzo. » Celestino Pulido y Hermano. » Andrés Díaz Martín. » Pedro Cáceres Durán. » Pedro Tereso Hernández.
Molino, Notario, Sastrería, Tabacos (fabricantes),	
Tejidos (venta de),	
Viveres y Ultramarinos,	
Zapaterías,	

## Mazo

Villa a 17 Km. de Santa Cruz de La Palma. Su término municipal es de los más extensos de la Isla y tiene unos 5.600 habitantes. Entre los muchos sitios pintorescos de este municipio, deben citarse la gruta Niquiomo, las perspectivas que se descubren de la Cumbre Vieja, la de la Montaña del Estudiante, y el Hoyo, desde la carretera. De sus muchos pagos citaremos como más importantes a El Pueblo, La Rosa, Polear, Sabiua, Tigalate, y Tiguerorte. Produce en abundancia vinos, cereales, patatas, legumbres, tabacos, frutas, etc. Su comercio tiene relativa importancia, pero es bastante sólido aunque limitado.

Alcalde,  
Secretario del Ayuntamiento,  
Juez Municipal,  
Secretario del Juzgado,  
Médico,  
Farmacéutico,  
Cura,  
Comerciantes,

D. Juan Brito Leal.

Maestros Nacionales,

Maestras id,

- » Nicolás Pestana Perrier.
- » Luis García de Paz.
- » Nestor Castor Pestana.
- » Francisco Martínez de la Torre.
- » José A. Pérez Capote.
- » Angel Serra Cortina.
- » Manuel Martel Hernández.
- » Pedro Ortega Yánes (molino harinero)
- » Manuel Pérez Guerra. » »
- » Maffas Yánes Pérez » »
- » Rogelio Guerra García, en Tiguerorte.
- » José Diaz Ruano, en Tigalate.
- » José Ana Fernández, en Montes de Breña.
- D.<sup>a</sup> María Nieves Hernández, en Tiguerorte.
- » Justa Lucila, en Tigalate.
- » Antonia Afonso López, en Montes de Breña.



## El Paso

Otra Ciudad del valle de Aridane a 53 Km. por la carretera del Sur y a 24 Km. por la Cumbre de Santa Cruz de La Palma, ocupando el centro de la Isla y contando unos 5.000 habitantes. Forma parte de este término la famosa Caldera de Taburiente, con muchos bosques de pinos, brezos, hayas, laureles, etc. Situada la Ciudad en terreno pendiente y hallándose las edificaciones— muy notables y muy modernas—profusamente repartidas por casi todo el término, tiene este pueblo hermoso aspecto, sobre todo cuando floreceu los almendros que posee en gran cantidad. Es en este pueblo donde ya unicamente en La Palma se cría en abundancia el gusano de seda, y donde se hacen tejidos muy apreciables de sus valiosos productos. Tiene acreditado y sólido comercio y otras industrias generales. Sus principales pagos son: La Rosa, Tenerra, Tacande, Tajuya, Manchas, etc.

### Elemento oficial.

Alcalde,  
Secretario del Ayuntamiento,  
Juez Municipal,  
Secretario del Juzgado,  
Guardia Municipal,  
Cura Párroco,  
Sochantre,  
Administrador de Correos,  
Carteros,

Telefonista,

D. Manuel F. Sosa Taño.

- » Dámaso Manuel Díaz Rodríguez.
  - » Antonio Cordovez González.
  - » Mauricio Herrera Pombrol.
  - » José Afonso Rivero.
  - » Eleuterio Díaz Hernández.
  - » Vicente Yanes Lorenzo.
  - » Mauro Herrera Sicilia.
  - » Juan San Luis Sánchez (cartero urbano).
  - » Juan Capote Pino (Tajuya).
  - » Zoilo Rodríguez González (Manchas).
  - » Antonio Martí Pérez (Paso de Abajo).
- D.<sup>a</sup> Nieves González Pérez.

Comercios, Industrias y Profesiones.

- Abogado,  
Albañiles, D. Manuel Sosa Taño.  
» Domingo González Henríque.  
» Moisés González Batista.  
» Antonio Santos.  
» Marín González Martín.
- Barberos, » Pedro Capote Pino.  
» Tomás Jaubert.
- Bordados (taller de),  
Carpinteros, » Pedro Capote Gutiérrez.  
» Pedro Oliva Rodríguez.  
» Santiago Castro Martín.  
» José M. Felipe López.  
» Sinfiorano Afonso Mateo.
- Empresas Hidráulicas, «Haridane»,  
«Tabercorade»,  
«La Hiedra».
- Empresas teatrales, D. Víctor Monterrey Hernández.  
» Miguel Brito.
- Exportadores de carbón, » Elicio González Morales.  
» Pedro Capote.
- Exportadores de vinos  
y frutos, » Abelardo González.  
» Tomás Capote Lorenzo.  
» Victorino Acosta Pino.  
» Miguel Jurado Serrano.  
» José A. Pérez Capote.  
» Pedro Capote Gutiérrez.  
» Víctor Monterrey Hernández.
- Farmacias,  
Ferretería,  
Hotel,  
Imprenta, «A. B. C.» de D. Manuel Sosa Taño.  
Maestros Nacionales, D. José Martín Pérez.  
» José Hernández Taño.  
» Baldomero García.  
D.<sup>a</sup> Carmela Martínez.
- Maestros de escuela pri-  
vada, » Albertina Pérez Quintana.  
» Secundina Pestana Yanes.  
» Cíjilia Morales.  
D. Pedro Martín Hernández Castillo.  
» Miguel Pérez Hernández.  
» Juan Pérez Capote.  
» Juan Fernández y Fernández.
- Médicos, D.<sup>a</sup> Adela Pino Pérez.  
» María Concepción López.
- Modistas,  
Molinos, D. Ramón Lorenzo Simón.

Practicante,  
Seda (frábricas de),

- D. Manuel González Capote.
- » Tomás Jaubert.
- » Pedro Capote Gutiérrez.
- D.<sup>a</sup> Josefa Gómez González.
- » Manuela Hernández.
- » Guadalupe Taño.

Tabacos (fábricas de)  
«Vulcano» de  
Tejidos (venta de),

- » Pedro Capote Lorenzo.
- » Mauricio Herrera Pombrol.
- » Ángel Herrera Pombrol.
- » Pedro Capote Gutiérrez.
- » Francisco Tabares Capote.
- » Francisco Monterrey y Cía.
- » Faustino Martín y Hermanos.
- » Secundino Pérez Rodríguez.
- » Abraham Duque Batista.
- » Miguel Concepción Méndez.
- » Mauricio Herrera Pombrol.
- » Ángel Herrera Pombrol.
- » Francisco Tabares Capote.
- » Pedro Martín Felipe.
- » Abraham Duque Batista.
- » Secundino Pérez Rodríguez.
- » Francisco Monterrey y Cía.
- » Faustino Martín y Hermano.
- » Vicente Afonso Mateo.
- » Miguel Concepción Méndez.
- » Antonio Pérez González.
- » Vicente Sosa Lorenzo.
- » Domingo Toledo.
- » Vicente Brito Pérez.
- » Juan Capote Pino.

Viveres,

- Sra. Viuda de Antonio Rocha.
- D. Mauricio Herrera Pombrol.
- » Abraham Duque Batista.
- » Antonio Gómez Pérez.
- » Guillermo Sicilia Guerra.

Zapaterías,

## Puntagorda

Pequeña municipalidad situado al N. O. de La Palma con 1.800 habitantes y a una distancia de la Capital de 60 kilómetros. En la parte Norte del término está el pago de «El Pinar», el más pintoresco e importante, y un bosque de pinos, brezos, y hayas, «Monte Lucía» que forma un bonito parque natural, honra y orgullo de sus habitantes. Tiene, además de otros pagos, los nombrados, «Fagundo» y «El Roque.» Cuenta con acreditado comercio y produce muchas frutas, almendras y legumbres, siendo muy celebrados sus vinos ateados por el sabor que le dan sus especiales envases.

Alcalde,  
Secretario del Ayuntamiento,  
Juez Municipal,  
Secretario de este Juzgado  
Médico,  
Cura,  
Maestros Nacionales,

D. Francisco Bravo Carpintero.

- » Gratiniano Rodríguez Acosta.
- » Antonio Martín Rodra.
- » Manuel R. Ruiz.
- » Pedro de las Casas Pérez.
- » Leandro López Conde.
- » Eleuterio Quinteiro y Malvar.

D<sup>a</sup>. Adela Ferraz Díaz.

D. Angel Rodríguez Taño, tejidos y ultramarinos.

- » Pedro Rodríguez Pérez, víveres.
- » Manuel Rodríguez Taño, tejidos y víveres.
- » Rodrigo Rodríguez y Rodríguez, tejidos y víveres.
- » Esteban López Marante, tejidos y ultramarinos.
- » Manuel Pérez Díaz, tejidos y víveres.
- » Pedro Martín Cabrera, víveres.

Sres. Sucesores de José M.<sup>a</sup> Rodríguez.

Comerciantes,

en El roque,

## Puntallana

---

Al Noroeste de la Ciudad Capital, se halla este término en terreno sumamente accidentado. Su pago principal San Juan o el Pueblo, a unos 13 Km. de la misma y tiene unos 2.500 habitantes aproximadamente. Desde la Montaña de Tenagua y desde S. Bartolomé, se descubren panoramas encantadores, teniendo justa fama de lugares deliciosos el Cubo y las Cabocas en la Galga, el más importante pago del pueblo. Sus demás pagos son: Granel, Santa Lucía y Puntallana al centro, que ya hemos dicho llaman también el Pueblo. Produce excelentes frutas, patatas, cereales, legumbres y hortalizas. No tiene industrias notables y es muy reducido su comercio.

Alcalde,  
 Secretario del Ayuntamiento,  
 Juez Municipal,  
 Secretario del Juzgado,  
 Cura,  
 Maestros Nacionales,

D. Elías Guerra Bethencourt.

- » Francisco Pérez y Pérez.
- » Antonio Ramón.
- » Francisco Ibarria Guerra.
- » Tomás Brito Rodríguez.
- » Francisco L. Machado.

D.<sup>a</sup> María Eulalia Guerra.

- » Concepción León.
- » Antonia Martín González.
- » Australia Gracia Gracia.
- » Antonio Hernández Hernández (víveres)
- » Juan Pérez Hernández (mixto).

Comerciantes,

D.<sup>a</sup> María Ibarria (víveres).

---

## San Andrés y Sauces

Esta rica y próspera Ciudad del N. E. de La Palma se divide en dos poblados importantes, separados por el profundo barranco de S. Andrés o del Agua, estando los principales núcleos separados por más de un kilómetro de distancia. Está San Andrés a la orilla del mar y es uno de los poblados primitivos de la Isla. Está Los Sauces formados por un regular número de calles, de las cuales una de las principales es Alhama. En su centro posee bonita Alameda y una gran Plaza. Dista esta Ciudad de Santa Cruz unos 28 Km. y tiene unos 4 000 habitantes. El ameno y productivo valle que forma el término es muy accidentado, y las ricas campiñas lo hacen muy interesante. Riegan extensa área los abundantísimos manantiales de Marcos y Corderos, reputados por los brotes naturales más abundantes de la Provincia. Sus pagos en número de diez, se denominan: San Andrés, Sauces, Pajares, Barranquito, Lomitos de Abajo, Lomitos de Arriba, Pavones, Bajamar, Lomadas y Galguitos. Sus industrias están avaloradas por la fabricación de mieles de caña, aguardientes y azúcares, existiendo aún manufacturas de barro y construcción de objetos de mimbres y juercos. Su comercio es bastante activo y tiene mucha importancia.

Alcalde,  
Secretario del Ayuntamiento,  
Juez Municipal,  
Secretario del Juzgado Municipal.  
Fiscal,  
Médico Titular,  
Farmacéutico titular,  
Cura Párroco,  
Jefe de Telégrafos,  
Administrador de Correos,  
Maestros Nacionales,

D. Abraham Martín Herrera.

- » Leopoldo Martín González.
- » Julián Martín Machín.
- » Santiago Herrera.
- » Simón de Paz Martín.
- » Antonio Martín González.
- » Pedro Hernández González.
- » Marcos Villarruvia.
- » Miguel Feo.
- » Andrés Calleja Lombris.
- » Norberto de Paz.
- » Felipe Martín González.
- » José Pérez Sicilia.

- D.<sup>a</sup> Emma López Herrera.  
» Rosario Hernández.

### Comerciantes e Industriales.

en Saucés,

Sra. Viuda de Anselmo Herrera Rodríguez,  
Tejidos, ferretería, víveres y ultramarinos.

- D. Antonio María Martín, Tejidos.  
» Acacio Herrera, Tejidos, ferretería.  
» José Fernández Concepción, Tejidos y ultramarinos.  
» Manuel Martín y Martín, Id. id.  
» Juan Pérez Hernández y Hermano, Id. id.  
» Santiago Martín González, Id. id.  
» Celestino Hernández Herrera, Id. id.  
» José Martín Herrera, Id. id.  
» José Hermógenes Pérez, Id. id.  
» Miguel Rodríguez Batista, Víveres.  
» Gregorio Medina Hernández, id.

D.<sup>a</sup> Dominga Beihencourt, Viuda de Sanfiel,  
víveres.

- » Salvador C Remon, víveres.  
» Manuel H. Herrera, Tejidos y víveres.  
» Ignacio Pérez Hernández, Tejidos y víveres.  
» Urbano Rodríguez y Rodríguez, víveres.  
» Antonio Pérez y Pérez, Id.  
» Sebastián Rodríguez y Rodríguez, id.  
» Antonio M.<sup>a</sup> Martín, fabricante de mieles, azúcares y aguardientes.  
» Abraham Martín Herrera, fabricante de mieles, azúcares y aguardientes.  
» Gabriel Duque Díaz, taller mecánico de carpintería.  
» Antonio Felipe Pérez, manufactura de mimbres y juncos.  
» Eleuterio Expósito Hernández, id. id. id.  
» Julián Expósito González, id. id. id.  
» Florentino Orfega, Rapaduras especiales.  
» Eleuterio Sanjuan, comerciante de tejidos y víveres.  
» Blas Hernández Lorenzo, id. id. id.  
» Teodoro Hernández Martín, id. id. id.  
» Antonio Martín y Hermano, id. id. id.

en San Andrés.

## Tazacorte

Al Oeste de la Isla y en el mismo extremo del Valle de Aridane, formando otro a su vez, ameno y pintoresco, se halla este pueblo que tiene unos 3.500 habitantes aproximadamente. Dista de Santa Cruz de La Palma, por la Cumbre, cerca de 28 Km. y por la carretera del Sur unos 58 Km. Es la mejor y más amplia zona platanera de la Isla, rivalizando con las renombradas tierras de Arucas en Gran Canaria y Orotava en Tenerife. Tiene una moderna Plaza y muchas calles que adornan buenas casas de nueva construcción, algunas de ellas; a la falda del Bisco de la Cruz se amontonan de tal manera las viviendas, que desde arriba parece este bonito pueblo una colmena, símil que hace aún más propio el bullir activísimo de sus hijos laboriosos. Sus pagos más importantes son: San Bolondrón, Arenero, el Puerto, Marina y otros. Cuenta con muy solvente comercio y sus industrias, aparte las propias y generales de todo pueblo, han quedado anuladas por el auge absorbente del cultivo del plátano.

Alcalde,  
Secretario del Ayuntamiento.  
Juez Municipal,  
Secretario de este Juzgado,  
Fiscal,  
Farmacéutico,  
Cura,

- » Miguel Medina Quesada.
- » Antonio Calero Rugama.
- » Gregorio Pérez Lorenzo.
- » José Viña Díaz.
- » Manuel Ramós.
- » Marcelino López de Letona.
- » Agustín F. de la Guerra.

### Comerciantes.

- » Manuel González Pérez, ultramarinos.
- » Antonio Rodríguez Sánchez, tejidos y ultramarinos.
- » Pedro Acosta González, id. id.
- Sra. Viuda de Pedro Gómez, id. id.
- » » de Toribio Rodríguez, id. id.



- D. Francisco Hernández Pulido, id. id.  
» Nicolás Acosta Rodríguez, id. id.  
D.<sup>a</sup> Josefa Rodríguez Alvarez, id. id.  
D. Manuel Hernández Candelaria, id. id.  
» Antonio Hernández Candelaria, id. id.  
» León Castro Cabrera, ultramarinos.  
» José M. Gómez Pérez, id.  
» Antonio Acosta, id.  
» Manuel Hernández Rodríguez, id.  
Sras. Hijas de José Martín Acosta, tejidos.  
» José M. Gómez Pérez, ultramarinos.  
» Victoriano Pulido, víveres.  
» Manuel Pérez Pulido, Peletería.  
» Antonio Rodríguez Acosta, víveres  
» José Rodríguez Pérez, tejidos y víveres.  
» Aniceto Acosta y Acosta, ultramarinos.  
» Nicolás Pérez, Víveres.  
» Manuel Cruz, Exportador de frutos.  
Sres. Fyffe Limited, id. id.  
«Agrícola Comercial», id. id.
-

## Tijarafe

Al Oeste y a 55 Km. de la Ciudad de Santa Cruz de La Palma, se halla Candelaria en El pueblo, con su pequeña y bonita Plaza que rodea a la Parroquia, y modestas y pequeñas calles circundantes. Los principales pagos de este pueblo, son: Tinizara y la Punta, por ser los más ricos y pintorescos; están situados a ambos extremos del término. En la costa del pueblo está la famosa gruta llamada «Cueva Bonita» o de Candelaria, dentro de la cual pueden navegar pequeñas embarcaciones hasta de tres metros de calado. Desde lo alto del Tíme, en la Punta, se descubre el panorama más bello, imponente y grandioso de la Isla. Tiene aproximadamente 3.250 habitantes, buenos comercios, y produce muchos cereales, frutas, abundantes pastos, y almendras.

Alcalde,  
Secretario del Ayuntamiento,  
Juez Municipal,  
Secretario de este Juzgado,  
Médico,  
Cura,  
Maestros Nacionales,

Comerciantes,

D. Sixto González Fernández.

- » Miguel Acosta Felipe.
- » Manuel Cruz González.

- » Miguel A. Felipe.
- » Pedro J. de las Casas Pérez.
- » Juan González Palenzuela.
- » Manuel Pérez Hernández.
- » Felipe Miranda Armas.
- » Miguel Ramos Rodríguez.

D.<sup>a</sup> Marina González.

- » Angeles Rodríguez Ferraz.

D. Vicente León Yanes, víveres.

- » Basilio Galvan Lorenzo, Tejidos y ultramarinos.
- » Esteban Brito y Brito, ultramarinos.
- » Antonio Domínguez González, ultramarinos.
- » Juan Cruz Lorenzo,

ISLA DE  
LANZAROTE



# Lanzarote

La isla de Lanzarote se halla situada entre los 28° 49' y 29° 14' de latitud Norte y los 7° 13' y 7° 41' de longitud Oeste del Meridiano de San Fernando. Dista 574 millas de Cádiz y 65 de la Costa de Africa. Es la primera que se encuentra viniendo de Europa.

La rodean los islotes de *Roque del Infierno*, *Roque del Oeste*, *Montaña Clara*, *La Graciosa*, y *Lobos*, que están desiertas, y *Aleganza* que tiene un faro y muy pocos habitantes. El brazo de mar que separa esta isla de *La Graciosa* se llama *El Río*, y el que la separa de la isla de *Fuerteventura* se llama *Bocayna*.

Su extensión es de 58 km. de largo, por 21 de ancho, ocupando con sus islotes una superficie de 963 kms.<sup>2</sup> y con una población de 20.000 habitantes aproximadamente.

Como todo el Archipiélago, su formación primaria se debe a una elevación del suelo, deformada por la acción de las aguas, y renovada después por erupciones posteriores, de las que ha sufrido algunas en periodos históricos, de verdadera trascendencia, como la de «la montaña de Ortíz», hoy «tierra del fuego», que se mantuvo durante 7 años; transformó la ensenada de Janubio en un lago, y aún conserva a cierta profundidad, en el suelo, una alta temperatura.

Lanzarote es una isla poco elevada, siendo sus cumbres más altas el *Risco de Tamara* (670 mts.); *La Corona* (591 mts.) *Montaña Blanca* (598 mts.); y *Montaña del Hacha* (567 mts.). Es una tierra seca, cuyos cultivos dependen de las lluvias del invierno, siendo su único manantial el de *Tamara*. El clima caluroso y la falta de lluvias hacen que las cosechas sean por general escasas.

Sus productos agrícolas son: cereales, cochinilla, patatas, cebollas, tomates, sandías, legumbres y vinos. Sus industrias son: la preparación del pescado, salinas y la fabricación de cales.

Sus puertos principales, son: *Arrecife*, *Naos* y *Arrieta*. Como punto de refugio hay *El Rio*, brazo de mar entre esta isla y el islote *Graciosa*.

De *Arrecife*, capital de la isla, parten tres carreteras que la atraviesan por el Norte hasta *Haría* y *Arrieta*, por el Sur hasta *Yaiza*, y por el Centro hasta *Tinajo*.



## Poblaciones importantes de Lanzarote.

---

**Arrecife**, Capital de la Isla.

Femés

Haría

San Bartolomé

Teguise

Tías

Tinajo

Yaiza.

---

---



## Arrecife

---

Es capital de la isla de Lanzarote, y se halla situada al Este de la misma, debiendo su nombre a los muchos islotes y arrecifes que la rodean.

Es una bonita ciudad, con calles rectas y bien cuidadas, y con algunos edificios de importancia. Su movimiento comercial es importante y las comunicaciones con la Península y demás islas, son frecuentes.

Tiene unos 5.000 habitantes y es cabeza de partido judicial, con jurisdicción sobre todos los ayuntamientos de la isla.

Su puerto es el mejor de la isla y está protegido por un muelle y por sinnúmero de arrecifes, que sirven como de rompe-olas naturales del puerto.

En la parte Norte se encuentra el «Puerto de Naos» que sirve de refugio a las embarcaciones pequeñas.

De Arrecife parten tres carreteras principales para los pueblos del interior, también con crecido comercio y tierras fértiles.

---

## Ayuntamiento de Arrecife

Alcalde,  
Teniente alcalde,  
» »  
Concejales,

Don Emilio Cabrera Martinón.  
» Francisco María Bethencourt.  
» José Miranda Topham.  
» Juan García y García.  
» Eduardo Díaz Pérez.  
» Fernando Palarea Ladeveze.  
» José Biel Gómez.  
» Eduardo Coll Díaz.  
» José Saavedra Medina.  
» Agustín de la Torre Alvarez.  
» Domingo Arroyo Ortíz.  
» Francisco Fábregas Ferrer.  
» Tomás Toledo Rodríguez.  
» Francisco Saénz Infante.  
» Ricardo Reguera Castillo.  
» Francisco Matallana.

Secretario interino,  
Farmacéutico titular,

### *Excelentísimo Cabildo Insular de Lanzarote*

Presidente,  
Presidente suplente,  
Consejeros,

Don Carlos Saénz Infante.  
» Francisco Lorenzo Quintana.  
» Ezequiel Morales Topham.  
» Manuel Fajardo Ferrer.  
» Aquilino Fernández Hernández.  
» José Pereyra Galviaty.  
» Juan García y García.  
» Eduardo Coll Díaz.  
» Estanislao Salazar Carrasco.  
» Francisco Saénz Infante.  
» Francisco María Bethencourt.

Consejeros corporativos,

### *El Clero*

Cura párroco,  
Coadjutor,

Don José Pérez Ramírez.  
» Antonio Álvarez Sánchez.

### *Cárcel del Partido*

Jefe,  
Oficial,

Don Florencio Izquierdo Ochoa.  
» Pedro Romero Jiménez.



*Comandancia de Marina*

Ayudante,	Don Andrés Clares Deporturas, Alférez de navío.
Cabo de Matrícula,	» Gregorio Rodríguez.
Escribiente,	» Bernabé Felipe.
Práctico del Puerto,	» Juan García y García.

*Comandancia Militar*

Comandante	Don Francisco García González, Teniente.
------------	--

*Consulados*

Cuba,	Don Rafael Hernández.
Francia,	» Marcelino García.
Portugal,	» Ezequiel Morales Rodríguez.
Venezuela,	» Carlos Franquis.

*Administración de Correos*

Administrador, Cartero,	Don Francisco Delgado Expósito. » Gabriel Hernández Cabrera.
----------------------------	---

*Escuela de Artes y Oficios*

Comisario Regio, Secretario, Profesores,	Don Carlos Saenz Infante. » Tomás Lubary. » Tomás Lubary. » Benito Méndez Tarajano. » Pedro Medina Armas. » Juan L. Reguera. » Adolfo Tophan. » Adán Miranda. » Robustiano Camarón de Paz. » Tomás Lafuente. » José Callero Villalba.
Oficial de Secretaría, Ordenanza, id.	

*Delegación del Gobierno de S. M.*

Delegado, Secretario, Ordenanza,	D. Francisco Hernández Arata. » Román Calvete Alegre. » Laureano Prieto.
--	--

*Enseñanza Pública.*Escuela de Niños.

N.º 1 Profesor, D. Benito Méndez Tarajano.  
» 2 » » Jaime Bosch.

Escuela de Niñas.

N.º 1 Profesora, D.ª Margarita Martín.  
» 2 » » Josefa Suárez.

*Guardia Civil.*

Comandante del Puesto, Cabo D. Angel García Pérez.

*Administración Depositaria de Hacienda.*

Administrador, D. Ramón Cañada.  
Interventor, » Luis Pinto.  
Oficial, » Juan Bautista de León.  
Ordenanza, » Ginés Borges.

*Juzgado de Primera Instancia e Instrucción.*

Juez, D. Pedro de Benito.  
Secretario, » Salvador Jiménez.  
Alguacil, » Ramón Peces.  
Médico Forense, » Jordán Bethencourt.

*Juzgado Municipal.*

Juez, D. Virgilio Cabrera Martínón.  
Fiscal, » Ricardo Reguera Román.  
Secretario, » Rafael Cabrera San Ginés.

*Obras Públicas.*

Oficial, D. Augusto Lorenzo.  
Ordenanza, » Telésforo E. Morillo.

*Administración de Puertos Francos.*

Administrador accidental, D. César Cabrera.  
Ordenanza, » José Riveros.

*Registro de la Propiedad.*

Registrador, D. Manuel Miralles.

*Teléfono urbano.*

Encargada, Señorita Cándida Palarea Ladeveze.

*Telégrafos.*

Encargado, D. G. Miguel Caballero Salcedo.  
 Oficial, » Antonio González y González.  
 Id. » José Perdomo y Ramírez.  
 Ordenanza, » Tomás de la Torre.  
 Repartidor, » Santiago Hernández.  
 Id. » Lorenzo Serrano Caso.  
 Celador, » Francisco Abrantes.

*Abogados,*

D. Luis Fajardo.  
 » Eugenio Rijo Rocha.  
 » Carlos Sáenz.  
 » Juan García.  
 » Juan S. Morales.  
 » Pedro Barreto.  
 » Nicolás Toledo.  
 Sres. Reguera Hermanos.  
 «Garage Unión».

*Alfarería,  
 Aserrería,  
 Automóviles (Garages),*

*Banquero,  
 Cafés,*

D. Ezequiel Moraes.  
 » Antonio Bonilla.  
 » Juan Hernández.  
 » Ildefonso Lasso.

*Cajas registradoras,*

The National Cash Register Company, Ltd.  
 (Compañía de Cajas Registradoras Na-  
 tional). Avenida de Pi y Margall, 12, Ma-  
 drid.—Telegramas: *Nacareco*.

*Cereales,  
 Comadronas,*

D. Pedro Cabrera Domínguez.  
 D.<sup>a</sup> Tomasa Bethencourt.

*Comestibles (Tiendas),*

» Luisa Peña.  
 » Cándido Armas.  
 » Eduardo Coll Díaz.  
 » Manuel Melgarejo Cabrera.  
 » Domingo Pérez.  
 » Damián Quintero.  
 » Ricardo Reguera.  
 » Eusebio Rocio.  
 » Rodolfo de la Torre.  
 » Agustín de la Torre Alvarez.

# Ezequiel Morales Rodríguez

Sucesor de *Morales y Diaz.*

Arrecife de Lanzarote (CANARIAS).

Agente de la

Compañía de Vapores Correos Interinsulares Canarios.

Corresponsal de Bancos - Consignación de Vapores

COMISARIO DE AVERÍAS

Exportación de toda clase de frutos del país.  
Especialidad en tomates y cebollas. Se facilitan informes.

Dirección telegráfica: MORALES Arrecife.

“Lanzarote”

Semanario Independiente

Defensor de los intereses de esta Isla.

- Efectos navales,* » Tomás García y Hermano.  
» Manuel Jordán Franchy.
- Electricidad (Fábrica de),* » Feliciano Mayo.  
*Exportadores de frutos,* D. Juan Bermúdez.  
» Ezequiel Morales.  
» Lorenzo J. Perdomo.  
» Sebastián Velázquez.  
» Francisco Matallana.  
» Pedro Medina.  
» Rogelio Tenorio.  
» Rafael Hernández Díaz.
- Farmacias,* Sra. Viuda de Rafael Ramírez.
- Ferreterías,* D. Carlos Quintana.  
» Claudio Toledo.
- Hoteles,* » Francisco María Bethencourt.  
» Maximino Feo.  
» Rafael Hernández Díaz.
- Maderas,* » Jordán Bethencourt.  
» Pedro Cerdeña.  
» José Molina Orosa.  
» Fermín Rodríguez.  
» José Hernández Arata.
- Médicos,* » Cándido Armas.  
» Bernardo Bravo.  
» Aquilino Fernández.  
» Eusebio Rocio.
- Notario,* «Lanzarote» (semanario).  
*Panaderías,* Director, D. Tomás Lubarý.
- Publicaciones,* D. Manuel Cabrera Gómez.  
*Papelería,* » Francisco María Bethencourt.  
*Pesquerías,* » Agustín Morales.  
» Alfredo Pérez Rosa.  
*Practicante,* » Luis Cabrera Pineda.  
*Procuradores,* » José Díaz Santana.  
» Pedro Cabrera.  
» Fernando Cerdeña.  
» Antonio Márquez.  
» José Rodríguez.  
» Franco Rosa.  
» Guillermo Toledo.
- Salinas,* Sra. Viuda de Vicente Lleó.  
» Viuda de Santos.  
D. Tomás Toledo.  
» Antonio Vera.  
» Francisco Fábregas.
- Sastres,*

Lanzarote.

*Talleres mecánicos,**Tejidos (Tiendas de),*

- D. Tomás Graffiana.  
» Miguel Betancort,  
» José Gil Gómez.  
» Manuel Arencibia.  
» Antonio Armas Curbelo.  
» Rafael Cabrera Martín.  
» José Miranda Topham.  
» Ezequiel Morales.  
» José Prats Hernández.  
» Angel Serrano Peña.  
» Sebastián Velázquez Cabrera.

## Viuda de Rafael Ramírez Vega

Arrecife de Lanzarote (Canarias)

DIRECCION TELEGRAFICA: Viuda Ramirez, ARRECIFE

AGENTE DE

**Lincoln *FORD* Fordson****AUTOS—CAMIONES—TRACTORES****Accesorios y legítimas piezas de recambio y todo lo concerniente  
a automóviles, camiones y tractores.****Ferretería, Pinturas, Barnices y Herramientas**

José Prats Hernández

*Comerciante en tejidos y cosechero  
de vino y cereales.*

“León y Castillo”, n.º 23.

Arrecife de Lanzarote.

---

*Eduardo Coll Díaz.*

“Mina” n.º 19.

- *Arrecife de Lanzarote* -

*Ultramarinos al por mayor  
y detall.*

---

Esteban García Schamann

Agente comercial, colegiado

Representaciones de casas nacionales

==== y extranjeras =====

ARRECIFE DE LANZAROTE (Canarias)

## Femes

Está situado al Sur de la isla, en el valle que forma la cadena de Montañas del Rubicón. Dista 27 kilómetros de la capital. Su población asciende a unos 500 habitantes. Se ven en este pueblo las ruinas de la iglesia de «San Marcial de Rubicón» en donde, durante tres cuartos de siglo —estuvo la primera catedral de las islas Canarias.

Alcalde,  
Secretario,  
Juez,  
Cura,  
Maestra Nacional,  
Comerciantes,

Don Juan Alonso García.  
» Carlos Medina.  
» Francisco Torres Jorge.  
» Andrés Hernández Mauricio.  
D.<sup>a</sup> Aurea Medina Fajondo.  
Don Estéban Medina Hernández.  
» Isidro Toledo González.

## Haría

Población de 4 000 habitantes, situada al Norte de la isla. Dista 28 kilómetros de Arrecife. Sus pagos principales son *Mala*, *Maguez* y *Arrieta*. Este último es puerto, y dista 6 kilómetros de Haría. A 8 kilómetros hacia el Norte se halla «El Río», brazo de mar que separa esta isla de la de «Graciosa» y que sirve de refugio para pequeñas embarcaciones. Sus tierras producen cereales, garbanzos y frutos.

Alcalde,  
Secretario,  
Juez municipal,  
Médico,  
Cura,

Don Maximino Feo Rosa.  
» Wenceslao Clavijo y Clavijo.  
» José Reyes Pacheco.  
» Emilio López Cordoncillo.  
» Sinfioriano Suárez y Suárez.



- Maestros nacionales, Don Mario Suárez Lubary.  
 » Antonio Betancor López.  
 D.<sup>a</sup> Mercedes Socas Betancor.  
 » Ofelia Cabrera Figueroa.
- Comerciantes, Don Andrés de León Feo.  
 » Antonio López Fontes.  
 » Joaquín Rodríguez Callero.  
 » Miguel González Velázquez.  
 » Domingo Bonilla Luz.

---

## San Bartolomé

---

Población de 2.500 habitantes, situada en el centro de la isla, a 7 kilómetros de la capital. Se cultivan sandías, melones y toda clase de frutos.

- Alcalde, Don José Cabrera Torres.  
 Secretario, » Rafael Cordovés Saavedra.  
 Juez municipal, » Florencio Paz.  
 Secretario, » José Hernández Elvira.  
 Médico, » Manuel Rodríguez Bethencourt.  
 Cura párroco, » Víctor San Martín.  
 Maestros nacionales, » Antonio Guadalupe Verde.  
 D.<sup>a</sup> María Martín Cabrera.  
 » Isabel Martín Robayna.  
 » Mercedes Bethencourt F.

### Comerciantes

- Don Juan Armas Perdomo, Tejidos.  
 » José María Gil Santana, »  
 » Gervasio Villalba, Comestibles.  
 » Eligio Perdomo, »  
 » César González, Vinos y aguardientes.  
 » Antonio Cordovés, Bodegón.  
 » Eligio Carta, Vinos y aguardientes.
-

## Teguise

Población con 4.500 habitantes, situada en el centro de la isla. Dista 12 kilómetros de la capital, por la carretera del Norte. Fué la antigua capital de la isla.

## Tías

Es una población de 3 000 habitantes, situada a 12 kilómetros de Arrecife, por la carretera del Sur.

## Tinajo

Es una población de unos 2.000 habitantes, a 22 kilómetros de la capital, por la carretera del centro. Sus pagos principales se denominan *El cuchillo*, *Tajaste*, *Tingaton* y *La Vegueta*. En esta parte se cultiva mucho el maíz.

Alcalde,  
Secretario,  
Juez,  
Cura,  
Maestros Nacionales,

Comerciantes,

Don José Pío Franquis.

- » José Cabrera Figueroa.
- » Domingo Sanfana.
- » Tomás Rodríguez Romero.
- » José Pareja.

D.<sup>a</sup> Carmen Marrero.

- » Cirila Pérez.

Don Vicente Rodríguez Romero.

- » Claudio Cabrera Duarte.
- » Antonio Curbelo Cabrera.
- » Juan Martín Jiménez.
- » Segundo Perdomo Ramírez.

## Yaiza

---

Población de 1.500 habitantes, situada al Sur de la isla, a 25 kilómetros de Arrecife. Sus pagos principales, son: *Uga*, a 2 kilómetros y *Brenas*, a 6 kilómetros. En su jurisdicción se encuentran las célebres «Montañas del Fuego», que abarcan un perímetro de 25 kilómetros.

Alcalde,  
Secretario,  
Juez,  
Cura,  
Maestro Nacional,  
Comerciantes,

---

Don Vicente Panasco Arata.  
» B. Medina Rodríguez.  
» Juan Suárez Quintana.  
» Andrés Hernández Mauricio.  
» Evaristo Cedrés Medina.  
» Juan Suárez Quintana.  
» José María Calero Peraza.  
» César Cabrera de San Ginés.  
» José Hernández León.  
» Rafael Díaz Quintero.

---

ISLA DE  
FUERTEVENTURA



# Fuerteventura

---

Se halla situada esta isla al Este de Tenerife y Gran Canaria, y al Sur de Lanzarote, entre los  $28^{\circ} 2'$  y  $28^{\circ} 45'$  de latitud Norte, y los  $7^{\circ} 37'$  y  $8^{\circ} 19'$  de longitud Oeste del Meridiano de San Fernando, siendo su extensión superficial de 2.019 kms<sup>2</sup>. Tiene 101 kms. de largo y 34 en su mayor anchura, y su población asciende a unos 14.000 habitantes. Dista 60 millas de la Costa de Africa y 611 de Cádiz.

Es llana en la mayor parte de su suelo, y ofrece una figura irregular muy alargada con anchuras desiguales, ocupando la mayor superficie el Norte, y la más estrecha el Sur (Península de Jandía) donde se encuentra su cumbre más alta, «Orejas de Asno», (a 842 mts)

Es también la más despoblada, pues la escasez de lluvias la hace ser también la más pobre y sus habitantes se ven obligados a expatriarse.

Su clima es seco y muy saludable. Se sabe—debido a escrupulosas observaciones—que las temperaturas invernales no suelen bajar de  $12^{\circ}$ , ni las estivales pasan de  $39^{\circ}$  a la sombra; la temperatura media puede calcularse de  $16^{\circ}$  a  $18^{\circ}$ .

Los trabajos de explotación de aguas, se intensifican cada vez más, y son numerosos los pozos abiertos en estos últimos meses, y que aseguran positiva riqueza agrícola y fértil vegetación, como en antiguas edades que había árboles frondosos. Las aguas que se encuentran en las obras de explotación que se están llevando a cabo, hallanse a una profundidad que oscila entre 8 y 20 metros; la extracción de dichas aguas se hace por medio de mo-

linetas, y de motores modernos de 6 a 8 caballos de fuerza. No cabe duda, pues, que el pavoroso problema del agua en Fuerteventura quedará resuelto merced al trabajo intenso que en tal sentido se realiza. Aunque muchas de sus aguas son algo salobres, sin duda debido al recorrido que hacen a través de los materiales alterados de la zona cortical, las hay también muy buenas, y su calidad mejora a medida que se profundiza en los trabajos.

Su suelo muy fértil donde se halla agua para el riego, produce tomates, cebollas, alfalfa, lentejas, cochinilla, frutos y cereales. También hay canteras de yeso y cal, que se exporta a las demás islas. El ganado cabrío es muy numeroso, lo que justifica la importante producción de queso. Se cría también camellos y asnos.

El principal puerto de la isla es el «de Cabras». Hay también los de «Gran Tarajal» y «Pozo Negro», de menos tráfico.

Las comunicaciones con el interior se hacen por las dos carreteras principales que parten de Puerto de Cabras. La del Sur llega hasta Gran Tarajal y la del Norte hasta La Oliva.



## Poblaciones importantes de Fuerteventura

**Puerto de Cabras**, Capital de la Isla.

Antigua

Betancuria

Oliva

Pájara

Tetir

Tuineje



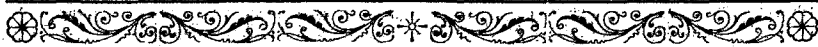

## Puerto de Cabras

Situado en la parte Este de la isla, es capital insular y cabeza de partido judicial, con jurisdicción sobre los demás ayuntamientos de la isla. Su población asciende a unos mil habitantes. Aquí residen las autoridades civiles y militares.

Por su puerto se verifica casi todo el movimiento de la isla, siendo las comunicaciones con las demás islas frecuentes y con regularidad.

De aquí parten las dos carreteras principales que atraviesan la isla. A 8 kilómetros se halla «Casillas del Angel», población de unos mil habitantes, que pertenece a este término municipal.





*Ayudantía de Marina*

Ayudante, Don Julio Fernández.

*Ayuntamiento de Puerto Cabras*

Alcalde Presidente, Don Laureano Saavedra Peña.  
 Secretario, » Francisco López Rodríguez.  
 Concejales, » Francisco del Toro Rivero.  
 » Angel González Brito.  
 » Teodomiro Pérez.  
 » Secundino Calero.  
 » Juan Rodríguez Alonso.  
 » Luis Rodríguez Vera.  
 » Manuel Martín Cuadro.

*Excelentísimo Cabildo Insular de Fuerteventura*

Presidente, Don Francisco Medina Berriel.  
 Vice-Presidente, » José Peñate Castañeyra.  
 Consejeros, » Manuel Morales García.  
 » Antonio Bordón Melián.  
 » Domingo Velázquez.  
 » Bernardo de León Barrios.  
 » Antonio Castro Fuentes.  
 » Andrés Velázquez Brito.  
 Secretario, » Claudio López Rodríguez.

*Cámara Agrícola*Junta Directiva

Presidente, Don Ramón Castañeyra Schaman.  
 Vice-presidente, » José Pérez Medina.  
 Tesorero, » Victoriano González Carballo.  
 Contador, » Francisco López Rodríguez.  
 Secretario, » Manuel Medina Barriel.  
 Vocales, » Juan Domínguez Peña.  
 » Juan Cabrera Aguilar.  
 » Agustín Medina Rodríguez.  
 » José Castañeyra Carballo.  
 » Juan Martín Alonso.

*Clero*

Cura Párroco, Don Juan Ramírez,

*Comandancia Militar*

Comandante militar, Don José Bethencourt Francés.

*Correos*

Administrador, Don José Medina Berriel.

*Delegación del Gobierno de S. M.*

Delegado,  
Secretario, Don Santiago Cúllen Ibáñez.  
» Francisco Martorell.

*Depositaria de Hacienda*

Depositario,  
Interventor, Don Victoriano González Carballo.  
» Juan Domínguez Peña.

*Juzgado de Instrucción*

Juez de 1.<sup>a</sup> Instancia,  
Juez Municipal, Don Manuel Lojo.  
» Juan Martín Alonso.

*Puertos Francos*

Administrador, Don Manuel Martín Alonso.

*Registro de la Propiedad*

Registrador, Don José Morales González.

*Sociedad Económica de Amigos del País*

Director,  
Director suplente,  
Censor,  
Secretario,  
Bibliotecario,  
Tesorero, Don Santiago Cullen Ibáñez.  
» Agustín Medina Rodríguez.  
» Juan Domínguez Peña.  
» Francisco López Rodríguez.  
» Claudio López Rodríguez.  
» Juan Peñate Quevedo.

*Telégrafos*

Jefe de Estación, Don Julio López Toral.

**Comercio-Industria-Profesiones**

Abogados, Don Manuel Lojo.  
» José Morales,  
» Francisco Martorell.

- Empresas de automóviles, Don Pedro Felipe Mora.**
- » Luis Rodríguez García.
  - » Francisco de Vera Manrique.
  - » Benito Herrera.
  - » Francisco Medina Berriel.
- Barberías,**
- » Segundo Calero.
  - » Agustín Hernández.
- Cajas Registradoras, The National Cash Register Co. Ltd.**  
(Compañía de Cajas registradoras National—Avenida de Pí y Margal. 12, Madrid)  
Telegramas: Nacareco.
- Cal (Fábricas de) - Don Antonio Bordón Melián.**
- » Agusín Pérez Rodríguez.
  - » Manuel Martín Cabrera.
  - » Felipe Martos.
  - » Manuel Mora Martos.
  - » Ramón González Martos.
  - » Martín Guerra.
- Carpinterías,**
- Comadrona, Doña Encarnación Hormiga Jorge.**  
**Comisionista, Don Juan Domínguez Cabrera.**
- Comestibles (Tiendas de)**
- » José Castañeyra Carballo.
  - » José Pérez Medina.
  - » Francisco del Toro Rivero
  - » Manuel Oramas Martín.
  - » Angel González Brito.
  - » Domingo J. Rodríguez.
  - » Juan Bta. Moségue.
  - » Manuel Martín Cabrera.
- Consignatarios de buques**
- » Agustín Pérez Rodríguez.
  - » Juan Domínguez Peña.
  - » Agustín Medina Rodríguez.
  - » José Castañeyra Carballo.
  - » Francisco de Vera Manrique.
  - » Domingo Ruiz Cedrés y Cía.
  - » Francisco Nobrega.
  - » José Oramas
  - » Tomás Saavedra,
  - » Manuel Rodríguez Marichal.
- Farmacia,**
- Ferretería,**
- Fonda,**
- Fábricas de gófito,**
- Herrería y Mecánica,**
- » Tomás Martín Dolores.
  - » Antonio González Brito.
  - » Agustín Calero.
  - » Marcos Hormiga Díaz.
  - » Juan Afonso Aguiar.
- Hojalatero,**
- Mamposteros,**

- Médico,  
Panaderías,
- Procuradores,  
Tejidos (tiendas de),
- Zapaferías,
- Maestros nacionales,
- Don Juan Hernández Acosta.  
» Francisco Correa Morales.  
» Felipe Marichal.  
» Migue! Navarro Cedrés.  
» Manuel Afonso.  
» José Concepción Fontes.  
» Juan Concepción Villalba.  
» Santiago Cullen e Ibáñez.  
» Juan Martín Alonso.  
» Domingo Nieves Marichal.  
D.<sup>a</sup> Josefa Zamora.  
» Eleodora Clavijo.
- Don Miguel Lima.  
» Juan Domínguez Peña.  
» Tomás Felipe Mora.  
» Juan Peñate Quevedo.  
» José Castañeyra Carballo.  
» José Pérez Medina.  
» Domingo J. Rodríguez.  
» Luis Afonso Aguiar.  
» Andrés Afonso Aguiar.  
» Manuel Martín Cuadro.  
» Antonio Machín García.  
» Rosendo García.  
» Juan Nolascos Morales.  
» Antonio Jaén Díaz.  
D.<sup>a</sup> Juana Fajardo Negrín.

## Antigua

Población de 2.000 habitantes, situada a 19 kilómetros de la capital, por la carretera del Sur. Fué antiguamente capital de la isla. Merced a las abundantes aguas de sus fuentes y pozos, la producción agrícola de esta región es bastante importante.

Alcalde,  
Secretario,  
Juez,  
Cura,  
Maestro Nacional,  
Comerciantes,

Don Jerónimo Ramos Martín.  
» Domingo del Castillo Pérez.  
» Antonio M. Linares.  
» José Peña Brito.  
» Domingo Fajardo Ortiz.  
» Guillermo Sánchez Ortega.  
» José Pirez Medina.  
» Felipe Crosa Viera.  
» Bernabé Alonso.  
» Juan Déniz Segura.  
» Manuel Sánchez Viera.  
» Francisco Martín Marichal.

## Betancuria

Está situada esta población en el centro de la isla, en un valle bien cultivado y dista 25 kilómetros de la capital, por la carretera del Sur. Fundada por el conquistador Don Juan Bethencourt hacia el año 1550, fué la primera capital de la isla. Su población asciende a 700 habitantes.

Alcalde,  
Secretario,  
Juez Municipal,  
Cura,  
Maestro Nacional,  
Comerciantes,

Don Gumersindo Martel Cardona.  
» Facundo Peraza Brito.  
» Luis Armas Ortega.  
» Juan Arocha Ayala.  
» Francisco Martín Nadal.  
» Antonio Silvera Méndez.  
» Luis Armas Ortega.  
» Federico Ramírez García.  
» Romualdo Cabrera Núñez.

## La Oliva

Está situada esta población al Norte de la isla, a una altura de 520 metros sobre el nivel del mar, y dista 23 kilómetros de la capital. Posee numerosas canteras y pozos de aguas dulces y salobres.

Alcalde,  
Secretario,  
Juez Municipal,  
Médico,  
Cura,  
Maestro Nacional,  
Comerciantes,

Don Francisco Calero Rugama.  
» Agustín Padilla Martínez.  
» Isaac Negrín Umpiérrez.  
» Santiago Cúllen e Ibáñez.  
» Francisco Betancor Hernández.  
» Miguel Vera Calero.  
» Marcial Viñoly Ravelo.  
» Luis Pérez y Pérez.  
» José de León Morán.  
» Manuel Rodríguez Hernández.  
» Pedro de Armas Pérez.  
» Jerónimo Cabrera Barreto.

## Pájara

Está situada esta población en el centro de la isla, a una altura de 420 metros sobre el nivel del mar. Dista 39 kilómetros de la capital, por la carretera del Sur. Tiene unos 1200 habitantes. Tiene aguas propias, y su región es una de las más importantes de la isla, respecto a la producción agrícola.

Alcalde,  
Secretario,  
Juez Municipal,  
Cura,  
Maestro Nacional,  
Comerciantes,

Don Rafael Soto y Soto.  
» Juan Torres Hernández.  
» Desiderio Delgado Soto.  
» Manuel Suárez Viera.  
» Manuel Benítez Hernández.  
» Manuel Cabrera y Cabrera.  
» Juan Bueno Martín.  
» Desiderio Delgado Soto.

## Tetir

Hállase esta población en la parte Norte de la isla a una altura de 260 metros sobre el nivel del mar, y dista 13 kilómetros de la capital. Cuenta con unos 1 200 habitantes.

## Tuineje

Hállase situado este pueblo a 28 kilómetros de la capital por la carretera del Sur. Tiene más de 2.000 habitantes. Corresponde a su término municipal el puerto de «Gran Tarajal», por el cual embarca sus productos. Posee aguas propias y la región es fértil. Sus principales cultivos son tomates y alfalfa.

Alcalde,  
Tenientes de Alcalde,

Secretario,  
Juez Municipal,  
Juez suplente,  
Fiscal Municipal,  
Secretario del Juzgado,  
Cura párroco,  
Sochantre.

Don Arturo Bethencourt Francés.

- » José López Rodríguez.
- Félix Cabrera Acuto.
- » Silverio Hernández Rodríguez.
- » Pedro Betancor Quesada.
- » Lucas de Saa Torres.
- » Eustaquio López Hernández.
- » Juan Rodríguez.
- » Manuel Suárez Viera.
- » Simeón Cubas Cabrera.

### Comerciantes

Don Juan Ramos Martín,  
• Juan Peñate López,  
» Arturo Bethencourt Francés,  
» Eustaquio López Hernández,  
» Germán T. Fumero Delgado,  
» José Jópez Rodríguez,  
» Matías López Hernández,

Tejidos.  
»  
Comestibles.  
»  
»  
Molino.  
Comestibles.

ISLA DE  
GOMERA





## Isla de Gomera

Se halla situada esta isla al Sudoeste de Tenerife, entre los 28° 2' y 28° 13' de latitud Norte y los 10° 54' y 11° 9' longitud Oeste del Meridiano de San Fernando, siendo su longitud de 28 kilómetros y el ancho de 22. Tiene una superficie de 435 kilómetros<sup>2</sup> y una población de 19.000 habitantes.

Dista 750 millas de Cádiz y 15 de Tenerife.

La Gomera es una isla de forma circular y alto relieve que alcanza 1.342 mts. en el «Alto de Garajonay» y 1.246 mts en «La Fortaleza». Es su terreno de origen volcánico, sin recientes huellas de volcánica actividad, y es sumamente escarpado, formando agrestes campiñas y pintorescos valles, que riegan y fecundan abundantes manantiales. Sus montañas sustentan bien poblados bosques de hayas, laureles y palo blanco, y frondosas selvas. El suelo es generalmente fértil, produciendo frutos variados y excelentes.

Esta isla, como casi todas las del Archipiélago, está cortada por barrancos profundos, siendo los más notables Guarchi, Argaga, Monteforte e Ingenio.

La configuración costera de la isla da lugar a varias ensenadas, como la de Guindaste que sirve de puerto a Vallehermoso, Valle Gran Rey, Trigo, etc. pero el único habilitado es el de San Sebastián, capital de la isla.

Su comercio es bastante importante y su industria elabora miel, cera, quesos, y de su abundante pesca se prepara apreciable atún y pescados salpresos, con que atiende al consumo propio y a la exportación. En sus prados se cría mucho ganado vacuno, lanar y cabrío.

Como nota curiosa y extraña, o como rara cualidad, debemos consignar que estos insulares, modulan tan a la perfección el silbo, que se entienden por este medio sin vacilaciones ni dudas, transmitiéndose así, de lomo a lomo y de montaña a montaña, todas las noticias, y haciendo transacciones y tratos a distancia.



## Poblaciones importantes de Gomera

**San Sebastián de la Gomera**, Capital de la isla.

Agulo.

Aiajeró.

Arure.

Hermigua.

Vallehermoso.

---



## San Sebastián de la Gomera

---

Situada en el extremo oriental de la isla, es capital insular y residencia de las autoridades. Tiene unos 4.000 habitantes y es cabeza de partido judicial, con jurisdicción sobre todos los ayuntamientos de la Gomera.

Tiene estación telegráfica y está en comunicación cablegráfica directa con Tenerife. El aspecto de la población es sencillo, uniforme la construcción de sus viviendas, afable y acededor el trato de sus vecinos.

Tiene el mejor puerto natural de la isla, a cubierto de las brisas del Norte por la sierra que termina en la punta de San Cristóbal, pero carece de muelle de desembarque. Su magnífica ensenada, reúne inmejorables condiciones para allí construir un puerto que facilite sus operaciones, dando al comercio las ventajas que ello reportaría.

Su comercio es bastante importante y su industria principal es la preparación y conserva de atún y otros pescados.

---

Elemento oficial.*Delegado del Gobierno de S. M.*

Don Ciro Fragozo Bencomo.

AyuntamientoAlcalde,  
Secretario,Don Telésforo Ascanio Dávila.  
» Rosendo Armas Darias.Cabildo InsularPresidente,  
Vice-presidente,  
Secretario,» Antonio Armas Fernández.  
» Sebastián Ascanio García.  
» Manuel Galván Gutiérrez.Juez de Instrucción,  
Juez Municipal,  
Registrador de la Propie-  
dad,  
Cura párroco,  
Maestro Nacional,» Andrés Pastor.  
» Alejandro de León Díaz.  
» Andrés Alonso Frías.  
» Jacinto Caballero Vega.  
» Carlos Martínez Unda y Morgáez.Comercio-Industria-Profesiones.

Abogados,

Don Luis de Alba.  
» Andrés Arroyo.  
» Manuel Arteaga Alba.  
» Alejandro Cobelaz Albertó.  
» Silvio Galé.  
» Mariano García Ibáñez.  
» Antonio Maseda.  
» Juan Romani.

Cajas Registradoras,

The National Cash Register Company, Ltd.  
(Compañía de Cajas Registradoras Natio-  
nal).Avenida de Pí y Margall, 12, Madrid.  
Telégramas: Nacareco.

Comercio general,

Don Pablo Ascanio Dávila.  
» Leopoldo Mendoza.  
» Salvador Padilla.  
» Juan Negrín.  
» Evaristo Armas.  
» Andrés Hernández.  
» Diego Padrón Darias.

Sra. Viuda e Hijos de Leandro González.

- Carpintero,  
Comisionista,  
Droguería,  
Exportadores de frutos,
- Hotel,  
Imprenta,  
Maderas (almacenista)  
Médicos,
- Molinos,
- Panaderías,
- Pescado (fábricas de sa-  
lazón),
- Publicaciones,  
Tejidos (tiendas de),
- Sres. Moreno-Hermanos.  
» Hijos de Pedro Arteaga.  
Don Feliciano León Pérez.  
» José Veguera Negrín.  
» Vidal Negrín Darías.  
» Antonio Evaristo Padilla.  
» José Veguera Negrín.  
» Pablo Ascanio Dávila.  
» Alvaro González.  
» Andrés Hernández Arteaga.  
» Alfonso León Bencomo.  
» Feliciano León Jerez.  
» Ciro Fragoso Bencomo.  
» Feliciano Pérez Veguero.  
» Hermenegildo Cruz Cabrera.  
» Segundo Méndez-Trujillo.  
D.<sup>a</sup> Magdalena Trujillo Cruz.  
Sra. Viuda e Hijos de L. González.  
D.<sup>a</sup> Dolores Barroso Vera.  
» Francisca Gil Díaz.  
Sra. Viuda e Hijos de L. González.  
Don Ramón Mesa Darías.  
» José Moreno Hernández.  
» Salvador Padilla Darías.  
» Alfredo Rodríguez Díaz.  
» Mario Novaro.  
» Lloret Llinares.  
«La Gomera», periódico.  
Don Pedro Arteaga Jerez.  
» Mario Ascanio Trujillo.  
» José Coello Méndez.  
» Francisco Gil Díaz.  
» José Mora Trujillo.  
» José Moreno Padilla.  
» Salvador Padilla Darías.  
» José Peraza Santos.  
» Alvaro Rodríguez López.  
» Augusto Trujillo Mora.  
» Tomás de la Vega Correa.  
» José Viguero Negrín.  
» Diego Padrón Darías.  
Sra. Viuda e Hijos de L. González.

Viveres y ultramarinos,

Don Evaristo Armas Darias.

- » Rafael Arteaga Arteaga.
- » Pablo Ascanio Dávila.
- » Indalecio Darias Rodríguez.
- » Feliciano Dorta Darias.
- » Ramón Mesa Darias.
- » Leopoldo Mendoza Armas.
- » Juan Negrín Correa.
- » Manuel Mesa Arteaga.
- » Alvaro González.

---

## Agulo

---

A corta distancia de Hermigua y al Norte, distando unos 20 kilómetros de la capital, se asienta esta bonita población, con unos 2 000 habitantes. Es notable su producción platanera y regular su comercio. Verifica sus operaciones por el puerto de Piedra Rosa, que se encuentra a un kilómetro de distancia. y donde tiene una alta grúa fija para facilitar las operaciones. Sus principales producciones son plátanos, tomates, patatas, vinos y cereales.

Alcalde,  
 Secretario,  
 Juez,  
 Médico,  
 Cura,  
 Maestro Nacional,  
 Comerciantes,

Don Leoncio Bento Casanova.

- » Roberto García Aguiar.
- » Jacinto Bento Martín.
- » Domingo Casanova.
- » José del Castillo Arnelo.
- » Vicente Madrid.
- » Mariano Muñas.
- » Ascanio y Casanova.
- » Nicanor Izquierdo Mora.
- » Ramón Febles Díaz.
- » Jacinto Bento Martín.
- » Francisco Fragoso Casanova.
- » Ramón García.
- » Nicolás Mendoza Fragoso.

## Alajeró

Hállase situado este pueblo al Sur de la isla, a una altura de 940 metros sobre el nivel del mar y tiene más de 1 500 habitantes. Dista 17 kilómetros de la capital.

Es sumamente quebrado el terreno donde se asienta, y tiene varios manantiales, entre los que puede citarse como más abundante, el que da origen a un arroyo que discurre por el barranco de «Areguerote». Su comercio e industria son, muy limitados. Los principales cultivos son cereales, legumbres, patatas y frutos.

Alcalde,  
Secretario,  
Juez,  
Médico,  
Cura,  
Maestro Nacional,  
Comerciantes,

Don Ramón Trujillo Mora.  
» Domingo Mora y Mora.  
» Salvador Hernández Lazo.  
» Pedro López Gutiérrez.  
» José Trujillo Cabrera.  
» Julián Pascual y Ranz.  
» Ramón Trujillo Mora.  
» Domingo Coello Rodríguez.  
» Victoriano Montesino.  
» Daniel Trujillo Mora.

## Arure

Está situado en el Valle Gran Rey, al Oeste de la isla y separado de su capital unos 22 kilómetros. Cuenta con unos 1.800 habitantes. Su comercio e industria son reducidos. Siendo la región esencialmente agrícola, produce excelentes frutos, abundantes cereales, tomates, patatas y legumbres.

Se divide esta población en dos pagos principales, denominados Valle Gran Rey la parte baja, y Arure la parte alta. Cuenta con hermosa y excelente playa y con el puerto de Vueltas, por el cual se verifica su exportación.

Este Ayuntamiento, sin bien su nombre oficial es Arure, en realidad se denomina Valle Gran Rey su parte más importante.

Alcalde,

Secretario,

Juez Municipal,

Médico,

Cura,

Maestro Nacional,

Comerciantes,

Don José Niebla Piñero.

» Julio Carreño y Chirlanda.

» Luciano Mora Trujillo.

» José Trujillo Díaz.

» Pedro Sanyas Costa.

» José Marín Juanola.

» Manuel Roldán Dorfa.

Sres. Chinae Hermanos.

Don Salvador Casanova e hijo.

Sres. Casanova Hermanos.

Don Manuel Chinae Piñero Hrds.

» Salvador Damas Rolo.

» Antonio Negrín Piñero.

Sres. Fernández y Piñero.

D.<sup>a</sup> Antonia Bernal Sánchez.

Don Luciano Mora Trujillo.

## Hermigua

Hállase este pueblo al Noroeste de la isla y a 14 kilómetros de la capital, en uno de los más ricos y pintorescos valles de la isla. Cuenta con más de 4 500 habitantes.

Se divide en dos barrios principales, denominados Valle De Arriba y Valle De Abajo, estando situada en este último su Iglesia parroquial. En sus costas están los puertos de Santa Catalina y Del Azucar. Posee una potente grúa fija, movida a vapor para facilitar las operaciones. Tiene abundantes arroyos que fertilizan el valle, y en el barranco de Monteforte hay una cascada de 500 metros de altura. El cultivo del plátano y tomate, ha absorbido por completo a otros cultivos.

Alcalde,

Secretario,

Juez Municipal,

Médico titular,

Don Antonio Facundo Frago.

» Antonio González de la Rosa.

» Pablo Frago Bencomo.

» Manuel Sandoval y Sandoval.



Gomera.

Cura,	Don José Trujillo y Trujillo.
Maestros Nacionales,	» Domingo Mendoza Trujillo.
	» Luis Fernández Pérez.
<b>Comercio-Industria-Profesiones.</b>	
Comercio general,	» Antonio Facundo Fragoso.
	» Angel Plasencia y Plasencia.
	» Daniel Trujillo y Trujillo.
	» Ramón Plasencia y Plasencia.
	» Domingo Mendez Armas.
	» A. Herrera Trujillo.
	» Domingo Mendez Suárez.
	» Fernando Ascanio Trujillo.
	» Aurelio León Bethencourt.
	» José Ascanio Dávila.
	» Lorenzo Hernández Vera.
	» Pablo Fragoso Bencomo.
	» Vicente Bencomo Padilla.
	Sres. Barroso y Frágoso.
	Don Lorenzo Barroso León.
	» Francisco Bencomo Hernández.
	» Domingo Morales Fragoso.
	» Ramón Chaves García.
	» Manuel Sandoval.
	» Sebastián Bencomo.
	» José Ascanio Trujillo.
	» Ricardo Pérez y Ortiz de Ortuño.
	» Antonio Trujillo Díaz.
	Don Cesáreo Cámara Rodríguez.
	» Cristóbal Cruz García.
	» Domingo Rodríguez Plasencia.
	» Fernando Cruz Rodríguez.
	» Gabriel Suárez Darías.
	» José Pérez León.
	» María Suárez Darías.
	» Mercedes Mora Piñero.
	» Ramón Negrín Cabrera.
	» Ramón Clemente Rodríguez.
	» Daniel Padilla Darías.
	» Daniel Trujillo Trujillo.
	» Alonso Trujillo Casanova.
	» Angel Plasencia Plasencia.
	» Antonio Facundo Fragoso.
	» Antonio Padrón Enrique.
	» Antonio Méndez González.
	» Daniel Trujillo Trujillo.
Carpintería,	
Farmacéutico,	
Ladrillo (Fábrica de)	
Maderás (Almacén de)	
Médicos,	
Molinos,	
Panaderías,	
Tejidos (Venta de),	

- Don Domingo Méndez Armas.
- » Eligio Herrera Trujillo.
  - » Domingo Méndez Suárez.
  - » Fernando Méndez Armas.
  - » Fernando Barroso Mesa.
  - » Fernando Ascanio Trujillo.
  - » José Ascanio Dávila.
  - » José J. Ayala Ascanio.
  - » Julio Herrera Plasencia.
  - » Miguel Lernus Herrera.
  - » Tomás Amaro Padrón.
  - » Manuel Lernus Herrera.
- D.<sup>a</sup> Francisca Miranda Duarte.  
 Sres. Herrera Hermanos.  
 Don Rosendo Izquierdo-Plasencia.

## Vallehermoso

Está situado al Norte de la isla en el valle de su nombre y a 28 kilómetros de San Sebastián. Es la población más importante de la isla, contando con más de 7.000 habitantes.

Su suelo, el más rico y fértil de entre todos los que integran la productiva Gomera, está regado por abundantes manantiales y numerosos arroyos. Está próximo al puerto de Guindaste, tiene importante comercio, y exporta cantidades importantes de plátanos, tomates y otros frutos. Sus numerosas palmeras producen excelentes y apreciados dátiles, y también contribuyen al embellecimiento del paisaje.

Sus industrias especiales consisten en la manufactura de estereras, escobas, y otros objetos que se construyen con hojas de palma

### Elemento oficial.

Alcalde,  
 Secretario,  
 Juez,  
 Cura,  
 Maestro Nacional,

Don Sebastián Ascanio García

- » Carmelo Luis Rosalferez.
- » José García Luján.
- » Manuel E Cortes.
- » Bernardo Gómez.

### Comercio-Industria-Profesiones.

Comercio general,

» Antonio Fernández Armas,

- Comestibles,
- Don Pedro Ascanio y Ascanio.  
 » Manuel Méndez Mora.  
 » Esteban Mora y Mora.  
 Sres. Ascanio Hermanos y Cia.  
 » Hijos de Guillermo Moreno.  
 Don Domingo Fagundo e hijo.  
 » Ramón Felipe Paz.  
 » Juan León Suárez.  
 » Juan León Suárez.  
 » Antonio Noda García.  
 » Agustín Negrín Ramos  
 » José A. García Luján.  
 » Genaro Morales Hernández.  
 » Daniel Prieto Ramos.  
 » José Navarro y Navarro.
- Droguería,  
 Exportadores de frutas,
- Don Tomás Bencomo Hernández:  
 » José Trujillo Díaz.  
 » Antonio Trujillo Díaz.  
 » Antonio Trujillo Díaz.  
 » Chinaa Manuel.  
 » Manuel González Sánchez.  
 » Tomás Bencomo Hernández.  
 » Bernabé García y García.
- Farmacéutico,  
 Médicos,
- Molinos,
- Don Ramón Arriaga Suárez.  
 » Juan Barroso Hernández.  
 » Juan Barroso Barroso.  
 » Diego Bernal Sánchez.  
 » José Chinaa Méndez.  
 » Francisco Dorta Hermanos.  
 » Juan Díaz Santos.  
 » José García Marichal.  
 » José García Ortiz.  
 » Antonio Mora García.  
 » Fernando Mora y Mora.  
 » Manuel Núñez Pérez.  
 » Lorenzo Núñez Marichal.  
 » Manuel Navarro Barrera.  
 » Domingo Plasencia Valeriano.  
 » Víctor Venturá Martín.
- Herederos de A. Barrera.  
 » de T. Barroso.  
 » de R. Cabrera.  
 » de V. Cabrera.  
 » de J. Cabrera.  
 » de C. Chinaa.

- Panaderías,  
D.<sup>a</sup> Concepción Brito Peña.  
» Luisa Cabrera Trujillo.  
D.<sup>a</sup> Tomasa Mesa Peña.  
Don Manuel Méndez Mora.  
» Genaro Morales Hernández.  
Hijos de G. Moreno.  
Don Jacinto Linares Pérez.  
» Antonio Trujillo Hermanos.  
Don Ascanio Hermanos.  
» Domingo Facundo León.  
» Manuel Méndez Mora.  
» Estéban Mora y Mora.  
» Manuel Noda García.  
» Barroso y Artéaga.  
» Manuel Salazar Mora.  
» Ramón Padilla Fragoso.  
D.<sup>a</sup> Antonia Santos Jara.  
Señores Hijos de G. Moreno.  
Don Sebastián Suárez Ramos.
- Pescaderías,  
Tejidos (Venta de),  
Zapatería,

ISLA DE  
HIERRO



## Isla del Hierro

---

Esta pequeña isla a 62 kilómetros de la Gomera, es la más occidental de las Canarias, y está situada al Sudoeste de Tenerife, entre los 27° 38' y 27° 31' de latitud Norte y los 11° 41' y 11° 58' de longitud Oeste del Meridiano de San Fernando.

Su extensión es de 22 kilómetros de largo y 17 de ancho, con una superficie de 310 kilómetros<sup>2</sup> y su población pasa de 8.000 habitantes.

Su contorno es irregular, recortado por la amplia escotadura del Golfo al Nordeste, que es una ensenada abierta que se emplea ordinariamente como desembarcadero. También deben citarse los fondeaderos de la Estaca, cerca de la capital, a la que sirve de puerto, y Naos al sur.

La isla del Hierro presenta un relieve muy brusco y su terreno montañoso y volcánico por naturaleza, sostiene alturas notables, relativamente a su extensión; Alto de Malpaso a 1.415 metros sobre el nivel del mar; Paso de Jinama, Tincos, y Tivataje, alcanzando su meseta central unos 1.500 metros aproximadamente. Estas alturas le dan un clima ligeramente frío, pero no húmedo, aunque las lluvias fecunden los grandes bosques que aún cubren sus cumbres y laderas. Está cortada por profundos barrancos, siendo los más notables en atención a esta cualidad, los nombrados Santiago, Arenas, De la Fuente, Pasada, Moreno y De la Tabla. Entre sus puntas debemos mencionar; Mocanal, la Restinga, Rosas, Caletas, Bonanza y Orchilla, siendo esta última particularísima, porque su meridiano fué considerado antiguamente

como el primero del mundo, al ser esta isla el último rincón firme conocido en el anchuroso Océano.

Están formados sus bosques por pinos, hayas, y otros árboles. Escaseando los manantiales de aguas potables, tiene en cambio algunas fuentes de aguas medicinales, entre las que se hallan las famosas de Sabinosa.

Produce tabaco, trigo, cochinilla, vinos, higos, hortalizas, legumbres, etc. Toda la isla comprende dos ayuntamientos nombrados Valverde, villa que es capital insular, y Frontera.

No tiene industrias importantes, aunque gozan de justa fama sus exquisitas quesadillas. Su comercio es poco importante, estando limitado a la exportación de frutos y vinos.



## Valverde

Es el poblado más importante del Hierro, con unos 5.000 habitantes, situado al Norte de la isla, a una altura de 625 metros sobre el nivel del mar. Esta villa, capital de la isla y residencia de sus principales funcionarios y oficinas públicas, está formada por un núcleo regular de casas de uno y de dos pisos, y una población diseminada en viviendas y caseríos menos importantes de su jurisdicción. Es cabeza de partido judicial. Sus barrios y pagos más importantes son: El Barrio, el más pintoresco y productivo; El Cabo, Tinor, San Andres, Isora y Mocanal. Es notable su extensa playa de Tamaduste que se utiliza para baños. En este término está la montaña de Jinama a 1 100 metros sobre el nivel del mar, desde donde se domina todo el pintoresco valle del Golfo, ofreciendo un efecto de vista sorprendente y agradable.

Su comercio tiene alguna importancia y verifica sus operaciones por el puerto de La Estaca que se encuentra a 5 kilómetros.

Tiene estación telegráfica, que la une con Tenerife, pasando por la isla de la Gomera, y estafeta de correos con carterías en los principales pagos.

---



Elemento oficial.*Delegación del Gobierno de S. M.*

Delegado, Don Rafael Zamora Febles.  
 Secretario, » Ambrosio Barrios.

*Ayuntamiento*

Alcalde, » Agustín Padrón Espinosa.  
 Secretario, » Juan González León.

*Cabildo Insular*

Presidente, » Félix Fuentes Padrón.  
 Secretario, » Inocencio Padrón.

*Comandante militar*

» Cristóbal González Ramos, —Capitán.

*Juzgado de Instrucción*

Juez, » Francisco Pedraza.  
 Secretario, » Inocencio Padrón.

*Juzgado Municipal*

Juez, » Francisco Espinosa Padilla.  
 Secretario, » Francisco Machín Bencomo.  
 Fiscal, » José Gost Fernández.

*Depositaria especial de Hacienda*

Depositario, » Francisco Ramos y Ramos.  
 Interventor, » Ernesto Cañizal.

Celador de Puertos Francos, » Emilio Rodríguez Collado.

Encargado de la oficina de Correos, » Juan Sánchez Cejas.

Encargada de la oficina de Telégrafos, D.<sup>a</sup> Carmen Peña.

Cura párroco, Don José Francisco Hernández Ayala.

Maestro Nacional, » Sebastián Ayala Sánchez.

Albartero, » Antonio Gutiérrez Padrón.

Barberos, » Guzmán Febles Padrón.

» Pedro Padrón Peraza.

» Juan Padrón Armas.

Cajas Registradoras,	The National Cash Register C. <sup>o</sup> Ltd. (Compañía de Cajas Registradoras National). Avenida de Pí y Margal, Madrid. Telegramas: Nacareco.
Carpintero, Comestibles (tiendas)	Don Agustín Padrón Espinosa. » Pedro Ayala Sánchez. » Pedro Padrón Padrón. » Fernando Rivero Espinosa. » Antonio Rodríguez Armas. » José Reboso Ayala.
Fábrica Eléctrica Ferreterías,	» Ezequiel Acosta Padilla. » Ricardo Mérida Cabrera. » Juan Reboso Ayala.
Herrerías,	» Fernando González Padrón. » Juan Pérez Febles. » Juan Negrín Darias. » Silvestre Padrón Villarreal. » Juan Padrón Pérez. » Pedro Reboso Padrón. » Juan Viera.
Imprenta, Médicos,	» Agustín Padrón Espinosa. » Guillermo de Paz Cabrera. » Francisco Fuentes.
Molinos,	» Pastor Fonte Hernández. » José Reboso Ayala. » Amadeo Sánchez Avila. » Juan Castañeda Morales. » Eleuterio Casañas. » Nicanor Padrón Armas.
Panaderías,	» Juan Armas Padrón. » Pedro Barrera Pérez. » Juan Gutiérrez Fonte. » A. Padrón Padrón. » Valentín Rodríguez Armas. » José Reboso Ayala. » José Vázquez González. » Juan Sánchez Cejas. » Angel Benítez Pérez.
Periódico, Tejidos (venta de),	«El Deber». » Ferrnando Ayala Méndez. » Vicente Armas y Armas. » Pedro Avila Méndez. » Florencio Castañeda Quintero. » Mauro Morales Gutiérrez.

Zapaterías,

Don Enberto Muñoz.

- » Sebastián Padrón Barrera.
- » Juan Rebozo Ayala.
- » Emérito Arteaga Gutiérrez.
- » Cándido Magdaleno Armas.
- » Juan Sánchez Cejas.

# Frontera

En el valle del *Golfo* está situada esta población que, hasta poco era un importante pago de Valverde, y forma hoy un nuevo Ayuntamiento, con unos 3.000 habitantes. Dista del primero unos 30 kilómetros aproximadamente. Pertenecen a su jurisdicción municipal *El Pinar*, que es caserío importante y *Sabinosa* con fuente medicinal muy apreciada. Produce muchos y buenos vinos, frutas, cochinilla, etc.

Alcalde,  
Secretario del Ayuntamiento,  
Juez Municipal,  
Secretario del Juzgado,  
Juez Municipal de Tayvique,  
Secretario del Juzgado,  
Médico titular,  
Cura párroco,  
Maestros Nacionales,

Don Rafael del Pino Padrón.

- » Feliciano Pérez Zamora.
- » Julio Ayala Barreda.
- » Narciso Casañas Zamora.

- » Francisco Padrón Cano.
- » Vicente Casañas Zamora.
- » Francisco Fuentes Padrón.
- » Antonio Padrón Brito.
- » Sebastián Remedios Paz.
- » Sebastián Darías Padrón.

## Comercio - Industrias.

Comercio general,

- » Julio Ayala Barreda.
- » Lorimón Rodríguez Barreda.
- » Aurelio Zamora Moreno.
- » Antonio Pérez y Pérez.
- » Benigno Hernández Casañas.
- » Patricio Cabrera Pérez.
- » Juan Fernández Gutiérrez.
- » Santiago Hernández Febles.
- » Lázaro Rodríguez Quintero.
- » Justo Hernández Dávila.
- » Juan Armas Reboso.
- » Juan Hernández Sánchez.
- » Julio Ayala Barreda.
- » Rafael del Pino Padrón.
- » Luis Zamora Febles.
- » Emeterio Padrón Espinosa.
- » Patricio Cabrera Pérez.
- » Juan Fernández Gutiérrez.
- » Santiago Hernández Febles.

Herreros,

Panaderías,

Tejidos,

# INDICE

	<u>Página.</u>
Mi propósito . . . . .	1
Resumen histórico . . . . .	5
Descripción geográfica . . . . .	26
Agricultura . . . . .	32
Ganadería . . . . .	36
Industria . . . . .	37
Comercio . . . . .	38
Importación, Exportación, medidas, pesas y monedas	39
Mapa del Archipiélago . . . . .	
Isla de Tenerife	páginas con letra a
» » Gran Canaria	» » » b.
» » La Palma	» » » c.
» » Lanzarote	» » » d.
» » Fuerteventura	» » » e.
» » Gomera	» » » f.
» » Hierro	» » » g.
Erratas.	





## Erratas

African & Eastern (Spain) Ltd. Viera y Clavijo, 28.—Las Palmas,  
en lugar de figurar en el epígrafe «Comisionistas», debe figurar  
en el de «Comercio General.

---

# TÉ

PROVEEDORES de TÉ



POR MANDATO  
DE SU MAJESTAD EL REY  
DE INGLATERRA.

DIRECTAMENTE DEL PLANTIO A LA TETERA



PIDASE EN TODAS PARTES EG  
TÉ DE LUJO LIPTON



# LIPTON

Representante:

**Emilio Delisau**  
MENDIZABAL, 51.

**LAS PALMAS GRAN CANARIA.**



# Auto-Salón

AUTOMÓVILES

Willys-Overland  
TRADE MARK

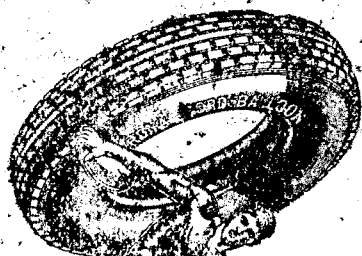
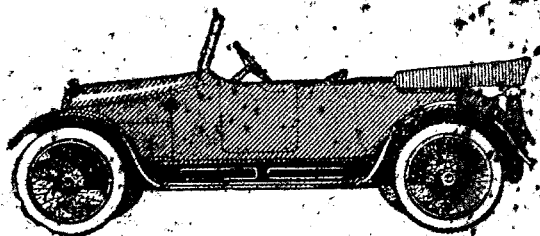

ROYAL CORD

RESISTENCIA  
DURACION

Neumáticos U. S.

Royal Cord

Accesorios

Acumuladores

Alvaros

Viera y Clavijero  
Las Palmas