

DIEZ PARCIALES

**CAMINOS
REALES
DE
GRAN CANARIA**



Camino de Teror, Siglo XIX

Edita



EDICIONES DEL CABILDO INSULAR DE GRAN CANARIA
SERVICIO INSULAR DE CULTURA

Redacción

Orlando Marrero Díaz
Victor Montelongo Parada

Cartografía de Base

Servicio Geográfico del Ejército

Fotografía

Rafael Serafin Almeida Pérez
Carlos de la Coba
Alberto de la Torre

Dibujos

Manolo Cardona

Láminas de Flore

Mary Anne Kunkel

Agradecimientos

Compañeros del Servicio de Medio Ambiente,
Arquitectura y Planeamiento
Patronato de Turismo de Gran Canaria
Germán Suárez Santana
Ofelia Salcedo Santana
y en general a todas las personas que han hecho
posible esta publicación

Fotocomposición, Fotomecánica e Impresión

LINCA, S.L.
Lepanto, 45 • Tel.: (928) 27 07 14 / 26 99 06

Depósito Legal

G. C. 1.364 - 1995

GRAN CANARIA

OCEANO ATLANTICO



PARCIAL I
La Cumbre



PARCIAL II
Cruz de Tejeda
Teror



PARCIAL III
La Cumbre
Valle de Agaete



PARCIAL IV
Artenara
Tamadaba
Las Presas



PARCIAL V
Tamadaba
Valle de Agaete



PARCIAL VI
Roque Nublo
Presa de
Las Niñas



PARCIAL VII
Presa de
Las Niñas
Mogán



PARCIAL VIII
Circuito de
Las Presas



PARCIAL IX
Cruz Grande
Maspalomas



PARCIAL X
La Calderilla
Santa Lucía

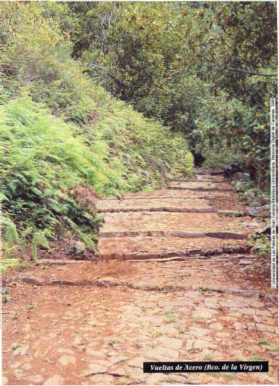

Vuelvas de Acero (Bos. de la Virgen)

LA CUMBRE

(CRUZ DE TEJEDA - LA CILATA - LA GOLETA - DEG. DE CRUZ GRANDE)

Parcial 1

CAMINOS REALES DE GRAN CANARIA

GENERALIDADES



Rosalito salvaje. *Pterocephalus dumetorum*

El "Camino de La Cumbre" podemos definirlo como un eje de comunicación pedestre que pasa por la zona más alta de Gran Canaria para unir los pagos tirajaneros con Agaete, en el otro extremo de la Isla. De él partían (o se unían según se mire) numerosos ramales que cubrían toda la rosa de los vientos. Era usado principalmente por arrieros y en menor medida por campesinos que en dirección al norte transportaban en sus bestias diversas producciones de Las Tirajanas, tales como aceitunas, albaricoques, guindas, almendras, carbón, sal, esteras de palma, etc. , para su venta en pueblos como Tejeda, Artenara, Vega de San Mateo y otros, llegando incluso hasta Arucas y otros núcleos urbanos del litoral. A su vez, en el camino de vuelta transportaban mercaderías más elaboradas propias de los centros urbanos mejor comunicados con el exterior, entre ellas papas y semillas para siembras.

A lo largo de estos caminos era frecuente encontrar cruces -de las que algunas permanecen- que señalaban donde había fallecido algún caminante. Sin embargo no es este el caso de Cruz Grande, que recibe este nombre por ubicarse allí una de considerables dimensiones (en sustitución de tres pequeñas), que según la tradición oral, corresponde a un "calvario" o lugar de descanso de los cortejos fúnebres. Hay que señalar, que tras haber pasado en sentido ascendente La Cruz Grande, éste toma el nombre propio de El Paso de la Plata, que conduce a los Llanos de Pargana, cuya impresionante hechura data de finales del siglo XIX.



TRAMO A. Cruz de Tejeda - Llanos del Garañón

Este camino parte como sendero de la Cruz de Tejeda (**enlace con el Parcial II y III**) en dirección Sureste, para subir por el lomo que conduce al Morro de la Armonía, también llamado Montaña de la Almagra, bordeándolo por su vertiente occidental mediante una pista. Luego desciende hacia la carretera que conduce desde la Cruz de Tejeda hacia los Llanos de La Pez (500 m.), en las cercanías del Alto de Las Arenas. Más adelante, en la Degollada de Los Molinos, se recupera el sendero para rodear la margen izquierda de la Montaña de La Huerta, donde podemos contemplar en días despejados La Isleta. Continuar hasta la Degollada de Las Palomas, espléndido mirador de la Corneca de Tejeda. El sendero atraviesa después un pequeño lomo, por carretera (150 m.), hasta la Degollada de La Cumbre. Por la derecha, en dirección Suroeste, parte el camino que desciende a La Culata (**enlace con el Parcial VII**), con un desnivel de más de 500 m. Los materiales geológicos incluyen unos coloridos muy variados a lo largo del mismo, con una vegetación muy diversa: escobones, codosos, retamas, salvias, jaras y sauces donde la humedad es mayor, y pitas, cañas y frutales en torno a las áreas habitadas. Todo este camino de descenso, puede considerarse un mirador, pues desde cualquier punto se observa vistas panorámicas de Tejeda, Tamadaba, La Aldea, Artesana, Mesa de Acusa, Roque Nublo, Bentayga, etc. Desde la Degollada de la Cumbre, seguimos para comenzar el ascenso a la Montaña del Andén del Toro, con amplias panorámicas de La Culata y del Roque Nublo, hasta llegar al Corral de los Juncos, donde por la izquierda y contactando con una pista (500 m.) llegamos al cruce de la Cruz de los Llanos, y luego por la carretera C-18-3, que va desde el Pico de Las Nieves a Telde, por Cazadores y Las Breñas se **enlaza con el Parcial X**.

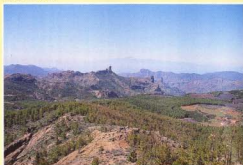

Los Llanos de La Pez son hoy en día el mayor área recreativa de Gran Canaria



Cañadas de Las Quebradas. Durante el invierno la itineraria debe adaptarse a los rigores del clima. Excepcionalmente las zonas altas se ven cubiertas por pequeñas nevadas. El chubasco, ropa de abrigo, un buen calzado resultan indispensables.

Seguir el sendero hasta el Campamento del Garañón, atravesando los Llanos de la Pez. La vegetación está representada por pinos canarios, castaños y un sotobosque de retama, escobón y codoso, encontrándonos grandes zonas cultivadas, principalmente de manzanos. En dirección Suroeste sale un ramal, a la izquierda de la Cañada de Las Quebradas, bordeando los riscos de La Culata, con unas excelentes vistas de la cuenca de Tejeda, para comenzar un suave descenso por La Portada y llegar a un precioso empedrado antiguo (ya desgastado) con el verde esmeralda de la Presa de Los Hornos detrás. Una vez cruzado el muro del embalse, el camino asciende hacia el Mirador de la Cruz de Juan Pérez, y ya por carretera (400 m.), en dirección a Ayacata llegamos a La Goleta (**enlace con el Parcial VI**).

En este sector de la isla domina un clima templado, con ciertos rasgos de continentalidad, un elevado contraste térmico estacional y considerable amplitud térmica diurna. Al orientarse el camino hacia el Oeste, nos quedamos frecuentemente al abrigo de las masas húmedas del aliso. Las temperaturas son suaves, y las precipitaciones, que rodan los 750 mm. de media anual, muy irregulares y torrenciales, con presencia ocasional de nieve en invierno.

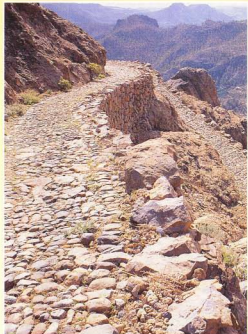

El Paso de la Plata.



Las presas de "Cho Flores" aparecen colgadas en el Paso de la Plata.

TRAMO B. Llanos del Garañón - Degollada de la Cruz Grande

A partir de los Llanos del Garañón, en las cercanías del Campamento del mismo nombre, el sendero discurre por las proximidades de una pista que conecta, en el Barranco de los Hornos, con la carretera que va de Las Mesas a Ayacata. Tras unos 455 metros de carretera, en el Barranquillo de Juan Francés, el sendero continúa en ascenso hacia la Degollada de los Hornos, en la Mesa de Pargana, desde la que hay una amplia panorámica de la cumbre central, con el Pico de las Nieves, Moriscos, Roque Nublo y la Presa de los Hornos. El descenso, sobre la margen derecha de la cañada de las Cuevas de Pargana, permite observar la peculiar morfología de La Agujerada, que, como su nombre indica, es un conjunto formado por agujeros y cuevas naturales excavadas en la brecha volcánica. Si nos desviamos al Alto de las Fuentesillas, aparecen enfrente los famosos riscos de La Libertad, en Ayacata, y una amplia vista del Suroeste de la isla.

La vegetación está marcada por el pinar, a excepción de algunos afloramientos de roca madre que se resisten a la colonización vegetal. La abundancia de pastizales es significativa de la tradición pastoril de la zona, en retroceso por las reforestaciones iniciadas en la década de los cincuenta. El sendero continúa luego al Llano de Pargana, donde comienza, en zig-zag, el descenso del impresionante empedrado de El Paso de la Plata a la Degollada de la Cruz Grande, junto a dos pequeñas presas (conocidas como las presas de Cho Flores) colgadas en los riscos, aproximadamente a 1.545 metros. Desde aquí se divisa toda la cuenca del Barranco de Chira. Una vez atravesados los arroyos que forman la base del risco y el estrecho cuchillo que separa la Caldera de Tirajana del Barranco de Chira, el sendero alcanza la Degollada de la Cruz Grande (**enlace con el Parcial IX**), donde finalizamos este camino.

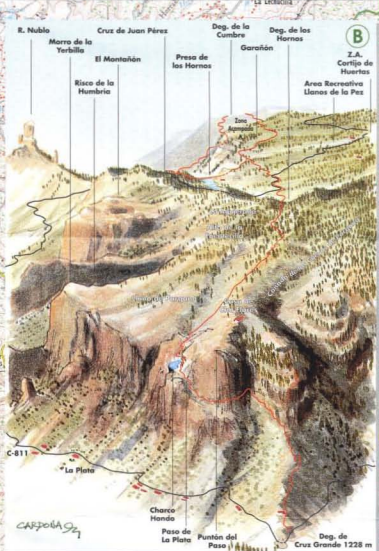
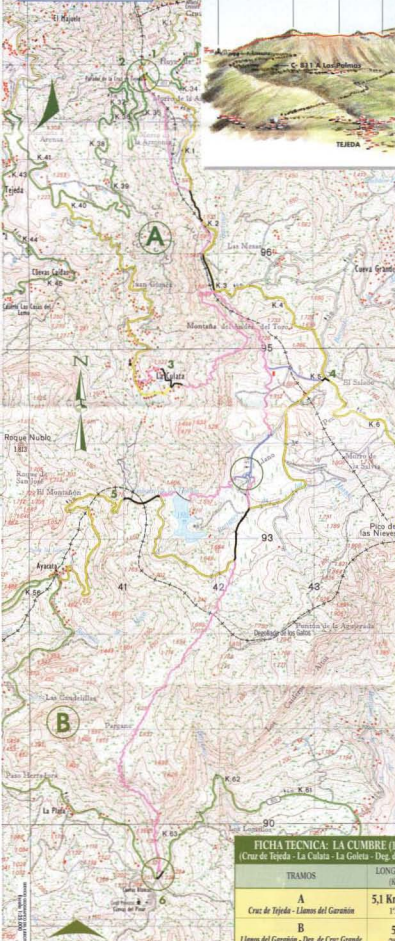
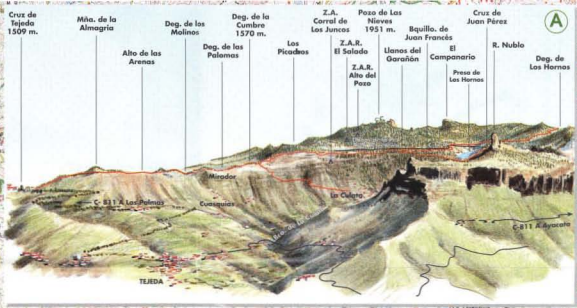

OBSERVACIONES

Las entradas y salidas de los respectivos tramos y cruces aparecen en algunas ocasiones con empesado y nuevos laterales que indican el trazado de los mismos. Los permisos e información de las zonas de ocupada reducida y libre se obtendrán en la Viceconsejería de Medio Ambiente del Gobierno de Canarias. Las demás zonas de ocupada en el Servicio de Medio Ambiente del Excmo. Cabildo Insular de Gran Canaria.

Nota: El punto 1 enlaza con el Parcial II (Camino Cruz de Tejada a Tenos), el 2 con el Parcial III (Camino de La Cumbre al Valle de Agates), los puntos 3 y 4 enlaza con el Parcial VI (Camino Roque Nublo a Presa de Las Nifas), el 4 con el Parcial X (Camino La Calderilla a Santa Lucía) y el 6 con el Parcial IX (Camino Cruz Grande a Maspalomas).

La perspectiva de los dibujos la indica la flecha

-Tramo A: Mínimo esfuerzo. Atención a las cruces con carreteras y pistas.
 (2,8 kms. - Deg. La Cumbre - La Culata • 1,7kms. - La Portada - La Goleta)

-Tramo B: Mínimo esfuerzo, en sentido ascendente esfuerzo moderado. ¡Ojo! en carretera caminar por la izquierda.

— CAMINO
— PISTA
— CARRETERA

Trazado por donde discurre el camino

FICHA TÉCNICA: LA CUMBRE (152 Kms.)
 (Cruz de Tejada - La Culata - La Goleta - Deg. de Cruz Grande)

TRAMOS	LONGITUD/TIEMPO (Kms./Hors)
A Cruz de Tejada - Llanos del Garafón	5,1 Kms. (+2,8 • + 1,7) 1'30 - 2'00 H.
B Llanos del Garafón - Deg. de Cruz Grande	5,6 Kms. 2'00 - 2'30 H.

CRUZ DE TEJEDA - TEROR

Parcial II

**CAMINOS
REALES
DE
GRAN CANARIA**

GENERALIDADES

El camino que desde las Cumbres de Gran Canaria descende hasta Teror, se inicia en la Cruz de Tejeda a 1.509 m. de altitud, en la divisoria central de la isla, un punto, con un contraste paisajístico muy acusado.

De una parte, al Oeste la Caldera de Tejeda: un paisaje duro, que Unamuno definió como *tempestad petrificada*, de gran riqueza histórico-cultural, geológica, geomorfológica y florística, y donde se encuentran los símbolos geomorfológicos más identificativos de nuestra isla: el Roque Nublo y el Bentayga; de otra, en la vertiente orientada al Este, más húmeda, la cabecera del barranco Guinguada, donde destaca el pinar de repoblación de la cumbre y el Valle agrícola de Las Lagunetas, es esta orientación por donde discurre el camino que se presenta en este Parcial II.



Todo el itinerario discurre sobre el antiguo camino que desde Valleseco, Firgas y Teror remontaba a la cumbre, del que perduran tramos empedrados o escalones tallados en la roca que dan idea de lo transitado que fue.

Por su particular orientación enfrentada a los vientos alisios y en cotas correspondientes al mar de nubes, es relativamente frecuente - especialmente en verano - encontrar espesas nieblas que impiden disfrutar de la grandiosidad del paisaje, pero que por otra parte expresan muy bien una de las facetas de la rica diversidad microclimática de Gran Canaria.



TRAMO A. Cruz de Tejada - Cueva Corcho

Este tramo se divide en dos etapas: una primera ascendente (única de todo el itinerario) que se inicia, tras el Parador Nacional de la Cruz de Tejada junto al torreón (estación eléctrica) que remonta en suave pendiente la ladera Sureste del Monte Constantino y finaliza en la Degollada que forma con la Montaña de Los Helechos.

Esta etapa nos proporciona una visión poco frecuente de la Caldera de Tejada, el Roque Nublo, y la cabecera del Guimigüada. Tras un corto llano, paralelo a la carretera general (Cruz de Tejada - Pinos de Gáldar), cruza ésta y comienza la 2ª etapa, de descenso por el Barranco de los Peñones hasta Cueva Corcho. La vista de Calderetas, el Pico de Osorio, el Montañón Negro y la ciudad de Las Palmas de Gran Canaria con La Isleta al fondo queda enmarcada por la cuenca de este Barranco. El camino pasa junto a los Peñones aislados por la erosión cubiertos por una curiosa colonia de *Grewia* que crece en sus paredes expuestas al alisio, antes de cruzar a la otra vertiente, por donde el camino discurre paralelo al cauce del Barranco hasta llegar a un estanque, donde pasa a ser pista que continúa descendiendo (cultivos a la izquierda, gallanía de ovejas a la derecha) y alcanza el cruce de carretera de Cueva Corcho.

TRAMO B. Cueva Corcho- Lomo de la Madrelagua

Entre los barrancos de la Virgen y de la Madrelagua se halla la depresión que da nombre al municipio de Valleseco cerrado por lomos y conos volcánicos conocido por Calderetas, ocupado por los pastizales, codesos, escobones y retamas que junto a la agricultura y el pastoreo han modelado su redondeada y suave orografía.

Se inicia con una corta subida empedrada desde la carretera a lo alto del lomo norte del Barranco de la Madrelagua sobre cuya vertiente discurre en suave descenso por el borde e interior del recinto natural de Calderetas, de espectacular belleza, con una vivienda tradicional canaria ocupando el fondo de la misma con sus cultivos y a su vez, la finca rodeada de castaños. Pasa junto a un bebedero-lavadero y ya por pista a la carretera general (dividiéndose antes en 2 ramales, mejor seguir por la derecha). Se continúa por la carretera (siempre por la izquierda) que baja (lavaderos, escaipitos) unos 150 metros hasta un cruce, se pasa a la derecha y se sigue la carretera que discurre por el Lomo de la Madrelagua (en bifurcación seguir por la izquierda) hasta unos lavaderos, a unos 100 metros a la derecha (arranque de la pista que sube al Lomo de la Rosa), comienza el tramo C.

TRAMO C. Lomo de la Madrelagua - Teror

Dejando atrás los lavaderos y el comienzo de la pista, el sendero desciende hacia el Barranco de la Madrelagua, un espacio caracterizado por un paisaje donde a pesar de siglos de tala intensiva, aún conserva restos del antiguo monteverde con brezos, laureles, gibalberas... coexistiendo con un entorno agropecuario. El caminante puede contemplar asentamientos rurales tradicionales, y pagos como el de Queibramontes y Las Cuevas.

Continuando la ruta, que tradicionalmente ha sido utilizada por los peregrinos que visitan Teror y la Virgen del Pino (Patrona de la isla), el camino serpentea por el fondo del barranco hasta el barrio de Las Rosadas, punto de unión con la carretera general que une Valleseco y la Villa de Teror. Este último tramo ha tenido una utilización más reciente, pero al discurrir por una orografía más accidentada, que se intenta salvar con altas paredes y abundancia de empedrado, ha sufrido también un deterioro más acusado. Desde Las Rosadas hasta Teror el camino ha sido transformado en carreteras y pistas de tierra.

En definitiva, se trata de una ruta muy fácil de caminar, a pesar del marcado desnivel que va desde los 1.620 metros aproximados de Monte Constantino, a los 600 metros de altitud de Teror, y con unos valores paisajísticos y didácticos de grandes posibilidades.

Barranco de Madrelagua, por donde discurre el tramo C. En el centro de la foto, los asentamientos rurales de Queibramontes y Las Cuevas



Gibalbera.
Semecle androgyna



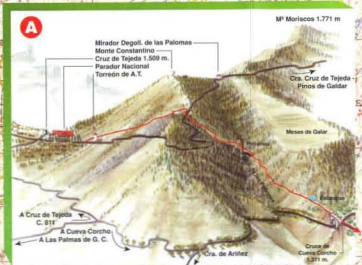

OBSERVACIONES

Las entradas y salidas de los respectivos tramos aparecen en algunas ocasiones con empedrado y muros laterales que indican el trazado de los miramos.

Nota: En sentido ascendente el camino será de un esfuerzo moderado.

-Tramo A: Esfuerzo moderado (1ª etapa). Mínimo esfuerzo (2ª etapa). Atención en la segunda etapa a los chapones de roca viva que de encontrarse mojados pueden provocar caídas.

-Tramo B: Mínimo esfuerzo. Al finalizar este tramo nos encontramos una pista de 500 metros y a continuación 1,6 kilómetros de carretera.

-Tramo C: Mínimo esfuerzo. A la mitad del recorrido aparecen unos 500 metros de pista y otros 3,5 kilómetros de asfalto hasta llegar a Teror.



FICHA TECNICA: CRUZ DE TEJEDA - TEROR (12,2 Kms.)

TRAMOS	LONGITUD/TIEMPO (Kms./Horas)	DESNIVEL (m./Pte. media *)
A Cruz de Tejada - Cueva Corcho	2,7 Kms. 1'30 - 1'50 H.	Cruz de Tejada - Deg. de Constantino: 112 m./8,5° Deg. de Constantino - Cueva Corcho: 318 m./9,5°
B Cueva Corcho - Lomo de Madrugaga	3,8 Kms. 1'30 - 2'00 H.	Cueva Corcho - Lomo de Madrugaga: 288 m./7,5°
C Lomo de Madrugaga - Teror	5,7 Kms. 2'30 - 3'00 H.	Lomo de Madrugaga - Teror: 425 m./7,5°

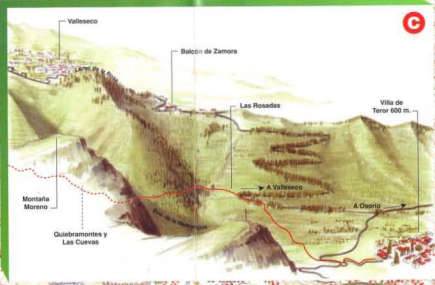

LA CUMBRE - VALLE DE AGAETE

(Cruz de Tejeda - Artenara - Los Berrazales)

Parcial III



CAMINOS CREALES DE GRAN CANARIA

GENERALIDADES

El itinerario de este Parcial III se divide en dos partes: un 1º Tramo que va desde la Cruz de Tejada al núcleo urbano de Artenara y un 2º, desde Artenara a Los Berrazales, en el Valle de Agaete, y que pasa por el barrio artesanal de Los Lugarejos y los pagos de El Hornillo y El Sao.



Rosalillo. *Dendriopoterium menendezii*

Este 1º Tramo es una combinación de antiguos senderos, atajos y pistas forestales, que discurre a caballo entre el borde de la Caldera de Tejada, a la vista de los macizos del Oeste y la vertiente Norte Insular, entre pinar de repoblación y retamares. A medio camino, se encuentra el asentamiento aborigen de Cueva de Caballeros y ya, en el casco de Artenara, el Santuario de la Virgen de la Cueva, excavada y labrada en la misma montaña, de gran tradición en las Cumbres.

El 2º Tramo discurre sobre las piedras de un bellissimo camino que data de tiempos anteriores a la conquista. Pasa por El Hornillo, un núcleo de población que posee uno de los conjuntos de terrazas colgadas y cuevas habitadas más interesantes y mejor conservadas de la Isla, que mantiene hasta nuestros días una vida ancestral y de respeto e integración en el medio.

El camino que baja a los Berrazales muestra una variada flora propia de las medianías, desde el rosalillo y la bicacarera hasta la tabaiba y el cardón. En cada vuelta el sendero sorprende con panorámicas siempre cambiantes: antiguos molinos, pagos como El Sao, curiosos rincones... que lo hacen corto, entretenido y fácil de andar.

TRAMO A. Cruz de Tejada - Artenara

Desde la Cruz de Tejada, andar unos 200 mts. por la carretera que va hacia los Pinos de Gáldar. Tras abandonarla por la izquierda, continuar durante 150 mts. por la pista que sube entre pinos hasta llegar a un estanque, donde pasa a ser camino. La vegetación incluye pinos, retamas, codosos, salvias, tomillos y castaños. Una vez subida la cuesta, el camino llanea a través de la ladera Oeste del Monte Constantino hasta llegar al mirador de la Degollada de las Palomas; en su lado opuesto se puede ver el nacimiento del Bco. de Crespo (tributario del Bco. de la Virgen) y una panorámica de Osorio, la Laguna de Valleseco y La Isleta. Comenzamos un suave ascenso en medio de un retamar crecido, hasta conectar con una pista forestal (4,8 Kms.) y llegar a una gran explanada desde donde se continúa cuesta abajo hasta un cruce de caminos; coger el de la izquierda que sube a la bifurcación de Paso Blanco: la pista de la izquierda sube a las antenas de los Moriscos, la de la derecha muere a unos 100 mts. Continuar pues, por la de enmedio, al pie de la Cruz de los Moriscos, que ladera abajo y luego llaneando pasa por los puntones rocosos y grandes bloques de Cueva de Caballeros. Seguir la pista hasta llegar a otro cruce, y tomar por la izquierda para llegar a otra bifurcación, caminando ahora por la derecha (la izquierda remonta y acaba en la Montaña de Artenara: panorámicas y zona de acampada reducida) ladera abajo hasta su final en un claro del pinar. Proseguir el sendero hasta la Degollada de la Cruz del Toril, ante una nueva ramificación de pista y carretera. Se debe tomar la del centro para seguir el sendero que junto a muros de piedra seca llega hasta Artenara, aunque mejor es seguir la vereda que, tras la Cruz, baja entre las primeras casas, antes de llegar a la terraza del Santuario de la Virgen de la Cueva que es visita obligada.

TRAMO B. Artenara - Los Berrazales

Este Tramo, que describimos en sentido descendente, se divide en dos etapas: una 1ª de Artenara al dique de la Presa de los Pérez, cuya mayor parte transcurre por carretera, y una 2ª del dique a los Berrazales.

La 1ª Etapa de unos 7,5 kms. parte de la iglesia dejando a la derecha la piscina y parque municipal hasta la Degollada del Puerto (**enlace con parcial IV**). Coger la carretera hacia el campo de fútbol, para dejarlo a la izquierda, hasta el siguiente cruce y continuar a la izquierda unos 200 mts. hasta ver aparecer, por 1ª vez, el sendero; pasar por un colmenar y retomar la carretera (1 km.) hasta un torrejón eléctrico. A la derecha coger la pista hacia la Cruz de las Mentiras y serpentear un precioso empedrado para llegar al fondo del Bco. del Lujarejo. Continuar de frente para tomar una nueva pista que enlaza con carretera de cemento. Llegados al pago de Lujarejos, barrio destacado por su dedicación a la alfarería tradicional, encontramos una de las muy escasas tiendas que aún perviven en estas Cumbres, variopinta y útil para el caminante ya que en ella se puede encontrar de casi todo. Seguir el camino y a unos 700 mts. (pequeño sendero a la izquierda de unos 50 mts. que llega a la Presa de Lujarejos, **enlace con parcial IV**), continuar el camino paralelo por encima de la carretera 600 mts. más, hasta cruzarla. Seguir por ella al dique de la Presa de Los Pérez finalizando aquí la 1ª etapa.

La 2ª Etapa, de unos 5 kms., comienza junto al dique de la Presa de Los Pérez (**enlace con parcial IV**), en la curva de la carretera. Seguir ésta, que remonta unos 250 mts., hasta el cruce. Tomar la que, por la izquierda, desciende hacia El Hornillo (1,1 kms.) junto a un caudero de agua (curiosos y antiquísimas pocetas y estanque excavados durante generaciones en la roca) hasta su final junto a la ermita. Desde la esquina Norte de su plazoleta, y junto a una torre-transformador eléctrico se inicia el camino que desciende en zig-zag a trazos empedrados, hasta cruzar el Bco. del Hornillo. Llanean hasta el Lomo de las Cuevas Coloradas y descender a pie de risco (toba amarilla) pasando junto a eucalipto y cuevas deshabitadas con su horno tradicional. Divisamos el caserío del Sao, situado en la intersección del Bco. del Cabuco y el del Sao con el Bco. de las Tierras de Manuel. Aquí aparece un impresionante empedrado a pie de risco junto a "El Molino de Abajo", antiguo molino de agua de principios de siglo hoy en día inactivo, donde se desarrolló la actividad económica de la mollienda y elaboración del gofio. Llanean y cruzar el barranquillo para pasar entre sus casas y continuar por debajo y luego en paralelo hasta la carretera. Recorridos unos 400 mts., retomamos el camino por la margen izquierda. Continuar siempre en paralelo y por debajo de la carretera y de la línea eléctrica (panorámica de Roque Cumplido y contrafuertes de Tamadaba), para llegar hasta la Montaña de las Vueltas desde donde se contempla una vista espectacular del Valle de Agate con sus caseríos, y del área de los Berrazales, pago famoso por sus aguas ferruginosas, su hotel balneario y su tranquilidad. Llanean y serpentear a la sombra del pinar bajando la pendiente. Pasar junto a cipreses y almendros hasta pie de pista y seguir entre casas para llegar a un puente (**enlace con parcial V**). Aquí se abandona el Camino Real, se cruza el puente del barranco y se remonta hasta alcanzar la carretera a la altura de la embotelladora (parada de guaguas) y fin del recorrido.

Vista desde Los Moriscos. A la izquierda, el Parador de la Cruz de Tejada, desde donde se puede apreciar la diversidad microclimática y paisajística de Gran Canaria.



OBSERVACIONES

Las entradas y salidas de los respectivos tramos y cruces aparecen en algunas ocasiones con empedrado y muros laterales que indican el trazado de los mismos.

Los permisos e información de las zonas de acampada reducida y libre se obtendrán en la Viceconsejería de Medio Ambiente del Gobierno de Canarias.

Nota: Los puntos 1, 2 y 3 se enlazan con el Parcial IV (Camino de Artenara a las Presas de Logarejos y Los Pérez), y el 4 con el Parcial V (Camino de Tamadaba al Valle de Agete).

Las perspectivas de los dibujos las indican las flechas A y B.

-Tramo A: Mínimo esfuerzo excepto en los primeros 500 m. que serán de un esfuerzo moderado. Atención a las cruces con pistas.

-Tramo B: Mínimo esfuerzo. En sentido ascendente de Máximo esfuerzo. En la primera etapa la mayor parte del camino transcurre por carretera. ¡Ojo! en carretera caminar por la izquierda.

— CAMINO
— PISTA
— CARRETERA

Trazado por donde discurre el camino

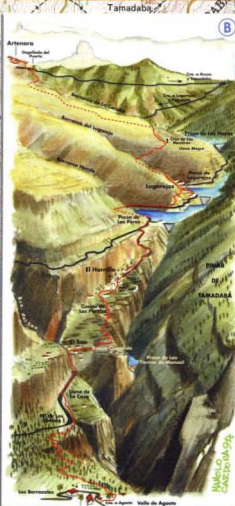

ESCALA: 1:50,000



FICHA TÉCNICA: LA CUMBRE - VALLE DE AGAETE (20,7 Kms.) (Cruz de Tejeda - Artenara - Los Berrazales)		
TRAMOS	LONGITUD/TIEMPO (Kms./Horas)	DESNIVEL (m./Pto. media *)
A Cruz de Tejeda - Artenara	8,2 Kms. 3'00 - 3'30 H.	Cruz de Tejeda - M ^o Los Moriscos: 200 m./25' (max) Cruz de Tejeda - Artenara: 265 m./3,3' (min.)
B (1 ^ª Etapa) Artenara - Presa de Los Pérez	7,5 Kms. 1'45 - 2'00 H.	Artenara - Presa de Los Pérez: 400 m./3,3'
B (2 ^ª Etapa) Presa de Los Pérez - Los Berrazales	5 Kms. 2'00 - 2'30 H.	Presa de Los Pérez - Los Berrazales: 490 m./9,8'

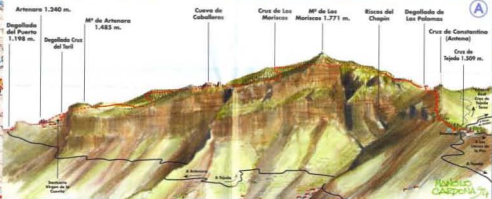

Escuela Geográfica de AGAETE

Palacio de la Cultura de AGAETE

ARTENARA · TAMADABA · LAS PRESAS

(Presas de Lugarejos y Los Pérez)

Parcial IV



CAMINOS
REALES
DE
GRAN CANARIA

GENERALIDADES



Mato risco. *Lavandula minutiflora*

Atendiendo a su importancia como vía de comunicación y por sus distintos usos, podemos dividir este parcial IV en dos tramos.

El 1º Tramo, consta de dos etapas: una 1ª desde Artenara al cruce de La Cruz de María, cuyo trazado se corresponde con el Camino Real de mar a cumbre que une las poblaciones de La Aldea y Artenara, que antaño jugó un importante papel económico en el intercambio de productos cumbrenos por otros de la costa. Como dato etnográfico cabe resaltar que por este camino tenía lugar la subida de San Matías, santo de gran veneración en Artenara, hasta Montaña del Brezo, en rogativas en épocas de grave sequía. La 2ª etapa que llega hasta la Degollada del Humo, en el Pinar de Tamadaba, tuvo un uso exclusivamente forestal con actividades propias del pinar como el carboneo, la extracción de pinocha, resina, madera y leña.

El 2º Tramo, va desde la Degollada del Humo a las Presas de Lugarejos y Los Pérez, y forma parte del conjunto de caminos que descienden el macizo de Tamadaba; es quizás menos espectacular, pero más amable en su discurrir entre pinos, por donde nos adentramos en la belleza de unas aguas mansas y esmeraldas.

TRAMO A. *Arienara - Tamadaba*

El camino parte de la Degollada del Puerto, encrucijada de carreteras (**enlace con parcial III**). Coger la pista de Los Coñritos, asfaltada al principio, para llegar a las instalaciones del Servicio Contraincendios de Medio Ambiente. Bordes por el Norte el Roque García (zona de acampada reducida), y dejar a la derecha la entrada al nuevo cementerio. Continuar por pista de tierra y adentrarse en el pinar joven de repoblación hasta su final, en una zona llana, al pie de la cima de la Montaña de los Brezos. Nos encontramos con el camino original al pie de las paredes basálticas. A partir de aquí, seguir aguas vertientes al poniente de la montaña, descendiendo siempre, entre chapones rocosos, hasta alcanzar la Degollada de la Cruz de Acusa donde confluyen tres carreteras. Continuar por la de enmedio, en dirección Noroeste unos 500 mts. hasta la Degollada de las Palomas y, por la izquierda retomar el camino lomo arriba, acortando la gran curva del Majadal de los Cameros. Se llega nuevamente a la carretera y, siguiendo por ella, al excelente mirador de la Degollada del Sargento. Continuar en sentido ascendente hasta el cruce: por la izquierda, el camino que va a la Cruz de María, Montaña de Altavista y La Aldea. Por la derecha, y aquí comienza la 2ª etapa, el camino remonta y luego llanea entre un pinar muy espeso, con su Fuente del Cortijo, para luego descender hacia la Degollada Honda, donde se sitúa La Portada de la Casa del Cortijo de Tirma. Después de unos metros de carretera y por la izquierda, se continúa el camino. Al pasar por la pequeña Degollada del Pino del Ahorcado se llega a la Degollada de las Lajas y a la carretera, donde comienza la circunvalación de Tamadaba. En días muy despejados, en este último kilómetro comprendido entre La Portada de Tirma y la Degollada de las Lajas, las panorámicas de La Gomera y Tenerife con la Casa de la Marquesa de Tirma a sus pies y ambas tierras enlazadas por el mar, enmarcan una majestuosidad del paisaje pocas veces conseguida. Desde aquí, seguir la carretera por la derecha (2 Kms.), hasta la Degollada del Humo.



Empedrado reconstruido llegando a la Presa de los Pérez.



Panorámica del Sureste atravesando el Lomo de la Diferencia hacia las Presas.



Nizcalo o Rovellón.
Lactarius deliciosus

TRAMO B. *Tamadaba - Las Presas*

Desde la amplia curva de la carretera, bordeada por pequeños muros de piedra (**enlace con parcial V**), el camino desciende amplio y claro en dirección Noreste, por el Lomo de la Diferencia, hasta llegar a la Degollada del Humo, una encrucijada de caminos. Seguir el señalizado por muros, en suave pendiente sobre pinocha y entre vegetación húmeda y densa: helechos, brezos y jagarzos. En Otoño, en casi todo Tamadaba nace el delicioso nizcalo o rovellón, una de las más características setas del pinar, de gran importancia ecológica. El camino realiza un giro hacia el Este para dirigirse al Sur, siempre bajando por el pinar abundante en jaras y jaronces; pasa junto a cipreses y pinos dulces o piñoneros, bajando en cómodos serpenteos y cruzando el cauce del Barranquillo de la Fuente de la Haya, precioso rincón para tomarse un descanso. Ya en el Lomo de Juana se divide el itinerario: a la derecha, por Los Aserraderos, descendemos hasta alcanzar la Presa de Lugarejos (**enlace con parcial III**), y por la izquierda, continúa para volver a cruzar este último Barranquillo y proseguir zigzagueando hasta cruzar el Barranquillo de Cho Gregorio, siguiendo en paralelo a su cauce hasta llegar al canal del rebosadero y dique de la Presa de los Pérez (**enlace con parcial III**) donde finaliza el camino.



Llegada a Las Presas.

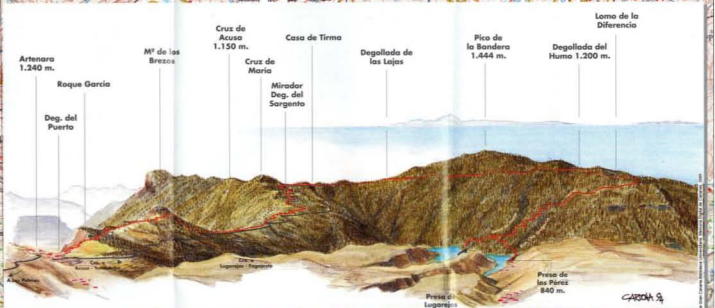
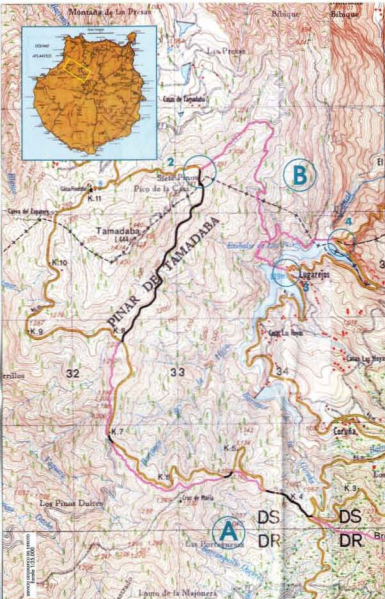

FICHA TÉCNICA: ARTENARA - TAMADABA - LAS PRESAS (13 Kms.)
(Presas de Lagarjos y Los Pérez)

TRAMOS	LONGITUD/TIEMPO (Kms./Horas)	NIVEL (m. / Pto. medio)
A Artenara - Cruce de María	4,1 Kms. 1'30 - 2'00 H.	Artenara - M° los Brezos: 82 m./5,6° (max.)
A (2° Etapa) Cruce de María - Degollada del Humo	4,5 Kms. 1'30 - 2'00 H.	Cruce de María - Degollada del Humo: 108 m./2,5°
B Degollada del Humo - Las Presas	4,4 Kms. (Empuñeo) 4,6 Kms. (Las Presas) 1'30 - 1'30 H.	Degollada del Humo - Las Presas: 478 m./10,6°

OBSERVACIONES

Las entradas y salidas de los respectivos tramos y cruces aparecen en algunas ocasiones con empedrado y muros laterales que indican el trazado de los mismos.

Los permisos e información de las zonas de acampada reducida y libre se obtendrán en la Viceconsejería de Medio Ambiente del Gobierno de Cádiz.

Nota: Los puntos 1, 3 y 4 coinciden con el Parcial III (Camino de la Cumbre al Valle de Agüete), y el 2 con el Parcial V (Camino de Tamadaba al Valle de Agüete). La perspectiva del dibujo la indica la flecha.

-Tramo A: Mínimo esfuerzo. Atención a los cruces con carretera. A partir de la Degollada de las Lajas hasta el comienzo del segundo tramo unos 2 Kms. de carretera que va en un único sentido. ¡Ojo! en carretera caminar por la izquierda.

-Tramo B: Mínimo esfuerzo. En sentido ascendente de esfuerzo moderado.

— CAMINO
— PISTA
— CARRETERA

Trazado por donde discurre el camino

TAMADABA · VALLE DE AGAETE

(Tamadaba · San Pedro · Los Berrazales)

Parcial V

**CAMINOS
REALES
DE
GRAN CANARIA**

GENERALIDADES



Poleo de risco, *Elytropogon serrulatus*

Este camino reúne una serie de valores que lo hacen único: a su enorme riqueza biológica y geológica se añade la presencia de un importante yacimiento arqueológico en Montaña Berbique, impresionante conjunto de cuevas excavadas en pleno risco. Estos abruptos riscos y laderas de Guayedra fueron las tierras que solicitó para sí Fernando Guanarteme (Artemi Semidán), el último de los reyes aborígenes de la Isla, tras la Conquista de Gran Canaria, y que les fueron concedidas por los Reyes Católicos.

Menos esplendoroso hoy, este camino conserva tramos de su antiguo empedrado que transitan, más por gusto que por necesidad, montañeros amantes de la naturaleza, cazadores y algún que otro pastor. Sin embargo, lo que le ha dado carácter y fama es el ser la vía por la que, año tras año y desde aquella lejana época, suben las gentes de Agaete y el Valle a Tamadaba en busca de ramas de pino y jogarzo, con cuya bajada se inicia el ancestral rito de las *harimaguadas (La Bajada de la Rama)*; es comúnmente aceptado que este rito es una pervivencia de una tradición aborígen que se escenifica cuando los peregrinos acuden con estas ramas hasta el mar para azotar las aguas y solicitar así la venida de las lluvias; tradición que habla por sí sola del orgullo y la identidad de un pueblo.



TRAMO A. Tamadaba - Roque de Faneque - San Pedro

Este tramo se divide en dos etapas que tienen su inicio en la Casa Forestal de Tamadaba. La 1ª llega al Roque de Faneque y la 2ª a San Pedro. Para la 1ª Etapa, seguir la carretera en dirección a Artenara, unos 400 m. para comenzar el camino original en su margen derecha, por las Cuevas del Zapatero. A medida que avanzamos por él, podemos apreciar, por su anchura, la gran importancia que tuvo como camino forestal. En la margen meridional se observan el Barranco del Risco, Tirma, Altavista y los Andenes y, en la septentrional, los cascos históricos de Guía, Gáldar y Agaete. Atravesando siempre el pinar finalizamos en uno de los miradores más espectaculares de la Isla: el Roque de Faneque. Para la 2ª Etapa, seguir la dirección contraria, hacia el Este, que nos lleva a un cruce: por la derecha, carretera de Artenara - Tamadaba (**enlace con parcial IV**), por el centro, abandonando carretera y cogiendo pista por la derecha, seguir dirección al Cortijo de Sansó, que será nuestra ruta; por la izquierda, el asfalto continúa hasta el Área Recreativa de Tamadaba y la zona de acampada reducida de Monte Caraballo con su mirador natural, conocido por los escaladores con el nombre de El Fin del Mundo. Bajar en dirección Noreste por la antigua pista asfaltada que lleva a las Casas de Tamadaba. Al llegar a una cadena, continuar unos 300 m., y comenzar el camino original en su margen izquierda, serpenteando en terreno algo pendiente, bajo pinos y cerrado en monte, para luego suavizar y cruzar chapones de roca desnuda. Seguir por la izquierda. A partir de aquí estar atentos a los continuos cruces de pistas y evitar los atajos. El camino aparece siempre marcado por muros-borde de piedra seca.

Durante este corto recorrido, pasamos fila de cipreses, plantación aislada de eucaliptos y la Presa de la Laguna, a la derecha, llegando así a conectar con la pista que conduce a la Presa de la Hoja o de Sansó. Continuar por ella un buen trecho hasta una explanada con nuevo cruce de pistas. Seguir por la izquierda, y a unos 100 m., retomar amplio y claro por su margen derecha, el camino, por el que aún hoy en día se extrae pinocha. Llanean a lo largo de la ladera Oeste de la Montaña de las Presas en dirección Norte-Noreste. La visión de los Riscos a mano izquierda se deja ver por entre los pinos, y no vemos el momento de llegar al Lomo del Laurelillo para gozar plenamente de la monumentalidad paisajística. Mientras caminamos, la vegetación nos envuelve con brezos, retamas y jogaños y también con poleo y tomillo, cuyos olores, mezclados con el eucalipto, invitan a aspirar e impregnarnos de este aroma.

Comenzar a bajar todo un empedrado claro y definido que serpentea en suave pendiente hasta llegar al Mirador de la Vuelta del Palomar - vista impresionante, cuando la bruma no lo impide, de los cotrafuertes de Tamadaba y, a sus pies, del Cortijo de Guayedra, así como de la isla vecina de Tenerife y parte del Valle de Agaete. Continuando el descenso ladera abajo y cruzando el Bco. de María, pasamos por el gran bloque rocoso de La Gota, y zigzagueando, junto al sifón de una tubería. Ya en ladera más suave, llegamos a la Degollada de la Era, en Montaña Berbique. El camino descendiendo por la derecha, dirección Sureste, en pendiente y por terreno de picón (¡Ojo! resbala) zigzagueando entre curiosas formas erosionadas y terreno rocoso, a trazos, sobre restos del antiguo empedrado, hasta llegar al pie de las impresionantes cuevas excavadas de Berbique. Girar a la derecha y, otra vez, terreno de picón resbaladizo. Continuar serpenteando ladera abajo y llegar al cauce del Bco. del Ingenio, con nacimiento de agua. Zigzaguear y volver a cruzar el cauce por medio de orobales y zarzas. Hacia la margen derecha aparecen los primeros almendros y palmeras. Seguir paralelo al cauce del barranquillo antes de pasar a la Cañada de las Anapolas, lomo abajo, llegando a un eucalipto y luego a otro, más adelante. Cruzar la acequia y bajar entre casas hasta la pista que nos lleva a la Plaza-Iglesia de San Pedro, donde finaliza este tramo.



Pinar de Tamadaba, Riscos de Guayedra y Roque de Faneque.



Atardecer desde "El Fin del Mundo"



Romeros llegando a la Ermita de Las Nieves.

TRAMO B. San Pedro - Los Berrazales

Partiendo desde la iglesia, tomar la pista (150 mts.) hacia el campo de fútbol, para dejarlo a la izquierda y comenzar el camino original. Llanean y cruzar seguidamente un barranquillo y remontar una cuesta a lo largo de la línea de alumbrado público pasando junto a muros de piedra hasta llegar a un grupo de casas. Subir ahora un empedrado muy claro y dejar a la izquierda un torreón eléctrico hasta encontrar una cabina telefónica y la carretera general. Seguir por ella (direcc. los Berrazales) unos 100 mts. y abandonarla por la derecha para descender por una pista (250 mts.) que termina en explanada. Retomar el camino por el cauce estrecho del barranco y pasar por la mancha amarilla de aguas ferruginosas que se forma al pie del Molino de El Vínculo. A partir de aquí no hay pérdida, y a pesar de los continuos cambios de vertiente y la profusa vegetación que puede llegar a invadirlo, el camino discurre encajonado y paralelo al cauce del barranco. Remontar el camino empedrado por la vertiente derecha hasta el puente que cruza el Bco. de Montaña Gorda (**enlace con parcial III**) ; y continuar hasta alcanzar la carretera a la altura de la embotelladora (parada de guaguas) donde finaliza el recorrido.

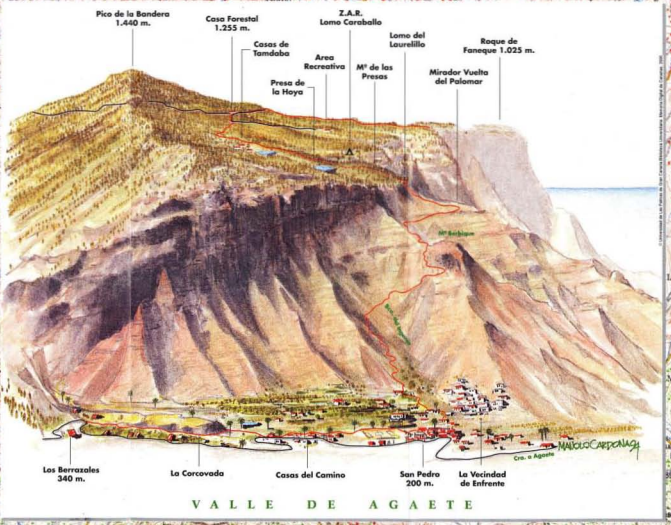
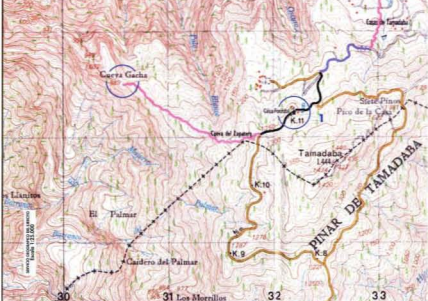
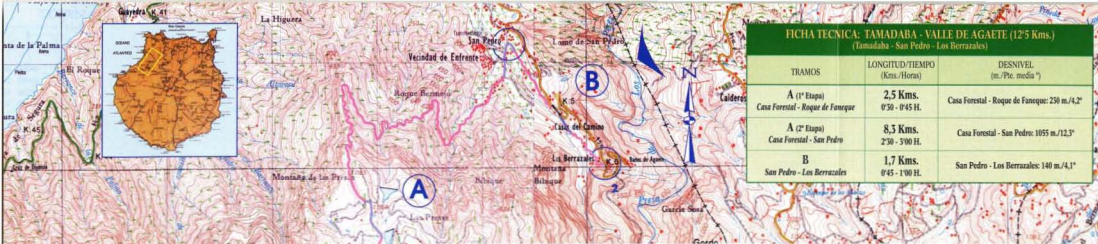

OBSERVACIONES

Las entradas y salidas de los respectivos tramos y cruces aparecen en algunas ocasiones con empedrado y muros laterales que indican el trazado de los mismos.

Los permisos e información de las zonas de acampada reducida y libre se obtendrán en la Viceconsejería de Medio Ambiente del Gobierno de Canarias.

Nota: El punto 1 enlaza con el Parcial IV (Camino de Arternata a las Presas de Lugarajos y Los Pérez), y el 2 con el Parcial III (Camino de la Cumbre al Valle de Agaete).
La perspectiva del dibujo la indica la flecha

-Tramo A: Mínimo esfuerzo. La 2ª Etapa, en sentido ascendente de Máximo esfuerzo. Atención a las cruces con carreteras y pistas. Evitar los atajos.

-Tramo B: Mínimo esfuerzo. ¡Ojo! en carretera caminar por la izquierda.

CAMINO
 PISTA
 CARRETERA

Trazado por donde discurre el camino

ROQUE NUBLO · PRESA DE LAS NIÑAS

(Encrucijada del Roque Nublo - Presa de Las Niñas)

Parcial VI

CAMINOS REALES DE GRAN CANARIA

GENERALIDADES



Retama amarilla. Teline microphylla

Los distintos itinerarios que describimos en este parcial quedan englobados en el sector cumbre, dentro de los municipios de Tejeda y San Bartolomé de Tirajana, participando íntegramente del espacio conformado por tres grandes unidades: la Cuenca de Tejeda, La Cumbre y el conjunto de Ojeda, Inagua y Pajonales.

Un itinerario es el del circuito al Roque Nublo y los pagos aledaños de Ayacata y La Culata; otro, un camino propiamente dicho, es el que, dirección al Suroeste, llega a Inagua-Pajonales, uno de los espacios mejor conservados y, a su vez, Refugio Nacional de Caza desde 1972 para garantizar la supervivencia de la perdiz roja de la Aldea. Sus buenos resultados se comprobaron con otras especies de su flora y fauna, como el pájaro peto o carpintero, y el casi extinto pinzón azul de Gran Canaria. Sólo nos resta hacer un encarecido llamamiento al cumplimiento de las normas de uso y disfrute del campo en este sector cumbre que, en el caso del Refugio Nacional de Caza, ha de ser exquisito.



TRAMO. Encrucijada del Roque Nublo

Comenzamos estos itinerarios desde la Degollada de La Goleta (**enlace con parcial I**), cuya altitud, relativa lejanía del mar y diversa orientación de los parajes que conforman la cumbre de la isla, condicionan, a grandes rasgos, sus peculiaridades climáticas. A AYACATA. Por la izquierda, en dirección Sur, bajamos en suave pendiente. El camino es muy corto. Antaño, fue muy utilizado por los lugareños de la zona para comunicarse entre sí. Cruzar dos veces la carretera, y recorrer unos 200 mts. Retomar el camino por su margen izquierda, para salir, estrangulado el camino, entre 2 casas con peldaños de bloques de cemento. Seguir por carretera unos 50 m. y volver a rogerlo por su margen derecha. Pasar por tosca grande, y continuar por el cauce de un barranquillo, paralelo a una pista, y salir a la carretera general, en una gran vuelta. Retomar el camino, por la derecha, 1º por pista y luego barranquillo abajo, entre casas hasta la Iglesia de Ayacata

A LA CULATA. Por la derecha, en dirección Norte, el camino serpentea en continuo descenso, paralelo al cauce de uno de los ramales que conforman la cabecera del Bco. de La Culata; antes de cruzarlo, contemplar unos preciosos guindos a mano derecha. Con la presencia constante del Roque Nublo a medida que bajamos, entre pinos y retamas, nos vemos rodeados por curiosas cuevas erosionadas, que nos facilitan refugio. El sendero continúa llanando hasta encontrarnos con un cruce; a la izquierda, nos lleva a la Casa del Pino, casa forestal actualmente abandonada. Seguir de largo, y dejar otros dos cruces más que también nos conducen a la Casa del Pino. Siguiendo siempre por la derecha, llegaremos a La Ortiguilla, y sin tomar la carretera descender, a la izquierda, por un precioso empedrado, bajo olorosas higueras. Cruzar el Bco. de La Rosa y remontar hasta alcanzar la carretera (parada de guaguas) y la Degollada de La Culata (**enlace con parcial I**).

A LA DEGOLLADA BLANCA. El camino lo continuamos partiendo de cualquiera de los cruces anteriores situados en las inmediaciones de la Casa del Pino. Este es un tramo algo duro en sentido ascendente. Comenzamos un trazado sinuoso en pendiente, entre cadenas abandonadas, recolonizadas por retamas y tabaibas. Mientras subimos por el Lomo de la Mancha Verde, vamos cruzando varios barranquillos, que han ido erosionando la roca en caprichosas pocetas, originando unos cauderos espectaculares, hacia La Culata, en cuanto llueve un poco. Cruzamos un gran barranco, por solapones de roca viva, retomando el camino en fuerte pendiente, bajo pinar joven de repoblación, hasta el cruce de la Degollada Blanca. Aquí comienza la circunvalación al Roque Nublo.

CIRCUNVALACION AL ROQUE NUBLO. Partiendo desde la Degollada de la Goleta, tomar el camino del centro, amplio y claro, en dirección Oeste. Con el relieve del Fraile y el Gallo ante nosotros, remontar en suave pendiente el camino, rodeado siempre de retamas. A la izquierda, y si el tiempo lo permite, observar la impresionante vista de Ayacata y su Bco., así como gran parte de la Cuenca de Arguinegín. A la altura del Fraile, por la margen derecha, aparece un sendero-atajo forestal (unos 700 m.), serpenteante y de suave "sube y baja" con unas vistas inusuales del mismo, que llega al cruce de la Degollada Blanca (más cómodo en sentido contrario). Seguir hacia el Nublo, bajo pinos pasar el Fraile y su cueva, llamada por los lugareños "El Confesionario", para llegar a la Degollada de las Palomas, con cruce. Vista del Bco. del Nublo y de la Presa de las Niñas al Sureste. Por la derecha, se sube a la plataforma final del Roque Nublo (sin salida), con espectaculares vistas. Por la izquierda, junto al Risco de los Timoneros, descender el camino serpenteante, dirección Noroeste (unos 600 m.) y llegar, entre muros-borde de piedra seca, al cruce del Tablón del Nublo. Por la izquierda, se va a Inagua-Pajonales. Seguir por la derecha (1,4 Kms.), siempre llanando y bordeando el escarpe Norte de la plataforma donde se asienta el Roque Nublo. Este recorrido es un deleite para los ojos dada la magnitud de la Cuenca de Tejeda. Llegamos así, al cruce de la Degollada Blanca. Por la izquierda, se alcanza La Culata, y por la derecha, regresamos al punto de partida por el sendero-atajo forestal. Se finaliza aquí la circunvalación al Roque Nublo.

Pinzón azul. *Fringilla teydea polatzkei*

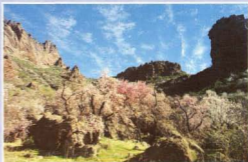

Almendros en flor. Ayacata

TRAMO. Degollada de La Goleta - Presa de Las Niñas

Partir de la Deg. de La Goleta al Roque Nublo, y después de bajar por la Deg. de las Palomas al cruce del Tablón del Nublo, tomar a la izquierda, dirección Suroeste bajo pinos y entre serpenteantes muros-borde de piedra seca, con era a la izquierda. A la derecha, se encuentra La Morada Canaria, casa-cueva muy utilizada, al igual que todos estos caminos, por los pastores, agricultores y arrieros hace sólo unas décadas; pues donde hoy contemplamos un pinar, apenas 50 años atrás, todo ello se cultivaba de chicharos, lentejas, cebada, trigo, ... Atravesar barranquillo, y remontar el camino en chapón de roca maciza y desgastada para bajar zigzagueando hasta cruzar el Bco. del Nublo. A la izquierda pueden verse solapones cerrados por muros de piedra seca, formando grandes corrales. El camino discurre ahora por fondo de barranco entre retamas y escobones, viéndonos envuelto a la derecha, por la Montaña del Nublo, y a la izquierda, por el Risco de los Timoneros. Continuamos por el sendero, que discurre junto al cauce, aguas abajo y siempre por su margen derecha. Pasamos junto a gran bloque-cueva amurallado (refugio pastoril), entrando así en la embocada del Nublo, con su presilla rodeada por unos almendros, y la espectacularidad del Risco del Laurel y el Roque Elba y la izquierda que, con Chimirique a la derecha nos enmarcan un precioso paisaje con la Montaña de Tauró al fondo. Tras remontar la otra vertiente, llanamos en zona rocosa para seguir sobre los restos del antiguo camino empedrado y comenzar la bajada entre escobones, almendros y codosos a la Degollada de la Hoya de la Vieja en explanada y gran depósito de agua, conectando por pista con la carretera gral. de Tejeda a S.E. de Tirajana. Seguir por la derecha (800 m.), dirección a Tejeda hasta el cruce del Aserador, para continuar por la izquierda, que baja al Juncal (700 mts.). Retomar el camino por la margen izquierda, junto a cueva-manantial que, empedrado al principio, comenzamos un suave remonte, entre cadenas de cultivos ocupadas por retamas y escobones, hacia la Degollada de Chimirique. Continuar a lo largo del lomo, para iniciar un duro (para los no entrenados) y entretenido "sube y baja" con continuos cambios de vertiente alternando las Cuencas de Arguinegín y de Tejeda, haciéndolo ameno también, por la frecuencia de morros y degolladas. Cuando por 1º vez divisemos la Presa de las Niñas al completo, dejar el camino unos 50 m. por la izquierda, hasta un pequeño morro para poder disfrutar dirección Suroeste, de las tres Presas a la vez: Chira, Soría y Las Niñas. Una vez pasado el Morro de Pajonales, el paisaje adquiere un atractivo especial: a la derecha los escarpes del Bco. del Juncal con Taibui a sus pies y Las Mesillas de Pajonales, bajo la Montaña de Sándara, a la izquierda. Vegetación caracterizada por un pinar natural de gran belleza y bien conservado, y una rica fauna ornitológica con el pájaro carpintero, el canario y el excepcional pinzón azul. Lanear y descender luego en suave pendiente, por el Lomo del Picón, hasta la Degollada de la Cruz de la Huesita, encrucijada de caminos. Hoy día algunos de éstos se han convertido en pistas forestales, como la que comunica al Juncal con Majada Alta.

Aquí tenemos dos opciones: la 1ª bajar por la pista, dirección Sur (unos 4 Kms.), pasando por Nameritas, hasta Majada Alta (**enlace con parcial VII**), y la 2ª, continuar por el empedrado a mano izquierda, por un trazado sinuoso y en suave pendiente, cruzando una serie de barranquillos y pinar espeso. Tras remontar una suave pendiente hacia el lomo de la Montaña del Treo, comenzamos a descender por su ladera Oeste. La vista sobre la Presa de la Cueva de las niñas y sus alrededores es relajante. El camino continúa serpenteando entre muretes y paralelo al cauce del Bco. de Filancones, más profundo a medida que descendemos dirección Sur y luego Sureste. Coger el repecho de Guillén para bajar por el camino a la carretera gral., y cruce de la Data (**enlace con parcial VIII**). Ambas opciones nos pueden llevar al Área Recreativa y zona de acampada de la Presa de las Niñas por la C-811, Ayacata - Mogán.

PRESA DE LAS NIÑAS · MOGAN

(Presa Las Niñas - Presa del Salto del Perro - Mogán)

Parcial VII

CAMINOS REALES DE GRAN CANARIA

GENERALIDADES



Cerraja de risco. *Prenanthes pendula*

Este camino se ubica en la mitad más antigua de la Isla. Su situación Suroeste, al resguardo de los vientos húmedos del Norte, le confiere rasgos climáticos de acusada aridez que determinan su inigualable atractivo paisajístico.

Este factor introduce, además, particularidades en cuanto a la variedad florística de los riscos y zonas de umbría y pone de manifiesto las distintas facies del pinar disperso de Sur que nos hablan de un pasado en el que éste descendía a cotas muy bajas, marcado ahora por las talas del pasado para la construcción naviera, el carboneo, el pastoreo o la necesidad de crear suelos agrícolas.

La ruta se caracteriza por los amplios lomos, barrancos y contrafuertes que la dibujan: como los Llanos del Guirre; topónimo relacionado con la existencia antaño de esta ave, casi extinta en la actualidad.

Si importante son las características naturales y pasajísticas de este recorrido, no lo son menos sus valores históricos y etnográficos dada su significación como vía de comunicación principal entre la cumbre y la costa. Manifestaciones como las imponentes Cuevas de Majada Alta, las construcciones aborígenes de Montaña de Tauro, la Fortaleza en los Llanos del Guirre o los más recientes vestigios de corrales, hornos de brea y hoyas carboneras del pasado siglo, reflejan el interés histórico de esta vía.





Mirador natural desde la Montaña de Tauro.

TRAMO A. Presa de Las Niñas - Presa Salto del Perro

El camino se inicia en las proximidades de la Presa de Las Niñas, en la Cruz de San Antonio (C-811, Ayacata - Mogán), punto de entrada al Aula de la Naturaleza de Inagua. **Enlace con parcial VI** en el cruce de la pista que baja desde la Cruz de las Huesitas a Nameritas (a 1,5 Km dirección a Ayacata).

Comenzamos el camino hacia Mogán, dirección Suroeste, por pista, con unas preciosas vistas completas, a nuestras espaldas, de la Presa de Las Niñas, el Roque Nublo y su crestería al fondo. A unos 400 m., abandonarla por su margen izquierda y coger otra pista abandonada, dirección Este-Sureste de unos 1300 m. salvando una cadena a la mitad. En la vertiente Norte aparecen densos grupos de retama amarilla. Recorrido este espacio nos encontramos, a la izquierda, pequeños corrales bajo solapones de roca, y a la derecha, comienza el camino original (su uso fundamental estaba relacionado con el pastoreo), en dirección al Sur, paralelo al cauce de un barranquillo

entre pastizales naturales desarrollados en laderas con escasos suelos. Cruzarlo y remontar el camino para encontrarnos con un paisaje de tabaibas, tajinastes y verodes en un sustrato rocoso que enmarcan las impresionantes Cuevas aborígenes de Majada Alta, cuya majestuosidad y bucólico entorno, reflejan la vida de nuestros antepasados. Borrar las cuevas por el Este y, a continuación, llanear atravesando cadenas de cultivos abandonados, hoy reconalizadas por tabaibas y escobones, hasta llegar a dos puntones de piedra seca. Comenzar a bajar en suave pendiente hacia la Presa Salto del Perro y remontar por su pista (200 m.) a la carretera desde la que por la izquierda baja a Barranquillo Andrés, y por la derecha se une con la C-811, Ayacata - Mogán. En este recorrido abundan especies ruderales como el cardosanto o amapola espinosa y el tártago.



Paso de Laderones.

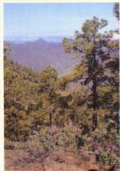

Sotobosque de jaras bajo pinar.



Cardón. *Euphorbia canariensis*

TRAMO B. Presa Salto del Perro - Molino de Viento, Mogán

Coger la carretera en dirección al Barranquillo de Andrés, unos 100 m., para comenzar el camino original en su margen derecha. El ascenso hacia el Paraje Natural del Macizo de Tauro es un precioso camino, ondulante en suave pendiente al comienzo, y que irá acentuándose cada vez más.

Originariamente el pinar ocupaba desde el comienzo del camino (alrededores de la Data) hasta Los Laderones, que, con el cercano Pinar de Ojeda - Inagua, lo convertían en paso de pinocheros y carboneros. El carbón y la brea eran llevados por animales de tiro hasta la costa de Mogán y de la Aldea, donde se vendían a las compañías navieras, lo que explica la deforestación de amplias áreas del camino. Hoy, esta zona está recubierta por las distintas etapas de sucesión del pinar disperso del sur. Es a partir del pie de la Montaña de Tauro donde van apareciendo progresivamente especies como el matorral de jogarzos y jarones, con algún pino disperso, así como flora rupícola en los escarpes de la vertiente Norte. Serpenteante entre escobones, retamas y tajinastes pasando por la Fuente del Durazno para llegar a la primera explanada desde donde divisar el Bco. de Mogán y la crestería del Macizo de Ojeda - Inagua. Llanean y continuar el camino ondulante. A la izquierda, restos de un horno de carbón. Poco a poco el ascenso se va haciendo más duro y cansado para los no acostumbrados, siempre bajo pinos y con preciosas vistas al Norte. Antes de llegar a la cima, por la izquierda, aparece una vereda serpenteante que nos lleva al enclave aborígen de Montaña de Tauro, cuyo lugar estratégico y especial construcción, le confieren un sentido religioso como lugar de culto. Este mirador natural de primer orden, permite divisar una de las panorámicas más espectaculares y majestuosas de la Isla, imposible de abarcar de una sola mirada. Prosiguiendo el camino llegamos a la Degollada de las Lajas (por la derecha, vale la pena abandonarlo unos 100 m., hasta un pino colgado en el risco, desde donde poder disfrutar de las vistas del Valle de Mogán y de Venegueras así como de los azulejos de Inagua). Comenzar a bajar, siempre en suave pendiente, para llegar a la Degollada de la Lapas, con casa abandonada. Abundan aquí los cardoncillos; y en los riscos que hay debajo de esta degollada se pueden apreciar algunos pinos en lugares inverosímiles, uno de ellos de gran porte, conocido (por su forma) como el "Pino Naranjero". Seguir y pasar por pinar abierto y lallal entre jogarzos y jarones (flores blancas y rosadas respectivamente) hasta los Llanos y Cuevas del Guirre. Aquí la vegetación se torna aún más xérica con la presencia de la salvia india y las espinosas auлагas. En sus Llanos y alrededores el pastoreo era intensivo y, sus cuevas eran utilizadas para hacer el queso. En ellas, se observa una especie de canaleta en el suelo por donde se dejaba escurrir el suero o tabique del queso. El camino continúa junto a la Fuente del Guirre, entre verodes y tabaibas para llegar al impresionante y casi inadvertido Paso de Los Laderones. Descender y rodear un escarp rocoso muy pronunciado (¡Ojo! resbala). Ya en la Cañada de los Palomares, se presentan formas de erosión alveolar: los tafionis (cavidades de origen natural). Zigzagueando ahora una fuerte pendiente, nos encontramos con la vegetación típica del Piso Basal: balos, auлагas, verodes y tabaibas de gran porte bien representadas en las cañadas del Bco. de Mogán. Ya en la pista, coger por la derecha entre cultivos de árboles frutales como mangos, aguacateros, papayeros, etc., hasta llegar al Molino de Viento y C-810, Las Palmas - Mogán, donde finaliza el itinerario. Por la izquierda se va al Puerto de Mogán, y por la derecha (1 Km.), al pueblo de Mogán.



El camino serpentea por los Llanos del Guirre.

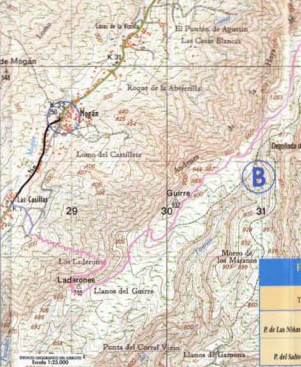
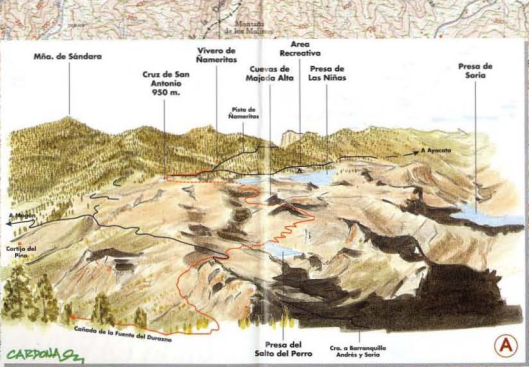
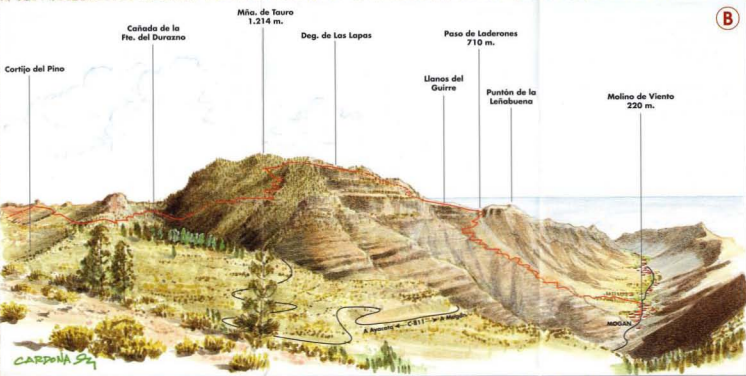

OBSERVACIONES

Las entradas y salidas de los respectivos tramos y cruces aparecen en algunas ocasiones con empedrado y muros laterales que indican el trazado de los mismos.

Los permisos e información de las zonas de acampada reducida y libre se obtendrán en la Vicecomandancia de Medio Ambiente del Gobierno de Camariño.

Nota: El punto 1 enlaza con el Parcial VI (Camino del Roque Nublo a la Presa de Las Niñas).
 La perspectiva de los dibujos la indica la flecha.

-Tramo A: Mínimo esfuerzo. Atención a los cruces con carreteras y pistas.

-Tramo B: Esfuerzo moderado. ¡Ojo! en carretera caminar por la izquierda.

— CAMINO — PISTA — CARRETERA —

Trazado por donde discurre el camino

FICHA TÉCNICA - PRESA DE LAS NIÑAS - MOJAN (15 Kms.)
 (Presa de Las Niñas - Presa del Salto del Perro - Moján)

TRAMOS	LONGITUD-TIEMPO (Kms./Horas)	DESIVNIVEL (m./Pte. media)
A P. de Las Niñas - P. del Salto del Perro	4,8 Kms. 1'40 - 1'30 H.	Cruz de San Antonio - P. del Salto del Perro: 40 m./2'
B P. del Salto del Perro - Moján	10,2 Kms. 2'30 - 3'00 H.	Mta. de Tauro - Moján: 990 m./3'

CIRCUITO DE LAS PRESAS

(Presa de Las Niñas - Presa de Sorla - Presa de Chira)

Parcial VIII

CAMINOS REALES DE GRAN CANARIA

GENERALIDADES



Cardón de yesca. *Carlina canariensis*

Inscrito en la cumbre meridional de la Isla, el sector recorre el camino que discurre por los municipios de Tejeda, Mogán y S. B. de Tirajana y que comunica sus embalses más importantes: Las Niñas, Soria y Chira.

El paisaje que predomina en esta zona es de formas abruptas, patentes en la cabecera del Bco. de Arguineguín, en las tabladas de la Cueva de las Niñas y del Lomo de la Palma y en la divisoria de la Cruz Grande, parajes ocupados en el pasado por extensos pinares de estructura abierta.

Tras la implantación en la franja litoral de los cultivos de costa, se construyen para su riego en la década de los cincuenta, las presas de Las Niñas y Chira y, años más tarde, en 1971, el embalse de Soria, el de mayor capacidad de la Isla, vinculado originariamente al desarrollo turístico del Sur. Estos factores provocan una nueva y radical transformación de los pagos de Soria y Cercados de Araña, antaño más vinculados a las actividades agrícola y pastoril, y transformados, hoy en día, en reclamo turístico como espacios de esparcimiento y de contacto con el medio natural.



Tramo A. Casa de la Data - Presa de Soria

A partir del cruce de la Data, C-811 Ayacata-Mogán, (**enlace con parcial VI**), coger la pista que baja a Soria (200 m.) y comenzar el antiguo camino por la derecha, dirección suroeste, unos 600 m., bordeando la Montaña de Las Morijas sobre chapones de roca (el sendero se adivina gracias al pulimentado de la piedra) hasta llegar a la carretera asfaltada. Continuar por ella (150 m.) y retomar el camino por su margen izquierda. Antes, y por la derecha, se puede acceder al área recreativa de la Presa de Las Niñas. Bordenar, por el sureste y en ascenso, el Lomo del Piquillo, pasando, a continuación, por la degollada del mismo nombre y comenzar a descender por la ladera occidental de la preciosa Cañada de la Perra, serpenteando por tramos donde aparece el empedrado. Ya, bajo la Piedra del Camello, pasamos junto a unas cuevas-refugio en buen estado y de considerable tamaño, descubriéndose ante nosotros la espectacularidad del Embalse y Caserío de Soria, entre un magnífico palmeral, así como el Lomo de La Palma. Entre pitas y aroma de higueras llegamos al impresionante cañedo de Soria, de gran belleza natural, donde al llegar las lluvias se forman unos grandes saltos de agua que cierran el paso. Cruzarlo y continuar, entre tabaibas para luego coger pista (150 mts.) y retomar el camino serpenteante por la izquierda, pasando por la Huerta de los Cañederos hasta llegar a las primeras casas del Caserío de Soria, con su horno tradicional de pan. Bajar entre éstas a la carretera asfaltada (960 mts.), la cual nos llevará hasta el mismo dique del embalse para cruzarlo.

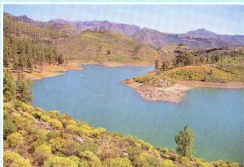

Presa de Cueva de Las Niñas, donde hay un área recreativa y también en Chira.



Presa de Soria y a la derecha el Morro del Convento.

Tramo B. Presa de Soria - Degollada de Cruz Grande

El camino asciende en fuerte y dura pendiente (para los no acostumbrados) por la Cañada del Almácigo hacia el Lomo de la Palma. Primero entre almendros, y después entre cultivos ya abandonados, recolonizados por tabaibas y tajinastes, el camino cruza un barranquillo y atraviesa el Paso de la Galana, ascendiendo, en las inmediaciones del Morro del Convento, por un trazado sobre roca que va a la Rampa de la Palma, por donde llegamos a las primeras casas del Lomo de La Palma. La visión de la Cuenca de Arguineguín y de los palmerales que rodean la Presa de Soria nos acompaña en un continuo deleite. A partir de las casas, llegar, prácticamente por pista, a la Presa de Chira y su área recreativa (4,2 kms.). Cruzar longitudinalmente el Lomo de la Palma hasta la entrada del Caserío de Chira en Cercados de Araña (2,3 Kms.). Tomar a la derecha y bordear la orilla oriental de la presa hasta cruzar el área recreativa (1,9 kms.), al pie de su dique, paso éste de servidumbre entre los caseríos del Lomo de La Palma y Chira. Continuar por pista, y al llegar a un cruce en el Llanito de los Pérez coger por la izquierda y comenzar a ascender por las laderas del Roque hacia el Morro de la Hierba Huerto (1,9 kms.). El camino aparece por la izquierda y remonta, serpenteante, hasta un cruce en la base del Morro; seguir por la izquierda. A partir de aquí y hasta el final, el sendero se conserva en magníficas condiciones, dándonos su anchura una idea de la importancia que tuvo en un pasado no muy lejano. Bajo pinar abierto, cobijo del "pico picapinos", llaneamos hasta la Degollada de Cho Benito, sorteando morros y barrancos, desde donde se obtienen unas impresionantes panorámicas de los Cercados de Araña y de Chira, principalmente desde los miradores naturales de las Degolladas de El Sordo, Pedro Abad y Llano Hidalgo. A partir de la Degollada de Cho Benito, el sendero pasa a la ladera oriental de la divisoria entre Chira y Ayagaures, y ondula, en suave ascenso, hacia la pista que accede a la Casa Forestal del Morro de la Cruz Grande. Ya en pista, por la derecha se **enlaza con el parcial IX** y por la izquierda, nuestro camino continúa (1,5 Kms.) hasta finalizar en la Degollada de Cruz Grande (**enlace con parcial I y IX**).

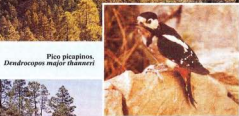
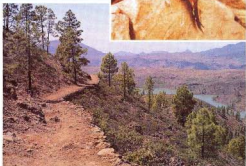
Pico picapinos, *Dendrocopos major thomasi*

En el segundo tramo, el camino discurre bajo pinar con su fauna asociada.

FICHA TÉCNICA: CIRCUITO DE LAS PRESAS (193 Kms.)

(Presas de Las Niñas - Presa de Soria - Presa de Chira)

TRAMOS	LONGITUD/TIEMPO (Kms./Horas)	DESNIVEL (m./Pto. media *)
A Casa de La Data - Presa de Soria	4 Kms. 1'00 - 1'30 H.	Casa de La Data - Presa de Soria: 330 m.77"
B Presa de Soria - Deg. de Cruz Grande	15,5 Kms. 4'00 - 4'30 H.	Presa de Soria - Deg. del Dinero: 628 m.78"

OBSERVACIONES

Las entradas y salidas de los respectivos tramos y cruces aparecen en algunas ocasiones con empedrado y muros laterales que indican el trazado de los mismos.

Los permisos e información de las zonas de acampada reducida y libre se obtendrán en la Viceconsejería de Medio Ambiente del Gobierno de Canarias.

Nota: El punto 1 enlaza con el Parcial VI (Camino del Roque Nublo a la Presa de Las Niñas), el 2 con el Parcial IX (Camino Cruz Grande a Masapalomás), y el 3 con los Parciales 1 y 13 (Camino Cruz de Tejeda a Cruz Grande y Camino Cruz Grande a Masapalomás).

La perspectiva del dibujo la indica la flecha

-Tramo A: Mínimo esfuerzo. Atención a los cruces con carreteras y pístos.

-Tramo B: Máximo/Moderado esfuerzo. ¡Ojo! en carretera caminar por la izquierda.

— CAMINO
— PISTA
— CARRETERA

— — — } Trazado por donde discurre el camino

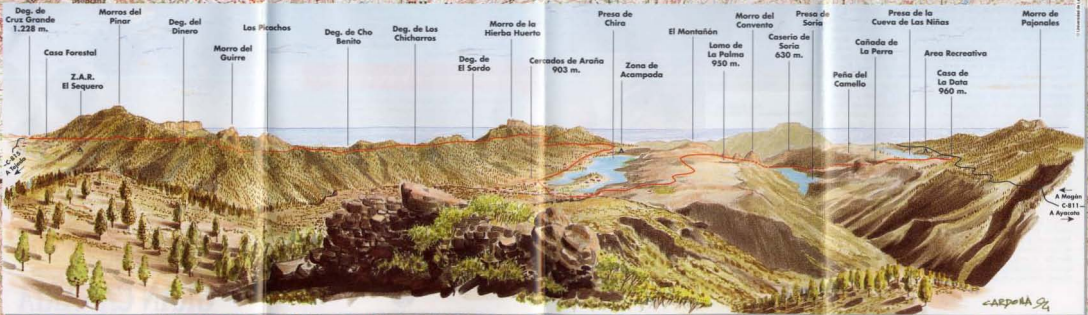
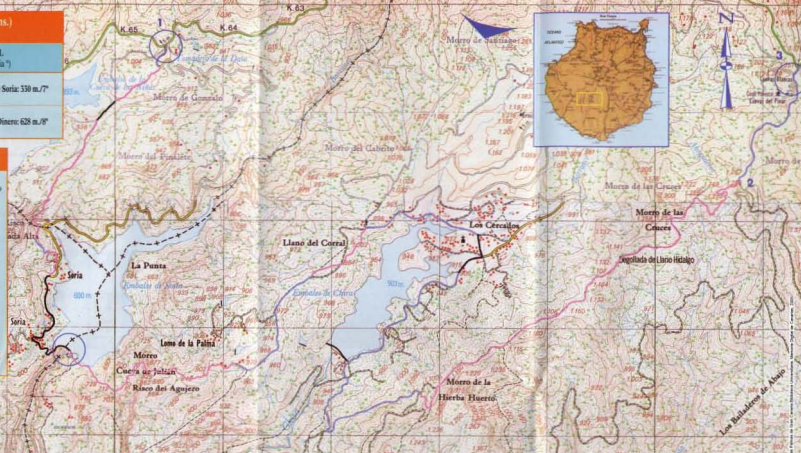

Deg. de Cruz Grande 1.228 m.	Morros del Pinar	Deg. del Dinero	Los Picachos	Deg. de Cho Benito	Deg. de Los Chicharras	Morro de la Hierba Huerto	Presa de Chira	El Montañón	Morro del Convento	Presa de Soria	Presa de la Cueva de Las Niñas	Morro de Pojanones
Casa Forestal	Morro del Guirre					Cercados de Araña 903 m.	Zona de Acampada		Lomo de La Palma 950 m.	Casario de Soria 630 m.	Cañada de La Perro	Area Recreativa
Z.A.R. El Sequero											Peña del Camello	Casa de La Data 960 m.

CRUZ GRANDE · MASPALOMAS

(Deg. Cruz Grande - Tunte - Ayagaures - Maspalomas)

Parcial IX



CAMINOS REALES DE GRAN CANARIA

GENERALIDADES



Mamita. *Allagappus dichotomas*

Esta ruta, continuación del Camino de Pargana, adquiere un interés relevante al hacer de enlace entre el Norte y Cumbre de la isla con el centro turístico de Maspalomas, comunicando, además, con San Bartolomé de Tirajana (Tunte), núcleo rural de marcado interés histórico, artístico y etnográfico.

El camino transcurre por la Caldera de Tirajana, la cabecera del Barranco de Chira, y atraviesa, en su mayor parte, la Cuenca de Ayagaures: cadena montañosa en forma de herradura, declarada Parque Natural por los preciados valores naturales que encierra. Su tramo superior se encuentra cubierto por el antiguo pinar de Tirajana, terreno árido y pedregoso que contrasta con el verdor de los cauces de barrancos. Es aquí donde se asienta uno de los más singulares monumentos naturales de Gran Canaria: el Pino de Pílancones, de 5 m. de perímetro. Seguidamente, pasamos por caseríos como el de Las Tederas, en medio de un palmeral de gran belleza. Es esta una ruta de fácil caminar, a pesar del marcado desnivel, que destaca por sus valores paisajísticos, naturales y etnográficos.

El camino se ha dividido en dos tramos que parten, en ambos casos, de la Degollada de Cruz Grande: encrucijada de caminos y vía de enlace entre la Cumbre y el Sur además de, hasta hace apenas cincuenta años, lugar de concurrencia de arrieros y caminantes y escenario de grandes bailes en la festividad de Santiago Apóstol.



Tramo A. Cruz Grande - Degollada de la Manzanilla (por Tunte)
6,8 Km. - 2 horas.

Comenzamos nuestra ruta en una gran vuelta de la carretera general C-815 Ayacata - San Bartolomé de Tirajana (**enlace con Parcial I**). En este tradicional camino tenía lugar, por el veinticinco de julio, la popular "Romería de Santiago", en Tunte, a la que acudían riadas de peregrinos desde todos los puntos de la isla. Mirando hacia el Sur, se toma la pista de la izquierda y se baja por ella (200 m.) para comenzar el camino original por la derecha. La visión de la Caldera de Tirajana es completa. A medida que descendemos, podemos observar el buen estado del pinar, donde sobresale el "Pino de la Barrera o del Descansadero", llamado así por haber sido lugar habitual de reposo de los caminantes. El camino cruza grandes barranqueras, como la del Agua, hasta llegar a Cañada Honda y pasar junto a El Roquillo, desde donde se comienza a zigzaguear en pendiente por un paisaje más antropizado, cultivado de naranjos, almendros y olivos. Una vez en la carretera, entre las viviendas sociales, coger a la izquierda (200 m.) para llegar a un cruce: por la izquierda se va a San Bartolomé de Tirajana y por la derecha nos encaminamos hacia la Degollada de la Manzanilla.

Ascender por la vertiente oriental del Morro de las Vacas, en la ruta denominada "Camino del Pinar". La falda de los taludes, por debajo y por encima de la pista, se encuentra en su mayor parte plantada de almendros. La constante del camino es una pista (2,5 Km.), y el resto hasta la Degollada, lo constituye otra pista (850 m.) en estado de abandono. Es justo en este punto donde nos encontramos con la Fuente del Solapón. A medida que se asciende, encontramos algunos ejemplares aislados de pinos jóvenes, jaras, escobones, vinagreras, pitas... pudiéndose divisar al Este las excelentes panorámicas del Bco. de Fataga, las cumbres del Macizo de Amurga, los Llanos de la Manzanilla, y las paredes orientales de la Caldera de Tirajana, donde se localiza el pueblo de Santa Lucía.

Tramo B. Cruz Grande - Ayagaures (11,8 Km. - 3 horas)
Ayagaures - Maspalomas (24,8 Km. - 5 horas)

Coger la pista forestal, cerrada por cadena, que da entrada al Parque Natural de Ayagaures y Pilacones, por el Norte. Pasados 1.500 m., nos encontramos con la Degollada del Dinero, desde donde se vislumbra la Cuenca de Ayagaures (**enlace con Parcial VIII**). Unos metros antes habremos dejado la zona de acampada reducida de El Sequero. Continuar por la pista hasta llegar a un cruce: por la derecha, ésta baja a la zona de acampada reducida de Los Bailaderos, situada entre los barrancos de Pilacones y de la Cueva de los Milares, para continuar hacia el vivero de Tirajana; por la izquierda, el camino continúa bordeando el Morro de la Cruz Grande, Morro Guamil y el Morro de las Vacas, hasta la Degollada de la Manzanilla (6,8 Km.), enlazando con el tramo A que sube de San Bartolomé de Tirajana. Seguir la pista unos 650 m. más, para tomar el camino original por la derecha entre muros-borde de piedra seca y empezar a descender en cómodos zigs-zags de suave pendiente. Frente a nosotros, al Oeste, el Morro del Hierbahuerto y las Rampas de Santidad configuran un paisaje agreste y energético que se mantendrá a lo largo de la ruta. Cruzar pista y seguir el camino en pendiente para después llanear, en paralelo al cauce del Barranco de Pilacones, entre pinos, tajinastes y margaritas. Nos encontramos aquí con el famoso Pino de Pilacones, al pie de Montaña Negra, precioso y apacible rincón que invita al descanso. El camino prosigue claro y ondulado bajo los solapones de La Umbría hasta la degollada del mismo nombre, desde donde se divisa una excelente panorámica del Caserío de las Tederas, en medio de un impresionante palmeral. Este caserío de belleza singular guarda el encanto de los pequeños conjuntos tradicionales canarios de arquitectura rural, con tejados a dos aguas, balconadas y eras, hoy en día abandonadas. Mientras descendemos en suaves serpenteos, nos encontramos con un impresionante empedrado que da muestras de la importancia que tuvo en su día este camino de Mar a Cumbre como medio de comunicación e intercambio. A medida que avanzamos, nos apercebimos del cambio que se produce en el paisaje vegetal: el pinar desaparece y da paso a una vegetación arbustiva de tajinastes, veredales, tederas y tabaibas, entre otros. Los almendros y las primeras parcelas de cultivos nos señalan un paisaje más antropizado. Una vez se cruza el barranco, el camino se convierte en pista, sin perder por ello su belleza característica. A medida que descendemos por su margen derecha, nos vemos inmersos en un marco de grandes paredes y barrancos entallados, desde donde se divisan los caseríos de Las Casas del Taginastal y Ayagaures Alto, así como las presas de la Gambuesa y Ayagaures (6,8 Km.). Una vez se deja atrás este pago, ascendemos por una pista en mejor estado (6,7 Km.) hacia Monte León, que nos ofrece excelentes panorámicas de la cuenca del Bco. de la Data y el del Palmito, nos situamos sobre Palmitos Park; bordear el Morro de Monte León hasta la entrada de su urbanización, y ya por asfalto (7,8 km.), pasamos por el Tablero de Maspalomas, finalizando nuestro camino en Maspalomas (3,5 km.).

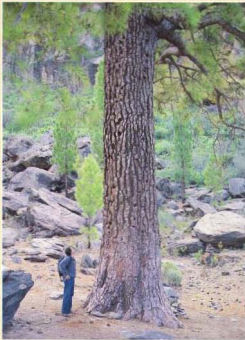

Pino de Pilacones, antes de llegar a Las Tederas.



Exuberante palmeral en el Barranco de La Data. Las Tederas.



Las Dunas y Oasis de Maspalomas tienen un gran valor ecológico y paisajístico.

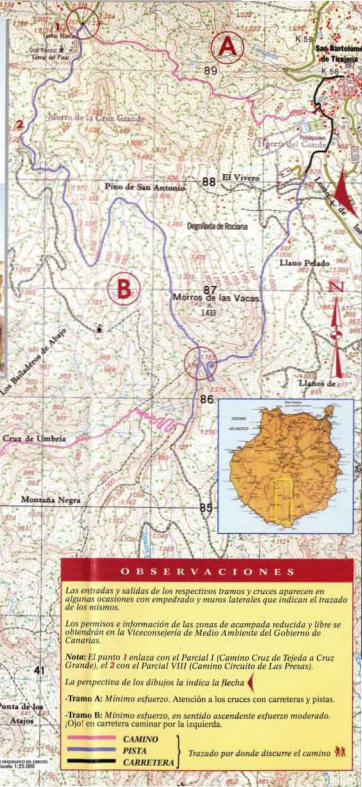
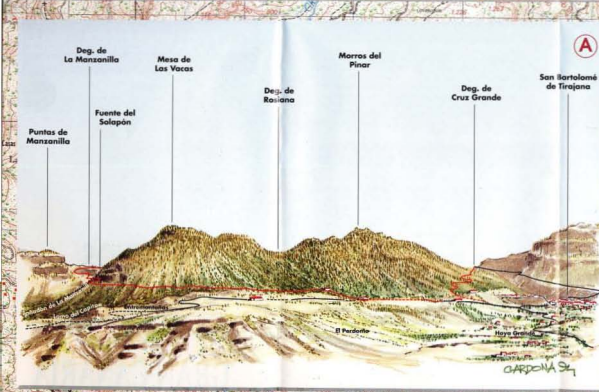
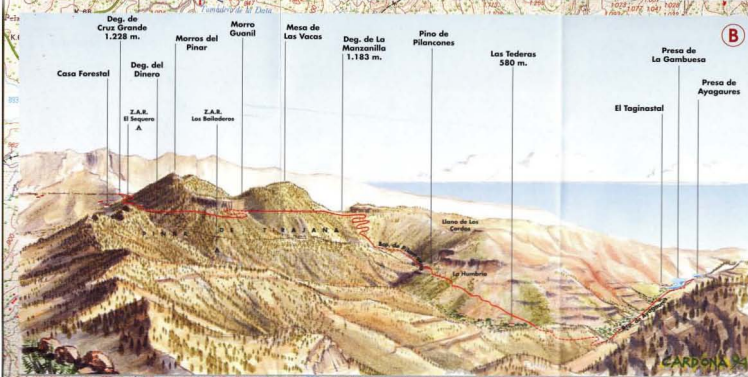

OBSERVACIONES

Las entradas y salidas de los respectivos tramos y cruces aparecen en algunas ocasiones con empedrado y muros laterales que indican el trazado de los mismos.

Los permisos e información de las zonas de acampada reducida y libre se obtendrán en la Viceconsejería de Medio Ambiente del Gobierno de Canarias.

Nota: El punto 1 enlaza con el Parcial I (Camino Cruz de Tejeda a Cruz Grande), el 2 con el Parcial VIII (Camino Circuito de Las Presas).

La perspectiva de los dibujos la indica la flecha.

- Tramo A: Mínimo esfuerzo. Atención a los cruces con carreteras y pistas.
- Tramo B: Mínimo esfuerzo, en sentido ascendente esfuerzo moderado. ¡Ojo! en carretera caminar por la izquierda.

CAMINO
 PISTA
 CARRETERA

Trazado por donde discurre el camino

LA CALDERILLA · SANTA LUCIA

(La Calderilla · Taidia · Santa Lucía)

Parcial X



CAMINOS REALES DE GRAN CANARIA

GENERALIDADES



Salvia. *Salvia canariensis*

El antiguo Camino Real de La Calderilla - Sta. Lucía discurre por la zona alta de los municipios de Valsequillo, San Bartolomé de Tirajana y Sta. Lucía, y comienza en la base del cono volcánico de La Calderilla (1.860 m.), a 1 km. de distancia de la Caldera de los Marteles en dirección a La Cumbre. Este camino destaca por su valor histórico como zona tradicional de pastoreo, de cultivo de cereales y por haber sido vía de comunicación entre los vecinos de Sta. Lucía y los de sus pagos aledaños en sus intercambios comerciales con los pueblos del interior, como ocurría entre San Mateo y Valsequillo. Importante fue también por su tradición religiosa en la ofrenda de la Virgen del Pino.

En las últimas décadas, los alrededores de la Sepultura del Gigante y Mesa de las Vacas se han ido repoblando de pinares, y con ellos se han establecido su flora y fauna asociadas. Las características climáticas del Sur se ponen de manifiesto en el adelanto de la primavera que se observa a partir de la Degollada del Morisco, donde el colorido paisajístico nos cautiva a medida que descendemos hacia Taidía.



Tramo A. La Calderilla - Sepultura del Gigante

Tomar la pista de tierra que parte de la base de La Calderilla, en Los Cascajales, término municipal de Valsequillo, desde la carretera C-18-3 (**enlace con Parcial I**), que va desde el Pico de las Nieves a Telde, por Cazadores y Las Breañas.

La pista (3,3 km.) cruza los llanos del Marrubio, en dirección Sur, pasando entre un bonito pinar por la Fuente de los Cascajales (¡ujo! con los cruces de pista, mirar el plano). Tras recorrer el cauce del Bco. de Lengua de Oveja, llanear, dirección Sureste, al pie de la ladera de El Montañón, antes de descender al llano de la Mesa de las Vacas, con su zona de acampada reducida, y llegar a la Degollada del Viento, en la Sepultura del Gigante.



El camino comienza en la base del cono volcánico de La Calderilla.



Pitón fonolítico de Risco Blanco.



El camino serpentea bordeando los cultivos de Taidía con Risco Blanco al fondo.

Tramo B. Sepultura del Gigante - Sta. Lucía

Al finalizar la pista, en pequeña explanada, aparece el camino original entre muros-borde de piedra seca. En este punto se nos ofrece una hermosa panorámica de la Caldera de Tirajana, fruto de la formación de barrancos de gran envergadura en el macizo central, contemplando al Sureste la majestuosidad del Macizo de Amurga con sus amplias paredes dominando el cauce medio del barranco. Se desciende en suave pendiente y en continuo zig-zag. En algunas partes del camino, donde la erosión ha sido más intensa, encontraremos un terreno más resbaladizo. ¡Cuidado! Llegados al curioso y pequeño andén de Rompecerones, llanear y bordear el Bco. de la Cagarruta, donde se puede apreciar el poder erosivo de la escorrentía sobre las rocas que muestran un estado perfecto de lavado. Pasamos junto a la Fuente del Atajo (no la que está al pie mismo del camino sino unos metros por encima), rodeada de juncos y berros. Al llegar a la Degollada del Morisco, se puede observar, al Noroeste, el pitón fonolítico de Risco Blanco. Se rodea la Montaña El Cardón y se inicia un nuevo descenso en los continuos zigzagos de las Vueltas de Taidía, que suavizan la pendiente, por la vertiente expuesta a solana, donde podemos apreciar cómo la

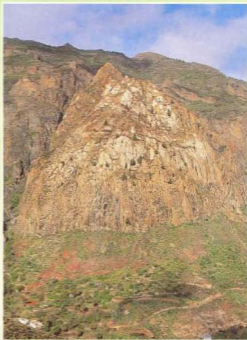

vegetación ha ido recolonizando profusamente los antiguos bancales. El camino actúa, a su vez, de lindero entre los campos de cultivo ya abandonados. Llegamos así a Taidía, pequeño y pintoresco pueblo agrícola con una riquísima vega y hermoso palmeral donde aún se conservan algunos buenos ejemplares de olivo. Al llegar a la trasera de la casa que está a pie de carretera, cruzar ésta para bajar entre las viviendas y luego seguir por la izquierda (siempre entre estanques y corrales), volviendo a salir a la carretera, para continuar unos 100 m. y retomar el camino por la margen izquierda, dirección Este, junto a empalizada de caña, rumbo a Sta. Lucía. Este camino que conecta a Taidía con Sta. Lucía, es el llamado antiguamente "Fiallo", que discurre bordeando lomos, salpicado por viviendas agrícolas y corrales de pastores que aún hoy mantienen sus ancestrales costumbres. Hay partes en los que el camino pasa a ser pista (estar atentos a los muros-borde en los cruces). Continuar el sendero bordeado de margaritas, llanear entre campos cultivados de chícharos, trigo y cebada. Ya en las proximidades de Sta. Lucía podemos descubrir la belleza de su arquitectura tradicional, y un palmeral en excelente estado a modo de gran oasis, que envuelve los barrios de La Florentina, El Valle, El Mundillo y El Parralillo. Comenzar el descenso pasando por la Cruz de Madrid hasta finalizar nuestro recorrido en la Iglesia de Santa Lucía.



Barrios de La Florentina, El Valle, El Mundillo y El Parralillo.

OBSERVACIONES

Las entradas y salidas de los respectivos tramos y cruces aparecen en algunas ocasiones con empedrado y muros laterales que indican el trazado de los mismos.

Los permisos e información de las zonas de acampada reducida y libre se obtendrán en la Viceconsejería de Medio Ambiente del Gobierno de Canarias.

Nota: El punto 1 enlaza con el Parcial I (Camino Cruz de Tejeda a Cruz Grande), a través de la carretera C-18-3 (7 Km. aproximadamente), en la Cruz de Los Llanos.

La perspectiva de los dibujos indica la flecha

-Tramo A: Mínimo esfuerzo. Atención a los cruces con pistas.

-Tramo B: Mínimo esfuerzo, en sentido ascendente esfuerzo moderado. ¡Ojo! en carretera caminar por la izquierda.

— CAMINO
— PISTA
— CARRETERA

Trazado por donde discurre el camino

FICHA TÉCNICA: LA CALDERILLA - STA. LUCIA (102 Kms.) (La Calderilla - Tañida - Santa Lucía)

TRAMOS	LONGITUD/TIEMPO (Kms./Hora)	DESNIVEL (m./Ptc. media)
A	3,3 Kms. 0'40 - 1'30 H.	101 m./4'
B	6,9 Kms. 2'30 - 3'30 H.	1.004 m./8'

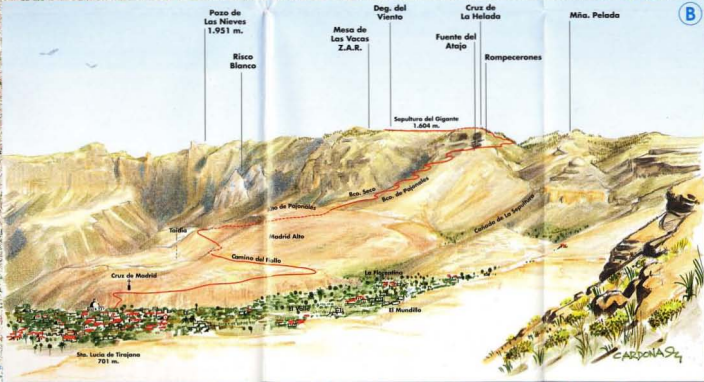
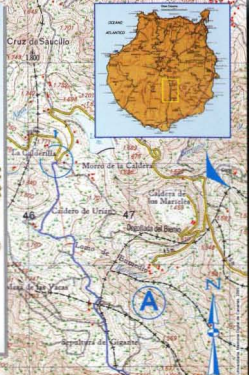



EDICIONES DEL CABILDO INSULAR DE GRAN CANARIA
SERVICIO INSULAR DE CULTURA