

Carnet Guanche

Victoriano de la Torre

Provincia de Las Palmas

CARNET GUANCHE

BIBLIOTECA UNIVERSITARIA.

LAS PALMAS DE G. CANARIA

N.º Documento 299021

N.º Copia 299024



Carnet Guanche

Guía turística y comercial de las
ISLAS CANARIAS

VICTORIANO DE LA TORRE

LAS ISLAS CANARIAS

GEOGRAFIA, HISTORIA Y COSTUMBRES

Situación.—En la zona templada del Norte del Océano Atlántico, frente a las costas N. O. del continente africano, se levanta el archipiélago canario, hallándose sus islas próximas al trópico de Cáncer; en la dirección de los vientos alisios; en el cruce de las rutas que enlazan tres continentes; entre los paralelos 27° 37' y 29° 25' de latitud N. y de los 13° 20' a los 18° 10' de longitud O. del meridiano de Greenwich. A un espacio de tiempo de 58 minutos con el meridiano de Madrid.

Los días mayor y menor cuentan 14 y 9 horas respectivamente.

Dista de Cádiz unas 565 millas —1.050 kilómetros aproximadamente— y 65 millas —unos 115 kilómetros— de Cabo Juby; llegando a 80 leguas de la costa africana por la parte conocida con el nombre de *Biledulgerit* (pais de los dátiles) que fué en otro tiempo territorio de la Mauritania y Tingitana.

Lo forman trece islas, con una extensión de 7.368,50 kilómetros cuadrados, de los cuales 93 corresponden a superficie deshabitada.

Sus nombres, partiendo de Este a Oeste, son: Lanzarote, rodeada de los islotes Roque del Este, Roque del Oeste, Graciosa, Montaña Clara y Ale-

CABALLERO Y CIA. LTD.

Abonos y productos químicos
para la agricultura

«CASA DEL PAIS»

Muelle de Las Palmas, 4—Tels. 5119-1701
Puerto de La Luz

VDA. DE BERNARDO NAVARRO

ADUANAS Y TRANSITOS

Explanada Tomás Quevedo
Edificio J. O. del Puerto-Dpto. 8
Teléfono, 1476
Puerto de La Luz

COLEGIO-ACADEMIA
S. FRANCISCO ASIS

Primera Enseñanza
Comercio - Idiomas

Tauro, 20 (alto)
Puerto de La Luz

TRANSPORTES-TRANSITOS
ADUANAS-SEGUROS
COMISIONES-CONSIGNACIONES
**SEBASTIAN MARTIN
VIERA**

Luis Morote, 18 - Telef. 1450
Puerto de La Luz

ACADEMIA
ARENAS

Primera y segunda enseñanza
Idiomas-Cálculo-Comercio
Pi y Margall, 50 (Alcaravaneras)
Puerto de La Luz

Enrique Ley Wood
AGENTE DE ADUANAS

Teléfonos:
Oficina, 1861—Particular, 5273
Telegramas: ENLEY
León y Castillo, 438
Puerto de La Luz

SOCIEDAD INDUSTRIAL CANARIA, S. L.

Acelles, Glicerina, Jabones

Oficinas:
Viera y Clavijo, 37—Tfno. 5715
Fábrica:
Fernando Guanarteme, 155—Tfno. 1632
Puerto de La Luz

PEDRO QUINTANA ARENCIBIA

Agente de Aduanas y Representante de
«SUPERVIGILANCIA»
Sad. Gra. de Control, S. A.
Juan-Rejón, 44—Tfno. 1736
Sagasta, 53—Tfno. 2511
Puerto de La Luz

granza; Fuerteventura, con su pequeño islote de Lobos; Gran Canaria; Tenerife; La Gomera; La Palma y El Hierro.

Estas islas, geográficamente, están divididas en dos grupos. Canarias orientales: Gran Canaria, Fuerteventura y Lanzarote; y Canarias occidentales: Tenerife, La Gomera, La Palma y El Hierro. Al norte de Lanzarote está la isla de Graciosa, separada por un estrecho canal llamado «El Río»; una milla al noroeste de ésta, las de Montaña Clara y Roque del Oeste y a pocas más de seis millas de Lanzarote y cuatro y media de Montaña Clara, la de Alegranza. Al nordeste de Lanzarote y a una distancia de seis millas, Roque del Este. Y al norte de Fuerteventura, a una milla de distancia, se halla la isla de Lobos.

La isla más occidental es la de El Hierro; primer meridiano admitido por la ciencia, por eso todas las longitudes se contaban hacia el Este. Fué impuesto como obligatorio por Luis XIII de Francia, en 1.634. Y adoptado por la Sociedad Geográfica de Madrid, en 1.876. En la actualidad se sigue usando por algunos cartógrafos alemanes.

Clima.—Así como en las Azores, más al Norte, se dan vientos fuertes y temperaturas bajas y en las de Cabo Verde, más al Sur, se acusa calor excesivo, en las Canarias no hay oscilaciones bruscas en el decurso de las estaciones ni hay transición entre el día y la noche. El clima suave es de perpetua primavera. Y en las islas centrales; —Gran Canaria y Tenerife— puede sin hipérbole afirmarse que se vive en un delicioso paraíso por la blandura del clima, los aires puros, su dulce temperatura, el transparente cielo adornado de finísimas gasas blancas y la brisa acariciadora que transporta a los sentidos la sinfonía azul turquí del atlántico.

En las zonas litorales la temperatura media es de 18° en invierno y 24° en verano.

Tabla climatológica de las Canarias centrales, según el Observatorio de Cartuja, en Granada, España.

LAS PALMAS: Clima suave. Es pequeña la oscilación, tanto de las máximas como de las mínimas termométricas correspondientes a las situaciones extremas. La media anual es más elevada que en las provincias de la Península. Los vientos predominantes son del N. al NW.

Llueve poco, y rara vez en verano; el máximo pluviométrico se halla en Noviembre y Diciembre.

ENRIQUE DIAZ BETHENCOURT

Tránsitos-Consignaciones-Transportes
 General Vives, n.ºm. 37-2.º
 Teléfono, n.ºm. 2074
 PUERTO DE LA LUZ

AGENCIA SANTA CATALINA

DE PEDRO RAMOS MACHIN
 ADUANAS-TRANSITOS-CONSIGNACIONES
 Juan Rejón, 107 y 109 (alto) - Teléfono. 2356
 Puerto de La Luz

TRANSITOS - ADUANAS
 CONSIGNACIONES

Agencia Segura

29 de Abril, 70
 Teléfono, 2664
 Puerto de La Luz

Agencia Lina

ADUANAS - TRANSITOS - TRANSPORTES - CONSIGNACIONES
 MANIPULACION DE FRUTOS

Luis Morcte, 55 - Telef. 2260
 Puerto de La Luz

Agencia Guerra

Tránsitos-Transportes-Consignaciones

Teléfonos: 8270

Oficinas:

Senador Castilla Olivares, 17 antes Fontana de Oro
 LAS PALMAS

AGENCIA RAMOS

Federico Ramos Madara

Agente de Aduanas
 Tránsitos y Consignaciones
 Importación y Exportación
 Telegramas: AGENRAMOS-Las Palmas
 León y Castillo, 432 - Tfno. 1828
 Puerto de La Luz

AGMAR LTD.

Agencia Marítima

Oficinas: Padre Cueto, 4

Cartas: Apartado, 194

Telegráfica: MARAG

Teléfono, 2472

Puerto de La Luz

BONIFACIO VEGA NUEZ

ADUANAS, TRANSITOS, TRANSPORTES
 Y CONSIGNACIONES

Bernardo de la Torre, 103-105

Teléfonos: 2058-3076

Puerto de La Luz

Son pocos los días totalmente cubiertos y totalmente despejados: en la mayor parte del año muestra su cielo nuboso.

VALORES MEDIOS

	TEMPERATURA			VIENTO	LLUVIA
	Máxima	Mínima	Media	Dominante	En milímetros.
Enero	22·8	12·1	17·4	NW	13·3
Febrero	23·1	11·9	17·4	N	34·0
Marzo	24·3	12·4	17·6	N	26·3
Abril	24·0	13·9	18·3	NW	2·8
Mayo	25·4	15·0	19·9	N	2·0
Junio	34·3	17·7	21·0	NW	0·0
Julio	36·9	18·3	22·1	NW	0·0
Agosto	29·7	19·6	23·7	NW	0·0
Septiembre	29·5	19·1	23·6	NW	4·8
Octubre	28·2	16·2	22·4	NW	21·3
Noviembre	26·9	15·0	20·6	NW	23·7
Diciembre	24·5	12·6	18·6	NW	21·8
Anual	32·9	11·2	20·2	NW	160·0
Estado del cielo	Despejados	Nubosos	Cubiertos	Días de lluvia	
	27	312	26	40	

TENERIFE: Aunque las máximas termométricas en verano no alcanzan un valor excesivamente elevado, sin embargo, en los meses de Julio y Agosto se experimenta un calor notable. El invierno, por el contrario es apacible y templado, siempre con mínimas superiores a los diez grados, resultando así una temperatura media anual tan elevada, que supera a todas las obtenidas en la Península.

Escasean los datos referentes a vientos, lluvias y estado del cielo; no obstante, de los recogidos podemos deducir que los vientos dominantes, principalmente en el estío, son del NE. y E.; y en invierno, los del SW. y NW.

AGUSTIN SUAREZ PEÑA

AGENTE DE ADUANAS

Luis Mosote, 12. Departamento, 11
Teléfonos 2146 y 2649 - Puerto de La Luz

**JESUS FERNANDEZ
ROMERO**

Agente Comercial Colegiado

León y Castillo, 236 - Ffno. 6062
LAS PALMAS

SEBASTIAN ALEMAN

Molinos para café «ORTÉGA»
Máquinas exprés «IDEAL» etc.
Mariana Pineda, 33 - Teléfono. núm. 2572
PUERTO DE LA LUZ

Para beber un coñac seco

“Gladiator”

Tipo Canario

Real Tesoro

....y siempre

¡Malla Blanca!

el Coñac que piden todos

AGENTE COMERCIAL COLEGIADO

Operaciones por cuenta propia

Eugenio Martínez Cruz

Oficinas y Almacén:
PEREZ GALDOS, 15
Teléfonos: 6046 y 5226
LAS PALMAS

**Sandalio González
Capote**

REPRESENTACIONES
Gral. Franco, 48 - Apartado, 127
Teléfono: 5548
LAS PALMAS

La lluvia escasa; y rara vez tiene lugar en verano. Su máxima se registra en Abril.

Es de cielo limpio; de manera que son pocos los días que aparece totalmente cubierto en el decurso del año.

VALORES MEDIOS DE DOS AÑOS

	TEMPERATURA			VIENTO	LLUVIA
	Máxima	Mínima	Media	Dominante	En milímetros.
Enero	27'7	12'2	17'0	SW	27'8
Febrero	25'7	10'7	16'2	NW	30'9
Marzo	25'7	11'2	16'9	NE	6'3
Abril	24'5	12'2	18'2	NE	64'0
Mayo	25'7	14'2	19'5	NW	13'4
Junio	30'5	14'5	21'5	NE	0'0
Julio	34'6	16'7	23'8	NE	0'0
Agosto	37'0	18'0	25'1	E	0'0
Septiembre	30'5	18'2	23'8	E	50'7
Octubre	31'2	16'0	22'4	NW	30'5
Noviembre	24'0	13'5	19'0	NW	33'1
Diciembre	25'0	12'5	17'8	NW	20'0
Anual	37'0	10'7	20'1	NW	276'7
Estado del cielo	Despejados	Nubosos	Cubiertos	Días de lluvia	
	183	133	49	23	

Naturaleza y relieve.—Antiguos comentaristas, considerando que el Diluvio universal configuró nuestro planeta, opinan que todas las islas del globo terrestre son originarias de dicha evolución geológica. Por cuanto a las Canarias las suponen desprendidas del continente africano, no solo por su sistema orográfico sino porque la continuación del Atlas, es decir, siguiendo una línea imaginaria desde el Cabo Guer hasta Gran Canaria, ésta pasaría por el Roque del Este, Lanzarote, Tenerife y la isla de El Hierro.

Otros estudios sobre la generación de la Tierra, apoyan la tesis de que

OPORTUNIDADES COMERCIALES

AGENT. COM.



Comercial

COMAS

COMISIONES
REPRESENTACIONES

Oficinas:

Plaza Cairasco, 1, Pral.
Apartado Correos, 250

JOSÉ COMAS QUESADA
AGENTE COMERCIAL COLEGIADO

Comercial Ayala

Dirección Postal: Luján Pérez, 8
Telegramas: AYACAZOR-Las Palmas
Teléfono, 2946
Puerto de La Luz

TOMAS ROCA BOSCH

Licenciado en Derecho
Agente Colegiado de la Propiedad Inmobiliaria
Canalejas, 16 Pral. - Teléfono, 5854
LAS PALMAS

SEBASTIAN DE LA FE Y CRUZ ALFARERIA

Macetas y Cazuelas
Viera y Claviño, 42 - Tel. 6012

FRANCISCO RODRIGUEZ SUAREZ

ALMACEN DE MERCANCIAS
Secretario Artillas 99-Tel. 2681 Puerto de la Luz

JUAN MONAGAS JIMENEZ

Agente Comercial Colegiado

Puertas articuladas, tubofares, de balles-
ta, de tela metálica y todo sistema.
Toldos con máquina de engrase y continuo.
Ascensores Seyra.
Cerrajería Artística.
Carpintería metálica.
Persiadas de madera de tablillas fijas.
Persianas de madera Umbralux de tabli-
llas basculantes.

San Nicolás, 4 - Telf. 5772
Apartado, 337
Las Palmas

Luis Morote, 40
Puerto de La Luz

Antonio Luis Toledo

Agente Comercial Colegiado

Blasco Ibáñez, 35 Tel. 2307
(Alcaravaneras)

«más allá de las columnas de Hércules» existía otro continente habitado —la Atlántida—, de ilustración elevada y acrisoladas virtudes, hundido en el seno de los mares como consecuencia de las contracciones de la corteza

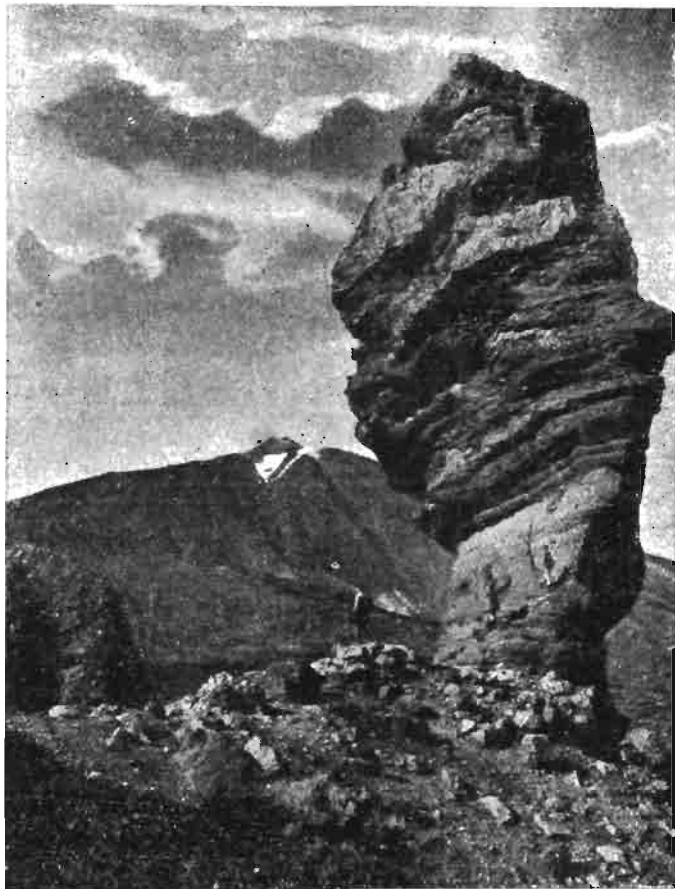

El Roque en el Círculo de las Cañadas

terrestre y siendo el Teide humeante testigo de la tremenda sacudida volcánica. Wilkins acepta la existencia de la Atlántida, pero imputa su desaparición al océano Pacífico, cuyas olas con empuje hacia oriente saltaron por los Andes de Centro América, barriendo la Atlántida, cuyos restos se encuentran hoy diseminados por el desierto de Sahara.

AGUA DE FIRGAS

DEPOSITOS:

General Franco, 42 (Las Palmas)
Fdo. Guanarteme, 86 (Guanarteme)

TELEFONOS:

8207-08 - 1675 - 5533 - 5966 - 5332

INDUSTRIAS «FERCAS-CANARIAS»

Fábrica de maletas y artículos de viaje

Distribuidores exclusivos

para Canarias, Africa Occidental y Guinea

RENDON Y RODAL

Oficinas: Luján Pérez, 2, 2.º, Departamento D y E
Puerto de La Luz

Más verosímil nos parece la atrevida hipótesis de Gaffarel de que las Antillas, las Canarias y las Azores, formaban un continente, hundido en las aguas después del período terciario, que sirvió de puente de comunicación con Africa y España; pues si bien puede quedar desmentida la existencia de esta inmensa isla por la profundidad de 6.000 metros a que se halla el fondo del océano entre los tres archipiélagos, el ilustre canario don Federico de Botella y de Hornos señala que en nuestra Península, hacia el extremo noroeste y sobre una longitud de más de 1.000 kilómetros, se presentan las orillas del mar accidentadas por altísimas escotaduras, como extensión fácil de determinar, no así en el desarrollo de sus costas tanto orientales como occidentales, donde la serie de terrenos sedimentarios han dejado siempre entrever la existencia de otras porciones de superficie terrestre, sin que esto sostenga que la Atlántida ocupara todo el área comprendida entre los archipiélagos citados. Por lo que afecta a Canarias, después de la convulsión geológica tuvo efecto la depresión que hoy cubren las aguas y que se atribuye al relieve actual de la superficie.

También sostiene la hipótesis el Sr. Botella que si a una profundidad de dos mil brazas se efectuara un entorpecimiento de su curso submarino, el continente americano limitaría con el canal de Bahama, por su parte oriental; las Antillas quedarían unidas con las Barbadas y Venezuelas; la Groenlandia, la Labrador, el Canadá y Terranova, quedarían unidas a la Islandia, la Escocia, Irlanda, Inglaterra y Francia; una gran península enlazaría las Azores con el continente boreal, y España se prolongaría hasta Canarias e islas de Cabo Verde, formando parte de Africa.

Otro ilustre canario, el Dr. Chil, opina que las Azores, Madera, Salvajes y Canarias, han surgido del fondo de los mares sufriendo posteriormente transformaciones, habiéndose formado las Canarias por la acción de la actividad volcánica y la erosión por el agua, tanto salada como dulce.

Pero de todas estas opiniones, recogidas y analizadas minuciosamente por Wangüemert en sus famosas «Consideraciones Históricas», en lo que hay identidad casi absoluta es con el criterio del profesor Jeannel, del Museo de Ciencias Naturales de París, coincidiendo con los más recientes estudios biológicos en que se ha comprobado la existencia de capas de bloque continental en el archipiélago, que después de la escisión del continente americano, antes unido a Africa, las islas Canarias, que también formaban parte de la vecina costa, se fueron desgajando por fraccionamientos sucesivos; siendo las primeras en desprenderse las del grupo occidental y las más recientes Lanzarote y Fuerteventura. Que Gran Canaria y El Hierro for-

PRODUCTOS ROOTES

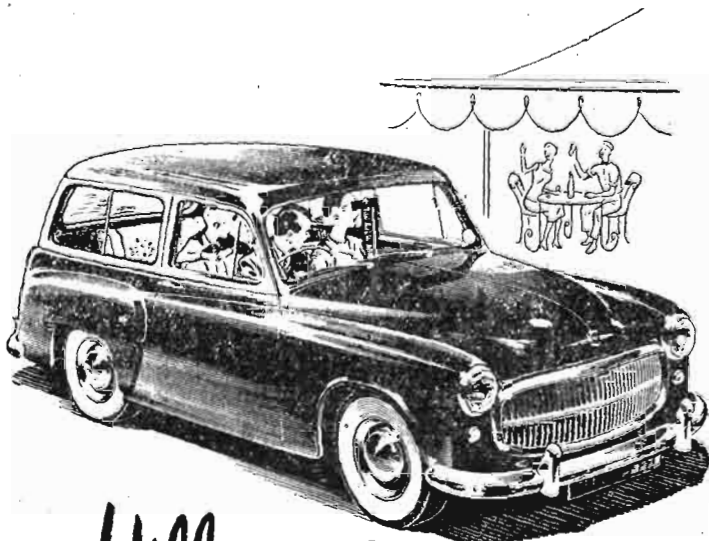

Hillman Husky

AUTOMOVILES:

HUMBER - HILLMAN - SUNBEAM - SINGER

CAMIONES:

COMMER - KARRIER

Distribuidor exclusivo:

JUAN DOMINGUEZ GUEDES

Buenos Aires, 4 - Esq. Eduardo

Dir. Telegráfica: DOGUE - Teléfono, 5737

Las Palmas de Gran Canaria

Los tabacos



Son...
¡¡ Magníficos!!

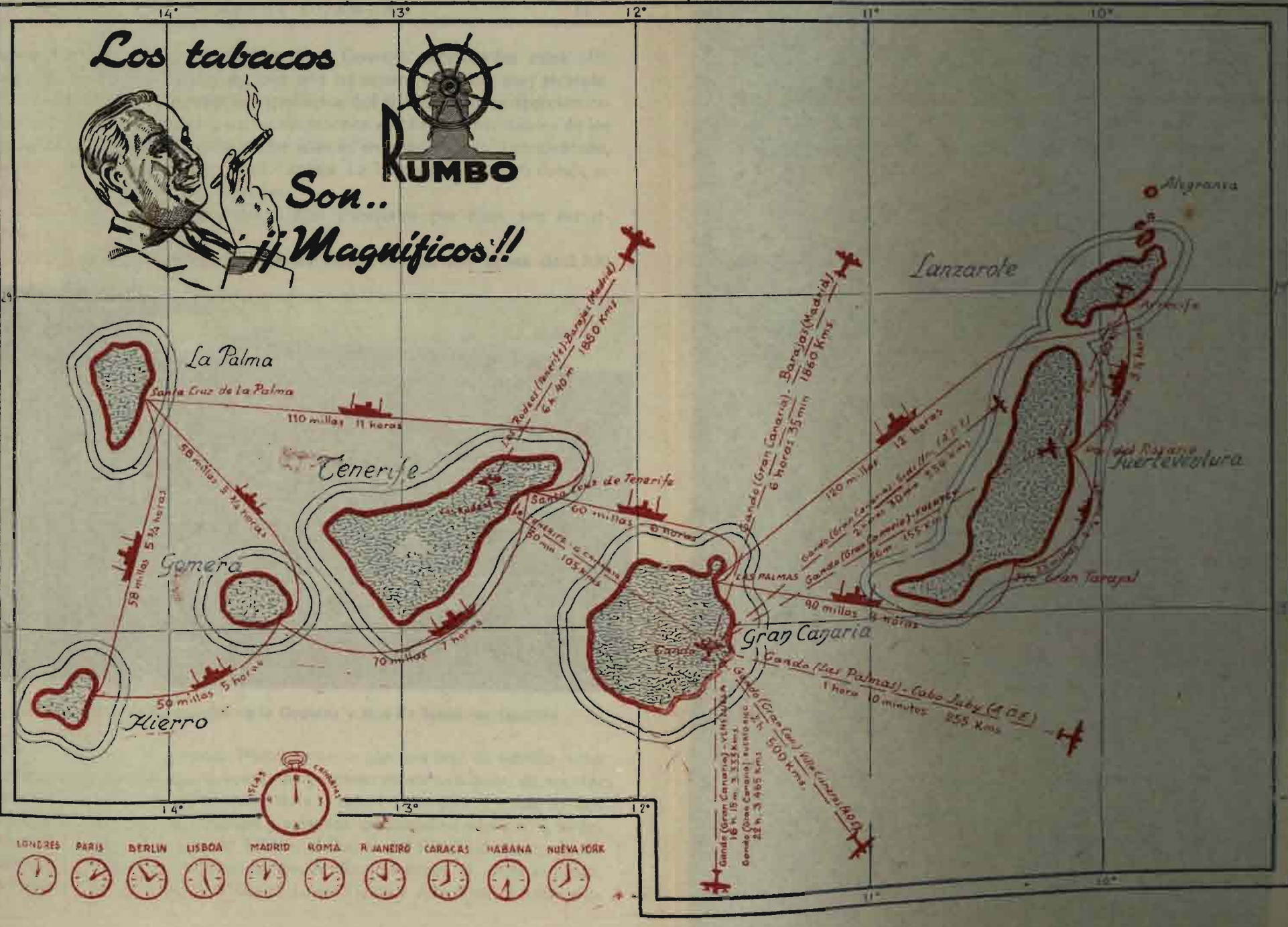

mañan una sola isla; así como Tenerife y Gomera, seccionadas estas últimas, por el estrecho brazo de mar que las separa, en época muy reciente.

En general, en la estructura geológica del archipiélago se aprecian capas de lava muy diversas, y en las erupciones volcánicas, inversiones de los productos expelidos. El suelo de las islas es muy montañoso y accidentado, principalmente de Tenerife, Gran Canaria, La Palma y El Hierro donde se levantan cimas de las más elevadas.

Las características geológicas más esenciales por islas, son los siguientes:

ISLA DE TENERIFE.—**El Pico de Teide**, alcanza una altura de 3.700



Vista del exuberante Valle de la Orotava y Pico de Teide, en Tenerife

metros sobre el nivel del mar. Perpétuamente con una capa de armiño como distinción a su prestancia, descansa magestuoso sobre una base de montañas de 495 kilómetros cuadrados. Hacia la mitad de su altura, a más de dos mil metros, la fuente del Almagre y arbustos medicinales; más arriba, codeados y las famosas «violetas del Teide»: el Roque del Peral; el círculo de las Cañadas, de 2.000 metros de diámetro, de donde emerge el augusto Cono; el Pílon de Azúcar; Montaña Blanca; Lomo Tieso y Alta Vista, a 3.000 me-

BAR LUGO

ESPECIALIDAD EN CAFE EXPRES
VINOS Y LICORES
TAPAS VARIADAS DE COCINA

León y Castillo, 203 (Paseo de Lugo)
Teléfono, 7566

BAR LAS NORIAS

Cocina Selecta

Vinos y licores de todas las marcas
Sagas ta, 6—Telf. 2346—Puerto de La Luz

BAR CANARIAS

Excelente café-Restaurante-Vinos y licores
Especialidad en tapas variadas
Princesa Guayamarine, 8-Tel. 2894-Puerto de La Luz

CASA

JUAN RAMOS

MERCANCIAS EN GENERAL

COMESTIBLES Y BAR

Especialidad en Tapas

Pamochamoso, 19

Teléfono, 5965

LAS PALMAS

BAR LA PELOTA

Especialidad en café, bebidas y tapas
variadas de cocina
La Pelota, 18 (frente cine Avellaneda) Las Palmas

BAR MARIANO

Cerveza fresquísima—Vinos españoles
Bebidas extranjeras
Explanada Muelle Puerto de La Luz

BAR CASTILLO

Bebidas nacionales y extranjeras

Castriello, 16—Las Palmas

BAR

BRISTOL

Bebidas nacionales y extranjeras

Explanada Muelle Grande

Teléfono, 1455

Puerto de La Luz

tros, refugio de turismo. Más arriba aún, el grandioso incensario: La Caldera, en el fondo de la Cumbre, con 35 metros de profundidad; exhalando por sus grietas columnas elipsoidales de vapores que trabajosamente se difuminan en el cielo.



Vista parcial de Tenerife

Son también prominentes los Azulejos, a 2.865 metros; Guajara, a 2.500; Chahorra, a 2.475; Izaña, a 2.360 —donde existe un observatorio— y Portillo, a 2.010 metros.

La forma de esta isla es casi triangular, con dirección nordeste, atravesada en su parte central por la precitada cordillera.

Hasta el siglo XVIII fueron frecuentes las erupciones volcánicas, algunas de ellas precedidas de temblores de tierra, como la del 24 de Diciembre de 1.704 que registró más de veinte en tres horas. Días más tarde otros fenómenos geológicos abrían más de treinta cráteres. En Mayo de 1.706 la lava de otra erupción, después de recorrer doce kilómetros, destruyó la población y el puerto de Garachico. En 1.798 se abrió otro cráter en la montaña de Chahorra, corriendo la lava durante tres meses, y, por último, a princi-

BODEGON «EL CAMELLO»

JEREMIAS LEMES GUTIERREZ

Exportador e importador de vinos
peninsulares y de Lanzarote

Secretario Artiles 48-Tlf. 2766-Puerto de La Luz

SKANDINAVISK-BAR**Bebidas nacionales y extranjeras**

Teléfono: 1579

CALLE ATINDANA

entrada muelle

Puerto de La Luz

BAR JUAN

Excelente café - Aperitivos

Cerveza fresquísima - Vinos y Licores

Albareda, 3—Puerto de La Luz

BAR DERVY
DORIS WILSON

BEBIDAS ESPAÑOLAS Y EXTRANJERAS

Explanada Muelle Grande

Puerto de La Luz

BAR «ISLA PICUDA»

Servicio esmerado

Molino de Viento, 29-Las Palmas

BODEGA - BAR

SINESIO GONZALEZ

Aperitivos, vinos y licores

Merced, 9—Telf. 22-69-12—Barcelona

BAR ARTESANO

EXQUISITO CAFE

VINOS Y LICORES

TAPAS VARIADAS DE COCINA

La Naval, 108 (esquina Gordillo)

Puerto de La Luz

«EL CANARIO»

VINOS LOS MEJORES

TAPAS EXQUISITAS

General Mola, 26

Las Palmas

prios del presente siglo, en Septiembre de 1.908, otras erupciones destruyeron muchas huertas y cultivos en la misma región de Chahorra, abriendo tres cráteres.

Sus puntas más notables son: de nordeste a sur, la de Anaga, del antiguo reino de Bencomo, que guarda en el espejo de su Laguna el poema de Tinguaro; la Güimar, con amplio puerto; la de Abona, erizada de basaltos; la llamada Roja, con la hermosa playa del Medano; la Rosca, al mediodía, donde se encuentran otras hermosas playas: las muy nombradas de Las Galletas y de los Cristianos. Siguiendo en dirección oeste, después de rebasar el puerto de Santiago, la más occidental, la Punta de Teno. Y de noroeste a nordeste, Buenavista, con su cono volcánico y Punta Hidalgo, dejando en el litoral septentrional, Garachico, con sus producciones de vid y nopal; el puerto de San Marcos, el Icod, con espléndida playa; el puerto de La Cruz; la Orotava, con su jardín de aclimatación de flora mundial; Tacóronte, de afamados vinos; y el pintoresco valle del Sauzal.

ISLA DE GRAN CANARIA.—De su forma casi circular de cofia de majá, sobresale al nordeste una peninsulita, a manera de tirabuzón rubio que los canarios bautizaron «Isleta». Es un promontorio de tipo volcánico que queda unido por una estrecha cinta —el istmo de Guanarteme— de ciento cuarenta metros de ancho. Su leyenda, de que nos ocupamos más adelante, dió origen al del Puerto y de la bahía de «La Luz». Y a sus pies se extienden las finísimas y doradas arenas de la famosísima playa de Las Canteras, en forma de concha.

Como una gran pirámide, cuya cima se eleva a 2.000 metros, una pintoresca cordillera señorea la isla de Gran Canaria. La sierra que la atraviesa de Norte a Sur, y que la fantasía de un poeta vió en ella «un océano petrificado», se denomina La Cumbre. De ella radia una verdadera araña de barrancos, entre los que son famosos por su caudal y paisajes cinematográficos, los de Guinguada, Telde, Guayadeque, Tirajana, Maspalomas, Tejeda, Agaete, Moya, Azuaje y Teror; que dan vida a sinuosos valles fertilísimos.

Las montañas más elevadas son: Los Pechos, a 1.951 metros; Pozo de la Nieve, a 1.910; El Nublo, a 1.862; —el Roque Nublo es un caprichoso monolito inaccesible de 60 metros de altura—; Saucillo, a 1.850 metros y Pan de Azúcar, a 1.405.

En la misma divisoria de aguas que separa las vertientes oriental y occidental, se emplaza un soberbio Albergue de Turismo, a todo confort, de forma arquitectónica y ornamentos canarios.

También esta isla conserva huellas de origen volcánico en la montaña

BAR HERMANOS TALAVERA

EXCELENTE CAFE - VINOS SELECCIONADOS
COCINA CANARIA

General Franco, 2 — Teléfono, 7582 — Las Palmas

BAR EXPRES

Vinos y Licores - Excelente cocina
Pelota, 11 — Telf. 7511 — Las Palmas

CAFE CUATRO ESQUINAS PEÑAS DE SANGAS

Yacaguare Puerto de La Luz

BAR KIOSCO DE LA MUSICA REUNION DE PEÑAS DE AJEDREZ

Parque de San Telmo — Telf. 7038
Las Palmas de Gran Canaria

BAR REFUGIO

Esmerada cocina
Comedor Particular
Bebidas nacionales y extranjeras
Sagasta 38 esq. Salvador Cuyás 12
Puerto de La Luz

BAR TEXAS

VINOS Y LICORES - TAPAS VARIADAS
BOCADILLOS - MERIENDAS
EXCELENTE CAFE

Pedro Infinito (Schamann)
LAS PALMAS

BAR «LA PARRA»

Especialidad en Tapas y Vinos
Angel Guimerá, 15 — Telf. 8730
LAS PALMAS

BAR TAURO

Carvezas y licores nacionales y extranjeros
Tapas selectas - Bocadillos - Meriendas
Excelente cocina - Economía y abundancia
León y Castillo, 413 - Telf. 1990 - Alcaravanas

Bazar Islas Canarias

Ultimas novedades
Objetos para regalos y
curiosidades - Confecciones

Telegramas: RUKGIDSONS
Teléfono, 2331
Juan Rejón, 95
Puerto de La Luz

de Jinámar y la Caldera de Bandama, curioso fenómeno geológico de 200 metros de profundidad y 1.000 metros de diámetro: es un cráter explosivo cerrado en todo su circuito, cuya lava recubre la vega del monte Lentiscal, donde se cosechan vinos de abolengo.

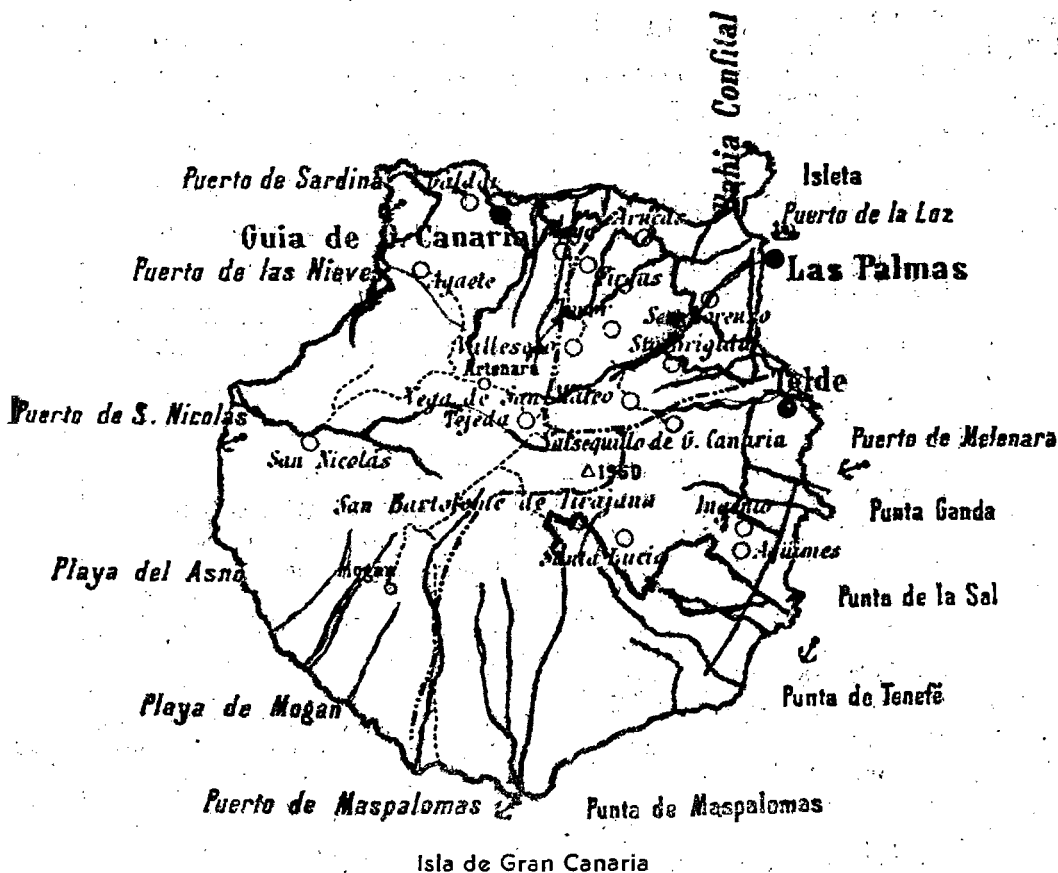

Goza esta isla de gran riqueza hidromineral.

Sus costas, en sucesivos contrastes ofrecen escarpaduras, ensenadas y playas. La ciudad de Las Palmas tiene la primacía en las playas: son cómodas y dilatadas, con finísima arena color oro viejo y abrigadas por montañas y rocas fonolíticas. Las más importantes son: Las Canteras, Alcaravaneiras y La Laja, en la ciudad, siendo la temperatura de sus aguas en invierno

ALMACENES

FLOR DE LÍBANO

Juan Rejón, 58 y 60—Puerto de La Luz

EMPORIUM

BAZAR

Bordados y calados del país, Tenerife y Madera
Altas novedades y fantasías
Juan Rejón 27 - Puerto de La Luz

BAZAR UNIVERSAL

JUGUETES - PERFUMES
Y ARTICULOS PARA REGALOS

Domingo J. Navarro, 25

Teléfono, 6666

LAS PALMAS

CASA METHARAM

La más antigua casa oriental en Canarias
Calados y bordados del país
Altas novedades

Triana, 31 - Tel. 5632 - Las Palmas

BAZAR SUAREZ

Perfumería-Tejidos-Calzados
Radios-Cocinas a gas
Ventas al contado y plazos

Princesa Guayarmina, 42

Puerto de La Luz

BAZAR ALVAREZ

Perfumeria - Novedades
Gran surtido de artículos americanos para regalo
Laboratorio Fotográfico
Parque Sta. Catalina - Teléfono. 2355
Puerto de La Luz

COMERCIO ESPAÑOL

CASA CHANO

Novedades - Artículos para regalo
Bordados y calados del país
Albareda, 66 - Telf. 2590
Puerto de La Luz

BAZAR ATLANTIC CITY

Especialidad en artículos de novedad para el hogar
Artículos de regalo, Perfumería, Radios, Discos,
Plásticos, etc.
NOVEDADES INTERNACIONALES
Teléfono, 6049-Viera y Clavijo 32-Las Palmas

BAZAR GLAMOUR

Torres, 6 - Las Palmas
El mejor regalo una
«SHEAFFERS SNORKEL»

Bazar del Parque

Artículos para regalos - Cristalería - 1 oza
Baterías de cocina - Coches cuna - Sillas
para niños - Artículos eléctricos, etc.

General Vives, 17

Parque Sta. Catalina

Teléfono, 1706

Puerto de La Luz

Grandes novedades en calzados y som-
breros para Caballeros, Señoras y Niños

Especialidad en Muñecas Andadoras - Bordados a mano - Resetas y Calados del País
Especialidad en Lanas para Caballeros y Abrigos para Señoras

ALBAREDA, 46

TELF. 2588

PUERTO DE LA LUZ

Casa Antonio Viera

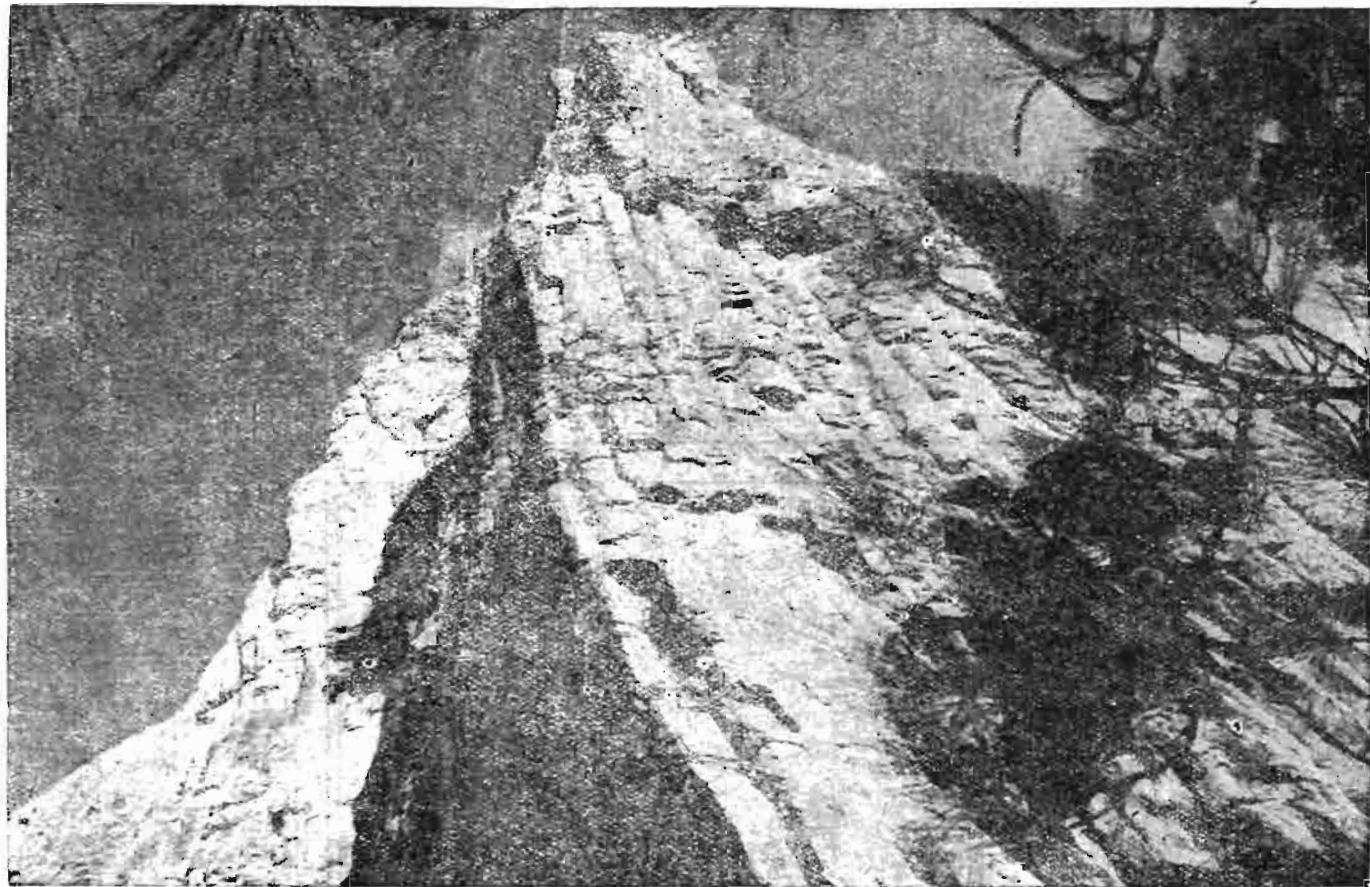

Impresionante vista de Pajonales

Bazar ATAMAN

Novedades y artículos de regalo
 Juan Rejón, 3 - Teléfono: 2449
 Puerto de La Luz

J. T. CHANRAI

Novedades - Artículos para regalos
 Telegramas: CHANRAI
 Triana, 54—Telfs. 5621 y 5090

Casa
Adriano

Novedades
artículos para viajeros
Muñecas. Artesanía.
Bordados y Calados
del país

La Naval, 239
 Puerto de La Luz

**BODEGAS
 HISPANAS**

Senador del Castillo-Olivares, 53

BODEGAS NIVARIA

Vinos selectos de mesa

Teléfono, 6735
 Jerónimo Falcón, 26
 LAS PALMAS

Sucedáneo de café
 1.ª calidad

La Aldeana

IRIS S. A.

TOSTADERO DE CAFE
 Tostado en aparatos ultramodernos

LO MEJOR EN CAFE

León y Castillo, 23 - Telf. 5333
 LAS PALMAS

**TOSTADERO DE CAFE
 EL CAÑON**

Marca registrada

RUPERTO R. HERNANDEZ

Juan Rejón, 28 - Tel. 1616
 Puerto de La Luz

superior a la del verano en la playa de San Sebastián. Más al sur de la isla, las de Melenara, Gando, Maspalomas, Santa Agueda y otras.



El Puerto de la Luz

El puerto de la Ciudad de Las Palmas, en la incomparable bahía de La Luz, es el primero de España y uno de los mejores del mundo.

ISLA DE LA PALMA.—Prueba testifical, magnífica y elocuente es esta isla para los que sustentan que las Canarias surgieron del fondo de los mares. Su estructura geológica parece que se presenta pura de toda metamorfosis, es decir, asociándonos a esta hipótesis, tal y como fué en su origen.

La Caldera de Ezero, maravillosa obra de la Naturaleza, es la depresión hacia el centro de un poderoso macizo montañoso que la rodea, producto de una erupción submarina de primer orden. Este cráter inmenso, uno de los mayores que se conocen, mide una profundidad de 2.257 pies, 11'2 kilómetros de diámetro y 17 kilómetros de círculo.

El sistema orográfico de la isla lo forman dos cadenas que arrancan del Norte, ocupando su parte central. Una de ellas se desliza en suave cordillera hacia la costa sudoeste; la otra, que sigue atravesando la isla en dirección Sur, tiene como remate distintos montes troncocónicos, vestigio de apagados volcanes.

En esta cadena principal están sus montañas más elevadas, que son: el Roque de los Muchachos, a 2.354 metros; Pico de La Cruz, a 2.350 y Cedro, a 1.941. Existen también otras alturas hacia la mitad de la cordillera: el Monte Cabrito, a 1.967 metros; los Picos de Tacande, a 1.415 y Borgoyo, a 2.000 metros. Estas alturas están casi siempre cubiertas de nieve, siendo

las más meridionales las llamadas Las Tablas, en que termina la cordillera. El Pico Bejenado, a 1.841 metros y la famosa Caldera conocida con los nombres de Eceró, la de La Palma y Taburiente, se hallan en el semicírculo que forman al norte las dos ramificaciones del sistema.

En la punta Fuencaliente, al mediodía de la isla, se abrió paso un volcán en el siglo XVII.

Y muy recientemente, en 1.949, una erupción en la Montaña de Duraznero, cuyas manifestaciones externas duraron 35 días —con un paréntesis de 4 días de pausa— vino a demostrar que no estaba dormido el vulcanismo canario: El día de San Juan, 24 de Junio, a las nueve de la mañana, un humilde pastorcillo huye despavorido con su paciente ganado de la Cumbre Vieja que se estremece en convulsiones sísmicas. Dos horas más tarde se abría una boca en la divisoria montañosa —1.826 m. de altitud— lanzando una violenta nube de humo negro, que se mantuvo indecisa durante diez días, hasta el seis de Julio que se abre una nueva boca lanzando al espacio una columna de gases a mayor presión, que alcanza verticalmente dos kilómetros; el día ocho del mismo mes, por una hendidura que se abre en el Llano del Banco —1.210 m. de altitud—, empieza la emisión de lava que corre durante dieciocho días. Las bocas superiores han reducido la presión. Las autoridades han evacuado el término Municipal del Paso. Los pinares se han incendiado. Mientras tanto, el día 12 se había abierto otra boca a unos cientos de metros de las anteriores, en Hoyo Negro, que estuvo lanzando bocanadas cuatro días. Al fin, el día 30 de Julio se abre una grieta con leve salida de lava sobre el término de Mazo. El 31 todo ha cesado.

Son numerosos sus barrancos, entre los que descolla el llamado de Las Angustias, habiéndose tendido puentes en su mayoría para facilidad de las comunicaciones.

Sus costas que perfilan una cuña orientada al mediodía, están formadas por altas escarpaduras y playas arenosas, muy limpias, en su perímetro casi completo; excepción de la zona oeste-norte en que aún se elevan más los escarpados; existiendo algunas ensenadas poco profundas.

La isla de La Palma es la primera del archipiélago en fragosidad, y la que sigue a Tenerife en prominencias. Su cima más elevada alcanza una altura de 8.500 pies sobre el nivel del océano; en considerable desproporción con el área de su base submarina.

En una amplia rada de la Capital de la isla se levanta el puerto de Santa Cruz de la Palma y una preciosa Avenida Marítima desde donde se contempla el Risco de la Concepción.

PRODUCTOS NUBLO

FABRICA DE CAMELOS
Elaboración de caramelos Alpes,
reellenos y grageas

Angel Guerra, 10
Teléfono, 8354
LAS PALMAS

FABRICA DE CAMELOS
Y CONSERVAS VEGETALES

MONSERRAT

Fernando Guanarteme, 170—Tfno. 2073
Puerto de La Luz

CAMELOS

BARLINS

TAURO, 102

Especialidad en caramelos reellenos y alpes, macizos y caramelos acidulados, grageas y peladillas

Puerto de La Luz

FABRICA DE CAMELOS

FAYCAN

Especialidad en caramelos reellenos y alpes, macizos y caramelos acidulados, Grageas y peladillas

La Naval, 7
Teléfono: 2531
Puerto de La Luz

TALLER
DE CARPINTERIA MECANICO
JOSE CARRERA HERNANDEZ

Fdo. Guanarteme, 36—Telf. 2659
Puerto de La Luz

ILDEFONSO HERNANDEZ PEREZ
TALLER DE CARPINTERIA

Paseo de San José, 63
LAS PALMAS

ISLA DE EL HIERRO.—La más occidental de las islas, tiene la forma de un trébol, cuyos tres salientes son Restinga, Punta del Norte y Orchilla, por donde pasaba el primer meridiano admitido por los geógrafos hasta el descubrimiento del Nuevo Mundo.

En el centro de la isla se levanta una gran meseta, rodeada de pendientes rápidas y montañosas, algo más suave hacia el norte. Su principal altura es el Pico de Malpaso, a 1.745



Bello exponente de la maravillosa visión de los paisajes

metros. Está rodeada de numerosos y profundos barrancos y es muy considerable su vegetación forestal.

Sus costas, muy acantiladas, están cercadas por islotes y numerosos escollos diseminados. En el noroeste existe el fondeadero o puerto de La Estaca, prolongación de la villa de Valverde.

ISLA DE FUERTEVENTURA.—Es la segunda del archipiélago en extensión; de configuración alargada, con la forma de un pez hermoso cuya cola constituye una pequeña península, llamada Jandía, unida por un istmo de una legua de ancho a la parte norte conocida con el nombre de Majorata.

No existen montañas elevadas, y azotada constantemente por los vientos del desierto de Sahara, carece de vegetación forestal.

En su litoral de Levante se abren los puertos de Gran Tarajal y del Rosario, este último con aeródromo, escala de turismo a Lanzarote.

LA ISLA DE LANZAROTE.—Es de configuración irregular y está atravesada en toda su extensión por una cadena de elevados montes, entre los que descolla Famara; Hacha Grande; Montaña Blanca; Montaña Roja y las montañas de Fuego, de constitución volcánica.

Su suelo en general es poco accidentado, ofreciendo grandes llanuras y dunas, y dilatadas extensiones recubiertas de lava de las frecuentes y te-

**TALLER
DE CARROCERIA
JUAN ESTARÁS MAYOR**

Suárez Naranjo, 54
Las Palmas

**Compañía Canaria
de Cereales, S. A.**

29 de Abril, 60
Teléfono, 1610
Puerto de La Luz

**JERONIMO GARCIA
PADRON**

Taller de Carrocería de
GUAGUAS

Aguadulce, 39
Las Palmas

**CERVEZA
«LA SALUD»**

Las Palmas de Gran Canaria

**Teatro
Hermanos Millares**
Local mejor ventilado de
la Isla

Playa de Las Canteras
Teléfono, 1935
Puerto de La Luz

González Brito

CAFÉ, CASA DE COMIDAS

Plaza del Mercado
Teléfono, 5456
Las Palmas

**TEATRO CINE DEL PUERTO, Albareda, 1
CINE CAIRASCO, San Justo, 1
CINE ATALAYA, Guía de Gran Canaria**

ribles erupciones producidas hasta principios del pasado siglo. Los volcanes principales son Corona, Yaiza y Tinajo.

En su costa oriental y como piedra preciosa de que presume la isla, se abre el alegre puerto de Arrecife, con aeródromo, grutas marinas, huertas y flores.

LA ISLA DE LA GOMERA.—Es de naturaleza volcánica, aunque sin huellas de recientes erupciones; y de configuración elipsoidal, elevándose hacia el centro donde presenta una gran meseta protegida al este por los montes Agando, con una altura de 1.800 metros y el Ojila, de 1.000 metros.



A la puesta del sol el marisco es llevado a la Ciudad, quedando en la playa y sobre la superficie purpúrea de las aguas, el eco de la «Isa» que enamora al crepúsculo.

En sus estribaciones se asientan fértiles valles surcados por profundos barrancos que originan corrientes impetuosas; siendo famoso el torrente de Arinuela. Existen también frondosos bosques y, en general, puede decirse que es muy rica en vegetación.

Sus costas, muy acantiladas presentan los salientes Punta de Aguto, Mahoma, Los Pesebres, Vejira, del Valle, Cabrito, San Cristóbal y los Farallones. Al norte numerosas rocas basálticas, en el lugar conocido por los Organos; y en todo el litoral varios puertos, ensenadas y bahías; siendo los más notables el de San Sebastián y Puerto de la Arena.

CINE CUYAS

El mejor local de mejor proyección y audición
En el mismo centro de la población

Teléfonos: 5426 y 7487

VIERA Y CLAVIJO

LAS PALMAS

EXCLUSIVAS CINEMATOGRAFICAS

MOLA

Telegramas: JAIMOLA Perdomo, 38
Apartado de Correos, 379 - Telef. 5994

CINES

AVENIDA-General Franco, 18

Teléfono, 5230

ROYAL-León y Castilla

Teléfono, 5147

AVELLANEDA-Mesa de León

Teléfono, 6199

CAPITOL-Tomás Morales

Teléfono, 8253

ASTORIA-Fdo. Guanarteme 40

Teléfono, 2213

VICTORIA-P. Guayrmina

Teléfono, 2174

VEGUETA-P. José de Sosa

Teléfono, 6757

P. RECREATIVO-Perdomo, 28

Teléfono, 5997

LAS PALMAS DE GRAN CANARIA

Cocinas gas butano
Cruce

Las mejores... Las de menos consumo..

Concesionario:

CRUZ GOMEZ

Las Palmas: Triana, 105—Telf. 5463

S. C. Tenerife: San José, 27—Telf. 1617

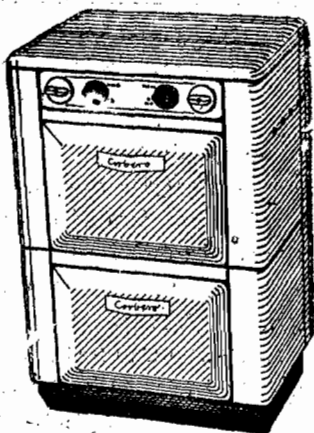

LAS ISLAS MENORES.—Conviene destacar: En Roque del Oeste, una considerable agrupación de rocas basálticas; Roque del Este, su picacho «El Campanario»; Alegranza, su «faro de Alegranza»; Graciosa, de naturaleza igual que Lanzarote; Montaña Clara, muy montañosa; y la Isla de Lobos, en cuyas aguas pescaban los primeros conquistadores «lobos marinos» aprovechando sus cueros para hacer calzados.

LA ISLA DE SAN BORONDON.—Nunca formó parte de la estructura geológica del archipiélago; existiendo solamente en la fantasía de los antiguos, consecuencia de un fenómeno de espejismo o nubes especulares.

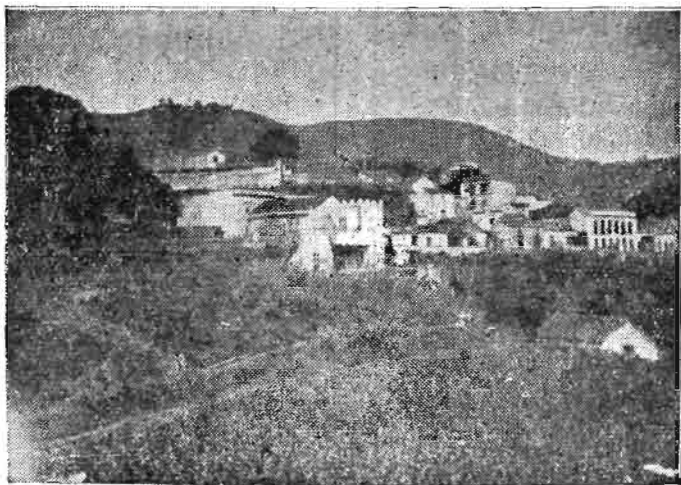

El caserío y el campo

ANDRES CABRERA DE LA COBA

COMERCIANTE EN GENERAL

Alcoholes - Aguardientes
Coloniales - Cereales, etc.

Dirección telegráfica: CACOPA

Teléfono: 5943

Triana, 100 - 102

LAS PALMAS

DOMINGO MARRERO LEMES

Ultramarinos - Proveedor de buques y venta de sobrantes de provisiones de buques

Calle Tenerife, 3 bajo—Telf. 1811

Dirección Telegráfica: MARLEMES

Puerto de La Luz

ALMACEN DE COMESTIBLES
BEBIDAS Y CERALES AL POR MAYOR**Juan Díaz Benítez, S. L.**

Dirección Telegráfica: DIAZNITE

Domingo J. Navarro, 10

Teléfono, 5659

LAS PALMAS

COMESTIBLES

**FRANCISCO GUERRA
BERTRANA**

Pelota, 13 y Perdomo, 32

Tel. 5366 Tel. 6668

LAS PALMAS

EL ENCANTOComestibles finos
Bebidas y aperitivos**ANTONIO DOMINGUEZ MONTESDEOCA**

D. J. Navarro, 42—Telf. 5730

LAS PALMAS

ULTRAMARINOS

DE

Telesforo Hernández

Peregrina, 1 (esq. Malteses)

Teléfono, 7486

Las Palmas

MIGUEL SUAREZ TRAUCACOMESTIBLES FINOS Y LICORES
EN GENERALOFFERING THE FINEST GROCERIES
AND ALL KINDS OF LIQUERS

León y Castillo, 116—Telf. 6399

LAS PALMAS

*Confitería***La Zagra**

HELADOS

SE RECIBEN ENCARGOS DE BODA

Ferrerías, 11—Telf. 2367

Puerto de La Luz

DATOS POLITICOS Y ADMINISTRATIVOS

División política.—El archipiélago canario constituye dos Provincias de España: La de Santa Cruz de Tenerife, que la forman las islas de Tenerife, La Palma, Gomera y Hierro; y la de Las Palmas, que comprende las islas de Gran Canaria, Lanzarote, Fuerteventura y las menores e islotes de Alegranza, Graciosa, Montaña Clara, Isla de Lobos, Roque del Oeste y Roque del Este.

La Provincia de Santa Cruz de Tenerife tiene una extensión superficial de 3.202 km.² y comprende los Partidos Judiciales de Granadilla de Abona, Icod, La Laguna, Los Llanos, La Orotava, San Sebastián de la Gomera, Santa Cruz de La Palma, Santa Cruz de Tenerife y Valverde. Estos nueve Partidos suman los cincuenta y cuatro Ayuntamientos siguientes: Adeje, Agulo, Alajero, Arafo, Arico, Arona, Barlovento, Breña Alta, Breña Baja, Buenavista, Candelaria, Fasnía, Frontera, Fuencaliente de La Palma, Garachico, Garafía, Granadilla de Abona, Guancha, Guía de Isora, Güimar, Hermigua, Icod, La Laguna, Los Llanos de Aridafnes, Matanza de Acentejo, Mazo, La Orotava, El Paso, Puerto de La Cruz, Puntagorda, Puntallana, Realejo Alto, Realejo Bajo, El Rosario, San Andrés y Sauces, San Juan de la Rambla, San Miguel, San Sebastián de la Gomera, Santa Cruz de La Palma, Santa Cruz de Tenerife, Santa Ursula, Santiago del Teide, Sauzal, Los Silos, Tacoronte, Tanque, Tazacorte, Tegueste, Tijaraje, Valverde, Valle Gran Rey, Vallehermoso, Victoria de Acentejo y Vilaflor.

La Provincia de Las Palmas tiene una extensión superficial de 4.040,54 km.², y comprende los Partidos Judiciales de Arrecife, Guía de Gran Canaria, Las Palmas de Gran Canaria, Puerto del Rosario y Telde. Estos cinco Partidos agrupan los treinta y cinco Municipios siguientes: Agaete, Agüimes, Antigua, Artenara, Arucas, Arrecife, Betancuria, Femés, Fingas, Gáldar, Guía de Gran Canaria, Haría, Ingenio, Mogán, Moya, La Oliva, Pájara, Las Palmas de Gran Canaria, Puerto del Rosario, San Bartolomé, San Bartolomé de Tirajana, San Nicolás, Santa Brígida, Santa Lucía, Teguiise, Tejeda, Telde, Teror, Tías, Tinajo, Tuíneje, Valsequillo de Gran Canaria, Valleseco, Vega de San Mateo y Yaiza.

La población de Canarias que, a principios del presente siglo contaba

El concentrado de tomates

Intercasa

*Ahorra tiempo y proporciona
comodidad*

Las Palmas de Gran Canaria

**ESCOBIO
S. A.**

Fábrica de conservas
y salazones de pescado

Armadores de buques de pesca

EXPORTADORES

La Caleta, 1

Teléfono, 2351

Telegramas: CONSERVAS

Claves: A. B. C. 6.^a Ed.
Particulares

Puerto de La Luz

JUAN OJEDA ALVAREZ
Consignatario

Albareda, 30—Telfs. 2176 y 2461
Puerto de La Luz

ANTONIO ARMAS CURBELO

Servicio de cabotaje entre las islas
General Vives, 36—Puerto de La Luz

AGENCIA MARITIMA MEDINA S. L.

CONSIGNATARIO DE BUQUES
AGENTE DE ADUANAS

Pedro del Castillo, 1
Teléfono, 1486
Puerto de La Luz

Andrés Perdomo Torres

CONSIGNATARIO DE BUQUES

Teléfonos:

Oficina: 2215—Su casa: 1676

Muelle Santa Catalina

**GUILLERMO OLSEN & CO.
LTD.**

CONSIGNATARIOS DE BUQUES

Albareda, 39—Telf. 2700
Puerto de La Luz

358.564 habitantes de hecho, ha seguido la siguiente línea ascendente:

1.910	crecimiento anual	2'4	%:	habitantes de hecho,	444.016
1.920	»	»	0'3	%:	» 457.663
1.930	»	»	2'1	%:	» 555.128
1.940	»	»	2'3	%:	» 680.294
1.950	»	»	1'7	%:	» 794.087

CUADRO SINOPTICO DE LA EXTENSION Y POBLACION POR ISLAS

ISLAS	Extensión km. cuad.	Población de derecho			Población de hecho		
		Varones	Hembras	Total	Varones	Hembras	Total
Tenerife	1.913'7	157.301	164.648	321.949	152.144	165.583	317.625
Gran Canaria	1.532'5	164.620	170.366	334.986	162.177	169.548	331.725
Fuerteventura	1.658'8	7.112	7.112	14.240	6.768	6.729	13.497
La Palma	663'4	32.566	34.659	67.225	29.708	24.101	63.909
Gomera	361'2	14.581	15.318	29.899	13.657	14.726	29.383
Lanzarote	805'7	14.865	15.120	29.985	15.369	15.382	20.751
Hierro	263'7	4.364	4.359	8.823	3.938	4.244	8.182
Graciosa	27'6						
Alegranza	10'0	13		13	13		13
Isla de Lobos	4'5						
Montañ. Clara	1'3						
Roque Oeste	0'03						
Roque Este	0'06						
TOTALES	7.242'5	395.425	411.582	807.020	383.761	410.313	794.087

Juan Bordes Claverie, S. L.

Consignatarios de Buques

Agentes de

NAVIERA PINILLOS, S. A. de Cádiz

CIE. GLE. TRANSATLANTIQUE de París

YBARRA Y CIA., S.A. de Sevilla

NAVIERA DE EXPORTACION AGRICOLA, S. A. de Madrid

CIA. TRANSOCEANICA ARGENTINA, S. R. L. de Buenos Aires

Telegramas: BORDES—Apartado de Correos, 71

Teléfonos: Oficinas, 5400—Particular, 5528—Muelle 1707

Consignataria Marítima Canaria, S. A.

Consignatarios de buques

✍

Eduardo Benot, 17 - Teléfonos: 2903 -4 -5

Dirección telegráfica: EPAL

PUERTO DE LA LUZ

RAYMOND R. YEOWARD

General Vives, 22 - Las Palmas de Gran Canaria

CONSIGNATARIO DE BUQUES

REPRESENTANTE DE LA CONOCIDA LINEA INGLESA

YEOWARD LINE LTD.

CUYO SERVICIO REGULAR DE MAGNIFICOS BUQUES FRUTEROS
ENTRE CANARIAS Y LIVERPOOL SE ESTABLECIO HACE MAS DE
SESENTA AÑOS

Telegramas: "YEOWARD LASPALMAS"

Teléfonos: 1505-1506

Distancia entre las islas e intervalos entre los puertos

GRAN CANARIA-TENERIFE: 30 millas. Desde el puerto de La Luz al de Santa Cruz de Tenerife, 60 millas; 6 horas en barco. En avión, desde Gando, en Gran Canaria a Los Rodeos, en Tenerife, 105 kilómetros; 30 minutos.

GRAN CANARIA-FUERTEVENTURA: 45 millas. Desde el puerto de La Luz al de Gran Tarajal, 90 millas; nueve horas en barco. Y al puerto del Rosario hacia el nordeste, 25 millas más; 2 horas y 30 minutos. En avión, desde Gando a Puerto del Rosario, 155 kilómetros.

GRAN CANARIA-LANZAROTE: 90 millas. Desde el puerto de La Luz al de Arrecife, 120 millas; 12 horas en barco. En avión, desde Gando con escala en Fuerteventura, 77 minutos de vuelo.

GRAN CANARIA-LA PALMA: 105 millas. En barco hay que hacer escala en Santa Cruz de Tenerife.

GRAN CANARIA-GOMERA: 63 millas. En barco hay que hacer escala en Santa Cruz de Tenerife.

GRAN CANARIA-EL HIERRO: 105 millas. En barco hay que hacer escala en Santa Cruz de Tenerife y Gomera.

TENERIFE-FUERTEVENTURA: 90 millas. En barco y en avión hay que hacer escala en Las Palmas de Gran Canaria.

TENERIFE-LANZAROTE: 117 millas. En barco y en avión hay que hacer escala en Las Palmas de Gran Canaria.

TENERIFE-GOMERA: 15 millas. Desde Santa Cruz de Tenerife a Gomera, en barco, 70 millas, 7 horas.

TENERIFE-EL HIERRO: 60 millas. Desde Santa Cruz de Tenerife, en barco, hay que hacer escala en Gomera.

FUERTEVENTURA-LANZAROTE: 6 millas. Desde el Puerto del Rosario a Arrecife, 35 millas, 3 horas y 30 minutos en barco. En avión, 60 kilómetros, 17 minutos.

FUERTEVENTURA-LA PALMA; 17 millas. En barco hay que hacer escala en Las Palmas de Gran Canaria y Santa Cruz de Tenerife.

FUERTEVENTURA-GOMERA: 138 millas. En barco hay que hacer escala en Las Palmas de Gran Canaria y Santa Cruz de Tenerife.

FUERTEVENTURA-EL HIERRO: 180 millas. En barco hay que hacer escala en Las Palmas de Gran Canaria, Santa Cruz de Tenerife y Gomera.

LANZAROTE-LA PALMA: 201 millas. En barco hay que hacer escala en Las Palmas de Gran Canaria y Santa Cruz de Tenerife.

Hldefonso Suárez Miranda
Contratista de Obras

Matías Padrón, 81—Teléfono, 5535
 LAS PALMAS

NICOLAS ACOSTA SANCHEZ

CONTRATISTA DE OBRAS
 EN GENERAL

Faro, 55 - Telf. 2105
 Puerto de La Luz

MIGUEL MEDINA CHIRINO

CONTRATISTA DE OBRAS

Castrillo, 48
 Teléfono, 8377
 LAS PALMAS

**CAMILO SANTANA
 JIMENEZ**

CONTRATISTA DE OBRAS

Osoio, 35
 Puerto de La Luz

**JUAN RAMIREZ
 MORALES**

CONTRATISTA DE OBRAS

Adargoma, 54
 Puerto de La Luz

EMILIO VEZA MACIAS

APAREJADOR-CONSTRUCTOR

Fuente, 2
 Teléfono, 8247
 LAS PALMAS

ENRIQUE SANCHEZ GARCIA

CONTRATISTA DE OBRAS
 EN GENERAL

Venegas, 36—Telf. 7154
 Las Palmas

LANZAROTE-GOMERA: 174 millas. En barco hay que hacer escala en Las Palmas de Gran Canaria y Santa Cruz de Tenerife.

LANZAROTE-EL HIERRO: 216 millas. En barco hay que hacer escala en Las Palmas de Gran Canaria y Santa Cruz de Tenerife.

LA PALMA-GOMERA: 30 millas. Desde el Puerto de Santa Cruz de La Palma a Gomera 58 millas, 5 horas y 45 minutos en barco.

LA PALMA-EL HIERRO: 36 millas. Desde el Puerto de Santa Cruz de La Palma a El Hierro, 58 millas, 5 horas y 45 minutos en barco.

GOMERA-EL HIERRO: 33 millas. En barco, 50 millas, 5 horas.

Otras distancias aéreas importantes, son:

GRAN CANARIA-GANDO a MADRID-BARAJAS, 1.860 kilómetros, 6 horas y 35 minutos.

SANTA CRUZ DE TENERIFE-LOS RODEOS a MADRID-BARAJAS, 1.880 kilómetros, 6 horas y 40 minutos.

GRAN CANARIA-GANDO a SIDI IFNI-A. O. E., 550 kilómetros, 2 horas y 30 minutos.

GRAN CANARIA-GANDO a CABO JUBY-A. O. E., 500 kilómetros, 2 horas.

GRAN CANARIA-GANDO a VENEZUELA, 3.333 kilómetros, 16 horas 15 minutos.

GRAN CANARIA-GANDO a PUERTO RICO, 3.465 kilómetros, 22 horas.

AGRICULTURA Y PRODUCCIONES

No obstante ser el suelo de las islas quebrado y montañoso y la sequedad de algunas tierras, existen dilatadas vegas, valles fertilísimos y bien cultivados y feraces extensiones de terreno que producen variedades en sucesivas e interminables cosechas, al amparo de su incomparable clima, excelente e imponderable.

Es la agricultura la piedra angular de la economía de Canarias, y después de abastecer su mercado interno, en toda su gama, sale al exterior, no solo para las provincias hermanas y los numerosos buques que arriban a sus puertos, sino a los mercados de Europa y América.

Una de las principales riquezas es el plátano, de producción constante en el decurso del año, que, juntamente con el tomate, son fuentes inagotables de divisas.

De abundantes cosechas son las patatas, cebollas, el trigo y el maíz

Chacineria

BRUNET



SAN BERNARDO, 21

CERDO FRESCO:

CHULETAS

ASADO

CARNE MAGRA

COSTILLAS

MANTECA, etc.

ESPECIALIDADES:

PATE DE FOIE GRAS

PASTEL DE CERDO

GALANTINA DE CERDO

GALANTINA DE POLLO

SALCHICHON DE LYON

JAMON COCIDO DE PARIS

FIAMBRES, SANDWICHS, etc.

Servicio especial para Hoteles, Bares y Restaurantes

**COMPRA VENTA
DE CHATARRA
Y TODA CLASE
DE METALES USADOS**

FRANCISCO ORTEGA EVORA

Tecén, 108

Teléfono, 2691

Puerto de La Luz

SICAL SOCIEDAD ANONIMA
Fábrica de Cerveza LA TROPICAL
Chocolates SICAL «EL ESCUDO»
Tostadero de Café

Canalejas, 5—Telf. 5441

Apartado, 274—Telegramas SICAL
LAS PALMAS

«LA CRIOLLA»

FABRICA DE CHOCOLATES
DE

MIGUEL VALIDO RODRIGUEZ

Paseo Madrid, 1 - Telf. 6147
Las Palmas de Gran Canaria

—de donde se obtiene el «gofio»—, cebada, centeno, garbanzos, guisantes, lentejas, judías, batatas, boniatos, habas, algarrobas, aceitunas, almendras, castañas, dátiles, altramuces y gran variedad de hortalizas.

Frutos de todas clases, desde el naranjo y el melocotón, el guindo y el limonero, hasta el aguacate y el papayo. Riquísima uva que hace famosos los vinos canarios de alta graduación, siendo apreciadísimos los de malvasía, vidueño y los del pueblo de Tacoronte, muy apropiados estos últimos para la mesa canaria.



El papayo, muy estimado para confitura

Plantas industriales, como la caña de azúcar, el tabaco, la pita, el heñequeñ, el ricino, el cafeto, el nopal con su importante producción de cochinilla —hoy en decadencia por la fuerte competencia química de la anilina—, algodón, algún lino, y gran variedad de plantas aromáticas y medicinales. También se produce seda, miel, cera y sal.

Grandes pinares y espesos bosques de cedros, cipreses, olmos, almecijas, laureles, hayas, algunos dragos y barbuzaños.

La cría de ganados es fecunda en general, siendo más abundante el vacuno, mular, caballo —muy estimado el de Lanzarote—, asnal, cabrío, lanar, de cerda, camellos, dromedarios y aves domésticas y de canto, de las que descolla el capirote (especie de ruiseñor) y el canario, cuya fama ha trascendido a todos los países. También es muy celebrado el carnero de las islas; y los quesos de Gran Canaria, son los mejores del mundo.

FABRICA DE CHOCOLATES

« MIAMI »

PRODUCTOS TITAN

Venegas, 13—Teléfono, 5942

LAS PALMAS

Churrería Canaria

CHOCOLATE - CAFE - REFRESCOS

Dr. Juan Padilla, 9

Las Palmas

CHURRERIA
HERMANOS
QUINTANA

CAFE

CHOCOLATERIA

DULCES

Angel Guimerá, 49

LAS PALMAS

BAR - CHURRERIA

«LA TORRE»

EMILIANO RODRIGUEZ NARANJO

Fdo. Guanarteme, 21—Telf. 2278

Puerto de La Luz

Café Emiliano

Teléfono, 7573

Mercado Las Palmas

CAFE MOKA

Churros-Helados-Pasteleria

Plaza Ing. M. Becerra, 6

Puerto de La Luz

Cafetería-Churrería LOS ANGELES

Especialidad CAFE DE AGAETE

Refrescos - Helados

Colmenares, 27-Tel. 7597-Las Palmas

Droguería La Cruz

Perfumería - Bazar

Material Eléctrico

Artículos de regalo y viajes

Juan Rejón, 31—Telf. 2184

Puerto de La Luz

La pesca a gran escala está industrializada y la que se recoge en los mares de las islas para el abastecimiento de sus mercados, es fresca, abundante y de riquísimo paladar, como son el cherne, corbina, bacalao y sardinas. Mariscos y moluscos.



Otra bella vista del campo

MINERIA

Existen ricos manantiales —isla de Gran Canaria— de aguas minero-medicinales: Los de Azuaje y Berrazales, de composición muy semejantes, son acidulas, ferruginosas y termales; diuréticas y estimulantes de las funciones hepática, pancreática e intestinal: indicadas en afecciones de la piel, del aparato genital femenino y naturaleza artrítica. «El Rincón», en la ciudad de Las Palmas, carbonatadas sódico-magnésicas, clorurado-silíceas; indicadas en afecciones hepáticas, renales, de aparato digestivo y de la piel. «Santa Catalina», también en la capital, clorurado sódico-magnésicas; útiles en dermatosis y trastornos de origen artrítico. San Roque, sulfatado carbonatado-magnésicas; útiles en afecciones del aparato digestivo y hepáticas principalmente. Y Teror y Firgas, aguas de mesa oligo-cremáticas, acidulas.

También hay que agregar en minería, canteras de piedra para fábrica y enlosado. Y las noticias publicadas por la prensa en fecha muy reciente, que dicen: «Existen en la isla de Lanzarote, minerales radioactivos o susceptibles de ser empleados para la obtención de energía atómica».

DROGUERIA BAZAR

LA PELOTA

Artículos de Limpieza
Plástico, Perfumería
Sosa Solvay. - Cáustica
Cloruro, Zotal, Flizt, etc.

Pelota, 18
Teléfono, 5221
Las Palmas

FABRICA DE EMBUTIDOS

NTRA. SRA. DE LOS REYES

Autorizada por la Dirección Gral. de
Sanidad con el número 1.259

Callejones, núm. 1
Las Palmas de Gran Canaria

ESPECIALIDADES

Chorizos
Extremenos
Becko
Mortadela
Salami
Especiales
Lomo
Salchichas

DULCERIA ALEMANA

Se admiten encargos para bodas
y bautizos

Especialidad en tartas

General Moia, 8 - Telf. 5820
LAS PALMAS

TOMAS LEON DUCHEMENT

INDUSTRIAL ELECTRICISTA
Montador especializado en electricidad general
y barcos

Talleres: Eduardo Benot, 15
Puerto de La Luz

PERDOMO

Material eléctrico - Artículos para regalos
Arena, 7 - Telf. 5083
LAS PALMAS

ESCUELA DE CONDUCTORES

AUTO - GESTION

Dr. Verneau Núm. 4
(Junto al Museo Canario)

LAS PALMAS

En el término de la Montaña de Fuego (Tinecheyde) se han realizado gran número de prospecciones, unos cuarenta y cinco kilómetros de calicatas o perforaciones, obteniéndose tres mil kilogramos de metales nobles (platino y su grupo) y minerales radioactivos.

También existen a flor de tierra importantes corrientes de energía termonuclear que ha permitido, en período de pruebas, la destilación de cuatro metros cúbicos de agua del mar, en un término de veinticuatro horas, a una temperatura de ciento cuarenta grados centígrados, utilizando una caldera de vapor en contacto con la tierra a una profundidad de cuarenta centímetros.

También existen arenas negras de origen vocánico, de sumo interés para la agricultura y que no necesitan de riego.

FAUNA Y FLORA

La Flora, de belleza salvaje, es tan exótica y variada como extraños y caprichosos son todos sus paisajes y comarcas de gran fuerza sugestiva.

Así nos presenta dilatadas vegas estilizadas de palmeras y pobladas de platanares que ofrecen su compacto racimo colgado de la planta madre. Feraces extensiones de tomates; cañas de azúcar y tabaco. Frutales de todas clases. Plantas aromáticas y medicinales que crecen y se desarrollan entre la flora herbácea indígena. Inmensos bosques de pinos, con magníficos ejemplares del centenario *Pinus Canariensis*. El drago milenario, de savia roja.

En la vasta llanura, también admiramos la esteparia y monstruosa flora del desierto, en apretado conjunto; rompiendo la uniformidad de los arbustos, los curiosos ejemplares de *Cardones*, de tallos tubulares; solos bajo un cielo de sol, desafiando la sequía; mirando a lo lejos, desde

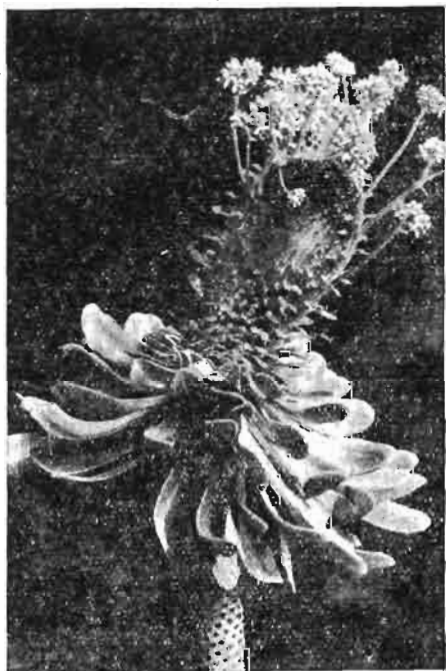

Berode

Auto-Escuela "ALPAS"

Enseñanza rápida conducir, Código de la Circulación, señales y demás requisitos
Para SEÑORAS y CABALLEROS disponemos de vehículos para prácticas y examen

FACILIDADES DE PAGO

Oficina: Ripoche, 18 (Trasera Parque Sta. Catalina)
Teléfono, 2318

NOTA: Para la enseñanza de las señoras, contamos con profesoras

ESCUELA DE CONDUCTORES

EULOGIO CAMPOS

Calle Faro, 13
Puerto de La Luz

Agencia Automovilista - Escuela de Conductores

ROQUE RAMOS, HERMANOS

Enseñanzas de Conducción, Traspasos, Matriculas, Reconocimientos y todo asunto relacionado con Automóviles
Canalejas, 17-Cebrián, 39-Telf. 5343

ESPEJOS Y CRISTALES FUENTES

Montevideo, 9—Telf. 2564
Puerto de La Luz

PEPSI-COLA DROPER

BEBIENDO

ALPA

beberá calidad...

DRINKING

ALPA

You will drink
quality.

sus alturas gigantescas, el tranquilo oasis sombreado por palmeras con su charco de superficie quieta en la que se miran las plantas acuaticas.

En las alturas, bosques de almendros; en los riscos, pastos nutritivos; y en las torrenteras, helechos y culantrillos medicinales.

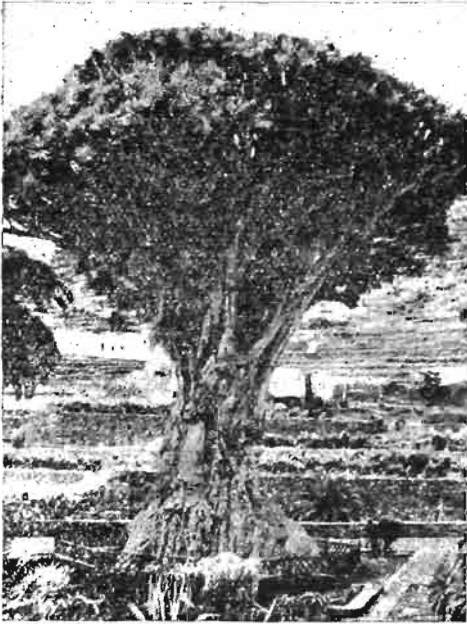

Drago

Vergeles en hoteles y case-ríos. Maravillosos jardines en las ciudades en constante renovación de flora de todos los países, jaloados con la peculiar isleña: el *Cactus* de especie variadísima.

Pero donde más se nota la climatología bienhechora por lo heterogéneo de su nomenclatura, es en las viviendas. No hay un patio, terraza, mirador, ventana o hueco, que no esté cuajado de plantas; y lo mismo ocurre con los interiores. La nota decorativa del gusto canario es la belleza de las flores. Hasta la casa más humilde tiene en sus tiestos de barro o de hoja de lata, el magestuoso *Anturio*, con vestidura ancha de un verde único y cuya aristocrática flor, de corola de cera roja, vive tres meses sobre su tallo garboso.

Es tan amplia la gama de estas plantas y tan extraordinaria la hermosura de cada una, que resulta imposible enumerarlas. Despertando además un vivo interés científico, el jardín de experimentación de Las Palmas de Gran Canaria y el de aclimatación de la Orotava, en Santa Cruz de Tenerife.

La fauna, después de conocer la paradisiaca flora, no puede presentarnos ninguna sorpresa.

En las islas Canarias jamás hubo fieras ni animales ponzoñosos; ni de su exuberante vegetación ha sabido regalarse la sabandija; ni la alimña asustó en los montes a los pequeños moradores cuadrúpedos.

En primer plano tenemos la cabra salvaje, de abultada ubre, cuya casta al domesticarse no perdió su cualidad productora. Le sigue el carnero, muy

Beba CLIPPER...

el refresco que gusta más

You must drink CLIPPER
The refreshment that everybody likes.

SODA-LIMON

AGUA DE MOYA

DEPOSITO:

Juncalillo, Puerto de La Luz

FABRICA:

Luján Pérez - Telf. 23 - Moya

Gran Canaria

ESPUMOSOS NUBLO

Fábrica de sifones y refrescos
 Concesionario de «SINALCO»

Fdo. Guanarteme, 8—Telf. 2003—Puerto de La Luz.

FELIPE ROQUE GONZALEZ

Exportador de frutos en general
 Pelayo, 57—Telfs. 1318 y 2308
 Puerto de La Luz

JUAN GUZI BALAGUÉ

Abonos y Productos Químicos
 Exportación e importación
 Gral. Vives, 18—Teléfono, 1805
 Puerto de La Luz

DOMINGO SALAS ARAYA

Importador-Exportador
 León y Castillo, 495—Telfs. 1447 y 2462
 Puerto de La Luz

famosos y el ganado vacuno, abundante y selecto. Los caballos son muy apreciados, especialmente los de la isla de Lanzarote, que rivalizan con los andaluces en fogosidad. Hay también buenos ejemplares de dromedarios y camellos. Y de mucha consideración también es el ganado mular, asnal y de cerda. La raza de los canes, abundante en un tiempo, está extinguida, criándose en la actualidad los de caza, donde se ha conseguido una sabia depuración. Abunda el conejo de monte y la liebre y las aves domésticas y de recreo; cultivándose la cría de gallos de pelea y la colomboyfila. Descuella entre las aves de canto, el *canario*, al que vamos a dedicarle preferente atención ya que su fama ha rebasado los ámbitos de la Patria y su especie expoliada y falsificada en todas partes del mundo.

Uno de los fines primordiales de la «Asociación de Canaricultores de Las Palmas», consignado en sus Estatutos fundacionales, es la conservación y propagación del canario silvestre o canario del monte, como vulgarmente se le llama en las islas.

Muchas historias se han escrito sobre este pajarito que en estado salvaje vive solamente en el archipiélago de las Canarias, en las islas de Madera y Porto Santo y en el archipiélago de las Azores.

En la nomenclatura ornitológica, lleva el nombre de Canario de Canarias, *SERINUS CANARIUS* (Linneo). Pertenece a la familia de los Fringíidos, orden de los pájaros.

El Dr. Carlos Belle, un alemán autor de una excelente Fauna Canariense publicada en 1.855 escribió: «Trescientos años hace que el canario domesticado abandonó su patria, pasando a ser cosmopolita. El hombre civilizado se apoderó de la especie para llevarla lejos; asocióla a su suerte, y llegó a modificarla de tal modo, que Linneo y Buffón pudieron engañarse hasta el punto de tomar por tipo de la especie el pájaro de color amarillo-oro

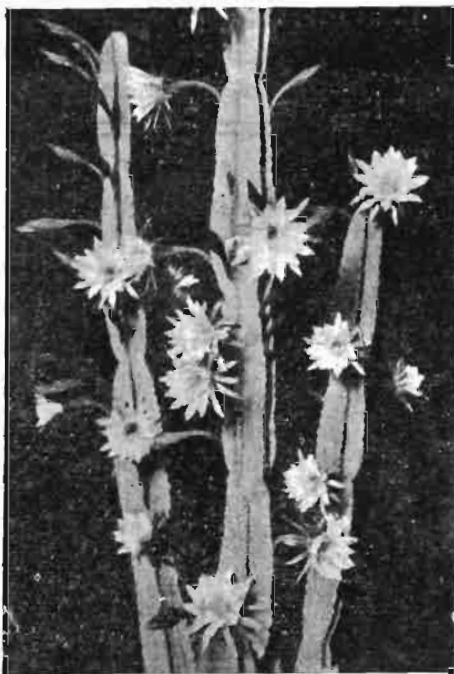

Cactus, en flor

Manuel Auyanet Pérez

EXPORTADOR DE FRUTOS

Teléfono, 5740

Telegramas: MAUYANET

Almacenes y Oficinas:

FRANCISCO GOURIÉ, 8

Las Palmas de Gran Canaria

**Agustín Manrique de Lara y Bravo
de Laguna**

EXPORTACION DE FRUTOS

Doctor Chil, 28

Las Palmas

**Cooperativa Agrícola del Norte
de Gran Canaria**
Cosecheros-Exportadores de Plátanos y Tomates



Teléfonos: 2251 y 1618

Telegramas: SINDICATO

Apartado, 179

LAS PALMAS DE GRAN CANARIA

General Vives, 88

PUERTO DE LA LUZ.

AGUSTIN PEÑATE ALVAREZ

EXPORT. - IMPORT.

Códigos: A. B. C. 5.^a y 6.^a Edición

Lieber's

Bentley's

Teléfono: 1962 - Telegramas: RIVALO

General Vives, 16

Las Palmas de Gran Canaria

ANTONIO BENITEZ GALINDO

Cosechero Exportador

Oficinas: Isla de Cuba, 14

Teléfono, 1703

Puerto de La Luz

que todos conocemos, sin fijarse en la especie madre de plumaje verdoso, que se ha conservado invariable».

Los canarios aparecieron «oficialmente» en 1.404 en la corte del Rey de Castilla Enrique III, y en las casas de los nobles del país, llevados por Juan de Bethencourt, conquistador de la isla de Lanzarote, como obsequio al soberano y su corte. Desde antes de la conquista muchos insulares (guan-ches) poseían en sus habitaciones primitivas canarios cautivos, encerrados en pequeñas jaulas hechas de tiras de caña finamente trenzadas. Este extremo pudo ser comprobado por los viajeros que visitaron las islas a raíz de la conquista.

A poco de la fecha anteriormente señalada apareció el Canario en Portugal llevado por un sabio, amante de las cosas de la Naturaleza, un príncipe portugués denominado Enrique el Navegante, que exploró las Azores, descubrió la Madera y visitó una parte de la costa occidental de Africa.



Selecto ganado vacuno

El conquistador de Lanzarote fué también el introductor de los canarios en Francia, cuando se retiró definitivamente a este país en 1.406, canarios que ofreció a la reina Isabel de Baviera, esposa de Carlos VI.

En el siglo XVI fue el canario introducido en Inglaterra o, para ser más exactos, digamos que por esta época se comenzó a hablar de él. Tuvo como principio importaciones de pájaros procedentes de los Países Bajos y de Flandes. Durante la ocupación española, y sobre todo durante la regencia del Duque de Alba, hacia 1.565, un gran número de Flamencos se expatriaron hacia Inglaterra y, entre su pobre equipaje, muchos llevaron sus canarios, pequeños compañeros familiares.

FRUTOS CANARIOS S. L.

EXPORTADORES - IMPORTADORES

Aptmo. n.º 105

EDIFICIO DE LA JUNTA DE OBRAS DEL PUERTO

Explanada Tomás Morales



PUERTO DE LA LUZ

Oscar Sánchez Herrera

COSECHERO - EXPORTADOR

DE

TOMATES Y PATATAS

León y Castillo, 288 - Tel. 5583 - Dir. Teleg. Mayormates

LAS PALMAS

Exportadores de Tomates, patatas y frutos del país

“IECSA”

Albareda, 37 - Teléfonos, 1909 y 2383



PUERTO DE LA LUZ

La segunda vía por donde el canario llegó a Inglaterra, fué la importación directa de su país de origen o aún de España donde ya existían en cautividad. Inglaterra ha sido siempre una nación esencialmente marítima y sus barcos han surcado todos los mares por lo que no tiene nada de extraño que los marinos de aquella época introdujesen canarios silvestres en su país.

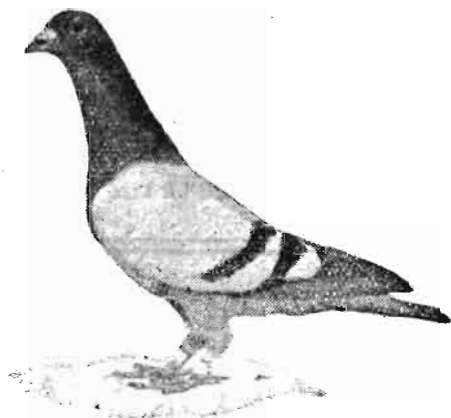

Paloma mensajera

Hacia la misma época, el Canario salvaje fué introducido igualmente en la Europa Central, pasando por Italia del Norte. Estos pájaros llegaban por Livorna, pero más a menudo por Génova, uno de los puertos más importantes del Mediterráneo.

Un día —esto pasaba en el siglo XVI— un navío procedente de España naufragó en el golfo de Génova. Una cantidad grande de canarios encerrados en cajas de madera formaba parte del cargamento. La tripulación se apresuró a soltarlos y los pájaros volaron hacia la tierra más próxima, la Isla de Elba, en la cual podían perfectamente vivir y hasta reproducirse. La caza despiadada de los habitantes de la Isla los exterminó. Este episodio lo cuenta Pedro Olina en un pequeño tratado sobre los pájaros, impreso en Roma en 1.622.

De Italia, buen número de Canarios importados de las islas Canarias y de España, así como pajaritos nacidos en los criaderos del país, partieron para Suiza, Alemania y también los Países Bajos. Con el tiempo, la cría de estos pájaros se intensificó y el comercio del Canario silvestre se acabó, falto de compradores. El pájaro de las Islas Atlánti-

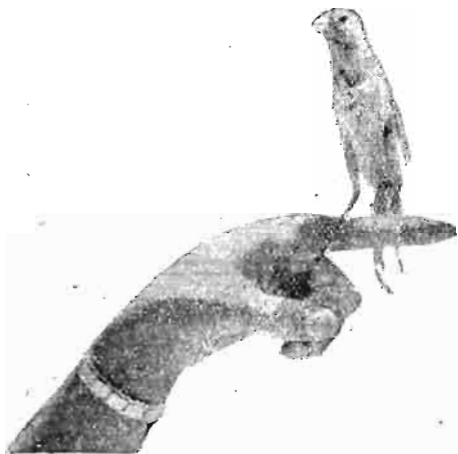

Canario Bessu Belga color amarillo claro (melado). El pajarito no se siente cautivo en el trapecio de la bella mano de una guanchinesa.

Eduardo E. Martín

Mercancías en general
 Importación y exportación
 Doctor Grau Bassas, 44 y 65
 Teléfono, 2492
 Puerto de La Luz

CESAR MUÑOZ CABRERA

Importador de paja de pimiento y empaque
 Exportador de tomates, plátanos
 y demás productos del país
 Telegramas: MUZCA-LAS PALMAS
 Oficinas: LEON TOLSTOY, 4 y 6
 PUERTO DE LA LUZ

**Juan Sánchez
S. A.**

Comercio Mayorista
 Importador - Exportador
 Sagasta. 122 - Tels. 1442 - 2941
 —
 PUERTO DE LA LUZ

**HIJOS DE DIEGO
BETANCOR S. A.**

Exportadores - Importadores
 Plátanos, tomates y patatas
 Bernardo de la Torre, 74 y 76
 Teléfonos, 1510-1511 y 1512
 —
 Las Palmas de Gran Canaria

**Antonio González
Marrero**

FRUTOS DE CANARIAS
 Direcciones:
 Telegráfica: PALMITAL - Las Palmas
 Postal: Suárez Naranjo, 40
 Telefónicas: 6635-5504
 Las Palmas de Gran Canaria

**Bernardo
Suárez Talavera**

(Suc. de Suárez & Medina)
 EXPORTADOR DE FRUTOS
 Dirección Telegráfica: FRUTERO-LAS PALMAS
 Buenos Aires, 22 - Apartado, 134
 Las Palmas de Gran Canaria

cas no es ahora sino la cepa de esta numerosa descendencia, extendida por toda Europa.

En el siglo XVII el Canario, que todos admiran y buscan, es bien conocido en Europa. Ha sufrido ya numerosas modificaciones en el color de su plumaje; se observa esto con sorpresa, y se habla mucho de ello sin poder encontrar al fenómeno una explicación lógica. Se sabe hoy que esto es consecuencia de mutaciones que, bruscamente, cambian toda la coloración de un plumaje. Pero la mutación no provoca siempre una variación total; a menudo no se producen sino ligeros cambios, que son las primicias de una mutación más acentuada, o total, en la descendencia. Aparte de algunos sujetos en los que el color se encuentra enteramente modificado, la transformación se realiza en casi todos poco a poco, es decir por escalas. Se llaman estas mutaciones «variaciones continuas».

La aparición del canario amarillo fué el golpe de gracia para el canario silvestre cuyo comercio tuvo monopolizado España durante varios siglos.

Este Canario silvestre, cuyo número ha disminuído bastante, es el que trata de conservar y propagar la «Asociación de Canaricultores de Las Palmas», poniendo en esta obra todo el cariño que la misma exija y solicitando los apoyos necesarios de las Autoridades y Corporaciones públicas para llevarla a buen fin y sin que exista el menor peligro de extinción de la especie.

El canario salvaje se alimenta sobre todo, sino exclusivamente, de sustancias vegetales, de granos pequeños, de hojillas tiernas, frutos jugosos, y particularmente higos. Al principio de su cautividad el canario silvestre es bastante frágil y muchos se dejan morir de hambre. Para evitarlo es conveniente que su alimentación no sea exclusivamente de granos (alpiste) sino también de frutas hasta que se observe que mondan perfectamente el grano en cuyo momento no habrá inconveniente en suprimirles totalmente la fruta.

EL SALON DE LOS PÁJAROS

EN EL PUEBLO CANARIO

Las Palmas de Gran Canaria

Exposición permanente y venta
de Pájaros de todas clases del
país y exóticos.

Canarios comunes y de razas se-
lectas con garantía de sexo.

PRECIOS FIJOS

**Servicio a domicilio y a bordo de los
barcos de turismo.**

SIEMPRE NOVEDADES

Rafael M.^o Suárez Medina

Cosechero Exportador

Playa de Las Canteras, 28

Direc. Teleg.: Medinasua - Telfs.: 1484 y 2120

Las Palmas de Gran Canaria

Islas Canarias

MICHAEL COUZI
EXPORTACION - IMPORTACION

Cable: «MICOUZI»

MESA DE LEON, 5 — TELEFONO: 6291

LAS PALMAS DE GRAN CANARIA

Nicolás Rodríguez Rodríguez

Cosechero Exportador

Venegas, 1 - Teléfono, 5059

LAS PALMAS

Para el canario doméstico, lo mismo el verde que el amarillo, y siempre que se trate de canarios comunes, el mejor alimento es una mezcla de granos, en la siguiente proporción: $\frac{9}{10}$ 3 partes de mijo; dos partes de alpiste, una de cada una de las semillas siguientes: navina, cañamones, colza, linaza y harina de avena, y por último media parte de semilla de lechuga blanca.

Al mismo tiempo que los granos hace falta dar a los pájaros un poco de verdura, siempre muy fresca pero no mojada, principalmente una hoja de lechuga o un mechón de pamplina. Esta última verdura, que en nuestra Isla se le llama «quemones», bien granada es indispensable en la cría de los jóvenes.

Las razas de canto, de posición y de color requieren otra alimentación; pero ello no es objeto de este trabajo.



Exportaciones Agrícolas (Canarias) S. L.

EXPORTACION DE FRUTOS DEL PAIS

Explanada Tomás Quevedo

Departamento, 303

Apartado de Correos, 300

Teléfono, 2565

Telegramas: ALRAVA

Puerto de La Luz

**African and Eastern
(Spain) Limited**

Importaciones-Exportaciones

Muelle Las Palmas, 6

Telf. 6662—Teleg. BONANZA

Las Palmas

Walther Sauermann

IMPORTACION-EXPORTACION

CONSIGNATARIO DE BUQUES

Agente para Canarias

de automóviles B M W

Albareda, 45

Teléfono, 2025

Puerto de La Luz

**DIEGO LEON
ÁLVAREZ**

Cosechero Exportador

de tomates, patatas y demás

frutos del país

Suárez Naranjo, 17

Teléfono, 7648

Telegráfica: DIELEON

Las Palmas

DIEGO OJEDA ALVAREZ

Cosechero exportador de frutos

Espíritu Santo, 3

Teléfonos:

Particular, 23 - Tafira

Oficinas, 8360 - Las Palmas

**COMUNIDAD
TAURO**

Exportación de Tomates

Ripoche, 8

Puerto de La Luz

SINTESIS HISTORICA

La primera noticia histórica que del archipiélago Canario se tiene es imprecisamente conocida, pero puede sentarse la base de que fueron visitadas por embarcaciones fenicias, aportando dicho motivo a los poemas homéricos razón para situar en ellas los campos Eliseos. «Alizuth» voz de origen hebreo que, comunicada a los griegos, se convierte en «Elysium» —Paraiso que está en lo último de la tierra, respirando los aires del océano por todas partes—. Siendo verosímil que los hebreos tuvieran conocimiento de estas tierras, puesto que los esenos —secta de judíos, austeros y contemplativos—, establecían el Paraiso en unas islas acariciadas por el suave céfiro del Océano occidental.

Al situar la tradición los Campos Eliseos en estas islas, poetas y filósofos las llamaron también, por extensión del epíteto, Afortunadas, Felices y Morada de Bienaventurados. También los árabes llamaron a las Canarias, Al Jacir Al Kaledat —Islas Afortunadas—.

Hasta la época de la conquista estas islas siguieron siendo conocidas por Afortunadas, pero en dicho tiempo toman el nombre genérico de Canarias, que era el ya afamado de esta isla, tildada de Grande por los conquistadores a la vista del valor indómito de sus defensores que sucesivas veces los batieron. Siendo así que pudiera decirse no fué tomada por las armas, sino conquistada por la Fe y la diplomacia de su Guanarteme Tenesor Semidán y los caudillos de la Corona de Castilla; tomando gran parte en ello el Obispo Don Juan de Frías.

«Canis» en lengua romana es la etimología del vocablo Canaria, nombre que puso a la isla, Juba, Rey de Mauritania que, amante de las ciencias y de la geografía tuvo especial interés en el reconocimiento de las islas organizando varias exploraciones y recogiendo de dichos informes expedicionarios las características más esenciales de cada una, para diferenciarlas o nombrarlas; siendo estos nombres los primeros empleados al hablarse de cada una particularmente, y que fueron recogidos para la historia, de las memorias de Juba, por el autorizado escritor Plinio, de la siguiente forma:

Que la primera de las Afortunadas se llamaba Ombrios, donde no había vestigio de edificación y si una gran laguna en los montes, y muchas féculas, unas de color oscuro, que daban agua amarga y las otras más blancas, que daban un jugo muy rico al paladar.

Ferretería-Armería BARBER

Calle Pelota, 7 - Armas, 7
Teléfonos, 7985 - 5921
Telegramas: DROBARBER

EL COMPAS S. L.

PINTURAS - BARNICES
FERRETERIA EN GENERAL
Juan Rejón, 6 - Teléfono, 1508
Puerto de La Luz

ALMACENES

**EL
CASTILLO**

EFFECTOS NAVALES Y FERRETERIA

Juan Rejón, 65 - Teléfono, 2268

Talegramas: EL CASTILLO

Puerto de La Luz

Las Palmas de Gran Canaria

José Macías Martín

FERRETERIA

Juan Rejón, 16

PUERTO DE LA LUZ

FERRETERIA

LAS COLUMNAS

Petra Acosta Vd. de Suárez e Hijos
Triana, 104 - Tel. 5401

FERRETERIA EN GENERAL

Loza Sanitaria, e instrumentos
de cuerda

"ALCORDE"

JOSE MEDINA JEREZ

FERRETERIA, EFECTOS NAVALES
Y CORDELERIA

Juan Rejón. 109

Teléfono, 2476

Puerto de La Luz



Las Palmas de Gran Canaria

COMERCIAL CANARIO AFRICANA

C O C A N A

Ferretería - Metales - Arcas de
Caudales - Mercancías en General

Bravo Murillo 15

Dirección Telegráfica: COCANA

Apartado de Correos: 350

Teléfono. 6223 - LAS PALMAS

Otra isla se llamaba Junonia, en la que había un castillo de piedra; y en sus inmediaciones otra isla más pequeña del mismo nombre.

Después estaba la isla Capraria, donde había muchos lagartos grandes. Frente a ésta, Nivaria, llamada así por su continua nieve y niebla. Y a corta distancia la isla de Canaria, donde había multitud de perros de extraño tamaño, de los que llevaron dos ejemplares y gran abundancia de palmeras, pinos y variedad de plantas y aves.

La existencia de los mastines fué confirmada a principios de 1.403 por los cronistas que acompañaban a Juan de Bethencourt, capellanes Bontier y Le Verrier, que dejaron consignado en su diario «había en la isla ciertos perros salvajes, semejantes a lobos, aunque más pequeños». Y otro historiador señala que los antiguos canarios comían habitualmente «carne de perro castrado» y leche de cabras.

Después de este sabio Rey de la Mauritania que solo nombra seis islas, Marcelo, hace mención de diez: siete consagradas a Proserpina y tres a Plutón, Amón y Neptuno. Y en la Bula de erección de estas islas en Principado, por el Papa Clemente VI, se hace mención también de diez: Canaria, Ningaria, Pluviaria, Capraria, Junonia, Embronia, Atlántida, Hespérides, Cernet y Gorgones.

De todos estos nombres, solo ha conservado la tradición el de *Canaria* hoy Gran Canaria. Las demás islas fueron denominadas conforme se iban conociendo por las naciones europeas. Así, en el orden cronológico de conquista, Lanzarote parece que debe su nombre a un castillo que construyó en la isla, el francés Lancelote Maloyssel, que la visitó o recorrió antes que Juan de Bethencourt, el que ya encontró dicho castillo, desmantelado.

Fuerteventura, fué conocida en un principio por Erbaria «por el mucho hierbaje que en sus prados abundaba» creyéndose que en tiempo de la conquista se le diera por los franceses el nombre actual, por «las fortalezas del país y aventuras»; pues pudieron apreciar que los primitivos habían sostenido guerras entre sí, dividiendo la isla en dos partes y levantando castillos, con enormes piedras, que llamaron «los más fuertes del mundo».

El nombre de la Gomera queda sujeto a muchas conjeturas, creyéndose ya se llamaba así cuando fué conocida por los primeros europeos. Algunos lo atribuyen a que en dicha isla abundaba la almáciga, árboles que dan mucha copia de goma.

El Hierro casi puede afirmarse que debe su origen a la abundancia de materia ferruginosa en la isla; siendo llamada por los descubridores franceses «La Isla de Fer».

SANTIAGO TRUJILLO Y Cía. S. R. C.

FERRETERIA

EL MARTILLOArtículos de Ferretería en general
y material de construcción

Triana, 80

Teléfono, 5212

Las Palmas de G. C.

FUNERARIA

DE

JUAN S. LOPEZ

León y Castillo 82 - Erg. Plaza de la Feria

Teléfono, 5741

LAS PALMAS

TALLER DE GALVANOTECNIA

Baños de Cromo-Níquel-Plata-Oro Estafío

Zinc-Latón-Cobre y Pavonado

García de San Román

Travieso, 12—Telf. 7124

Las Palmas

PEDRO DAVILA RODRIGUEZConfección de toda clase
de fuegos de artificio

Fernando Guanarteme, 107

Puerto de La Luz

GESTORIA HISPANA**PEDRO GOMEZ BOSCH**

Licenciado en Derecho

Gestor Administrativo

Agente para Préstamos del Banco Hipo-
otecario de España

General Vives, 42-1.º—Teléfono, 3141

Puerto de La Luz

FUNERARIA CASTELLANO

Julián Romero Briones, 24

(San José)

Teléfono, 5924

Las Palmas de Gran Canaria

CARLOS DE ABREU CABRERA

Gestor Administrativo Colegiado

Doctor Juan Padilla, 4

Apartado de Correos, 402

Teléfono, 5588

**Gestión de toda clase de asuntos
Hacienda y demás organismos públicos**

La Palma, es corrupción de Planaria, nombre con que la designa Plinio, al hablar de las Afortunadas; y efectivamente dicha isla ofrece esta perspectiva desde el mar, que da idea de una dilatada planicie o valle llano.

Y Tenerife, la última isla conquistada, puede dividirse dicho vocablo en dos dicciones: Tener - Yfe, que significaba, nieve y monte alto. Este nombre vino a sustituir el tenebroso de Isla del Infierno, con que era conocida en todo el mundo —después del apuntado Nivaria—; coincidiendo con la palabra guanche «Echeyde» —infierno—, como la llamaban los aborígenes.



El Teide nevado

GESTORIA LABOR

La oficina del automovilista
(Título registrado)

Todos los trámites del transporte,
del automóvil y del conductor
Colmenares, 21—Telf. 6334
Las Palmas

Juan Bravo de Laguna Navarro

Gestor Administrativo

Buenos Aires, 17
Las Palmas de Gran Canaria

**Pollitos
hembras y
machos
de un día**

Huevos para
incubar

RAZAS:

Rhode Island
Leghorn Blanca
Prat Leonada y
Castellana negra



GRANJA

EL PILAR

SIMANCAS, 80 TL. 2541

Francisco Gómez Socorro

Fábrica
de harinas
sintéticas
y alimenticias

Farnesio, 35
Las Palmas

Harinera Canaria, S. L.

« H A R I C A N A »

FABRICA DE HARINAS DE ALTA MOLIENDA,

POR CILINDROS SISTEMA «GOÑI»

LA DE MAS CAPACIDAD DEL ARCHIPIELAGO

Teléfonos: 2570 y 2851

Palafox (Guanarteme)

LOS ABORIGENES

Un paréntesis en la historia de Canarias.—Si indeciso queda el origen de estas islas, más aún se nos presenta el de sus primeros pobladores. Hay pues que situarse en los albores de la historia de la civilización y partir desde la cuna del género humano, para encontrar, dentro de la secular confusión, la línea luminosa de la verdad, la conexión, el gran tronco de donde parte la rama «guanche».

De las cinco ramas en que está dividida la frumanidad, la caucásica o blanca, además de haber aportado los más hermosos ejemplares, en cuanto a su forma somática, era la más civilizada y progresiva.

Se asentaba en el centro de Asia, ocupando después el Sur y el Oeste, extendiéndose desde la India al Mediterráneo. Hoy se halla esparcida por todo el mundo, pero su territorio propio es Europa, Asia occidental y Africa septentrional.

La raza caucásica tiene tres nomenclaturas: la rama aria, la semítica y la camítica.

La raza semítica, que toma su nombre de Sem, hijo de Noé, agrupa a los hebreos, fenicios, babilonios y caldeos, asirios y árabes. De estos pueblos vamos a recorrer a vuelo de pluma la historia de la Fenicia.

Largo tiempo antes de que los israelitas tomaran posesión del país de Canaan, la nación Fenicia, emplazada a al sudoeste del Mediterráneo, se gobernaba independiente, atenta solo a su comercio, a su industria y a su navegación. Era eso solamente, trabajadores industriuosos, pacíficos mercaderes y marinos expertos y audaces. Era una nación libre que vivía de su inteligencia y no estaba esclavizada a la tierra ni al sol.

En estrecha colaboración con los hebreos, tanto por consanguinidad como por idioma, cuando estos, en el siglo XV antes de J. C., se establecieron en el país de Canaan, ambas naciones vivieron en perfecta armonía, en una paz pocas veces turbada.

En el Estado fenicio, cada ciudad estaba gobernada por un rey, asesorado por una aristocracia y unos magistrados o jueces —«Shofetim» en voz hebrea—.

Rendían culto a la Naturaleza y adoraban al Sol y la Luna. Eran politeístas y sus principales deidades, Beal y Astarte, representantes del hombre y la mujer, respectivamente. Amaban el lujo y observaban una vida disoluta.

**INDUSTRIA MOLINERA
SAGRADO CORAZON DE MARIA**

Gofio y toda clase de Harinas
y piensos
Rabadán, 32-34-Telf. 6069
Las Palmas

Heladora Canaria

Marca registrada
Antonio Hernández de León
Fábrica de mantecados,
galletas y barquillos
Teléfono, 7383
Muelle de Las Palmas

MOLINERIA GUANARTEME

Especialidad en harina de gofio

Fernando Guanarteme, 215
Teléfono, 2772
Puerto de La Luz

**FABRICA DE HARINAS
LA VIRGEN DEL PINO
de Manuel Naranjo Blanco**

Pérez del Toro, 11 - Tel. 6633
Las Palmas de G. C.

LAS FLORES

*Fábrica de helados
Dulces - Refrescos
Bombonería y Caramelos*

Benartemi, 57
Puerto de La Luz

ELIMINE LOS INSECTOS
EN SU CASA CON

AEROSOL

Encargos e Información:

AEROSOL, S. A.

Menéndez y Pelayo, 23

(Alcaravaneras)

Teléfono, 2370

Está auténticamente identificado que fueron los primeros navegantes de la antigüedad que surcaron el Océano Atlántico, y atravesando lo que es hoy Golfo de Vizcaya, llegaron a las costas británicas, donde adquirirían el estaño de las islas Scilly y de Cornualles.

Pilotaron la flota mercante de Salomón, y a mediados del siglo I antes de J. C., tripularon los navíos del rey Neco, de Egipto, que circundaron el Africa, partiendo del Mar Rojo y llegando hasta las bocas del Nilo.

De sus importaciones marítimas debemos fijar nuestra atención en la púrpura, materia colorante de que abastecían las cortes de aquellas edades, y que procedían —sin olvidar el múrice, concha que abundaba en sus costas— de unas islas fértiles y soleadas, a las que llamaron Purpurinas.

Fueron los fundadores de Gades, la moderna Cádiz, y de las numerosas colonias que establecieron, su más famoso y último baluarte como nación independiente, Cartago, en el centro de la costa septentrional de Africa, inmortalizada en la historia por el heroico Anibal.

La nación fenicia se esfuma en el 146 antes de J. C., Roma, en su afán de destruir Cartago y deportar sus habitantes hacia el interior, la pone sitio, cuyo asedio resisten los cartagineses durante tres años dentro de la mayor desesperación, haciendo de cada casa una fortaleza, hasta que al fin, tras de cruenta lucha, la ciudad fué incendiada, devorándose durante diecisiete días, haciéndose cautivos el resto de los 700.000 habitantes.

Las dos hipótesis verosímiles sobre los primitivos habitantes.—

Hay que admitir que muchos pueblos de la antigüedad tenían idea de estas islas en vagas y misteriosas referencias, en forma de fábula dorada; pero los fenicios y cartagineses tenían conocimiento más concreto, tanto por su continua navegación, como por sus exploraciones comerciales por vía marítima.

Esta nación que no conquistaba sino colonizaba, fundaba ciudades, por dos veces resonantes sufrió la invasión y pérdida de sus territorios, y, es forzoso, salieron emigraciones en masa. Aunque la primera en menos, pues, como se tiene apuntado, la consanguinidad y afinidad de idiomas hizo posible la convivencia entre fenicios y hebreos, está perfectamente comprobado que núcleos de cananeos llegaron hasta la Mauritania, desde donde pudieron algunos pasar a las Afortunadas. Pero lo que es indudable e irrefutable es que cuando Escipión el Africano arrasó las ruinas de Cartago, esta población de 700.000 habitantes, que tan heroica y desesperadamente estuvo defendiendo su independencia, en el espacio de tres años que duró el asedio tuviera navegaciones migratorias al Océano Atlántico, cuyas secretas rutas conocía. Y, hablando en hipótesis, tomaran asiento en estas is-

BAÑOS TURCOS
TRATAMIENTOS DE
BELLEZA EN GENERAL
PELUQUERIA

MANICURA - PEDICURA
RAYOS INFRARROJOS
RAYOS ULTRAVIOLETAS
MASAJE FACIAL Y CORPORAL

Marlem

INSTITUTO DE BELLEZA
ASESOR FACULTATIVO

Nuestro personal especializado estudia cada caso, recomendando el tratamiento adecuado.

Galo Ponte, 4 - Teléfono, 7297

Las Palmas de Gran Canaria

FABRICA DE JABONES
DOS LLAVES y ANCLA

(Pinta) (Amarillo)

MANUEL QUEVEDO ALEMAN

Molino de Viento, 14 - Telf. 7677

Las Palmas

**LORENZO SUAREZ
ARMAS**

FABRICA DE LEJIA

EL DRAGON



Pelayo, 75

LAS PALMAS

FABRICA DE LEJIAS

«MI NIÑA»

Simancas, 58

Teléfono, 2960

Guanarteme-Puerto de La Luz

las, indistintamente, libres al fin de las cruentas luchas que de tanto tiempo venían padeciendo.

Hay escritores que rechazan esta conjetura por encontrar contrario el carácter de los cananeos y cartagineses con el que presentaron los insulares a los conquistadores europeos; debiendo tenerse en cuenta que el decurso de los siglos modifica las costumbres siempre adaptables a la forma en que se vive. En lo que respecta a la civilización de que eran portadores hubo de ser concentrada en el aspecto moral pues los otros medios de vida quedaban resueltos por la abundancia paradisiaca donde no había ni que refugiarse de las inclemencias del tiempo, ni la escasa población necesitaba construcciones de fábrica. Pero sin tener en cuenta estas consideraciones, puede decirse, como argumento libre, que existe algún paralelismo en los caracteres de ambos pueblos.

Después de estos acontecimientos, fueron los árabes los que, con su peculiar interés de fomentar y difundir la cultura, hicieron algunas exploraciones de estudio, de las que dejaron buena fuente de informaciones que despertaron el afán de conquista.

La segunda suposición, aunque fabulosa sigue siendo discutida y para asociarse a ella, hay que admitir la existencia en remotísimo tiempo de un milenario continente: la Atlántida de Platón.

Los colaboradores de esta tesis consideran a los primeros isleños descendientes de Noé, por la rama jafética. —A través de Gomer, hijo mayor de Japhet, se poblaron estas islas, en tiempo de Tago, quinto rey de España—. Otros dan más espacio, llegando al 716 (a. J. C.), y es la poderosa escuadra de Hispolo, noveno rey de la Bética, quien tomó posesión del archipiélago, poblándolo. Y, por último Hespero, duodécimo rey, atacado por Atlante abandona España para refugiarse hacia el interior, dejando abandonadas a sus hijas Hesperies, quienes recogiendo todos sus tesoros huyeron también; encontrando exilio en unas islas próximas a la Mauritania, donde había toda suerte de frutos, pájaros y flores, y estaba habitada por una raza semidivina de seres humanos.

Después de estas conclusiones solo quedan fragmentos desprendidos de un áureo conglomerado de historia, mito y leyenda, cuyos principales argumentos, son: Los Cromagñones de la segunda época del período cuaternario antiguo, en los tiempos prehistóricos.— Crano y Crana, descendientes de Noé, poblaron y dieron nombre a Gran Canaria.— Otros descendientes de la rama jafética, Gomer, dió nombre a Gomera y, Heros a la isla del Hierro.— Los españoles huyendo de las sequías (1.550, a. J. C.), se es-

RAFAEL GRANADO HENRIQUE

FABRICA DE LEJIA
«NUEVO SOL»

Inés Chemida, 8

Las Palmas

High - Life

LIBRERIA E IMPRENTA

TRIANA, 87 - TELEFOTO, 5717

LAS PALMAS

LIBRERIA - PAPELERIA - FILATELIA
IMPRENTA - OBJETOS DE ESCRITORIO
ARTICULOS DE PIEL

JOSE REXACHS MIRANDA

(antes EL SIGLO, fundada en 1914)

Triana, 81

Teléfono, 5224

Las Palmas

CARLOS PEREZ CARLÓ

Librería - Papelería - Imprenta

CARLÓ

Viera y Clavijo, 2

Teléfono, 6136

Frente a la Unelco

Las Palmas de G. C.

LIBRERIA PATRIA

Vistas de Las Canarias

Albareda, 6 - Teléfono, 2399

Puerto de La Luz

LITOGRAFIA-IMPRENTA

MARTINEZ

Ferojo, 41—Teléfono, 7119

Las Palmas

ROIZ

LOZA-CRISTAL-ALUMINIO

Pelota, 5—Teléfono, 6068

Las Palmas

FRANCISCO GONZALEZ GUTIERREZ

INDUSTRIAL

Almacén de Maderas y Serrería
Fábrica de Viruta-Taller Mecánico

Calle 29 de Abril, 68

Teléfono, 2574

Puerto de La Luz

Las Palmas de Gran Canaria

PETERSON, DUQUE (Las Palmas) C. L.

MADERAS

Materiales para empaque de frutos
Materiales para la construcción

Calle 29 de Abril núm 52

Telfs. Almacén, 1747—Oficinas, 1648

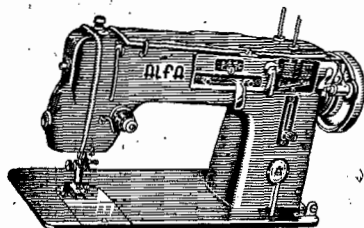

Para coser y bordar

Garantizada para toda la vida

Creditorial Canaria

Organización creada para la

VENTA DE LIBROS A PLAZOS

Especializada en toda clase de:

D I C C I O N A R I O S

Diseño de los más Modernos

MUEBLES BIBLIOTECA - BAR

TRIANA, 82 y CONSTANTINO, 20

LAS PALMAS

Taller Mecanográfico

Vda de Domingo Costa

Reparación de máquinas de escribir, calcular, sumar, numeradoras y cosedoras de todas marcas

Abonos para la limpieza de máquinas a domicilio

Plaza San Bernardo, 10
LAS PALMAS

Internacional Harvester

Símbolo de calidad y servicio en

TRACTORES, MAQUINARIA AGRÍCOLA y CAMIONES

Distribuidor para Canarias

JOSE MACIAS ALVAREZ, S. A.

Perdomo, 8
Las Palmas

A. Farray

Mármoles - Granitos Artificiales -
Masaicos Hidráulicos de Alta
Presión - Piedra Artificial - Mate-
riales de Construcciones
en General

Oficinas, Fábrica y Exposición:

Fdo. Guanarteme, 24 - 30

Tel. 1740

**Manuel Reyes
Martin**

LA NAVAL, 131

Materiales de Construcción
y Sanitarios

Artículos de Ferrería en general

Ladrillos huecos - Azulejos - Grifería - Tu-
bería - Planchas de fibrocemento - Cemen-
to blanco - Yeso - Cocinas a gas butano

PEDRO SAAVEDRA LEON

Materiales de construcción

Venta de cales y pinturas

Pedro de Vera, 10 — Las Palmas

TALLERES ELECTROMECANICOS**"TAE LGA"**

Reparación de máquinas eléctricas
Bernardo de la Torre, 116 - Puerto de la Luz

Francisco Gutiérrez Santana

Taller de reparaciones mecánicas

Paseo de Lugo — Las Palmas

Ignacio Cruz Calderón

Mecánica en general

Fdo. Guanarteme, 164

tablecieron en La Palma.— Quinto Sertorio, con media centuria, toma posesión de la isla de Tenerife, en las inmediaciones de Icod.— Africanos huídos y mutilados de lengua y dedos, arribaron en frágiles embarcaciones en las islas de Fuerteventura y Lanzarote.— Y, por último, estas islas son las llamadas Elisias en la Sagrada Escritura, pobladas por Elisa, hijo de Javán, descendiente de Japhet, por lo que los poetas las llamaron Campos Elíseos.

Su figura.—El hecho de que los guanches vivieran en absoluto aislamiento hasta el siglo XIV de nuestra era, en su más pura nitidez, conservando su integridad, hace que sus habitantes parecieran, a los portadores de la civilización, seres extraordinarios en cuanto a su hermosura y gallardía. Nada más natural en una raza como la caucásica que de todas sus ramas florecieron los seres más bellos y mejores dotados.

Los primitivos isleños eran altos, enjutos y de fuerte contextura física como todos los seres criados a su libre albedrío en íntima fraternidad con la naturaleza, mucho más si son de generaciones autóctonas; como las familias de nuestros días, no contaminadas, que practican el ejercicio físico, el atletismo y la natación.



La mujer indígena

Eran blancos, de cabello rubio, aunque en algunas regiones meridionales

Micromecánica Padrón

Especialidad en cámaras fotográficas
 Reparación de Aparatos de Precisión
 Triana, 54, Pral. Dep. 9 - Teléfono 6067
 Las Palmas de Gran Canaria

LORENZO MARTIN CIGALA

MECANICO INDUSTRIAL
 Matías Padrón, 16 - Tif. 7666
 Las Palmas de Gran Canaria

**JOSE GODOY
y Cía. S. en C.**

CONSTRUCCIONES Y REPARACIONES
 MECANICAS

Jaime Balmes, 17
 Teléfono, 5988
 Las Palmas de Gran Canaria

**Felipe y Graciliano del
Rosario Hernández**

Talleres de mecánica y fundición
 de bronce

Gozalbo, 76
 Puerto de La Luz

Armando Macías Alemán**TALLER MECANICO**

Reparaciones de todas Clases
 Pérez Muñoz, 34
 Puerto de La Luz

Taller de Reparaciones Mecánicas

El Micrómetro
ANTONIO GONZALEZ ANAYA

Especialidad: Ajuste de motores de
 automóviles, encamisar y rectificar
 cilindros de los mismos
 MATIAS PADRON, 35
 Las Palmas de Gran Canaria

TALLERES MECANICOS

EL AJUSTE

Construcción de toda clase de
 piezas y engranajes

Reparación en general de
 automóviles y camiones

Construcción de carrocerías para
 camiones

Agua Dulce, 53 - Tel. 6613

LAS PALMAS

Taller Electromecánico
Manuel Medina Santana

Rectificado de cilindros, Estación de
 servicio autorizada de acumuladores
 "OXIVOL"
 Secretario Artilles, 27 - Tel. 2201
 Puerto de La Luz

tuvieran la piel tostada, como siempre ha ocurrido; y otros triguëños, de cabello oscuro. Las mujeres de maravillosa hermosura, tenían el cabello muy fino, largo y tendido; su talle esbelto y garboso; la boca siempre jugosa y joyero de perlas blanquísimas, y en el fondo de sus ojos se reflejaba el azul contrastado del Atlántico, pero con la serenidad de un lago: tenían la mirada dulce, soñadora, evocadora de profundos y leales amores.

En el Museo Antropológico no existe ningún rasgo que los denote de extraña compleción. Son dolicocefalos; sus esqueletos de admirables pro-

porciones, acusando una talla media de un metro ochocientos centímetros; los hombros rectos, y el tórax amplio; revelando en todo un gran desarrollo muscular.

Era un pueblo esteta que amaba la naturaleza y dedicaba especial cuidado a su belleza anatómica. Sus pasatiempos favoritos eran la lucha, sujeta a nobles reglas, en la que se conjugan la fuerza y la destreza —Lucha Canaria— el atletismo y el ejercicio de tiro de piedras y dardos, en el que eran muy hábiles.

Los ratos de ocio los dedicaban a la música, exteriorizando su natural melancolía en bellas y sentidas canciones —Folias—.

También eran aficionados a los bailes —trasladados al folklore canario— y a veces se reunían las tribus para celebrar fiestas populares, siendo las principales, la llamada «BALLESMEN» que du-

raba varios días y se celebraba el 21 de Junio, principio cronológico del año guanche que dividían en lunaciones de 29 soles; la de las cortes generales de la isla y la coronación de sus reyes.

En estos periodos festivos se suspendían las hostilidades y cualquier individuo de otro Estado en guerra, era respetado si penetraba en el territorio beligerante.



Estatua de Doramas, en la barriada «Escaleras» de la Ciudad de Las Palmas de Gran Canaria.

TALLERES MECANICOS

Ga-Ra-Do

Reparaciones de buques
y mecánica en general



Juan Rejón, 94—Telf. 1430
Puerto de La Luz

Montse

ALTA COSTURA

General Franco, 48

Teléfono. 6410

Las Palmas de Gran Canaria

CARLOS ROMERO

FABRICA DE MOSAICOS
Y PIEDRA ARTIFICIAL

Fdo. Guanarteme, 18—Telf. 2655
Puerto de La Luz

FRANCISCO DEL PINO VALENCIA

TALLER

DE MECANICA EN GENERAL

José María Durán, 19
Puerto de La Luz

**Manuel González
Cabrera**

FABRICA

DE MOSAICOS HIDRAULICOS
PIEDRA ARTIFICIAL
Y BOBADILLOS



Menéndez y Pelayo, 21
(Alcaravaneras)
Teléfono, 2317
Puerto de La Luz

TALLER

DE MECANICA Y FUNDICION

Carmen Ravelo del Pino

La Naval, 138
Puerto de La Luz

El idioma. — Era común a las islas pero en diferentes dialectos, como partiendo todos de una lengua matriz, aunque naturalmente sin Academia. Las dicciones de todas las islas empezaban generalmente con «te» o con «che» o con «gua», afinidad que se comprueba en las poblaciones del archipiélago que la tradición ha conservado el nombre que le pusieron los aborígenes.



Ceremonia de la flagelación del mar.

La religión. — Era monoteísta, es decir que fundamentalmente creían en un Dios único, Alcorac, —dicción canaria—; Achicanac, Dios excelso —dicción guanchinesa—; Abora, —dicción palmesa—; pero de una forma abstracta puesto que desde las cimas de sus montañas, donde tenían sus escasos templos adoraban al Sol —Magel— y rendían culto a la Naturaleza. Los sacrificios que se ofrecían eran frutas, quesos, libaciones de leche y apartar de sus madres las crías de las ovejas, para con los balidos de éstas, aplacar las iras del dios irritado.

Los sacerdotes «Faicanes» eran elegidos entre los más nobles de

FERNANDO MORALES NARANJO

CONTRATISTA DE OBRAS

Fábrica «LOS REYES»

Mármoles, Mosaicos, Granitos,
Tubos de Cemento, Bovédillas etc.

Reyes Católicos, 79 - Telf. 6816.

Las Palmas

Moto Servicio

TALLERES

DE MOTOCICLETAS

Murga, 51

Las Palmas de Gran Canaria

*Agustín Suárez
Estévez*

*Taller de reparaciones de mo-
tociquetas*

P. de San José, 244—Telf. 5085

Las Palmas de Gran Canaria

GRANDES ALMACENES SAN PEDRO

MUEBLES EN GENERAL

Exposición: San Pedro, 9

Talleres: Corregidor Aguirre, 3

Telfs. 5242 y 6441

Las Palmas

VDA. DE JOSE PEÑATE MEDINA



BICICLETAS - MOTOCICLETAS

VENTAS A PLAZOS

León y Castillo, 15

Teléfono, 6391

Las Palmas

Muebles alta calidad

de estilo y artesanía

Fabricación propia

Muebles Parres

Exposición: Travieso, 29

Teléfono, 6822

Las Palmas

OTILIA MORALES

Novedades

Novelty

Nouveauté

Teléfono, 5275

Peregrina, 8

Las Palmas

la raza. Asistían a los consejos de las tribus, asesoraban a los reyes, dirigían las ceremonias religiosas y legitimaban los matrimonios de los nobles.

Las sacerdotisas «Arimaguadas» procedían de cualquier clase social, pero escogidas desde muy joven de entre las más bellas e inteligentes. Hecha la elección las recluían en un monasterio, apartado de todo trato de los hombres, donde se les instruía para las ceremonias del culto. También se criaban en estos conventos las hijas de los nobles.

En tiempos de sequía, estas sacerdotisas invocaban de sus deidades la anhelada lluvia, bajando a las orillas del mar en noche de plenilunio, y adentrándose en él, flagelaban con ramas de palma las crestas de las olas, cuyas plateadas espumas al verse así maltratadas se condensaban en el aire formando las bienchoras nubes.

También predecían el porvenir, mediante otra ceremonia que consistía en el estudio de las volutas de humo.

Los conventos eran amplias cuevas con construcciones agregadas, enclavados entre los riscos, en las faldas de los montes; algunos de ellos muy notables por el amurallado y sus cámaras, como los de Tirma y Anago en Gran Canaria.

Gobierno. — El pueblo guanche estaba formado por reinos independientes, a cuyas coronas se llegaba por línea hereditaria. De igual forma se cubrían los puestos en el Senado «Concejo de Guaires», al que no tenían acceso sino los nobles de la raza, que también se sucedían por jerarquías.

Las Cortes «Tagóror» se reunían en una explanada circular, con asientos de piedra labrada, cubiertos de pieles, asistiendo también el Faicán, pero no tomaba parte en las deliberaciones.

La proclamación del Rey —«Mencey», en Tenerife y «Guanarteme», en Canaria—, se hacía en la plazuela donde se reunía el Tagóror, con asistencia de to-



Monarca isleño.

Optica KOREK

Viera y Clavijo, 5
Las Palmas de Gran Canaria

Optica González Guerra

Technical optician, photographic
matereals.

Technique optician, materiel
photografique

General Vives, 42
Puerto de La Luz

Optica LUX

Lentes-Monturas-Sección fotográfica
Viera y Clavijo, 14
(frente al Cine Cuyás) - Tel. 8278

Optica Herrera Cerpa

Triana, 101 — Princesa Guayarmina, 4
Las Palmas Puerto de La Luz

OPTICA

GARCIA DE CELIS
Garantiza sus trabajos

Central: Viera y Clavijo, 29
Tif. 6921—Las Palmas

Sucursal: Luis Morote, 11
Puerto de La Luz

Panadería y bollería "SAN JUSTO"

Propiedad de
Manuel Hernández Henríquez
San Nicolás, 29 — Las Palmas

PANADERIA Y DULCERIA

ALEMANA

Ventura Ramírez, 8 y 10-San José
Tel. 5058 — Las Palmas

Pan de Lujo

Panovit - Viena y de todas clases
Especial para merienda, desayuno,
lunch y fiestas

PANIFICADORA y CONFITERIA

PARRILLA

Establecida en 1906

Gral. Bravo, 10 - Tel. 5709

Las Palmas

Albareda, 12 - Puerto de La Luz

PANIFICADORA

San Nicolás

Productos "RISKO"

San Nicolás 6 - Telfs. 7147 y 7661

Las Palmas

da la estirpe real, la nobleza y el pueblo que circundaba el recinto.

El anciano de mayor parentesco con el Monarca, era portador de un húmero del más antiguo antecesor de su linaje, el que custodiaba y guardaba en una funda de cuero gamuzado, y presentándolo al Mencey, éste lo tomaba colocándolo con la mayor solemnidad sobre su cabeza, rezando a manera de juramento con las siguientes palabras: «Juro por el hueso que ciñó real corona, imitar sus acciones y mirar por la felicidad de mi pueblo». Después los nobles asistentes se tocaban en el hombro con la reliquia, a la vez que juraban también, ser custodios del reino y de la descendencia de su monarca.



Lucha canaria a principios del siglo XX.

Terminaba el acto con las aclamaciones de las muchedumbres. Dando comienzo las fiestas, en las que se celebraban bailes y banquetes, en parajes adornados con palmeras y laureles y tapizado con hierbas aromáticas; ejercicios de agilidad y destreza, tales como saltos de altura, jalonar los riscos más elevados y peligrosos; tiro de piedra y dardos; levantar pesos y la noble «Lucha Canaria», individual o por bandos.

En estos banquetes abundaba el gofio amasado con manteca o miel de

Vda. de Pascual Caballero
PANADERIA
 Aguadulce, 62 — Tel. 6733
 Las Palmas

Domingo Domínguez
 Ortega
INDUSTRIA PANADERA

Reparto a domicilio
 Real de Castillo, 20
 Las Palmas

Blas Caballero Sánchez
 Fábrica de pan de todas clases con
 servicio a domicilio
 Tomás Miller, 40—Puerto de La Luz

Panadería «Los Majoreros»
JUAN GARCIA MATOS
 La Naval, 24 - Puerto de La Luz

JOSE GARCIA LOPEZ
 Industria de panadería y confitería
“La Victoria”

General Vives, 4 — Tel. 2566
 Puerto de La Luz

Panificadora: **María Luisa Mejido**
 Reparto de pan a domicilio
 B. de la Torre 84 — Tel. 1406
 Puerto de La Luz

PAN DE LUJO
 Especial para meriendas y desayunos
PANIFICADORA
A. González
 Matías Padrón, 4
 LAS PALMAS

JOSE SANTANA
GONZALEZ
PANADERIA

Lepanto, 61—Guanarteme

Distribuidora de papel
 y manipulados
 Teléfono: 8378

MANUEL S.
BERMUDEZ
 Artículos de Escritorio

Avenida General Franco, 27 Bis - Las Palmas

Miguel Lantigua
González

PAQUETERIA EN GENERAL
 Lentini, 1 — Teléfono, 6378
 Las Palmas

palma; el pescado; la carne de conejos, cabras y ovejas, cocida con leche o asada con manteca; las frutas y el queso. Aunque parcos en la bebida, no faltaba el «TACERQUEN» que hacían del jugo de las palmas, y otra bebida espirituosa que conseguían de una fruta silvestre, parecida a la cereza.

Sociedad y Leyes.—Dos esferas sociales o castas constituían la nación: La privilegiada, compuesta por la sangre real y la nobleza y la de los siervos, integrada por los que trabajaban. Sin embargo no existía la esclavitud, e incluso algunos oficios que consideraban denigrantes, como los de carnívero y verdugo, eran desempeñados por prisioneros de guerra.

La separación de estas castas, salvo en caso de urgente necesidad, en la que la una se tenía que apoyar en la otra, era estrictamente observada. No existía la fusión por el matrimonio; y en caso de amor platónico, la persona noble, si era mujer, perdía su condición; y si hombre, engrosaba su estirpe con la sierva doncella. Generalmente los individuos de la nobleza se desposaban con las virginidades vestales recluidas en los monasterios. Siendo así que se verificaba una continua depuración de la raza. En la clase proletaria para contraer matrimonio solo era preciso la voluntad expresa de los contrayentes y la autorización del padre de la novia; sin más ceremonia cívica ni religiosa y este compromiso o lazo podía deshacerse cuando les viniera en gana a alguno de los contrayentes.

El Mencey solo podía contraer matrimonio con mujeres de sangre real y a falta de doncella en la corte, que cumpliera este requisito, con sus propias hermanas (como lo hicieron las antiguas monarquías orientales).

Pese a esta observancia, en algunos reinos se ofrecía a los huéspedes, a título de cortesía, el lecho matrimonial; razón por la cual se daba preferencia en la sucesión de la corona, a los hermanos en vez de a los hijos.

También era de ritual ofrecer las primicias del matrimonio a los padrinos (derecho de Prelibación en el continente civilizado), que generalmente eran el Faycán, el Rey o algún distinguido personaje.

En un tiempo existió también la poligamia, en el sentido de que había mujeres con varios maridos, y cuando uno gozaba de este derecho por cierto período convencional, pasaba después a desempeñar el papel de criado.

A pesar de todas estas rarezas, la familia, de la que el padre era el jefe, constituía una sólida base de disciplina y ética. Se educaba a los niños sobre los conceptos del bien y del mal, con moralejas y sabios consejos. Y si alguno faltaba a la consideración y respeto debido a su padre, era sancionado severamente por las leyes del Estado. También se les instruía en el arte de la guerra: Desde sus más tiernos años el niño era sometido a un espe-

**MIGUEL LECUONA
SARMIENTO**

Distribuidor de películas
Triana, 50—Telf. 6196 y 7724
Las Palmas

TALLER DE PINTURA
AL DUCO Y A BROCHA

**JOSE MARTIN
BETHENCOURT**

Miguel Rosa, 9
Puerto de La Luz

**Nicolás Martín
Betancort**

PINTURAS - BARNICES
ACEITES
ENSERES DE PESCA



Herrerías, 6
Teléfono, 3044
LAS PALMAS

JUAN MORALES DIAZ
REPARTO DE PLATANOS
Obispo Encina, 10—Telf. 7351
Las Palmas

JUAN MORALES DIAZ
TRANSPORTES
Y ALMACEN DE PLATANOS
Obispo Encina, 10
Teléfono, 7026
Las Palmas de G. C.

RELOJERIA Y PLATERIA
José S. Falero Valerio

Sargento Llagas, 2 y
Tomás Miller, 34
Puerto de La Luz

MANUEL DIAZ CASANOVA
PROVEEDOR DE BUQUES

Padre Cueto, 8 y Albareda, 122
Teléfono, 1834
Puerto de La Luz

VIVERES TORRES
PROVISIONISTA DE BUQUES
Pedro del Castillo, 15-22—Telf. 1746
Cables: TORRESVIVERES
Puerto de La Luz

cialísimo tratado de educación física, cuyo monitor era su propio padre. Así, tenía que esquivar los impactos de bolitas de barro que le dirigía a los sitios más vulnerables; más tarde esta ofensiva era con piedras y últimamente con verdaderas armas de combate, como el dardo y la lanza. Solo conociendo esta fase educativa puede concebirse la destreza, agilidad y extraña flexibilidad de los guanches que tanto asombro causó a los europeos de la época.

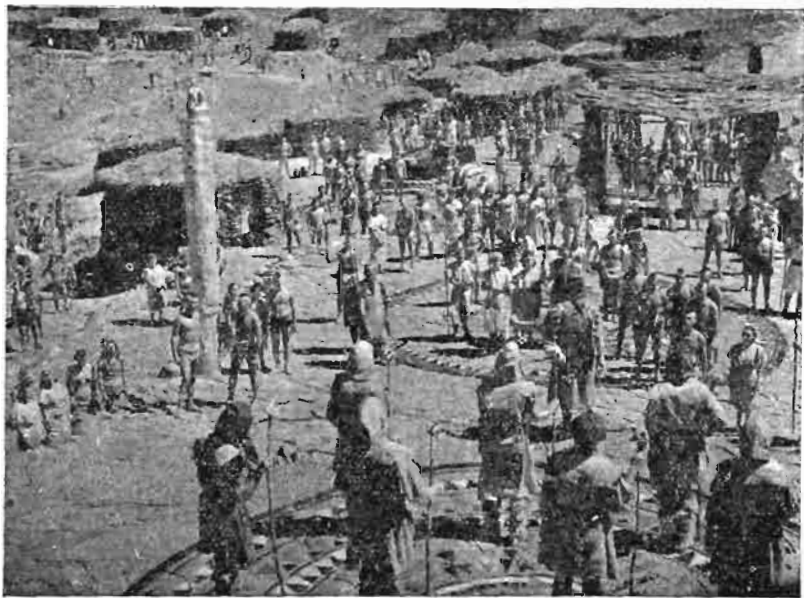

Una escena de la película *Tirma*, que recoge facetas del pueblo guanche.

Otra de las cualidades que pone de relieve la alteza de sentimientos del pueblo guanche, es su acendrado amor a la Justicia y al Orden. Para mayor conocimiento de causas existían dos clases de tribunales o jueces encargados de la substanciación del delito según la condición del reo. Así cada delincuente era juzgado por elementos integrantes de su clase; pero la justicia se administraba con equidad y la ley se aplicaba con todo rigor, lo mismo a nobles que a plebeyos. Solo en los castigos públicos, como era el de azote o muerte, si recaía en un hidalgo lo sufría de noche, y a los villanos, se le aplicaba de día.

El cuadro de penas era análogo al de casi todas las naciones, compren-

“Tamarán”

Fábrica de Productos Alimenticios

de

Luis Correa Medina

Las Palmas de Gran Canaria

**Patronato de Apuestas Mutuas
Deportivas - Benéficas**
DELEGACION PROVINCIAL

D. J. Navarro, 12—Telf. 7374
Las Palmas

Relojería SANCHEZ
COMPOSTURAS EN GENERAL
VENTA DE RELOJES

León y Castillo, 287
Las Palmas

“CASA RADO”

REPARACIONES - MONTAJES
INSTALACIONES

Venta de receptores Alemanes NORDENDE

Bernardo de la Torre, 82
Teléfono, 2082
Puerto de La Luz

CARLOS GARCIA TRUJILLO

RADIOTECNICO
AGENTE COMERCIAL COLEGIADO

Bernardo de la Torre, 75
Puerto de La Luz

diendo desde la multa o indemnización hasta la muerte. Sin embargo se encuentra alguna extravagancia en su forma o ejecución. Así «el hijo que insultaba al autor de sus días, era decapitado.— Las adúlteras, eran sepultadas vivas.— Las doncellas atrevidas, encarceladas hasta la reparación por parte del ofensor, con el matrimonio.— El que dirigía la palabra a una mujer que se encontrase en la soledad de un camino, era severamente castigado.— El hurto se castigaba con pena de muerte y los autores de robo eran empalados.— También se castigaba con pena de muerte el homicidio y la falsedad

en dichos y contratos.— Los reos de traición eran sepultados vivos, quemados o lapidados.

Habitación y vestido.— Existían palacios, alquerías y modestas viviendas. La población troglodita supo de esta variedad de comodidades. Vivían en cuevas naturales, pero las estancias de los Reyes eran grutas espaciosas que aunque de arquitectura natural no tenían concreción calcárea pendiente del techo ni en su suelo se formaba la estalagmita.

Todas las islas eran muy ca-



Guerrero isleño: en el brazo izquierdo, una rodela de madera de drago; en el derecho, el Tazezes, de tres varas de largo—también usaban el magado— con dos grandes bolas en los extremos armadas de pedernales afilados.

FERNANDO Y ELECTO MARTINEZ
REPRESENTACIONES

Las Palmas de Gran Canaria
 León y Castillo, 232 Teléfonos. 5540-7293
 Apartado 474-Direc. Telg. FEREMAR-Las Palmas
 Santa Cruz de Tenerife
 Imeldo Seris, 19. Teléfono. 2406-Apartado. 539
 Direc. Teleg. FEREMAR-Tenerife

JOSE RODRIGUEZ
MARTIN

Compra-venta de sacos nuevos
 y usados

Al por mayor y detall
 Isla de Cuba, 31-Tel. 1461
 Puerto de La Luz

Anastasio Rodríguez
Martín

Compra venta de sacos nuevos y usados
 Compra venta de lana al por
 mayor y detall
 B. de la Torre, 52
 Puerto de La Luz

Rafael Beltrán Monfillo

Fábrica de conservas, salazones y
 pescados prensados
 Carretera del Rincón, 7-Tels Dirección: 2161-Fábrica: 1483
 PUERTO DE LA LUZ

Salazones, conservas de pescados y sub-productos de la pesca

Lloret y Llinares S. L.

Fábricas en las Islas Canarias
 y Tarifa (Cadiz)
 Puerto de La Luz-Apartado, 36-(Canarias)

FABRICAS DE SACOS
DE PAPEL

"KRAFT"

Seferino Polo
Sara

Alemania, 36
 Puerto de La Luz

Parrilla

SASTRE-TAILOR

Plaza de Cairasco, 1-Dpto. 5
 (junto al Hotel Madrid)
 Teléfono, 7870
 Las Palmas de Gran Canaria

Salvador

SASTRERIA Y MERCERIA
 Gran surtido en REGALOS
 para señoras y caballeros
 Paseo de San José, 120
 Las Palmas

vernosas, por lo que nada más natural que sus habitantes tuvieran tanta pasión a estos sólidos refugios que les ofrecía la naturaleza. Sin embargo las cuevas eran ampliadas, no solo con nichos excavados, algunos con huecos para ventilación, a los barrancos, sino con construcciones agregadas, levantadas con grandes piedras, de un perfecto ajuste sin argamasa; formándose la tecumbre con maderos perfectamente unidos y recubiertos con tierra y paja; como en Inglaterra, Francia e Italia, hasta el siglo XIII. Y también como en estos siglos se alumbraban en Europa, los isleños usaban hachas de tea fina para tener claridad en la noche.

El vestido «tamarco» cuya raíz «tamar» significa palma en voz fenicia, era una especie de túnica a la altura de medio cuerpo y sujeta a la cintura; llevando las mujeres otra debajo muy ceñida, que les cubría cerca de los pies.

Nobles y plebeyos usaban la misma indumentaria, siendo la única diferencia, en su presencia exterior, que los primeros llevaban el cabello largo, hombres y mujeres, y los de clases inferiores ostentaban su cabeza rapada con lacas de pedernal muy afiladas.

Las túnicas eran de piel trabajadas con tal arte y maestría que asombraba su flexibilidad, y la junta de sus piezas, imperceptibles a simple vista, estaban cosidas con nervios de animales. Después eran teñidas con una composición a base de la savia del «drago», mostrando un rojo vivo e intenso que ha perdurado a través de los siglos y podemos apreciar en los vestigios momificados. También usaban de un colorante amarillo obtenido del cocimiento de una hierba que llamaban «gualdra».

Agricultura, artes y ciencias.—La labranza era una de las necesidades urgentes —la otra era la guerra— que refundía las castas para llegar al triunfo por el esfuerzo común.

A los nobles les estaba prohibido todo trabajo doméstico, pero ponían todo su afán en sacar de la tierra los tesoros que aseguraban su existencia; y en estas islas todo el laboreo era fuerza humana en la que nervios y músculos surcaban la tierra sin más apero que un asta de cabra y un palo de madera endurecida al fuego. Las mujeres esparcían las semillas, cegaban las espigas y las trillaban con sus pies. Y los menos aptos vigilaban las manadas y las conducían a los escasos abrevaderos.

Después, en bienes comunales, libre de toda avaricia y egoísmo, se repartían y guardaban las cosechas; no existiendo más propiedad que la casa-habitación y las cabras que cada familia poseyera.

Una gama variadísima de árboles frutales era la ancha sonrisa de la Naturaleza satisfecha de tanta sana y constante laboriosidad.

P E R E R A

SASTRE Y CORTADOR

Especialidad en toda clase
de trabajo

Sacerdotes-Militares-Civiles

Ramón y Cajal, 41

(Junto al Cine San Roque)

Telf. 8347 — Las Palmas de G. C.

SASTRERIA

R I E R A

ALTAS NOVEDADES

Padre Cueto, 13

Puerto de La Luz

FRANCISCO ALFONSO MORALES

Sastrería - Colecciones en general

Ventura Ramírez, 25 (San José)

Teléfono, 7358

Sastrería LA ELEGANCIA

MIGUEL BENITEZ

Alta pañería

Pelota, 4—Telf. 6132—Las Palmas

GOMEZ - Sastre

Alta Novedad en Pañería

Luis Antúnez, 25—Telf. 2674

Las Palmas

J I M E N E Z

SASTRERIA MILITAR Y PAISANOS

León y Castillo, 29-2.º—Telf. 8248

Las Palmas de Gran Canaria

**COMPANIA ANONIMA
DE SEGUROS GENERALES**

LA SUIZA

(LA SUISSE)

Fundada en Zurich, 1869

CAPITAL SOCIAL:

Suscrito:

Franco Suizos, 10.000.000

Desembolsado:

Franco Suizos, 8.000.000

Delegación General para España:

Barcelona, Paseo de Gracia, 28

Delegación

en Las Palmas de Gran Canaria:

Don Agustín Marcelo Guerra

y Don Cecilio López Pérez

Oficinas:

Padre Cueto: 4 - Puerto de La Luz

Agencia en todas las Capitales de
Provincia y poblaciones impor-
tantes de España.



Vida-Incendios-Accidentes indivi-
duales - Responsabilidad Civil
Automóviles - Robo - Transportes
Roturas-Pedriscos-Cinematografía
Accidentes del trabajo

Otros menesteres eran la alfarería y cerámica, labor de artesanía en la que no se empleaba el torno, dándose la forma con las manos, pero se conseguían fuertes vasijas y cazuelas y vistosos jarros, bandejas, fuentes, platos, collares y otros adornos femeninos, todo pulimentado con piedra pómez y animado con dibujos lineales.

Otros oficios industriales eran los de tintoreros; pescadores y tratantes de mariscos; zurradores; constructores de casas, especializados en la abertura de cuevas; y estereros, fabricantes de biombos de junco y esteras de palma.

El oficio o especialización de embalsamadores, era repudiado por inmundó y sumamente despreciable.

A la medicina no prestaron gran atención pues el cuidado a su naturaleza estaba concentrado en el ejercicio físico y la forma de alimentación, como lo demuestran las dentaduras íntegras y libres de caries encontradas en las momias; por otra parte no padecieron enfermedad hereditaria ni transmisible como la sífilis. La base de sus recetas era la manteca añeja purificada bajo la tierra; cocimientos y emplastos de hierbas medicinales y el suero de la leche de cabra, que empleaban como purgante.

En sus últimos momentos invadidos de tristeza, convocaban a sus familiares y les decían: «Vaca guare» —yo me quiero morir—, y se les trasladaba a la cueva que habían elegido, donde se les abandonaba sobre un lecho de pieles; con un recipiente de leche a la cabecera.

Sus enterramientos.—La divisoria de castas que partía de la cumbre de la realeza llegaba hasta las cimas infinitas de la muerte, y lugares distintos seguían catalogando señores y siervos.

En los embalsamientos se ocupaban personas de ambos sexos —como ocurría en Egipto— para la manipulación del cadáver según fuera hombre o mujer.

Su proceso en toda su pureza se desconoce, pero la perfección conseguida solo ha sido comparada con las momificaciones egipcias.

Se sabe que preparaban un bálsamo que contenía, entre otras sustancias, grasa de ovejas, hierbas aromáticas y sangre de drago, con lo que daban repetidas unciones al cuerpo después de desecado, introduciéndosele también la mezcla por boca y nariz; dejándolo después a la acción del sol y cuando el cadáver estaba enjuto, lo amortajaban con su tamarco; los hombres con los brazos extendidos y las mujeres con las manos sobre el vientre; y lo revestían con pieles de oveja y de cabra; dándole hasta cinco envolturas con estas tiras perfectamente cocidas.

EL OCASO, S. A., Compañía de Seguros

Vida, invalidez, accidentes, decesos

Gral. Bravo, 21

Las Palmas

LA CANARIA, S. A.**COMPANÍA DE SEGUROS FUNERARIOS**

Casa central: León y Castillo, 176—Telf. 5641

Las Palmas de Gran Canaria

**CASA DE LAS SEMILLAS
de Alberto Varela Prieto**

(Sucursal de Las Palmas de Gran Canaria)

Semillas de hortalizas, forrajeras y flores de procedencia nacional y extranjera - Bulbos de flores de todas las especies importados de Holanda. Insecticidas y fungicidas agrícolas nacionales y extranjeros, tanto para el jardín como para la finca.

Maquinaria Agrícola, sulfatadoras, azufradores, de mochila y a motor de todos los tipos y marcas.

Representante para Canarias del famoso insecticida VOLCK de la California Spray Chemical Corpor.

Exclusivista para esta provincia de los acreditados aparatos pulverizadores MURATORI y sulfatadoras MAX-VIT.

Importadores de los productos insecticidas de la firma JAN de POORTER de Holanda, Alemania e Inglaterra.

Repuestos de aparatos pulverizadores y sulfatadoras de todas las marcas.

De todo cuanto necesite para la agricultura dirijase a nuestras oficinas y despacho en **Calle de Buenos Aires, 17 - Teléfono, 6922**

Las Palmas de Gran Canaria y a nuestros depósitos en Telde, Arucas, Guía, Gáldar, San Mateo, Sta. Brígida e Ingenio.

Después era devuelto a sus familiares, que durante todo este período de embalsamiento, que duraba unos quince días, habían estado celebrando sus exequias.

Los Reyes y altos personajes eran depositados en féretros de sabina y llevados a sus cementerios o cuevas, enclavados en los sitios más inaccesibles, cuya entrada cubrían con piedras, herméticamente.

El ocaso de la independencia.—Después de las incursiones de aventureros y piratas que gradualmente iban despoblando las islas y aumentando entre sus habitantes el temor y el odio a los invasores; la primera expedición sería que como tal tuvo resonancia en Europa, fué la organizada en 1341 por Alfonso IV de Portugal, compuesta por dos buques bien equipados, que zarparon de Lisboa con la misión oficial de reconocimiento de las Afortunadas; acompañándolos en concepto de agregados, tripulando otra embarcación, castellanos, florentinos y genoveses.

Los expedicionarios desembarcaron en todas las islas, menos en la de Tenerife; explorándolas y haciendo más o menos acopio de cuantas curiosidades encontraron; logrando algunos cautivos, animales y plantas; y aportando con todo ello un amplio informe documentado que fué rápidamente difundido, despertando en los otros Estados el derecho de preferencia en la conquista.

Pero cuando es oficialmente declarada e impuesta la propiedad de las islas, sin haberse tomado posesión de ellas, es a fines del siglo XIV, en Consistorio público celebrado en Aviñón, en que las Afortunadas son erigidas en Reino feudatario de la Silla Apostólica, y Don Luis de Cerda, conde de Clermont y Telamont, Soberano de ellas, con el título de Príncipe de la Fortuna, y obligación de contribuir a la Santa Sede el feudo anual de 400 florines oro.

La Bula fué expedida por Clemente VI en 15 de Noviembre de 1344; y el solemne acto de la investidura se llevó a efecto en el Palacio Apostólico, el 17 de Diciembre siguiente.

La noticia de este nuevo principado, en las cortes de Francia, Portugal, Nápoles, Sicilia, Viena, Aragón y República de Génova, aunque con sus correspondientes alegatos fué al fin admitida como buena y aceptado los designios del Papa. Pero no ocurrió así con Alfonso XI de Castilla, que contradijo la institución del reino, por estar comprendido el archipiélago en la diócesis de Marruecos, sufragánea de la Metropolitana de Sevilla, en tiempo de la Dinastía Goda.

Esta repulsa, que se dice hizo rectificar al Papa, anulando la Bula, y las

**Taller de Serrería
y Carpintería Mecánica**

**Manuel Hernández
López**

Especialidad en envases
para frutos



Daóiz, 25—Telfs. 2777 y 1524
Puerto de La Luz

SERVICIO AGRICOLA
S E R A G R I
DE
O'SHANAHAN HNOS.

Valoraciones-Mediciones-Aforo-Peritacion-
es en general-Análisis de tierras y abo-
nos-Importación de árboles frutales selec-
tos-Semillas e insecticidas - Proyectos de
Plantaciones de frutales-Consultorio sobre
fertilización y tratamientos contra las pla-
gas del campo-Alquiler de máquinas pul-
verizadoras y cortahierbas.

Comisiones y representaciones.

Muebles para jardín.

Abono orgánico Frazer Compost.

Calvo Sotelo, 19—Telf. 8255
Las Palmas

Fume cigarrillos

GABINET

AUTENTICO RUBIO

**Francisco Trujillo
Hernández**

FABRICA DE TABACOS
CIGARRILLOS Y PICADURAS
MARCAS

**EL AVION
EL PAIS**

Perojo, 53—Telf. 5838

Las Palmas

FABRICA DE TABACOS

LA REFORMA

Albareda, 84—Telf. 1765

Puerto de La Luz

sangrientas derrotas inferidas por los isleños al Príncipe de la Fortuna, en sus primeras intenciones de conquista a la isla de la Gomera y a la de Canaria, por el puerto de Gando, donde hicieron varios prisioneros, entre ellos cinco franciscanos, hizo que el conde de Clermont marchara con su hueste a la tierra de su antecesor, San Luis; envuelta a la sazón en guerra con Inglaterra.

Y así discurre el segundo medio siglo XIV; defendiéndose los nobles guanches con indómito valor, pero con muy escasos medios, de las correrías y depredaciones de piratas normandos y escuadrillas de españoles; siendo de estas últimas la que sembró más estragos y desolación, la mandada por Don Gonzalo de Peraza, Señor de Almonar, que sin sentar cuartel en ninguna isla, no obstante sus considerables pertrechos y caballería, las recorría pirateándolas; llegando en Lanzarote a saquear sus humildes viviendas, tras de cruenta persecución a sus moradores, llevándose el ganado y haciendo cautivos al Rey Tinguafaya con su esposa y 170 indígenas, que jamás recobraron la libertad y que fueron los miserables trofeos que pudieron presentar en Sevilla.

La Conquista.—«Bárbaro» es un adjetivo que significa crueldad; incultura; extranjerismo, entre los antiguos. Y en la investigación llevada a efecto en la historia de Canarias no hemos encontrado ningún acto que refleje crueldad por parte de los insulares; cosa que no puede afirmarse en él examen de los llevado a efecto por sus invasores; no solo de piratas, exploradores y aventureros llamados conquistadores, sino de algunos caudillos y adelantados. Es por ello que repudiamos el vocablo tan frecuentemente empleado por algunos historiadores, en sus alusiones a los nativos y que ni siquiera por pura imparcialidad narrativa se lo adoptan a los que de hecho cometieron crueldades y engaños con el pueblo guanche, expoliándolo y haciéndolo víctima de la más vil de las mercaderías.

La merced de la conquista de las Afortunadas, con los honores inherentes a la misma, en el año 1402, recaía en la persona de Monseñor Rubí de Bracamonte —de la Marina de Guerra francesa, afincado en la Corte de Castilla—, como premio de los servicios prestados en la guerra contra Portugal, a don Juan I y don Enrique III.

Roberto de Braquemont, hizo cesión de esta merced a su sobrino don Juan de Bethencourt, de la nobilísima casa de este nombre en Normandía, y barón de Saint-Martin-le-Gaillard; subsidiándolo para la empresa, con hipoteca de los Estados del señorío y la baronía.

Don Juan de Bethencourt, caballero de la Orden del Rey y gentilhom-

FABRICA DE TABACOS
F A V O R I T A

Perdomo, 28 - Teléfonos, 6394 y 6748

No, gracias. Fumo **KRUGER**
Para fumar mejor, primero **VENCEDOR**

FABRICA DE TABACOS
PEDRO FUENTES CABRERA
Picadura **LEGIONARIOS**
Hebra **VIRGINIA**

Murga, 9—Telf. 5836
Las Palmas

TABAQUERIA
EL DEPORTIVO

La primera Casa
en artículos de deportes

TABAQUERIA PERDOMO
Vistas de la Ciudad
Ferrera, 8—Telf. 3092
Puerto de La Luz

TAPICERIA Y SOMIERS
JUAN HERNANDEZ
Torres, 13—Telf. 7860 Las Palmas

JOSE ORIHUELA COSMO
Maestro Tapicero
Suárez Naranjo, 48—Las Palmas

TEJIDOS MOLINA
Les ofrece el mejor artículo en el
ramo de vestir
General Mola, 6—Telf. 5760—Las Palmas

bre de cámara; dejó su casa en Grainville y despidiéndose de su joven esposa, madame Fayel, pasó a la Rochela, donde se asoció con el hidalgo Gadifer de la Salle, célebre espadachín y aventurero; y armando un navío de alto bordo, con 250 hombres y bastante municionamiento, salieron de dicho puerto en 1.º de Mayo de 1402, como modernos argonautas, acompañados de los franciscanos Bontier y Lé Verrier, en calidad de capellanes, cronistas y misioneros; y de un matrimonio vernáculo, bautizado con los nombres de Alfonso e Isabel.

De sus correrías allende los mares en su rumbo a las Afortunadas solo se sabe que la diplomacia inglesa



Don Juan de Bethencour

exigiera reparaciones; que unos mercaderes florentinos y genoveses, le denunciaran como corsario levantado, arresándolo en el Puerto de Santa María; que su tripulación y hueste se le amotinara varias veces; y que al fin saliera precipitadamente de Sevilla con la reducida dotación de 50 soldados; avistando después de nueve días de buena navegación, las islas Afortunadas; siendo la primera la que llamaron Alegranza, en señal de contento, y poco después otra, muy despejada de nubes, que llamaron Montaña Clara. Más tarde estuvieron fondeados varios días en la isla de Graciosa y por último pusieron pie en las Afortunadas por la parte sur de la isla de Lanzarote, llamando a este lugar de desembarco «Rubicón», en primero de Julio, a

los sesenta días de su salida de la Rochela.

La era de don Juan de Bethencourt se inicia con un verdadero espíritu cristiano. Es su primera maniobra después del desembarco una hábil gestión diplomática cerca del Rey Guadarfrá, que gobernaba la isla; consiguiendo que se pusiera bajo su tutela y ofreciéndole tratarlo como a príncipe independiente. Construyó un castillo, al que puso guarnición y nombró Gobernador Civil de la isla a Bertín de Berneval, que no hizo otra cosa que

CASA SAID

Tejidos-Confecciones-Géneros de punto
Puente Palastro—Telf. 6183
Las Palmas

CASA PAULINA

de Hilario Gómez Gutiérrez
Princesa Guayarmina, 53—Telf. 1401
Puerto de La Luz

Almacenes CUADRADO, S. L.

Fundados en 1872

BARCELONA:

Lauria, 38—Telfs. 22-55-69 y 22-05-51

VALENCIA:

Guillén de Castro, 55—Cuenca, 1
Teléfono, 17469

Calvo Sotelo, 7-Telf. 10200-Apartado, 271

LAS PALMAS DE GRAN CANARIA:

Triana, 4—Teléfono, 5323

TEJIDOS
MONSERRAT

LOS MAS PRACTICOS Y
MEJORES ARTICULOS A BUEN
PRECIO

Peregrina, 15 — Teléfono, 7274
Las Palmas

**TEJIDOS Y NOVEDADES
GENEROS DE PUNTO**

CASA

JAIME M. JUMA

Albareda, 76 - Teléfono, 2891
Puerto de La Luz

TEJIDOS

Miguel Lorenzo

Especialidad en trajes para caba-
lleros procedentes de
ESPECIALIDADES LANERAS FARGA

Peregrina, 17 — Teléfono, 7536

EZEQUIEL RIVERO DOMINGUEZ

ALMACEN DE TEJIDOS Y NOVEDADES
Albareda, 78 y Fuerteventura, 3-Tel. 2384
Puerto de la Luz

" GILMAR "

Tejidos últimas novedades
Especialidad en género de punto
Juan Rejón, 17 - Teléfono, 1716
Puerto de La Luz

TINTORERIA « ALBA »

Tintes Sólidos a la Muestra, Lavado en Seco y a Vapor, Desinfección, Planchado y Limpieza
de toda clase de Prendas.

OFICINAS: San José, 182. TALLERES: Arcadia, 3

Sucursales: Viera y Clavijo, 32. Juan de Quesada, 1, León y Castillo, 103; San José, 182,
Saucillo, 46, Luis Morote, 45, Pedro Infinito (Schamann)

Las Palmas, de Gran Canaria

fomentar la sedición y traicionar más tarde a los que le ayudaron en el levantamiento.

Don Juan de Bethencourt marchó a la isla de Fuerteventura con su compatriota Gadifer de la Salle, haciendo un desembarco y como en ocho días no tuvieran contacto con sus habitantes por haberse éstos retirado hacia el interior, se replegaron a la isla de Lobos para deliberar; donde se amotinó la marinería negándose a transportar la tropa, incluso a Lanzarote; cosa que lograron dándose en rehenes Gadifer de la Salle y un hijo bastardo de éste llamado Anibal.

Como la tripulación no cesará en su empeño de retirarse a Europa, decidió Bethencourt el viaje para procurar a la vez nuevos subsidios; haciendo la travesía solo y con una tripulación indisciplinada que incluso era poseedora de las armas.

En la corte de Castilla rindió homenaje de las islas a Enrique III el que le tomó juramento de fidelidad y vasallaje, concediéndole la investidura del reino de las Canarias y promulgando una pragmática prohibiendo toda acción contra las islas sin el consentimiento de don Juan de Bethencourt, socorriéndolo así mismo con 20.000 maravedís.

El nuevo príncipe mandó recado a su esposa para que se le incorporara y lo acompañara a su reino; medida que rectificó estando ya madame Fayel en Sevilla; habilitó un navío con soldados y víveres que envió enseguida a Gadifer de la Salle y siguiendo reclutando hombres y pertrechos se presentó al fin en Lanzarote con considerables recursos, a principios de 1404.

Días después se desmoronaba la rebelión, entregándose Guadarfrá con los principales de su reino y siendo bautizado con el nombre de Luis.

Son los albores del cristianismo en el Atlántico, y de las páginas del catecismo «Bontier y Le Vèrier» fluyen los primeros rayos de la religión en las islas.

El segundo objetivo de los conquistadores es Fuerteventura, donde desembarcaron con una afortunada entrada; construyen el fuerte de «Rico-Roque» en una atalaya estratégica, con una fuente dentro de su recinto; así como otra fortificación que intitularon «Val Tarajal» y que a cargo de Gadifer de la Salle fué el comienzo de esta nueva facción. Y desde esta isla hacen sucesivas incursiones a la isla de Canaria, de las que regresaban casi siempre maltrechos y apaleados. Se dice casi siempre porque en algunos puertos consiguieron valiosas mercancías a cambio de pequeñeces.

La investidura de Bethencourt inició la desavenencia con Gadifer de la Salle, que se consideró perjudicado en sus derechos de dualidad, pese a

TINTORERIA NURIA

Las Palmas de Gran Canaria

TRANSPORTES «DIFLE»

PROPIETARIOS

JUAN M. DIAZ MARRERO

y

OSVALDO FLEITAS BETANCOR

Alfredo L. Jones, 27 — Teléfono, 2319

Puerto de La Luz

TRANSPORTES DE MERCANCIAS

MANUEL RODRIGUEZ RUIZ

Joaquín Costa, 39 — Telf. 1461

Puerto de La Luz

PAQUETES EXPRES

MOTONETAS Y TRICICLOS

TRANSPORTES LIGEROS

Viera y Clavijo, 38 — Telf. 8089

Las Palmas

FABRICAS UNIDAS DE TURRON DE



SAN NICOLAS DE BARI

DE

JUAN PERALTA MATOS

DOLORES MEDEROS SANTAELLA



BARRA, ALICANTE, AZUCAR
Y GOFIO



San Nicolás — Galgo, 12

Las Palmas de Gran Canaria

los esfuerzos del primero que con razonados alegatos procuraba continuamente la reconciliación; llegando por último a embarcarse ambos en bajeles distintos para Sevilla, donde la Corte decidió el pleito a favor del Rey de Canarias; marchando defraudado para Francia uno de los principales héroes de la conquista.

De vuelta don Juan de Bethencourt a las islas con nuevas cédulas reales en el que se le acreditaba el principado de las Canarias y proveído nuevamente de armas, víveres y dinero, emprendió de lleno la conquista de Fuerteventura, auxiliado de las milicias de lanzaroteños, después de reducir la facción de Gadifer de la Sallé sostenida por Aníbal; y tras una tregua concedida a los reyes Guize y Ayoze, que gobernaban la Maxorata y Jandía, éstos se le presentaron respectivamente el 18 y 25 de Enero de 1.405, acompañados de muchos isleños y solicitando el bautismo, tomando los nombres de Luis y Alfonso; cosa que imitaron casi todos sus vasallos.

En esta época se levanta el primer santuario de las islas bajo la advocación de Santa María de Betencuria, en el sitio conocido por Val Tarajal, de la isla de Fuerteventura.

Vuelve a Francia y retorna a mediados de Julio del mismo año, con dos navíos y considerables refuerzos. Recibe otro buque con nuevos refrescos del Rey de Castilla. Y dividiendo esta escuadra se presenta con dos fragatas en el puerto de Arguineguín, de la isla de Canaria; haciendo un desembarco y siendo recibido con muy buenos deseos por el rey Artemi Semidán. Pero habiendo intentado un copo el lugarteniente Juan Le Courtois y los mejores capitanes de la expedición, reaccionaron los canarios víctimas del engaño estableciéndose una encarnizada batalla que se decidió en favor de los indígenas conquistando el título de Grande para su isla. Esta batalla costó la vida al valeroso monarca Artemi Semidán, que murió al frente de sus soldados en defensa del suelo patrio, así como a numerosos isleños. También murieron en la estratagema, Juan Le Courtois, Aníbal y otros renombrados oficiales europeos.

El tercer navío abordó a la isla de La Palma, donde se incorporó el resto de la anterior expedición; y después de seis semanas de encarnizadas guerras desistieron en su empeño de conquista poniendo rumbo a la Gomera.

Esta isla se sometió a la presencia del Conquistador, el que repartió las tierras y los sometidos entre sus soldados, que los vendieron como esclavos; construyó un fuerte que dejó guarnecido y se dirigió a la isla de El Hierro, muy despoblada, por la piratería.

Turrón de Nuestra Señora de Fátima

TÍPICO



DEL PAÍS

Candelaria la de Moya

GRAN CANARIA

Sebastián López Artiles

Almacén de Piensos
Paseo de San José, 60

VAQUERIA

Julián Romero Briones, 26

Varaderos Astilleros

J. JORGE

Construcciones y reparaciones
de buques

Albareda, 37 y 39 - Telf. 2750

Puerto de La Luz

Quillet

La casa más antigua de España
en operaciones de crédito

Toda clase de artículos para el
hogar con grandes facilidades
de pago

LAS PALMAS

Cano, 31 - Tel. 6233

PUERTO DE LA LUZ

Luis Morote, 30

STA. CRUZ DE TENERIFE

Imeldo Seris, 34-Tel. 1807

Tras una gestión diplomática también se sometieron el príncipe Armiche y sus vasallos; pagándosele esta sumisión, como a los gomeros, con el sello de la esclavitud de la que no se libró ninguno de los isleños; quedando en el gobierno del país conquistado el capitán Lázaro Vizcaíno.

Don Juan de Bethencourt formó un virreinato con las cuatro islas de Lanzarote, Fuerteventura, La Gomera y El Hierro, y luego de celebrar asamblea legislativa, nombró su Lugarteniente a Maciot de Bethencourt y alcaldes y regidores en cada isla, procedentes de la nobleza. Recorrió sobre una mula las islas de Fuerteventura y Lanzarote, en ruta oficial de soberano y partió para la corte de Enrique III, a la sazón en Valladolid. Exhortado el Monarca para que intercediera cerca del Papa Inocencio VII, para la fundación de un obispado en Canarias, quedó éste instituido bajo el título de San Marcial de Rubicón y expedidas las bulas a favor de don Alberto de las Casas, clérigo de Sevilla.

Don Juan de Bethencourt marchó a su palacio de Grainville, donde tras larga enfermedad murió el año 1.425; a los sesenta y seis de su nacimiento; dejando por único heredero a su hermano Reynaldos.

Mientras tanto, el gobierno de Maciot de Bethencourt discurría feliz y prospero hasta que los herreños rompiendo la cadena que los oprimían, apuñalaron a Lázaro Vizcaíno; confirmando su sucesor el delito de los europeos con la ejecución de cinco soldados: tres en la horca y dos a degüello. Se vendieron esclavos, no solo aprisionados en correrías por las islas no sometidas, sino de las mismas del virreinato; y se estuvo en inteligencia con el Rey de Francia, para conseguir tropas y navios.

Este proceder de Maciot de Bethencourt hizo que en la Corte de Castilla se pensara en arrancar las islas de sus manos, y se designó para ello a Pedro Barba de Campos, el que presentado en Lanzarote al frente de una escuadra de tres navios, consiguió la cesión y traspaso de las islas.

Maciot con su esposa, la hija de Guadarfrá, pasó a la isla de la Madera, descubierta por los portugueses en 1.420, y allí hizo una nueva cesión de las Canarias, al infante don Enrique; el que exigió y no obtuvo del Rey de Castilla, la investidura de las islas; por lo que armó una escuadra, al mando de Fernando de Castro, y presentándose en Gran Canaria con un verdadero alarde de fuerza, —2.500 soldados de infantería y 1.200 de a caballo—, fué derrotado y obligado a retirarse. Poco tiempo después otra escuadra portuguesa, a cargo esta vez del capitán don Antonio González, hace otro desembarco con los mismos resultados: derrotados y puestos en fuga por los valientes y siempre victoriosos grancanarios.

**ECONOMIA
Y SEGURIDAD**
2 problemas resueltos con
Viguetas **CANARIAS**

VIGUETAS
CANARIAS



FABRICA: Carretera Tamaraceite

OFICINA: León y Castillo, 43 - Telf: 7182 - LAS PALMAS

Fábricas PRETESA: MADRID (Vicálvaro) SEVILLA (Camas)

BILBAO (Baracaldo) GERONA (Carretera de Barcelona)

BURGOS (Miranda de Ebro) BAÑOLAS, BADAJOZ

LAS PALMAS DE G. CANARIA (Carretera Tamaraceite)

PALMA DE MALLORCA, OVIEDO (La Corredoira)

Y mientras que con tanta bravura y heroísmo defienden los guanches la independencia, su suelo patrio sigue siendo objeto de transacciones: Pedro Barba de Campos, hace cesión de sus derechos en favor del sevillano Hernán Pérez, cuarto y brevísimo rey feudatario de Canarias, que lo traspasa enseguida a don Enrique de Guzmán, Conde de Niebla; y éste a su vez a Guillén de las Casas; seguidamente y por derecho de consorte pasa a Fernán Peraza, quien perdió un hijo en la conquista frustrada a la isla de La Palma; sigue por sucesión hereditaria, a doña Inés de Peraza y Diego de Herrera. Estos nuevos feudatarios levantaron acta de la toma ficticia de la isla de Gran Canaria, ya que todo se limitó a un desembarco pacífico en la Isleta donde fueron bien recibidos y agasajados por los reyes de Gáldar y Telde, retornando a Lanzarote sin más penas ni glorias.

Y así llegamos al año 1.461, en que Enrique IV de Castilla otorga a los portugueses el derecho de conquista de las tres islas mayores. Y años más tarde (1.466), era también derrotada otra nueva expedición portuguesa, esta vez a cargo de Diego de Silva, en las playas de Gran Canaria.

Ocurre después el casamiento del jefe portugués con una hija de Diego de Herrera; y fortalecidos los dos ejércitos con el apoyo mutuo, efectuaron otra invasión de Gran Canaria, saliendo tan mal parados, que Diego de Silva y los suyos, acorralados y vencidos, salvaron la vida por la generosidad del Guanarteme Tenesor Semidán, que lejos de hacerlos prisioneros, los condujo hasta Gáldar, dándoles de comer y dejándolos en libertad para reembarcarse.

El jefe portugués regaló al Guanarteme una espada sobredorada. Y en el término de Gáldar hay una cuesta muy pendiente que lleva el nombre de

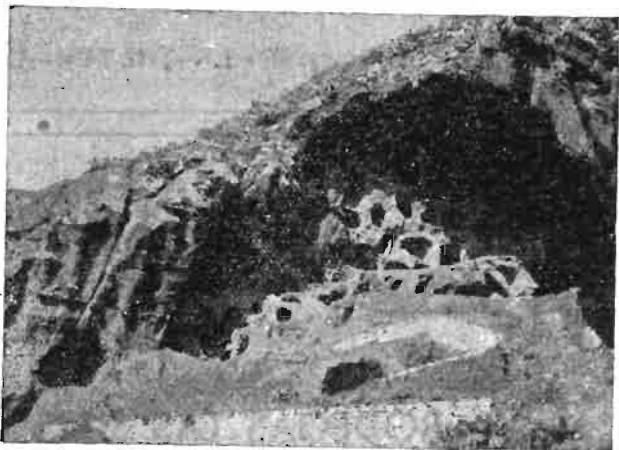

Cenobio de Valerón en la Cuesta de Silva

Viguetas GLOCAR

Hormigón pretensado

Oficinas: 56 - 1.º—Telf. 7494—Las Palmas

TINTO SECO DE TACORONTE EL MEJOR VINO DE MESA

DISTRIBUIDORES:

BODEGAS LAS SIETE PUERTAS

Jerónimo Falcón, 5—Telf. 7496—Las Palmas

Vigarbel, S. B.

*Fábrica de viruta de madera
y elaboración de envases para frutos*

Fábrica, almacenes y oficinas:

FERNANDO GUANARTEME, 178 a 182

Telf. 2752 - Telegramas, VIGARBEL—Apartado, 43

PUERTO DE LA LUZ

Silva, perpetuando la hazafia, en recuerdo de que ante el recelo del portugués de que lo despeñaran sus enemigos, Tenesor Semidán, con una noble sonrisa, le ofreció su brazo para disipar todos sus temores.

Diego de Silva regresó a Portugal con su esposa, llevándose un crecido número de moros salvajes, de ambos sexos, que hicieron cautivos en las costas de Berbería.

Motocicletas «LAMBRETTA»

En 1.476 los Reyes Católicos hicieron un convenio con la casa de Herrera, para la traslación de las islas de Tenerife, Gran Canaria y La Palma, a la Corona Real, al objeto de adelantar la empresa de la conquista y humanizar la forma de gobierno. Y dos años más tarde se organizó una vigorosa expedición compuesta de seis carabelas y embarcaciones auxiliares, artillería y considerables fuerzas de infantería y de a caballo; nombrándose



Don Juan Rejón

Capitán General a Juan Rejón, quien animado de todo optimismo y auxiliado del deán de Rubicón, don Juan Bermúdez, como experto en el lenguaje y costumbres de los isleños, desembarcaron en la isla de Gran Canaria el 24 de Junio de 1.478; acampando en las márgenes del barranco Guinguada, lugar muy a propósito por la abundancia de agua y defensas naturales; donde levantaron almacenes de depósitos y fortificaciones con sólidas murallas. Llamando en lo sucesivo a éste campamento el Real de Las Palmas; en cuyo sitio se erigió una iglesia bajo la advocación de Santa Ana, que es hoy la ermita de San Antonio Abad.

Tenesor Semidán, Guanarteme de Gáldar, y Doramas, que había asaltado el poder en los Estados de Telde, formaron dos cuerpos de ejército y atacaron a el Real de Las Palmas, rechazando de antemano la misión de

Juan Rejón, con las arrogantes frases: «decid a vuestro Capitán que mañana le llevaremos la respuesta».

El encuentro fué sangriento y desastroso para los canarios. Adargoma, guaire y caudillo del ejército de Gáldar, fué hecho prisionero; y el valeroso Doramas se batió en retirada.

A la sombra de esta victoria se continuaron las fortificaciones y a la generosidad de los conquistadores se iban entregando los canarios, solicitando el bautismo.

Pero los portugueses que no cejaban en su empeño de conquistar las Canarias, volvieron a presentar su escuadra, esta vez compuesta de siete carabelas y gran aparato de artillería; combinando con los indígenas el ataque por tierra, mientras ellos invadirían por el mar el Real de Las Palmas.

Los españoles lucharon con tanta bravura y pericia que fueron derrotadas cuantas embarcaciones llegaron a las playas; retirándose la empavesada escuadra sin poder recoger los heridos y dejando muchos muertos y chalupas destrozadas. En cuanto a los canarios no llegaron a hostilizar el fuerte, limitándose el ataque a ligeros contactos con las líneas de vanguardia.

A partir de estos momentos se anubla la historia con discordias, arrestos y reparaciones, sin ningún hecho notable de armas ni de interés para la conquista. Hasta que el 18 de Agosto de 1480 llega a el Real de Las Palmas, Pedro de Vera, de valor acreditadísimo y del ilustre linaje de una de las casas más antiguas de Jerez de la Frontera (Cádiz), tomando el mando de la conquista, en calidad de Gobernador y Capitán General de las islas; siendo a la sazón Obispo de San Marcial del Rubicón, el Ilmo. Don Juan de Frías, gran impulsor de la empresa por medios pacíficos.

Arrestó a Juan Rejón, que se dejó prender por engaño, remitiéndolo a España. (Murió después en la Gomera, frente a las huestes de Heñ-



Ilmo. D. Juan de Frías

nán Peraza). La presencia de los prosélitos dentro del fuerte, fué la segunda preocupación de Pedro de Vera. Valiéndose de un nuevo ardid para en-



Don Pedro de Vera

viarlos a Europa, les propuso tomaran parte en la conquista de Tenerife, embarcándolos; pero cuando éstos se dieron cuenta de la artimaña, se amotinaron, obligando a la tripulación a poner rumbo a Lanzarote, en cuyas inmediaciones se arrojaron al agua, siendo recogidos por los súbditos de Diego de Herrera.

Su primera operación de guerra fué hostilizar las huestes del norte de la isla, para lo que llevó a efecto una expedición por mar, estableciendo una cabeza de puente en Agaete.

Después, regresando a el Real de Las Palmas, marchó con su ejército hacia las montañas de Arucas, lugar en que se había hecho fuerte el intrépido Guanarteme de Telde.

Enfrentados en línea los dos ejércitos, mandados por sus corres-

pondientes caudillos, envió Doramas un emisario a Pedro de Vera, exhortándolo a que «si entre sus afeminados europeos había alguno que se atreviese a luchar con él, en presencia de ambos campos, se evitaría la batalla». Iniciado el lance por el hidalgo Juan Flores, que encontró la muerte de un mazazo en el cráneo, pronto se generalizó el combate, en el que Doramas, mientras era lanceado por la espalda por el cordobés Diego de Hocés, fué herido de gravedad por Pedro de Vera, dando lugar a la célebre frase del caudillo canario: «no sois vos quien me mata, sino ese traidor que me ha herido por la espalda»; muriendo poco después de ser hecho prisionero. Su cabeza clavada en una pica fué llevada de trofeo a el Real de Las Palmas. Y su cuerpo mutilado recibió sepultura en la montaña que hoy perpetúa su nombre; llevando de cortejo una teoría de vasallos que prefirieron el cautiverio antes de separarse de su heroico Guanarteme.

Para los canarios la llorada muerte de Doramas rompió la liviana cora-

za de su independencia; los ejércitos de Vera fueron reforzados con la centuria de Hernán Peraza, compuesta de aguerridos isleños de la Gomera, que desde Agaete extendieron el frente hasta las alturas de Artenara y Tejada; obligando a los canarios a refugiarse en los sitios inaccesibles. De otra parte, el Obispo don Juan de Frías llevó su loable misión catequística hasta el seno de la corte del último Guanarteme. Y un memorable día, el 12 de Fe-



Tenesor Semidán

brero de 1.483, fueron sorprendidos en una caverna Tenesor Semidán con sus principales guaires, por los destacamentos de Fernández de Lugo, comandante del fuerte de Agaete; hechos prisioneros y entregados con toda solemnidad a Pedro de Vera; quien recibió al monarca canario, en la cuesta de Silva, con un fraternal abrazo, ofreciéndole un caballo que no aceptó prefiriendo ir a pie hasta el Real de Las Palmas.

Tenesor Semidán fué enviado a la Corte de Fernando V de Aragón e Isabel I de Castilla, a la sazón en Calatayud; siendo apadrinado por los Reyes Católicos y tomando el nombre de Fernando. Llamándose desde su bautizo (en Toledo) Fernando Guanarteme.

¡Atis Tirmal!—La nueva monarquía canaria recae en la bella princesa Guayarmina «Señora de la tierra», de nombre Arminda, hija o sobrina de Tenesor; y en su pretendiente Bentejuí, también de la realeza y aspirante al trono, quien ofreció casarse con ella. Una y otro asumaron el papel supremo de la lucha: La princesa símbolo de la resistencia; Bentejuí, joven y valeroso caudillo que prefirió la muerte antes que entregar su espada. Y acantonados en el valle de Tirajana defendido por elevadas murallas, tremolaron la bandera de la independencia en el eminente y escarpado Roque de Ansite, hasta el retorno a la isla de su anterior Guanarteme.

Entonces se reemprende la campaña para ultimar la conquista; formándose un ejército mixto compuesto por un escuadrón de españoles y prosé-

litos al mando de Fernando Guanarteme y Maninidra; apoyados en segundo escalón por dos compañías a las órdenes de Pedro de Vera.

La presencia de este ejército y la de Fernando Guanarteme vestido a la española, de grana y seda, y las exhortaciones y sabios consejos de éste, hizo que el distrito de Telde se sometiera sin resistencia alguna, excepción del Faycán y de algunos pundonosos canarios que se replegaron al cantón de Ansite.

Sigue después la visita de don Fernando Guanarteme a sus anteriores Estados de Gáldar, donde fueron inútiles las consideraciones que expuso; siendo repudiado por sus antiguos súbditos que en último extremo le ofrecieron vasallaje si se quedaba con ellos diciéndole: «Canarias existe, mírala en pie sobre esos roques». Teniendo que regresar abatido a el Real de Las Palmas. Desde estos momentos el bastión de la resistencia



Bentejui, encarnado por Gustavo Rojo
en la película «Tirma».

es inexpugnable: las estratagemas y emboscadas desorientan a los conquistadores; los guerrilleros diezman sus filas; en el ataque de Ajódar se batieron los españoles en retirada, dejando 200 muertos en los riscos, entre ellos su capitán Miguel de Mujica.

Así las cosas, Pedro de Vera decide en un supremo esfuerzo reagrupar sus tropas, que sumaban un total de 1.000 hombres entre europeos e isleños, y librar la batalla decisiva.

A la vista de estos preparativos, don Fernando Guanarteme solicitó una nueva misión diplomática acerca de sus paisanos, y presentándose solo en el fuerte hizo germinar la revolución entre los últimos patriotas, logrando con sabios consejos que depusieran las armas.

Bentejuí y el Faycán de Telde firmaron honrosas capitulaciones para que los suyos fueran tratados como un pueblo libre, garantizándose al mismo tiempo la posición social de la princesa.



Bentejuí y el Faycán en una escena de la película «Tirma», cuyos exteriores fueron íntegramente rodados en el auténtico paisaje canario.

Los últimos guaires y canarios arrojaron al aire sus magados, dardos y tabonas, invocando de rodilla la protección de don Fernando Guanarteme. Y el heroico Bentejuí y el Faycán inmortalizaron el honor de su raza con la epopeya de su muerte: refundidos en un abrazo y lanzándose al abismo desde la eminencia de Ansite, con la oración en los labios «¡Atis Tirma!», teorema sagrado que todo lo sacrifica a la honra.

Gran Canaria quedó incorporada a la Corona de Castilla, el 29 de Abril de 1.483; día de San Pedro Verora, desde cuya fecha es Patrón celestial de la isla.

Colón en Canarias.—Un fausto acontecimiento, el más grande que ha conocido la historia de los pueblos, viene a jalonar la novela real que describimos de las islas Canarias.

Discurre el año 1492 en que se cumplen los designios de don Fernando y doña Isabel: El 2 de Enero, se consuma la obra de la unidad nacional, con la entrega por Boabdil del reino nazarita; y en la famosa Torre de la Vela, de la hermosa Granada, se levanta la Cruz del Cardenal Mendoza y se tremola por tres veces el pendón de los Reyes Católicos.

El 3 de Agosto, del Puerto de Palos de la Villa de Moguer, salen tres embarcaciones con 120 hombres, que a las órdenes de Cristóbal Colón buscan la otra mitad del mundo para sumarla al Imperio de España.

Y al finalizar el año solo queda un cantón por dominar en la isla de La Palma, para que don Fernando se intitule Rey de las Canarias, engarzando a su Imperial Corona esta sexta esmeralda.

Cristóbal Colón, natural de Cogureto (Génova) según unos y nacido en el Castillo de Cucaro (en Ferrara) según otros, se casó en la isla de La Madera, pasando después a La Gomera; donde dió hospitalidad al piloto andaluz Alonso Sánchez de Guelva, que un temporal llevó hasta los mares de América. Arribando a la Gomera solo con tres supervivientes de su embarcación y mutiendo todos, poco después, en el domicilio de Colón; el que recogió valiosa información de las tierras que habían visto y el derrotero que habían llevado.

Ya en su expedición bajo los auspicios de la Reina doña Isabel atracó su flota en el Puerto de la Isleta, donde reparó el timón de la Pinta, cambió la vela latina de la Niña por otra redonda y capitaneando la Santa María, bordea el Norte de Tenerife, con el Teidé en erupción, haciendo escala en su antiguo domicilio; en cuya isla se abasteció, partiendo el 11 de Septiembre rumbo a lo desconocido... Descubriendo al fin el Nuevo Mundo, a los 30 días de su salida de las Islas Canarias y hollando las arenas de América el día 12 de Octubre, en la isla de San Salvador.

A partir de esta fecha y en sucesivas navegaciones siempre le fueron de imprescindible escala las islas de Gran Canaria y La Gomera.

Desde esta isla trasladó Colón a América simientes, plantas, ganado y aves, etc., que tan copiosamente han sido reproducidas; entre ellas la caña de azúcar, una de las principales riquezas de las Antillas.

Y desde esta fecha el archipiélago canario es el broche que enlaza los tres continentes más prósperos y civilizados.

Continúa la Conquista.—De entre los muchos que ambicionaban el

privilegio de conquista de las islas de La Palma y Tenerife, los Reyes Católicos tuvieron a bien designar a don Alonso Fernández de Lugo, de la nobleza del reino de Galicia. De joven se había distinguido por su valor en la guerra de Granada. Después, como hemos consignado, tomó parte en la conquista de Gran Canaria; y siendo comandante del fuerte de Agaete, le cupo el honor de hacer prisionero al Guanarteme Tenesor Semidán.

Fernández de Lugo se presentó en el campamento de Santa Fe, donde se encontraban los Monarcas, que habían puesto sitio a la Ciudad de la Alhambra; obteniendo el nombramiento de Capitán General de Tenerife y La Palma, así como de los territorios fronterizos de Africa —desde el Cabo Guer al de Bojador—.

Pasó después a Sevilla donde gestionó reclutas, armamento y artillería y con una escuadrilla de dos buques, fletados en Cádiz, llegó a Las Palmas, donde sumó a sus fuerzas la valiosa cooperación de Fernando Guanarteme con sus famosos guerreros, entre los que se contaba Maninidra.

El 29 de Septiembre de 1492, esta expedición compuesta por 900 hombres desembarcó sin dificultad alguna por el sudoeste de La Palma, en la rada de Tazacorte, perteneciente al cantón de Aridane, que gobernaba el príncipe Mayantigo.

El afortunado capitán levantó su campamento en la ribera, puso la isla bajo la advocación de San Miguel y mandó levantar una ermita.

Después se adentró en la isla, recorriendo la mayoría de sus distritos sin oposición por parte de los naturales, a los que prometía respeto a su libertad y propiedades si se reconocían tributarios de los Reyes Católicos. Y así se fueron sometiendo todos los cantones, unos voluntariamente y otros por las dádivas y promesas. En Tigalete encontró la resistencia de los hermanos Jarigu y Garchagua, a los que venció en una breve batalla. Y en la primavera del año siguiente, cuando tras un descanso reemprendió la campaña, solo quedaba, como último baluarte de la dominación indígena, el cantón de Eceró «lugar fuerte e inexpugnable» regido por la no menos e invencible voluntad del valeroso príncipe Tanausú.

El conquistador español, el valiente capitán don Alonso Fernández de Lugo, no pudiendo ni con sus aguerridos prosélitos tomar por las armas el Estado de Eceró, acordó una tregua, estableciendo negociaciones de paz con el noble príncipe palmeró; pero preparándole una emboscada para el día de la conferencia, lo atacó cuando iba desarmado y confiado a la honradez de los portadores de la civilización.

La isla de La Palma fué incorporada a la Corona de Castilla el día 3 de

Septiembre de 1.493. Y Tanausú, que se deja morir de hambre con grilletes en las muñecas, incorpora su nombre a la constelación luminosa que en el firmamento guanche inmortaliza el honor y el heroísmo de su raza.

Fin de la conquista.—Así como Canaria dió nombre a las islas, Tenerife lo dió a la raza.

Siendo los naturales de la nación del Teide, los verdaderamente llamados guanches.

Esta isla, única que quedaba por conquistar en el archipiélago, estaba dividida políticamente en nueve cantones, regidos por sus correspondientes Menceyes, los que a la vista de los acontecimientos que se avecinaban, abandonaron sus comunes rencillas, suavizando asperezas y preparándose de esta forma para un solo frente.

Efectivamente, cuando en la primavera de 1.494, Fernández de Lugo desembarcó con su ejército en la rada

de Añaza, clavando en la arena una Cruz de madera, los atalayeros dieron la voz de alarma en sus Estados, y la presencia de los conquistadores no fué recibida con sorpresa.

Don Alonso después de preparar su campo mandó un emisario al Men-



Fernández de Lugo toma posesión de la isla, en el sitio que hoy se llama Santa Cruz de Tenerife

cey de Anaga, Benecharo, en cuyo distrito estaba; recogiendo la impresión de que no sería hostilizado si llevaba intenciones de paz, pero sin recibir promesa de acatamiento.

Más tarde, el día de la Invencción de la Cruz y después de celebrar misa ante la que había implantado en el terreno invadido, que intituló «Santa Cruz», se adentró con sus fuerzas hacia La Laguna, encontrándose a poco



Bencomo, último Mencey de Tenerife

con un cuerpo de isleños que en correcta formación le hizo frente, al mando de los hermanos Bencomo y Tinguaro, Mencey y Príncipe respectivamente del reino de Taoro.

De otra nueva embajada sacó la conclusión de que los isleños estaban dispuestos a convivir en paz; en cuanto a la religión que se les imponía lo decidirían después de estudiarla y respecto a reconocer a los Reyes de España como señores de la isla, de ninguna forma se someterían a unos hombres iguales a ellos.

Después de esta fracasada gestión diplomática Fernández de Lugo se replegó a su campamento de la ribera, para pensar en el ataque.

De la otra parte, Bencomo se retiró a sus Estados, convocando a los Menceyes de la Isla, para preparar la defensa.

A este Tagóror o congreso asistieron ocho cantones, no haciéndolo únicamente el de Güimar cuyo Mencey Anaterve, días más tarde, se presentó al conquistador español ofreciéndole alianza.

Quebehi Bencomo, presidió la asamblea y habló a sus congéneres de formar una confederación, asumiendo él la jefatura o mando supremo de los ejércitos, y aportando de sus territorios, cinco mil hombres. Pero reconocido este rey de Taoro como el más poderoso y recelando los otros que pudiera erigirse Mencey absoluto de la Isla, se formó una facción compuesta por los Estados más lejanos, llegándose al acuerdo de que cada cantón se defendería con sus propias fuerzas cuando fuera atacado.

La primera batalla y la más sangrienta y memorable que se libró en Tenerife, fué la de Acentejo, en la primavera de 1494, en que las tropas españolas invadieron el reino de Taoro, entrando en una tenaza donde fueron totalmente derrotados en un hábil movimiento envolvente a cargo del príncipe Tinguaro; dejando muchos muertos y prisioneros y salvándose milagrosamente solo algunos capitanes mal heridos, entre ellos Fernández de Lugo, disfrazado con las ropas de un subordinado.

Bencomo devolvió los prisioneros, después que repararon sus fuerzas con abundante comida. Y don Alonso decidió aplazar la conquista, retirándose a La Palma.

El torreón de los conquistadores, fué demolido por los guanches, pero respetaron la Cruz del desembarco que se hallaba enclavada próxima a la playa.

La respuesta de esta derrota se hizo esperar poco: El 2 de Noviembre del mismo año, se efectuó otro desembarco con tropas de refresco llegadas de la Península, en la misma playa de Añaza. Y después de adorar la Cruz y reconstruir el torreón, se llevó a cabo un premeditado plan de ataque por sorpresa en el valle de La Laguna, donde Bencomo aceptó la batalla a campo

abierto, auxiliado de otros Menceyès; perdiendo gran parte de sus ejércitos y teniendo que huir herido de gravedad a hombros de sus guanches. En esta también renombrada batalla, preludio de la definitiva conquista, perdió la vida uno de los más destacados capitanes de Tenerife, Tinguaro, cuya cabeza fué clavada en una pica. Y la fase que decidió la victoria de los españoles fué la entrada en acción del escalón de apoyo compuesto por las huestes de Fernando Guanarteme.

La alianza de los cuatro reyes de Taoro, Tacoronte, Tegueste y Anaga, hechos fuertes en la sierra de Tigaiga, demoraba el final de la empresa; transcurriendo un año en escaramuzas y padecimientos hasta que los guan-



El príncipe Tinguaro

ches a la vista de los nuevos refrescos de las tropas españolas — que por segunda vez envió el Duque de Medina Sidonia— desalentados por la peste y atormentados por el hambre, convocaron al caudillo español, en el sitio conocido desde entonces por el Realejo Alto, ofreciéndole sumisión a los Reyes Católicos y solicitando el bautismo. Este ejemplo fué imitado por los Menceyes de los demás cantones, y el 29 de Septiembre de 1.496 se da por terminada la conquista del archipiélago. Siendo nombrado Gobernador de Tenerife, don Alonso Fernández de Lugo.

Desde esta fecha la historia de las Islas Canarias se diluye en la general de España. No siendo esto óbice para las frecuentes incursiones de los corsarios: de las más sangrientas la que sufrió La Palma, por Sombreuil «Pie de palo», saqueándola e incendiando conventos y edificios, donde se perdieron los archivos. Las de Lanzarote por los turcos; después por el arráz Calafat y más tarde por los argelinos; consumando todos ellos devastaciones, incendios y saqueos, llevándose cautivos que vendían como esclavos. La Palma nuevamente, pero esta vez deja en sus aguas una de las mejores naves, el pirata Sir Francis Drake; el que después intenta un asalto a Las Palmas de Gran Canaria y es también derrotado, dejando en la bahía otro buque y las playas cubiertas de chalupas y muertos. Distinguiéndose notablemente en la defensa de esta Isla los oficiales Constantín Cayrasco y Pamo-chamoso.

Más tarde son los holandeses, al mando del almirante Van der Does, los que consiguen desembarcar en Las Palmas, tomando el castillo de La Luz; después el fuerte de Santa Ana e invadiendo la ciudad, por último, teniendo que replegarse la población a las Vegas y Lentiscal para continuar la resistencia, al mando de Pamo-chamoso; quien organizando un contra ataque, no solo rechazó a los holandeses, sino que los persiguió hasta las playas, no pudiendo evitar que éstos, que se batían en ordenada retirada, prendieran fuego a la ciudad.

En 1.657, Sir Roberto Blake se presenta en Tenerife con ánimo de apoderarse de la ciudad y de los tesoros que de América había traído la flota del almirante español Diego de Eguez, siendo rechazado. También en 1.706 es nuevamente rechazado otro ataque naval del pabellón británico, ésta vez al mando del almirante Genings, con una escuadra de trece navíos. Y nuevamente, después de sufrir el archipiélago otro chubasco de corsario hasta finales del siglo XVIII, en 1.797 se presenta frente a Tenerife el almirante Nelson, con una división de nueve buques, mandando una intimación a la Plaza para la entrega de la fragata «Príncipe de Asturias» —con cargamen-

to de Manila— y la rendición de la guarnición de los fuertes; amenazando con los horrores de la guerra. Después de dos días de bloqueo, el 25 de Julio comienza el bombardeo, consiguiendo llegar a la playa el mismo almirante con lo mejor de sus oficiales, donde fueron batidos y obligados a re-

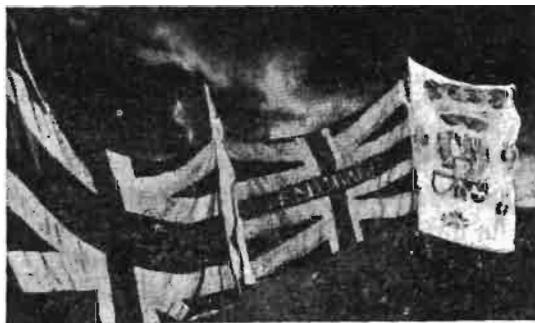

Banderas británicas arrancadas al almirante Nelson, que se conservan en la Iglesia de la Concepción.

embarcarse; perdiendo Nelson el brazo derecho en un disparo de artillería y dejando en su huida las banderas, que hoy se guardan en la Iglesia de la Concepción de la ciudad tinerfeña. Y también en el Museo Municipal de dicha Capital se custodia el cañón «Tigre» que según la tradición hirió al coloso almirante inglés.

Colofón dorado.—En la actualidad, el siglo de la Ciencia, libre de mitos y le-

yendas, época gloriosa de la verdad desnuda; a través de las limpias aguas de la Historia de España, se ve en las provincias Canarias un fondo «guanche».

La fusión de españoles con la raza indígena, es un hecho indubitable. Lo racial dejó paso a lo racional. Y si lo primero fué óbice en un tiempo para escalar las cimas del progreso; la razón de la vida cristiana jamás repudió el contacto del noble pueblo aborígen. Una serie interminable de nombres de hidalgos españoles y de la realeza y nobleza canaria, forman un bosque compacto de troncos genealógicos que declaran la ascendencia de gran parte de la población insular de nuestros días. En cuanto a la sociedad de inferior esfera, sabido es que los españoles no trasladaron mujeres a las islas y las que vinieron eran casadas; por tanto, los militares y funcionarios del Gobierno contrajeron matrimonio, en su mayoría, con las guanchinas, de extraordinaria hermosura. Así pues, etnológicamente puede afirmarse la existencia de innumerables familias autóctonas.

En el canario actual se aprecian los rasgos característicos de sus antepasados, en su natural melancolía; en su desprendimiento y hospitalidad siempre dispuestos; en su amor a la independencia; en la sobriedad de sus alimentos; en el cuidado de la belleza anatómica; en el valor de sus empresas;

en sus deportes sanos y fuertes, como la «lucha canaria», la natación y el balompié...

La mujer canaria es una estampa viva, sin matices de litografía, de las virginidades vestales que hacían vida cenobítica.

Nacida entre palmeras, de ellas aprendió su flexibilidad señorial y sugestiva y su esbelto desarrollo, elevándose por encima de las demás bellezas de la tierra.

Y de la gama azul de la mar atlántica, tomó la acuarela de sus ojos siempre dulces y prometedores de venturas ignoradas.

Y del encaje del sol que se filtra por la trepadora de seda, o del manto negrísimo de las noches estrelladas, adorna su faz exótica de rasgos fuertes, de escultura de diosa, sobre un cuello torneado como columna de templo, sobre el que tiemblan provocadores dos aretes de oro.

Es elegante en el vestir a la española; o con el sombrero parisino; o con la airosa falda bordada a lo internacional; o con el atavío policromado de la región; pero no se ha escrito aún su paralelo cuando usa el «charpe canario»: prenda única, creada solamente para velar sus hombros de ámbar.

La mujer canaria, ama con obsesión, con lealtad, con sacrificio y nunca olvida:

«Cuando una canaria quiere
a quien la sabe querer,
de tanto querer se muere
y muerta quiere también».

SEGUNDA PARTE

PROVINCIA DE LAS PALMAS

La Provincia de Las Palmas fué creada por decreto-ley de 21 de Septiembre de 1.927, obedeciendo a una necesidad e imperativo geográfico y político-económico; pero continuando en el régimen especial de administración que por ley de 11 de Julio de 1.912, instituyó un Cabildo Insular en cada isla, con cierta autonomía administrativa y una Mancomunidad de Cabildos, en sustitución de la Diputación Provincial, rectora en las Provincias hermanas peninsulares.

Cuenta con Audiencia Territorial y Provincial, ejerciendo jurisdicción la primera sobre todo el archipiélago.

Contiene esta Provincia cinco partidos judiciales, con cuatro juzgados Municipales, ocho juzgados comarcales y veintitrés juzgados de paz, con demarcaciones determinadas por la orden del M. de J. de 24 Marzo de 1.945 y disposiciones posteriores.

La diócesis de Canarias, sufragánea de la metropolitana de Sevilla, tiene como territorio jurisdiccional el de la provincia de Las Palmas, al cual se agregan, para los efectos eclesiásticos, el de las posesiones del Africa Occidental.

Tiene residencia Obispal, con un Seminario Conciliar y Universidad Pontificia.

En cuanto a los tipos de Municipios, edificaciones y motivo de la diseminación y el agrupamiento, el Instituto Nacional de Estadística nos dá los siguientes preciosos datos:

«Como ayuntamientos tipos de la «costa» N. de Gran Canaria podemos considerar a los de Arucas, Gáldar y Guía de Gran Canaria. En la «costa» S. de esta misma isla pueden señalarse como ayuntamientos tipos los de Tel-

de, Agüimes y Santa Lucía. Para las «medianías» pueden destacarse los de Teror, Santa Brígida y Vega de San Mateo, y en las «cumbres» pueden ser indicados los de Artenara y Tejeda.

En las islas de Lanzarote y Fuerteventura deben destacarse como ayuntamientos tipos, aparte de sus respectivas capitales (Arrecife y Puerto del Rosario), los de Tinajo, Haría, para la primera, y los de La Oliva y Antigua para la segunda. El ayuntamiento de Arrecife es quizás el único que, aparte el de la Capital, no presenta carácter rural.

En la isla de Gran Canaria la población se concentra en la mitad NE., isla nueva, mientras que permanece casi desierta la otra mitad, isla vieja. En aquella viven 303.839 habitantes, según el cómputo citado. En ésta, bastante menos de la décima parte de la cifra señalada, solo 27.886 personas. Hay una zona superpoblada en torno a la capital, cuyo brazo mayor es el distrito agrícola de Arucas, caso extraordinario de concentración humana, superior al de las mayores zonas industriales de Europa. Luego hay una faja de menor concentración, correspondientes a los municipios de Guía de Gran Canaria, Moya, Vega de San Mateo y Telde, teniendo en cuenta que en este último la población vive realmente en su mitad N. Otra tercera, que es la de Gáldar, Agaete, Valsequillo de Gran Canaria, Ingenio, Agüimes y Santa Lucía (en este último la población más bien concentrada en su zona de costa, entidad de Sardina y adláteres). En el extremo S. solo existen los pequeños núcleos de Mogán, Arguineguín (San Bartolomé de Tirajana) Maspalomas (San Bartolomé de Tirajana); en el centro está San Bartolomé de Tirajana formando una unidad con Santa Lucía y Fataga (San Bartolomé de Tirajana), la de Tejeda. En el O. San Nicolás.

La escasa población de Lanzarote, como la muy exigua de Fuerteventura, se halla muy diseminada, como lo imponen las condiciones agrícolas de sus terrenos, pues la agricultura constituye en estas islas la casi única actividad económica de sus habitantes, a excepción del pequeño brote pesquero de Arrecife, lo que determina en gran manera la gran concentración y extraordinaria densidad de este municipio.

La reconstrucción y urbanización moderna son problemas básicos en esta provincia. Desde las postrimerías del siglo XV se ha ido asimilando los elementos de la cultura europea e incorporándose rápidamente al mundo civilizado.

En arquitectura, que, por ser país de luz, requiere un resalte de contrastes, las primeras influencias fueron variadas, uniendo lo que era típico en el norte peninsular, el empleo de la talla en madera y los balcones vola-

dos, con los patios andaluces y la piedra, adaptándolos a nuestras circunstancias peculiares: así, el mármol, de que carecíamos, es sustituido por la piedra, el cedro por la tea y el hierro por la madera.

La influencia mudéjar, lo mismo en la cubierta o techumbre plana que en la de dos aguas, bien se adopte el sistema de par, tiranta o pendolón o el de artesonados, es nota constante en todos los edificios públicos o privados de relativa categoría. Esta influencia, implantada por los árabes en sus conquistas y propagada en la Península por los mozárabes, no extraña en esta provincia, y particularmente en Gran Canaria, invadida frecuentemente por moriscos y constituido por andaluces el núcleo principal de sus conquistadores.

La arquitectura es ponderada, resaltando la sobriedad ornamental, y dentro de esta ponderación, con mayor o menor cantidad y calidad, encontramos ejemplos de casi todos los estilos de las épocas modernas y contemporáneas e incluso de las postrimerías de la Edad Media, desde el gótico de transición, pasando por el plateresco, grecorromano, barroco, neoclásico y romántico, hasta el funcional.

En las islas de Lanzarote, Fuerteventura y en algunos lugares del S. de Gran Canaria la vivienda rural típica consta de una sola planta rectangular, dividida en el sentido longitudinal en dos franjas: la más ancha la subdividen en dos partes iguales que se utilizan como dormitorio y cuarto de estar al mismo tiempo.

En un extremo de la otra franja, utilizada como cuadra, se construye la cocina.

En las casas de labradores acomodados se les adosa un cuerpo, también rectangular, a uno de los extremos, dejando un patio abierto en el ángulo que forma.

Todos los cimientos y muros son de carga, y éstos, invariablemente, de 60 cm. de ancho, empleándose mampostería ordinaria y, como aglomerante, el barro; los techos, de muy poca pendiente, tienen la viguería de madera y, sobre ésta, un cañizo, encima del cual se pone una torta de barro de unos siete centímetros de espesor o de hormigón, compuesta de arena procedente de erupciones volcánicas y cal; esta torta de hormigón se apisona a las cuatro horas de echada con pisón de mano, y al día siguiente se pule con un callao, dándole después dos albeos de cal.

La edificación es defectuosa, no guardando regularidad en las superficies planas ni escuadra en las paredes que la requieran. Los huecos son mínimos en número y en anchura, los dinteles de las puertas y ventanas son de madera, sin estar unidas las vigas».

PARTIDOS JUDICIALES Y MUNICIPIOS QUE CONTIENEN:

Partido de Arrecife

Arrecife	Femés	Haría	San Bartolomé
Teguise	Tías	Tinajo	Yaiza

Partido de Guía de Gran Canaria

Agate	Artenara	Gáldar	Guía de Gran Canaria
Mogán	Moya	San Nicolás	Tejeda

Partido de Las Palmas de Gran Canaria

Arucas	Firgas	Palmas de Gran Canaria (Las)	Santa Brígida
Teror	Valleseco	Vega de San Mateo	

Partido de Puerto del Rosario

Antigua	Betancuria	La Oliva
Pájara	Puerto del Rosario	Tuineje

Partido de Telde

Agüimes	Ingenio	San Bartolomé de Tirajana
Santa Lucía	Telde	Valsequillo de Gran Canaria

Estos Ayuntamientos contienen a su vez las Ciudades, Villas, Aldeas, Lugares y demás entidades de población que figuran, en el siguiente cuadro sinóptico, con expresión de la categoría, habitantes de derecho y de hecho, Municipio, Partido Judicial y la Isla a que pertenecen; haciendo un total global de 356 núcleos de población.

NOMENCLATOR DE ENTIDADES DE LA PROVINCIA
DE LAS PALMAS

Abreviaturas: IGC.—Isla de Gran Canaria; IF.—Isla de Fuerteventura
IL.—Isla de Lanzarote; Cd.—Ciudad; V.—Villa; L.—Lugar; B.—Barrio
A.—Aldea; Ca.—Caserío; CL.—Casa Labor; Co.—Cortijo.

ENTIDAD	Categoría	HABITANTES		MUNICIPIO	PARTIDO JUDICIAL	Isla
		de hecho	de derecho			
Acusa	B	296	301	Artenara	Guía GC	IGC
Agaete	V	2560	2674	Agaete	»	»
Agua de Bueyes	A	232	241	Antigua	Prto. Rosario	IF
Agua de Fontanales	Ca	114	114	Moya	Guía GC	IGC
Agualatente	Ca	153	156	S. B. Tirajana	Telde	»
Aguatona	Ca	221	224	Ingenio	»	»
Agüimes	V	3149	3163	Agüimes	»	»
Ajuy	Ca	95	95	Pájara	Prto. Rosario	IF
Alamo (El)	B	1079	1099	Teror	Las Palmas CC	IGC
Albercón	B	221	219	San Nicolás	Guía GC	»
Aldea Blanca	Ca	407	341	S. B. Tirajana	Telde	»
Alegranza (Isla de)	Co	13	13	Teguise	Arrecife	IL
Alhalaqar (El)	CL	40	40	Agüimes	Telde	IGC
Almatriche	Ca	306	305	Las Palmas CC	Las Palmas CC	»
Altabacales	Ca	181	184	Arucas	»	»
Altos (Los)	Ca	901	924	Las Palmas CC	»	»
Ampuyenta (La)	A	248	250	Prto. Rosario	Prto. Rosario	IF
Angostura (La)	B	1079	1091	Sta. Brígida	Las Palmas CC	IGC
Antigua	L	672	665	Antigua	Prto. Rosario	IF
Arbejales	Ca	1449	1449	Teror	Las Palmas CC	IGC
Arcales (Los)	Ca	244	250	Telde	Telde	»
Argana	Ca	56	56	Arrecife	Arrecife	IL
Arguineguín	A	245	233	S. B. Tirajana	Telde	IGC
Arinaga	Ca	369	358	Agüimes	»	»
Arñez	A	686	716	Vga. S. Mateo	Las Palmas CC	»
Arrecife	Cd	9122	8873	Arrecife	Arrecife	IL
Arrieta	Ca	151	158	Haría	»	»
Artedara	Ca	142	148	S. B. Tirajana	Telde	IGC
Artejevez	Ca	54	54	San Nicolás	Guía GC	»
Artenara	L	340	366	Artenara	»	»
Arucas	Cd	9364	9597	Arucas	Las Palmas CC	»

ENTIDAD	Categoría	HABITANTES		MUNICIPIO	PARTIDO JUDICIAL	Isla
		de hecho	de derecho			
Arvejas (Las)	Ca	182	181	Artenara	Guía GC	IGC
Asomada (La)	B	135	147	Prto. Rosario	Prto. Rosario	IF
Asomada (La)	A	298	308	Tias	Arrecife	IL
Atalaya (La)	B	1190	1245	Sta. Brígida	Las Palmas GC	IGC
Ayacata	Ca	217	220	S. B. Tirajana	Telde	»
Ayagaures	Ca	257	257	»	»	»
Banda del Carrizal	Ca	474	495	Agüimes	»	»
Bargedá	Ca	58	58	Pájara	Prto. Rosario	IF
Barranco	B	212	214	Valleseco	Las Palmas GC	IGC
Barranco de Balos	CL	647	642	Agüimes	Telde	»
Bco. de Guadalupe	Ca	63	66	Firgas	Las Palmas GC	»
Bco. de la Montaña	Ca	260	276	»	»	»
Barranco del Pinar	Ca	742	751	Guía GC	Guía GC	»
Barranco del Pinar	Ca	236	256	Moya	»	»
Barrancos (Los)	Ca	494	483	Las Palmas GC	Las Palmas GC	»
Barranquillo	B	173	193	Valleseco	Valleseco	»
Barranquillo (Costa)	Ca	1395	1447	Arucas	Las Palmas GC	»
Barranquillo-Andrés	Ca	170	170	Mogán	Guía GC	»
Barranquillo Frío	Ca	516	520	Guía GC	»	»
Barranquillos (Los)	Ca	119	114	Firgas	Las Palmas GC	»
Barrilas (Las)	Ca	92	96	Mogán	Guía GC	»
Bascamal	Ca	674	679	Guía GC	»	»
Berrazales (Los)	Ca	39	39	Agaete	»	»
Betancuria	V	242	246	Betancuria	Prto. Rosario	IF
Bodeguilla (La)	Ca	358	384	Vga. S. Mateo	Las Palmas GC	IGC
Breña (La)	Ca	303	336	Telde	»	»
Breñas (Las)	Ca	232	240	Yaiza	Arrecife	IL
Buenlugar	Ca	479	489	Firgas	Las Palmas GC	IGC
Cabo Verde	A	482	511	Moya	Guía GC	»
Caideros	Ca	602	607	Gáldar	»	»
Calabozo (El)	Ca	148	149	Guía GC	»	»
Caldera (La)	Ca	155	163	Firgas	Las Palmas GC	»
Caldereta	A	134	165	La Oliva	Prto. Rosario	IF
Caleta (La)	Ca	87	88	Teguise	Arrecife	IL
Caleta del Sebo	A	512	520	»	»	»
Calzada (La)	A	584	602	Las Palmas GC	Las Palmas GC	IGC
Camaretas	Ca	113	114	Vga. S. Mateo	»	»
Cambalud	Ca	278	284	Firgas	»	»
Cañada (La)	Ca	51	53	Tuineje	Prto. Rosario	IF
Cardón	Ca	61	61	Pájara	»	»
Cardón (El)	Ca	123	125	Valsequillo GC	Telde	IGC

ENTIDAD	Categoría	HABITANTES		MUNICIPIO	PARTIDO JUDICIAL	Isla
		de hecho	de derecho			
Cardonal	Ca	1483	1498	Arucas	Las Palmas GC	IGC
Cardones	B	1546	1585	»	»	»
Carpinteras	B	231	238	Valleseco	»	»
Carrizal	A	3237	2934	Ingenio	Telde	»
Carrizal (El)	B	185	203	Tejeda	Guía GC	»
Casa Ayala	Ca	1099	1120	Las Palmas GC	Las Palmas GC	»
Cañablanca	L	782	787	Firgas	Guía GC	»
Casa Blanca	Ca	146	138	Telde	Telde	»
Casa de Aguilar	Ca	235	236	Guía GC	Guía GC	»
Casas Blancas	Ca	181	181	S. B. Tirajana	Telde	»
Casas del Camino	Ca	148	152	Agate	Guía GC	»
Casas Veneguera (Las)	B	144	145	Mogán	»	»
Caserón	B	227	240	Valleseco	Las Palmas GC	»
Casillas (Las)	Ca	74	77	Mogán	Guía GC	»
Casillas (Las)	A	417	425	Valsequillo GC	Telde	»
Casillas del Angel	L	339	331	Prto. Rosario	Prto. Rosario	IF
Casillas de Morales	A	221	225	Antigua	»	»
Casitas (Las)	Ca	121	116	Tuineje	»	»
Castillo del Romeral	Ca	1150	1100	S. B. Tirajana	Telde	IGC
Castillos (Los)	Ca	167	168	Arucas	Las Palmas GC	»
Cazadores	Ca	432	466	Telde	Telde	»
Cercado Espino	Ca	462	465	S. B. Tirajana	»	»
Cercados (Los)	Ca	442	444	»	»	»
Cofete	Ca	6	6	Pájara	Prto. Rosario	IF
Cogalla (La)	Ca	44	44	Mogán	Guía GC	IGC
Colmenar de Arriba	Ca	67	68	Valsequillo GC	Telde	»
Colombia (La)	Ca	35	36	Telde	»	»
Colonia Gcía. Escámez	Ca	132	129	Prto. Rosario	Prto. Rosario	IF
Conil	A	140	147	Tías	Arrecife	IL
Corralejo	A	191	410	La-Oliva	Prto. Rosario	IF
Corralillos (Los)	A	340	338	Agüimes	Telde	IGC
Correa	A	281	282	Valsequillo GC	»	»
Cortijo de Tetui (El)	Ca	34	34	Pájara	Prto. Rosario	IF
Coruña (La)	Ca	86	87	Artenara	Guía GC	IGC
Costa	L	703	775	Moya	»	»
Costa Bañadero	B	1245	1300	Arucas	Las Palmas GC	»
Costa (La)	Ca	82	87	Teguise	Arrecife	IL
Cruz de Pineda	Ca	716	753	Arucas	Las Palmas GC	IGC
Cuchillo (El)	Ca	176	178	Tinajo	Arrecife	IL
Cueva Grande	A	276	282	Vga. S. Mateo	Las Palmas GC	IGC
Cuevas (Las)	B	244	248	Artenara	Guía GC	»

ENTIDAD	Categoría	HABITANTES		MUNICIPIO	PARTIDO JUDICIAL	Isla
		de hecho	de derecho			
Cuevas Caidas	B	121	149	Tejeda	Guía GC	IGC
Culata (La)	Ca	282	288	S. B. Tirajana	Telde	»
Culata (La)	B	494	535	Tejeda	Guía GC	»
Chajunco	Ca	76	78	Artenara	»	»
Charco (El)	Ca	307	301	Tuineje	Prto. Rosario	IF
Chorrillo (El)	B	159	172	Tejeda	Guía GC	IGC
Degollada (La)	B	302	302	»	»	»
Desarrapada (La)	CL	78	79	Agüimes	Telde	»
Doctoral (El)	Ca	1512	1520	Santa Lucía	»	»
Doramás	B	228	249	Moya	Guía GC	»
Dragonal	Ca	470	475	Las Palmas GC	Las Palmas GC	»
Dragos	B	191	209	Moya	Guía GC	»
Era de Mota (La)	A	202	202	Valsequillo GC	Telde	»
Espartero	Ca	717	718	Teror	Las Palmas GC	»
Espinillo (El)	B	88	80	Tejeda	Guía GC	»
Espinillos (Los)	B	591	574	San Nicolás	»	»
Fajajesto	Ca	620	621	Gáldar	»	»
Fataga	A	448	462	S. B Tirajana	Telde	»
Fayagua	Ca	10	10	Pájara	Prto. Rosario	IF
Femés	L	351	155	Femés	Arrecife	IL
Firgas	L	1409	1436	Firgas	Las Palmas GC	IGC
Florida (La)	CL	116	124	Agüimes	Telde	»
Fonda (La)	Ca	2098	2071	Teror	»	»
Frontón	A	295	304	Moya	Guía GC	»
Gáldar	Cd	6067	6165	Gáldar	»	»
Gamonal	Ca	95	97	Telde	Telde	»
Gamonal (El)	B	413	416	Sta. Brígida	Las Palmas GC	»
Gando	Ca	1313	1149	Telde	Telde	»
García Ruiz	Ca	54	47	»	»	»
Ginigínamar	Ca	218	226	Tuineje	Prto. Rosario	IF
Goleta (La)	CL	435	422	Agüimes	Telde	IGC
Goteras (Las)	B	273	294	Sta. Brígida	Las Palmas GC	»
Goteras (Las)	Ca	174	178	Telde	Telde	»
Gran Tarajal	A	851	794	Tuineje	Prto. Rosario	IF
Guanarteme	Ca	500	519	Las Palmas GC	Las Palmas GC	IGC
Guanchía	L	278	282	Teror	»	»
Guardaya	Ca	36	37	Artenara	Guía GC	»
Guatiza	L	811	952	Teguise	Arrecife	IL
Guayadeque-Cva. Bermeja	CL	66	67	Agüimes	Telde	IGC
Guayadeque-Cva. Tabrada	CL	51	51	»	»	»
Guayedra	Ca	44	44	Agaete	Guía GC	»

ENTIDAD	Categoría	HABITANTES		MUNICIPIO	PARTIDO JUDICIAL	Isla
		de hecho	de derecho			
Guía de Gran Canaria	Cd	5970	6102	Guía GC	Guía GC	IGC
Güime	Ca	378	390	S. Bartolomé	Arrecife	IL
Guinate	Ca	75	73	Haría	»	»
Guirra (La)	Ca	19	10	Antigua	Prto. Rosario	IF
Guisgüey	A	127	111	Prto. Rosario	»	»
Haría	L	1945	1097	Haría	Arrecife	IL
Helechal (El)	A	135	137	Valsequillo GC	Telde	IGC
Higuera Canaria	Ca	643	634	Telde	»	»
Higuerilla (La)	Ca	100	100	Tejeda	Guía GC	»
Hornillo (El)	Ca	166	167	Agaete	»	»
Hornillo (El)	Ca	1323	1335	Arucas	Las Palmas GC	»
Hornos del Rey	Ca	302	303	Telde	Telde	»
Hospinal	Ca	22	23	Antigua	Prto. Rosario	IF
Hoya del Gamonal	Ca	186	219	Vga. S. Mateo	Las Palmas GC	IGC
Hoya de Pineda	Ca	271	276	Gáldar	Guía GG	»
Hoya de Pineda	Ca	256	265	Guía GC	»	»
Hoya García	Ca	67	67	S. B. Tirajana	Telde	»
Hoyas (Las)	Ca	117	119	Artenara	Guía GC	»
Hoyas del Cavadero	Ca	173	203	Moya	»	»
Montaña Blanca	Ca	281	295	S. Bartolomé	Arrecife	IL
Montaña Hendida	Ca	133	134	Tuineje	Prto. Rosario	IF
Montañón (El)	Co	260	262	Valsequillo GC	Telde	IGC
Monte Lertiscal	B	1430	1348	Sta. Brígida	Las Palmas GC	»
Moranas (Las)	Ca	122	122	Valsequillo GC	Telde	»
Morisco (El)	Ca	72	72	Sta. Lucía	»	»
Morro del Jable	Ca	475	481	Pájara	Prto. Rosario	IF
Moya	V	2812	3005	Moya	Guía GC	IGC
Mozaba	A	227	270	Teguise	Arrecife	IL
Munique	Ca	136	137	»	»	»
Navarros (Los)	Ca	141	141	Mogán	Guía GC	IGC
Nazaret	Ca	127	155	Teguise	Arrecife	IL
Ojero	Ca	999	990	Teror	Las Palmas GC	IGC
Oliva (La)	L	418	461	La Oliva	Prto. Rosario	IF
Orzola	Ca	218	225	Haría	Arrecife	IL
Padilla	Ca	162	163	Firgas	Las Palmas GC	IGC
Pájara	L	363	367	Pájara	Prto. Rosario	IF
Palmas de G. Canaria	Cd	131847	132120	Las Palmas GC	Las Palmas GC	IGC
Palmital	Ca	145	151	Telde	Telde	»
Palmital (El)	A	588	594	Guía GC	Guía GC	»
Palmito (El)	Ca	39	41	Mogán	»	»
Pardilla (La)	Ca	557	552	Telde	Telde	»

ENTIDAD.	Categoría	HABITANTES		MUNICIPIO	PARTIDO JUDICIAL	Isla
		de hecho	de derecho			
Parral Grande	Ca	60	61	Santa Lucía	Telde	IGC
Pasadilla	Ca	89	91	Ingenio	»	»
Paso María de Santos	A	173	180	Guía GC	Guía GC	»
Pedrerá (La)	Ca	141	141	Arucas	Las Palmas GC	»
Pedro Barba	Ca	72	72	Teguise	Arrecife	IL
Peñón	Ca	209	254	Moya	Guía GC	IGC
Peñones (Los)	Ca	180	175	Mogán	»	»
Pico de Viento	Ca	190	190	Gáldar	»	»
Pie de la Cuesta (El)	Ca	42	43	Mogán	»	»
Piletas	CL	444	429	Agüimes	Telde	»
Pino Santo	B	1070	1087	Sta. Brígida	Las Palmas GC	»
Plata (La)	Ca	164	166	S. B. Tirajana	Telde	»
Playa Blanca	Ca	248	254	Femés	Arrecife	IL
Playa de Arguineguín	B	452	453	Mogán	Guía GC	IGC
Playa de Mogán	B	690	696	»	»	»
Playa de Tauro	Ca	317	259	»	»	»
Playa de Veneguera	Ca	343	264	»	»	»
Playas (Las)	Ca	80	81	Tuineje	Prto. Rosario	IF
Pocetas	A	70	67	Antigua	»	»
Portales	Ca	380	392	Arucas	Las Palmas GC	IGC
Postreragua Veneguera	Ca	113	115	Mogán	Guía GC	»
Pozo Negro	Ca	104	108	Antigua	Prto. Rosario	IF
Puerto Rosario	L	1656	1459	Prto. Rosario	»	»
Puerto de Lajas	Ca	99	100	»	»	»
Puerto de la Peña	Ca	101	101	Pájara	»	»
Puerto de las Nieves	Ca	209	209	Agæte	Guía GC	IGC
Puerto Rico	Ca	246	210	Mogán	»	»
Punta de Mujeres	Ca	16	16	Havía	Arrecife	IL
Quintanilla	Ca	101	101	Firgas	Las Palmas GC	IGC
Rehoyas (Las)	B	1131	1173	Las Palmas GC	»	»
Rincón (El)	B	307	307	Tejeda	Guía GC	»
Risco (El)	Ca	242	245	Agæte	»	»
Risco Blanco	A	348	349	S. B. Tirajana	Telde	»
Risco Prieto	Ca	33	33	Vga. S. Mateo	Las Palmas GC	»
Rociana	Ca	248	249	Sta. Lucía	Telde	»
Rociana	Ca	69	70	Valsequillo GC	»	»
Roque	A	85	121	La Oliva	Prto. Rosario	IF
Roque	Ca	403	415	Ingenio	Telde	IGC
Rosadas (Las)	Ca	577	581	Téror	Las Palmas GC	»
Rosales	Ca	413	420	Firgas	»	»
Rosas Viejas (Las)	CL	306	312	Agüimes	Telde	»

ENTIDAD	Categoría	HABITANTES		MUNICIPIO	PARTIDO JUDICIAL	Isla
		de hecho	de derecho			
Rosiana	Ca	33	32	Telde	Telde	IGC
Rueda (La)	Ca	53	53	Santa Lucía	»	»
Salinas (Las)	Ca	30	31	Antigua	Prto. Rosario	IF
Salinetas (Las)	Ca	611	563	Telde	Telde	IGC
San Andrés	A	1048	1073	Arucas	Las Palmas GC	»
San Bartolomé	L	332	384	Moya	Guía GC	»
San Bartolomé	L	2030	2196	S. Bartolomé	Arrecife	IL
San Bm. de Tirajana	V	1073	1098	S. B. Tirajana	Telde	IGC
San Felipe	A	340	340	Guía GC	Guía GC	»
San Fernando	B	591	638	Moya	»	»
San Fco. de Paula	A	1060	1032	Las Palmas GC	Las Palmas GC	»
San Isidro	Ca	2734	2777	Gáldar	Guía GC	»
San José	B	428	427	Sta. Brígida	Las Palmas GC	»
San Juan	Ca	317	319	Guía GC	Guía GC	»
San Lorenzo	A	897	946	Las Palmas GC	Las Palmas GC	»
San Nicolás	L	1205	1205	San Nicolás	Guía GC	»
San Pedro	Ca	438	455	Agæte	»	»
San Roque	Ca	234	236	Telde	Telde	»
Santa (La)	Ca	42	42	Tinajo	Arrecife	IL
Santa Brígida	V	996	995	Sta. Brígida	Las Palmas GC	IGC
Santa Lucía	L	866	878	Sta. Lucía	Telde	»
Santidad	A	2308	2381	Arucas	Las Palmas GC	»
Sao (El)	Ca	65	67	Agæte	Guía GC	»
Sardina	Ca	122	122	Gáldar	»	»
Sardina	Ca	2613	2682	Sta. Lucía	Telde	»
Satautejo	B	210	217	Sta. Brígida	Las Palmas GC	»
Saucillo	Ca	450	450	Gáldar	Guía GC	»
Sequero	Ca	269	269	S. B. Tirajana	Telde	»
Siete Puertas	Ca	739	741	Las Palmas GC	Las Palmas GC	»
Sitios (Los)	Ca	118	123	S. B. Tirajana	Telde	»
Solana del Chorrillo	B	119	125	Tejeda	Guía GC	»
Soo	A	610	611	Teguisse	Arrecife	IL
Soria	B	75	75	Mogán	Guía GC	IGC
Soria	Ca	128	128	S. B. Tirajana	Telde	»
Sorrueda (La)	Ca	178	181	Sta. Lucía	»	»
Tabayesco	Ca	89	87	Harta	Arrecife	IL
Tablero	B	516	574	Moya	Guía GC	IGC
Tablero (El)	Ca	588	588	S. B. Tirajana	Telde	»
Tafira Alta	L	2024	2023	Las Palmas GC	Las Palmas GC	»
Tafira Baja	L	1657	1691	»	»	»
Tahiche	A	489	506	Teguisse	Arrecife	IL

ENTIDAD	Categoría	HABITANTES		MUNICIPIO	PARTIDO JUDICIAL	Isla
		de hecho	de derecho			
Taidía	A	241	142	S. B. Tirajana	Telde	IGC
Tamaraceite	L	2673	2712	Las Palmas GC	Las Palmas GC	»
Tao	A	516	529	Teguise	Arrecife	IL
Tarajalejo	Ca	326	331	Tuineje	Prto. Rosario	IF
Tazarte	A	365	366	San Nicolás	Guía GC	IGC
Tazartico	Ca	124	124	»	»	»
Tecén	Ca	115	118	Telde	Telde	»
Tecén	Ca	175	175	Valsequillo GC	»	»
Tefía	A	296	275	Prto. Rosario	Prto. Rosario	IF
Teguise	V	1005	1065	Teguise	Arrecife	IL
Teguitar	Ca	65	67	Tuineje	Prto. Rosario	IF
Tejeda	L	830	936	Tejeda	Guía GC	IGC
Telde	Cd	10269	10328	Telde	Telde	»
Temisas	A	641	647	Agüimes	»	»
Tenoya	A	2050	2133	Las Palmas GC	Las Palmas GC	»
Tenténiguada	B	1397	1451	Valsequillo GC	Telde	»
Teror	V	2699	2722	Teror	Las Palmas GC	»
Teseguite	A	210	239	Teguise	Arrecife	IL
Tesejarague	Ca	261	265	Tuineje	Prto. Rosario	IF
Tesjuates	B	198	199	Prto. Rosario	»	»
Tetir	L	519	539	»	»	»
Tiagua	A	456	507	Teguise	Arrecife	IL
Tías	L	1079	1106	Tías	»	»
Tilos (Los)	Ca	101	102	Moya	Guía GC	IGC
Timagada	B	132	136	Tejeda	»	»
Time (El)	A	68	71	Prto. Rosario	Prto. Rosario	IF
Tinajo	L	1523	1555	Tinajo	Arrecife	IL
Tindaya	A	180	283	La Oliva	Prto. Rosario	IF
Tinocas	Ca	334	334	Arucas	Las Palmas GC	IGC
Tiñosa (La)	A	597	614	Tías	Arrecife	IL
Tirma	Ca	20	27	Artenara	Guía GC	IGC
Tiscamanita	A	285	306	Tuineje	Prto. Rosario	IF
Tocodomán	Ca	64	64	San Nicolás	Guía GC	IGC
Toscón (El)	Ca	342	350	Las Palmas GC	Las Palmas GC	»
Toscón (El)	B	220	236	Tejeda	Guía GC	»
Tostón	A	194	231	La Oliva	Prto. Rosario	IF
Toto	L	192	196	Pájara	»	»
Trapiche	A	1314	1321	Arucas	Las Palmas GC	IGC
Trapiche (El)	Ca	308	312	Firgas	»	»
Trasmontaña	Ca	1069	1075	Arucas	»	»
Tres Cruces (Las)	Ca	166	167	Guía GC	Guía GC	»

ENTIDAD	Categoría	HABITANTES		MUNICIPIO	PARTIDO JUDICIAL	Isla
		de hecho	de derecho			
Tres Palmas (Las)	Ca	275	275	Guía GC	Guía GC	IGC
Triquívijate	A	195	212	Antigua	Prto. Rosario	IF
Troyanas	B	189	191	Valleseco	Las Palmas GC	IGC
Tuineje	L	380	386	Tuineje	Prto. Rosario	IF
Uga	L	689	703	Yaiza	Arrecife	IL
Umbria de Bco. Hondo	Ca	100	112	Artenara	Guía GC	IGC
Utiaca	A	1692	1820	Vga. S. Mateo	Las Palmas GC	»
Valseadero	B	504	536	Valleseco	»	»
Valsequillo de GC.	L	700	759	Valsequillo GC	Telde	»
Vallebrón	A	85	165	La Oliva	Prto. Rosario	IF
Valle de Casares	A	535	535	Telde	Telde	IGC
Vallé de los Nueve	Ca	1329	1292	»	»	»
Valle de San Roque	B	635	650	Valsequillo GC	»	»
Valle de Santa Inés	A	193	209	Betancuria	Prto. Rosario	IF
Valles (Los)	A	332	342	Teguise	Arrecife	IL
Valles de Ortega	A	226	230	Antigua	Prto. Rosario	IF
Valleseco	L	641	679	Valleseco	Las Palmas GC	IGC
Vargas	CL	139	141	Agüimes	Telde	»
Vecindad de Enfrente	Ca	455	473	Agate	Guía GC	»
Vecindario	Ca.	1096	1120	Santa Lucía	Telde	»
Vega de Río de Palmas	A	275	273	Betancuria	Prto. Rosario	IF
Vega de San Mateo	L	1750	1781	Vga. S. Mateo	Las Palmas GC	IGC
Vega Enmedio	B	1656	1655	Sta. Brígida	»	»
Vegas (Las)	Ca	425	430	Gáldar	Guía GC	»
Vegas (Las)	Ca	466	477	Valsequillo GC	Telde	»
Vegas de Tegollo	Ca	105	110	Tías	Arrecife	IL
Vegueta (La)	A	436	440	Tinajo	»	»
Verdejo	Ca	312	321	Guía GC	Guía GC	IGC
Vergara	Ca	278	281	»	»	»
Villaverde	Ca	400	482	La Oliva	Prto. Rosario	IF
Vísvique	Ca	560	561	Arucas	Las Palmas GC	IGC
Vueltas (Las)	Ca	137	147	Valsequillo GC	Telde	»
Yaiza	L	689	703	Yaiza	Arrecife	IL
Ye	Ca	475	491	Haria	»	»
Yedra (La)	Ca	289	386	Vga. S. Mateo	Las Palmas GC	IGC
Zamora	B	337	367	Valleseco	»	»
Zumacal	B	611	637	»	»	»
Zumacal (El)	Ca	73	81	Firgas	»	»

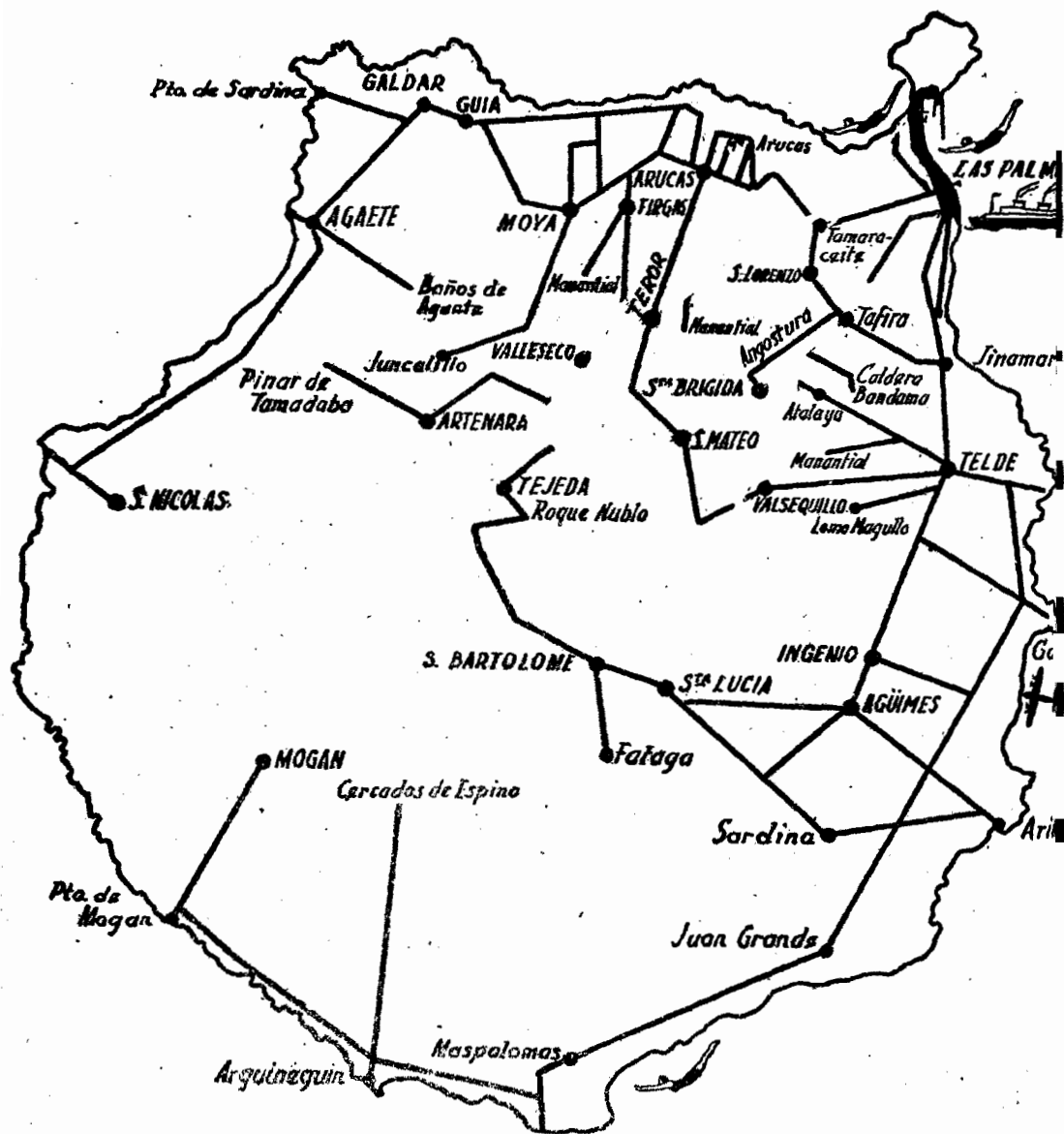

Isla de Gran Canaria. Plano de Carreteras

GRAN CANARIA

La Isla de Gran Canaria, que da nombre al Archipiélago, está situada entre los 27° 44' y 28° 15' de latitud N. y los 15° 47' y 16° 18' longitud O. del meridiano de Greenwich. Disfruta un lugar preferente en el centro de sus hermanas, teniendo al E. la isla de Fuerteventura y al O. la de Tenerife y es la de mayor población de todas con sus 415.518 habitantes —c. 1.957—. Mide 58 km. de N. a S. y 56 de E. a O. y ocupa una extensión superficial de 1532 km.²

La gran cantidad y variedad de paisajes, todos de gran fuerza sugestiva, ha sido motivo para que se le divulgue por el mundo comparándosele con un «continente en miniatura» y este solo nombre atrae a ella gentes de las tierras más lejanas. Es el epíteto que la civilización le ha buscado en sustitución de los antiguos homéricos. Hoy no existe el árbol de las manzanas de oro, pero en sus escalonadas altitudes se producen todos los frutos del planeta bastando decir que el punto de maduración se retrasa un mes en ciertas comarcas respecto de otras y esta diversidad de climas y lo feraz de su suelo pone en primer plano su agricultura; siendo incomparable la patata, el tomate y el plátano. La primera de estas producciones se debe a sus medianías —300 a 900 m. de altitud—, donde existen también plantaciones de vid, higuera, naranjo, peral, manzano, albaricoque, ciruelo, melocotonero, maíz y leguminosas. En la cumbre se encuentran los castaños, nogales, pino, centeño y tentejas, entre los paisajes japoneses de los almendros en flor. Y en las dos zonas de costa, N. y S., que alcanzan los 300 metros de altitud, vegetan cultivos especiales —dilatadas vegas de platanales y tomatales— entre los que no falta el nopal para la cría de la cochinilla y plantas tropicales cuyos frutos soportan la temperatura de 12 a 15 grados que oscila en el decurso del año, como son los cafetos, papayos, aguacates, chirimoyas, etc. etc.

Pero este «continente en miniatura» no tiene paralelo, no es la maqueta de otro continente; la grandiosidad de sus paisajes y la variedad propia de las extensiones de tierra no aisladas, si bien en Gran Canaria se verifica en pequeñas porciones, sus zonas no son igualadas a las de los demás continentes del Globo terráqueo.

Nos dice, con mucho acierto, un precioso folleto editado por la Junta Provincial de Turismo: «Gran Canaria no es un paraíso, ni un jardín, ni una selva. Su paisaje no es europeo ni africano. No es el de la Madera, ni el de

Baleares, ni tampoco, precisamente, el de cualquiera de las otras islas hermanas del archipiélago, de las que, cada una, tiene su belleza diversa y peculiar. El turista que recorre nuestra isla con ánimo contemplativo, acaba por convencerse de que acaba de visitar una isla en cierta manera única. Gran Canaria es... Gran Canaria».

En esa acusada diversidad de panoramas, encontramos en el S. de la Isla la vasta llanura con sus dunas peinadas por el viento, pero no es el paisaje africano, es el pequeño desierto que no podía faltar en el diminuto continente; que no conoce la devastación del Simún, porque sus vientos calientan pero no abrasan; su sol dora pero no quema; su flora esteparia es monstruosa pero bella y majestuosa; sus oasis dan ancha sombra y sus lagunas están depuradas con la maravilla de sus plantas acuáticas. En Maspalomas puede contemplarse el desierto pero no padecerlo; en la larga faja arenosa de sus inmejorables playas se solazan los canarios y recrean los que tienen la ventura de visitarlos, y el ojo marino de su faro acusa en sus guñños la vida encantadora de este trozo de «continente».

Todo el litoral se ofrece en sucesivos contrastes: La costa oriental es baja y articulada, con profusión de bahías abiertas y ensenadas donde se ubican sus principales fondeaderos y puertos de pesca. La occidental es brava, acantilada y sin abrigo, y la faja septentrional es también algo escarpada. Sus playas, que dan la primacia a Gran Canaria en el Archipiélago, es

otro de los atractivos del país; son cómodas y de finísima arena, estando catalogadas en el siguiente orden: **«Las Canteras»**, a espaldas del mismo Puerto de La Luz. Es una vastísima playa, de doble concha, en que la tranquilidad juguetona de las aguas está garantizada

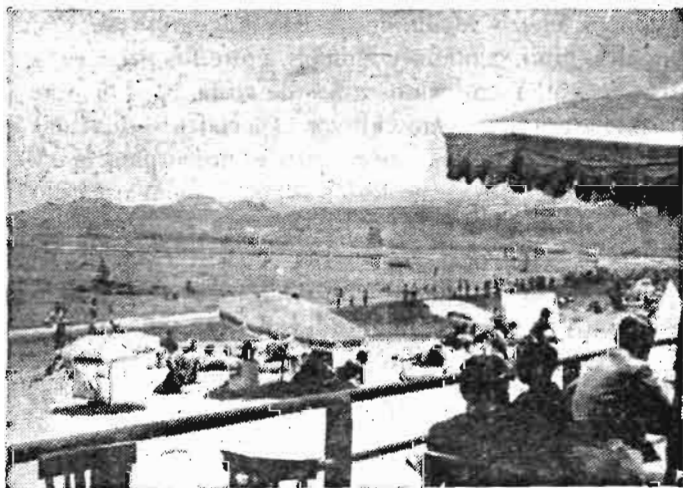

Vista parcial de la Playa de Las Canteras

por el abrigo de las montañas de **La Isleta** (enlazada a la isla por un estrecho istmo) y por una larga barra donde rompe el oleaje. Aparte de las delicias del mar, Las Canteras es un punto digno de tenerse en cuenta como panorámico. Desde él, como desde la concha de un escenario, se contempla la escalinata de las montañas de la Isla, y al fondo la majestuosa montaña de Gáldar; y, con tiempo despejado, el Teide. La policromía de las puestas del sol en esta playa despierta cada día una emoción nueva. Una ancha avenida abraza en todo su contorno la concha mayor de la playa, ofreciendo al visitante la comodidad de su fácil recorrido.

Junto a la carretera del Puerto a Las Palmas, se extiende otra playa arenosa, la de **Las Alcaravaneras**. Y al Sur de la ciudad, la de **La Laja**, con un espaldar imponente de rocas fonolíticas, cortado a pico.

Pocas ciudades podrán contar con tres playas tan cómodas y hermosas. En ellas encontrará el visitante el solaz del baño en cualquier estación. Baste decir que la temperatura media del agua en invierno es superior a la del verano en la playa de San Sebastián, en España.

A 17 km. al Sur, la de **Melenara**, muy animada en verano. Siguiendo siempre al Sur, la extensísima playa de Gando, de aguas imperturbables. Es

este el sitio de recalada del servicio aéreo, por reunir inmejorables condiciones para las operaciones de aterrizaje y despegue. Siguen la inmensa sabana arenosa de **Maspalomas**, la playa de **Santa Agueda** y otras.

El Norte de la Isla, recuerda los

poemas virgilianos, pero sus paisajes no son latinos; aunque de tonalidades suaves los verdes son más intensos, con ese matiz único de la herbacea canaria.

Como en toda la Isla, la tierra empieza a labrarse junto al mar y aunque con infinidad de fértiles valles, amenos y rientes, es en la ladera de su montaña donde el labrador ha mostrado su gran habilidad y pericia cultivan-



Vista del Aeropuerto de Gando

do escalonadas mesetas con el más exquisito esmero, siendo ejemplo de ello Teror, Vega de San Mateo, Valleseco, Firgas, Agaete y Arucas.

Por último nos ocupamos de **La Cumbre**, la gran sierra que atrayese la Isla de Norte a Sur. Aquí están los puntos más culminantes de la orografía de Gran Canaria que se los reparten San Bartolomé de Tirajana: Pozo de las Nieves, a 1.965 m. y los Pechos, a 1.951; Tejeda: Roque Nublo, a 1.851 m. con su monolito arquitectónico, fino e inaccesible que aún se eleva 60 m. más sobre su pedestal geométrico; y Vega de San Mateo: El Saucillo a 1.850 m.

En estos paisajes, los más imponentes de la Isla, siempre se encuentra novedad insospechada. Y pueden contemplarse desde un soberbio Albergue de Turismo emplazado en la misma arista de La Cumbre, que además de reunir todas las exigencias y confort de la vida moderna tiene un rancio sabor canario tanto por su arquitectura y ornamentación como por su esmerado servicio cuidadosamente escogido dentro de lo más típico.

Desde allí se puede admirar el caos de la vertiente occidental, donde la imaginación de Unamuno petrificó un océano.

El roque de **Bentaiga**, inaccesible, como el **Nublo** inmortal de la canción isleña.

El espejo azul del mar con la isla tinerfeña pintada en lontananza y el **Pico de Teide** suspendido entre las nubes.

Hacia el NE., las aristas montañosas empastadas por coladas lávicas interpuestas y un riente paisaje hasta la llanura litoral de erosión marina, punteado de conos volcánicos más o menos modernos.

Los barrancos principales o cumbrosos de la hidrografía canaria, en su veintena de kilómetros a vuelo de pájaro.

Y para finalizar diremos que el suelo de Gran Canaria es un libro interminado de maravilla botánica; de filología vernácula con gráficos elocuentes de restos espléndidos de una raza anterior a la conquista; de paisajes grandiosos e imponentes, únicos para espíritus fuertes; de puestas de sol románticas, cuyos crepúsculos rasga la nota doliente de la **folía** melancólica. Un libro donde todo es fragmentario por mucho que se cuide, pero que cautiva y se propaga aumentando el número de sus visitantes. Un libro que debe conocer todo el que visita Gran Canaria, cuyo índice nos traza escrupulosamente la Junta Provincial de Turismo con los siguientes escogidos circuitos o rutas de viajes:

PEQUEÑOS CIRCUITOS

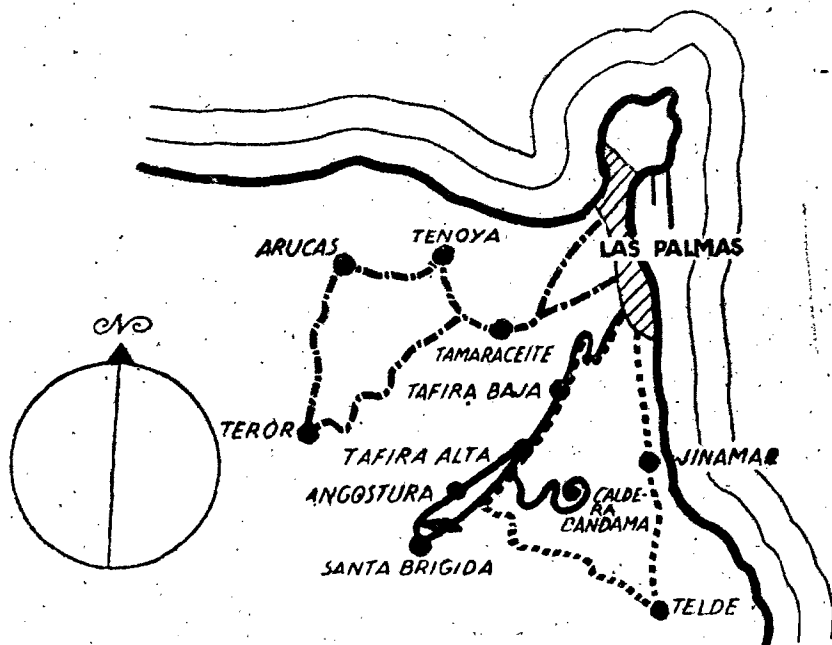

Rutas 1, 2 y 3

Ruta n.º 1. — Las Palmas — Tafira — Caldera de Bandama — Santa Brígida — Valle de la Angostura — Las Palmas: 41 km.

A 8 km. de la carretera central de la Isla, centro residencial del **Monte Lentiscal** con sus bellas villas y jardines.

Caldera de Bandama. Desviación de 5 km. de la ruta principal. Cráter volcánico de forma circular de 1000 m. de diámetro y 200 de profundidad. En el fondo de esta especie de infierno dantesco se halla instalada una granja agrícola atendida por pacíficos labriegos. En la cima, Bar Mirador, que ofrece una visión panorámica del NE. de la Isla. A 14 km. **Santa Brígida** pintoresca villa al borde del Guinguada, el barranco divisor de la Ciudad.

Valle de la Angostura. El más fértil de la Isla y donde en el menor espacio se cosechan la mayor variedad de frutos y cultivos. En su desembocadura, cueva de los aborígenes.

Ruta n.º 2. — Las Palmas — Tamaraceite — Teror — Arucas, Subida a la Montaña — Las Palmas: 51 km.

A 17 km. **Arucas**, capital de la zona del cultivo del plátano. Visita a

una finca de plataneras e instalaciones para distribución de aguas para irrigación.

Iglesia. Construcción moderna de estilo gótico, piedra de canteras locales.

Desde la cima de la Montaña de Arucas (2 km.) se domina la extensa zona de cultivo de plátanos, caña de azúcar y restos del de la cochinilla.

A 21 km. **Teror**, tipo de pueblo rural de Gran Canaria. Sus casas típicas y holgadas le dan un aspecto arcaico, pero alegre.

Santuario de la Virgen del Pino, Patrona de la Isla, aparecida en 1.481 en las ramas de un pino. Tesoro muy interesante por su riqueza en objetos de gran valor ofrecidos por los peregrinos como exvotos. Interesante colección de ropas litúrgicas y mantos bordados. (Visita al tesoro. 5 ptas.)

Tamaraceite. Molinos de viento usados para la extracción de agua de los pozos. Vista panorámica del Puerto e Isleta.

Ruta n.º 3.—Las Palmas — Telde — Atalaya — Las Palmas: 44 km.

A 8 km. **Jinámar**, río de lava y ejemplares de *Euphorbia canariensis* y tabaiba, cactus cuya sabia se usaba para embalsamar las momias de los primitivos habitantes de la Isla.

A 14 km. **Telde.** Antigua corte de los «Guanartemes» o reyes guanches. Ciudad de aspecto de los pueblos blancos africanos. Fué durante largo tiempo el Versailles canario, donde residía la aristocracia isleña en sus viejas viviendas de balcones de celosías a la moda morisca con sus patios llenos de flores y plantas.

Se recomienda la visita al barrio de San Francisco.

Iglesia de San Juan. Templo construido con lavas policromadas y donde se conserva el retablo flamenco del siglo XV, **la joya artística más valiosa del Archipiélago.** Por la curiosa técnica de su construcción es digna de admirarse la Imagen del Santo Cristo del Altar Mayor, hecho de corazon de caña de maíz. Obra traída de las Indias hacia finales del siglo XVI.

Montaña de las Cuatro Puertas. Montaña Santa de los aborígenes canarios. En su cima, las cámaras donde habitaban las «harimaguadas» especies de vestales que consagraban su virginidad a Alcorac (Dios) y al que se hacían ofrendas en un adoratorio tallado en la cúspide de la montaña.

Atalaya. Poblado troglodita donde radica una población de alfareros que ejecutan los más variados y curiosos trabajos en barro cocido empleando la misma técnica de los aborígenes.

GRANDES CIRCUITOS

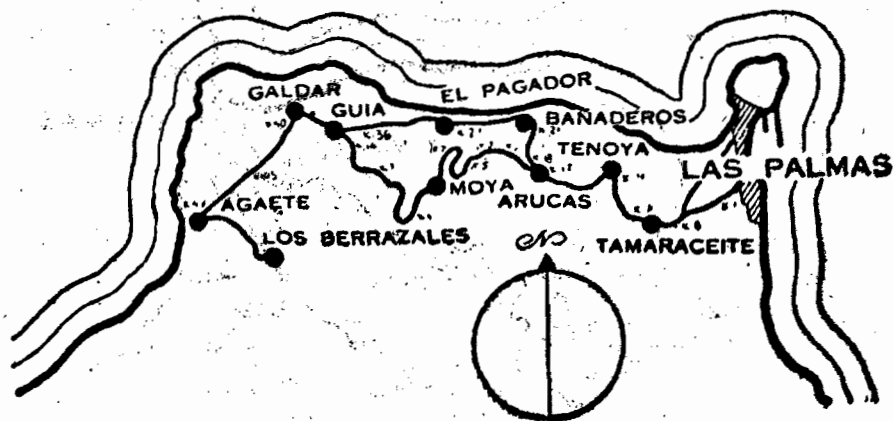

Circuito Norte.—Las Palmas — Arucas — Moya — Guía — Gáldar — Agaete — Berrazales y regreso: 120 km.

Esta excursión incluye parte del circuito núm. 2.

Pasado el cabo rocoso de El Pagador, la carretera atraviesa el paisaje de la **Cuesta de Silva** donde se encuentra el interesante poblado guanche del **Cenobio de Valerón**, sede de las «harimagüadas» o vestales de los aborígenes.

A 40 km. **Gáldar**, corte de los «Guanartemes» o reyes guanches.

A 49 km. **Agaete**, (desviación de 1'5 km.) para visitar la **Playa de las Nieves**, magnífica bahía al pie de grandiosos acantilados.

A la salida del pueblo de Agaete comienza el **Valle de los Berrazales** donde surgen las aguas minero-medicinales del mismo nombre, aguas ferruginosas termales de efectos terapéuticos sorprendentes para el reumatismo. **Balneario de los Berrazales.**

En este valle, de exuberancia tropical, alternan, en corto espacio, los cafetales, aguacates, mangos, etc. con la flora propia de climas menos templados.

Circuito Centro.—Las Palmas — Tafira — Caldeíta de Bandama — Santa Brígida — San Mateo — Lagunetas — Cruz de Tejeda — Cueva Corcho — Valleseco — Teror — Tamaraceite — Las Palmas.

Recorrido 91 kilómetros. Esta excursión incluye parte de los circuitos núm. 1 y núm. 2.

Almuerzo en el Parador Nacional de la Cruz de Tejeda.

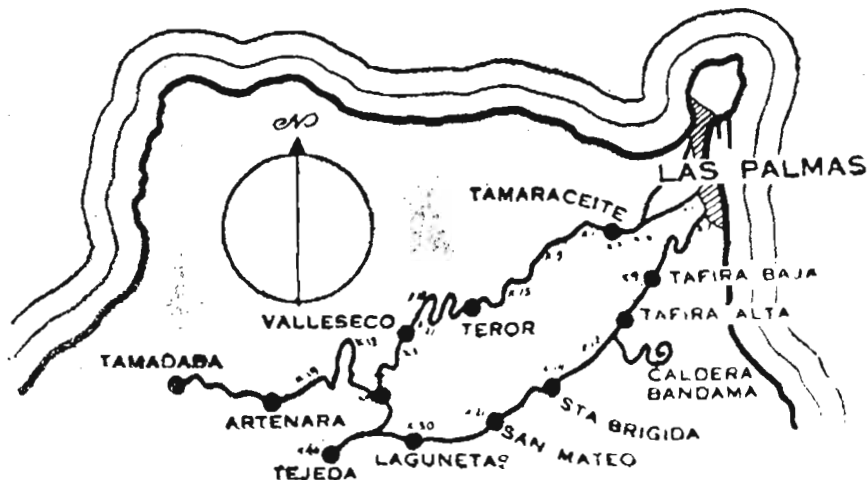

La Cruz de Tejada. Es un lugar inolvidable descrito como «tempestad petrificada»; a 1.450 metros de altitud está enclavado el Parador de Turismo de la Cruz de Tejada, uno de los más lujosos y confortables en su género, goza de merecida fama como restaurante insuperable. Desde la terraza se dominan los monolitos «Roque Nublo», «El Fraile» y otros, además del barranco de la Culata, enorme anfiteatro, en cuyo fondo se alza majestuoso el Pico de Teide y el perfil de Tenerife.

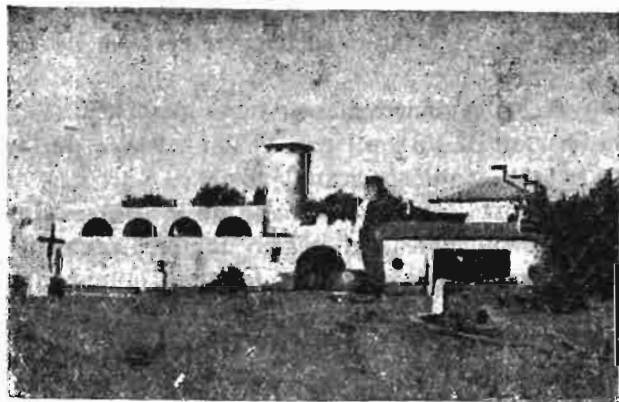

El magnífico Parador de Turismo en la Cruz de Tejada.

Saliendo de Las Palmas a las 9 de la mañana es aconsejable cambiar de dirección, marchando entonces por Tamaraceite-Teror-Valleseco, para desde la Cueva Corcho continuar a Artenera, pueblo troglodita llamado «La calva de la Isla», y visitar la meseta forestal de Tamadaba, bosque de «pinus canariensis» y uno de los paisajes más

maravillosos, regresando por Cueva Corcho al «Parador de la Cruz de Tejeda» para almorzar.

Esta desviación representa 30 kilómetros más de los indicados en el circuito.

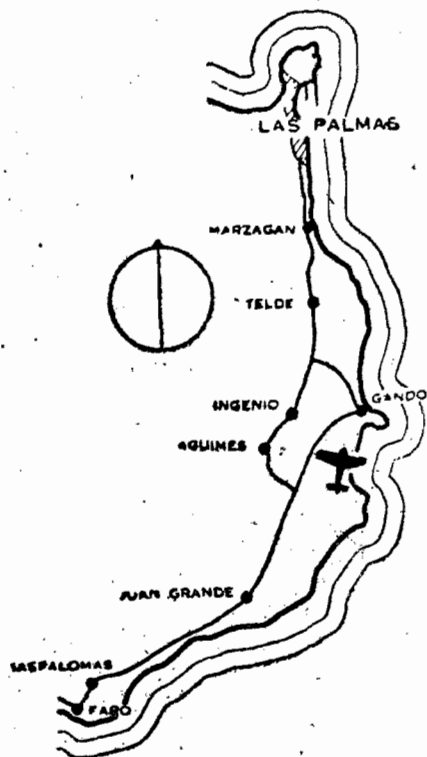

Circuito Sur.—Las Palmas — Telde — Ingenio — Agüimes — Juan Grande — Playa de Maspalomas — Juan Grande — Gando — Telde — Las Palmas.

Recorrido, 120 kilómetros. Esta excursión incluye parte del circuito número 3.

El viajero debe pensar que va al encuentro de Africa. Los carbonos y tabaibas, cuyo jugo viscoso servía para embalsamar las momias guanches, abundan a partir de Juan Grande. La amplísima playa de Maspalomas, con su oasis de palmeras, sirve de prototipo de clima inalterable. Esta excursión aún realizándose en el rigor del invierno, debe tener por finalidad disfrutar

del placer del baño del mar, por lo que se debe ir provisto de traje adecuado.

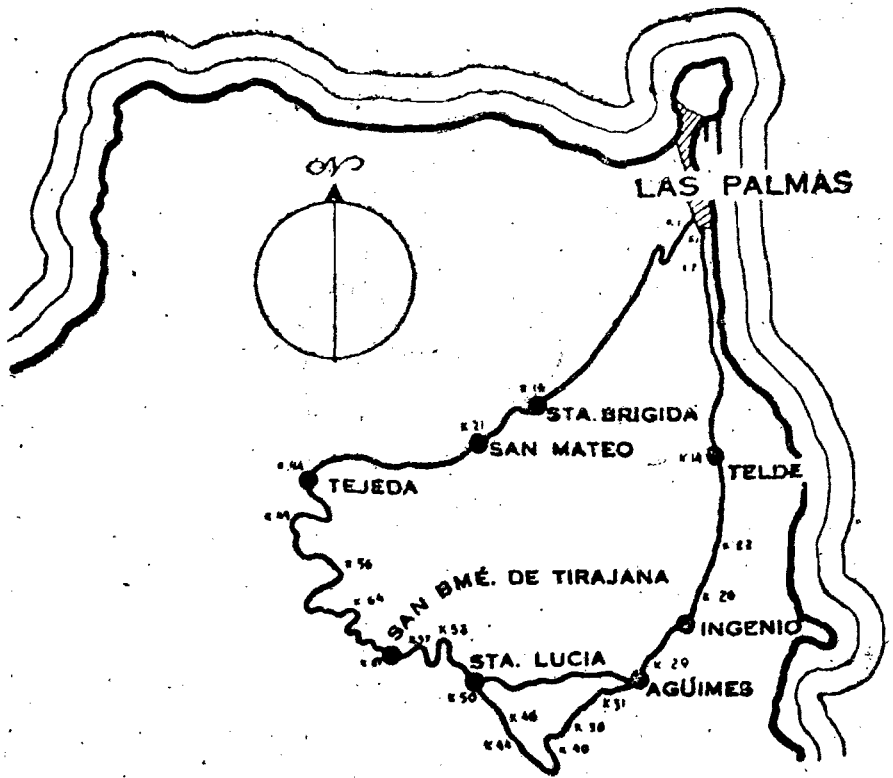

GRAN CIRCUITO

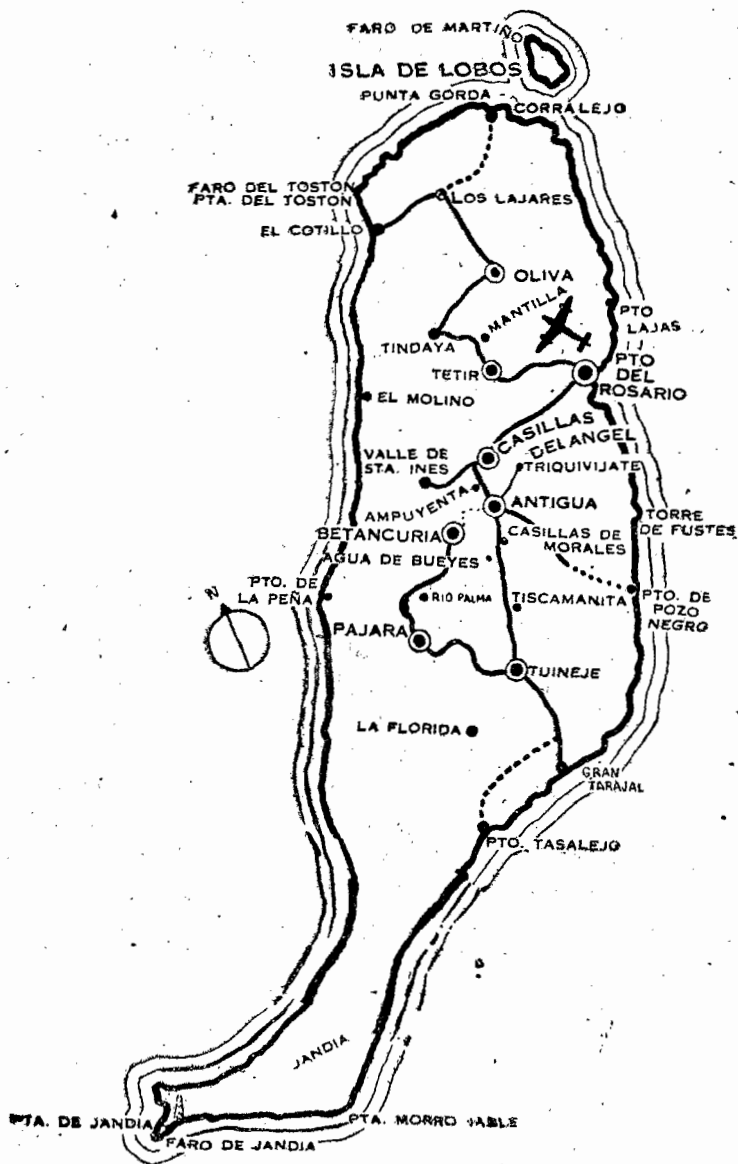

Isla de Fuerteventura

ISLA DE FUERTEVENTURA

Se halla situada al estenordeste de Gran Canaria y al sur de la de Lanzarote, con una población de 15.000 habitantes (c. 1.957); siendo la de mayor extensión de la Provincia, con 1.658'8 km.² de superficie.

Su orografía principal es el gran macizo donde se asienta la población de Betancuria y se eleva la Montaña de este nombre, a 725 m. sobre el nivel del mar; tiene 23 km. de ancho por 90 de longitud de N. a S. Al pie de este macizo y entre otra cadena de montañas paralelas, de 8 kms. de anchura, existe una faja de tierra muy feraz que con el anchuroso y fértil Valle de Tetir que se une a Puerto del Rosario, capital de la Isla, son los terrenos propiamente llamados de cultivo; base económica de la Isla. También existe en su orografía anómala otro gran macizo, el de Vallebrón, de viejos volcanes. El punto más culminante de la Isla es el de Jandía, con 807 m. de altitud sobre el nivel del mar.

Cuenta con notables barrancos, pero la naturaleza de su suelo, los llamados «malpaisés» —lavas modernas escoriáceas— y las dunas absorben la lluvia y no ha lugar a torrenteras.

Esta isla está constantemente azotada por los vientos del Sahara no dejando que se cicatricen las profundas heridas que dejan sus huellas desvastadoras, por lo que ha sido objeto de calificativos impropios. Fuerteventura es una extensión de terreno como cualquier otra porción de la superficie de la Tierra. No será frondosa, tal vez sea árida, positivamente desolada, pero vive y produce y está poblada por unos ciudadanos que dan ejemplo de patriotismo y laboriosidad y que atesoran las virtudes más genuinas de nuestra raza, entre ellas una gran fe católica y una fuerte resignación cristiana con los designios de la Divina Providencia.

En el año 1.950 fue adoptada por el Jefe del Estado Español Excelentísimo Señor Don Francisco Franco Bahamonde.

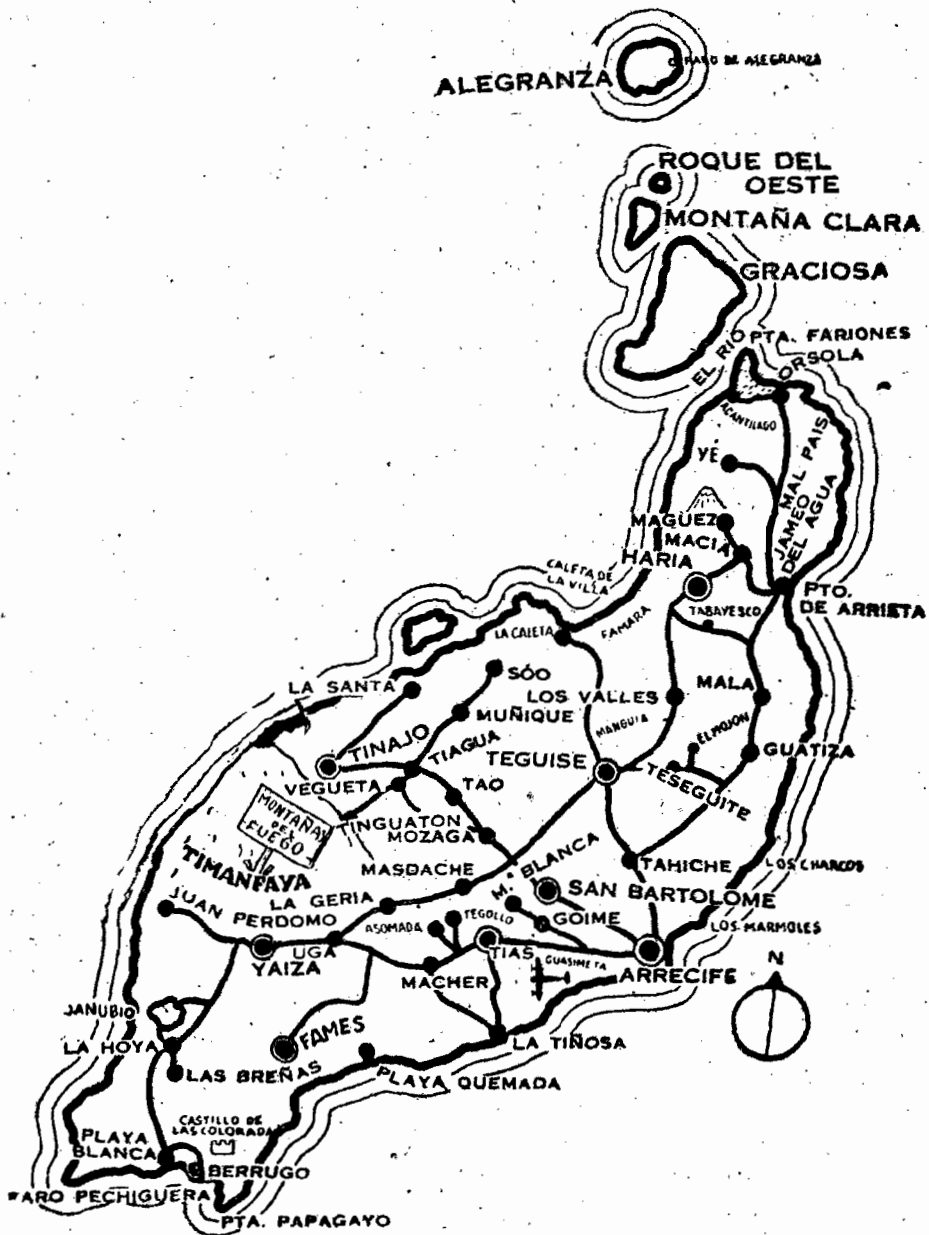

Isla de Lanzarote

ISLA DE LANZAROTE.

Es la más septentrional de las islas principales del Archipiélago. Se halla situada en el paralelo 29 que pasa por el centro de la isla; al N. de Fuerteventura, de la que dista 6 millas marinas y entre el O. y NO. de los cabos Nun y Juby respectivamente en la costa africana, distante 65 millas. Cuenta una población de 31.000 habitantes (c. 1.957) y ocupa una extensión superficial de 805'7 km.²

Sus actividades volcánicas prolongadas hasta la primera mitad del siglo XVIII, cubrieron de lava una gran parte de la isla; persistiendo el calor interno en la Montaña de Fuego.

Su cielo es limpio y su aire puro, pero carece de vegetación forestal; criándose en los montes bajos mucho gahado lanar y cabrío y en menos cantidad vacuno. También hay gran abundancia de caza menor.

Sus costas están constituidas por terrenos de lava, donde alternan pequeñas ensenadas arenosas, fondeaderos y puertos de pesca, especialmente en la oriental mejor defendida de la marejada.

Su principal orografía la forman el macizo de Haría, al N., en cuyo borde occidental se levanta el Risco de Famara, inaccesible, siendo su punto culminante el Castillejo, a 632 m. de altitud; y el macizo de Femés, al S., conocido por montaña de los Ajaches, cuya altura máxima es Hacha Grande, 561 m.

El paisaje es llano, salpicado de picos volcánicos alineados por fechas de erupciones.

Una descripción poética pero verídica de la Isla de Lanzarote tengo a la vista, hecha por un viajero emocional que oculta su nombre en el anónimo, y que por no poder suprarla transcribo, dice así: «Lo poco risueño y florido que en la isla presenta caracteres de hermandad canaria hállase como arrinconado en la costa oriental: Puerto de Arrecife, por ejemplo, la capital de gracias mudéjares bañada en blancura marina; de verdura chorreante por las tapias; de andares femeninos arropados en mantillas españolas; luego los **jameos del agua**, espléndidas grutas marinas; luego, unas huertas con su atuendo verde de sandías, tomates y hortalizas. Pero, inmediatamente, la entraña volcánica de Lanzarote vase enseñoreándose del terreno. El hombre, barrido por los soplos milenarios, se ha aferrado a los hoyos de la arena y a las hendiduras del peñasco; cubre sus cultivos con cenizas de volcán para que la capilaridad de éstas los nutra; los viñedos se agasapan

en el fondo de pequeños embudos artificiales, a fin de que el viento de las **gerias** no los entregue al mar; los fuegos breves de unas flores estallan en las cenizas de las chumberas; la tierra se va resquebrajando como un cántaro abandonado a la canícula; por las dunas navega, hierático, algún camello entre las panopias de anchos puñales de las pitas.

Y el hombre va desapareciendo, y con él, la mujer de velado rostro. A ambos lados de la carretera de Macher y Yaiza, por donde rueda el turista sobrecogido, la armazón rocosa de la tierra estalla y rompe la despellejada costra como el costillar de un animal sacrificado. Y en silencio sin dimensiones vase acumulando, opresor: una bóveda de silencio que asienta sus pilares en el corazón del viajero. La tierra misma se volatiliza: tan solo la lava, un oleaje congelado de lava, cual una coraza de cobre abollada a martillazos, y a diestro y siniestro, un circo de pliegue de terreno se asemeja a lo que el telescopio descubre en la Luna. El peregrino llega a la Montaña de Fuego; bajo sus pies, el suelo palpita imperceptiblemente con un rumor de tambores lejanísimos; bastaría cavar un dedo de tierra y en el hornillo natural así fabricado podríamos cocer, por ejemplo, un huevo. En el reino mismo del fuego, en la garganta de los volcanes, el mar se infiltra. Los barrancos de peñascos se cortan entre sí: cañones angostos cual naves de catedrales derruidas, grietas insondables, conos, cráteres, valles; materiales de construcción del planeta, abandonados. Los picachos desgarran el cielo en los valles, de quietud de losa, donde los vientos se han llevado girones de tierra y de lava; las más extrañas figuras, verdaderos monstruos goyescos, eternizan sus gestos en un horpo de colores. Ni una planta, ni un ala, ni una respiración, nada más que el silencio que lo cubre todo con su campana de cristal, en lo que el turista advierte conmovido que el latido de su corazón alcanza vibraciones inmensas.



El incomparable Puerto de La Luz

LA CAPITAL DE LA PROVINCIA

Semblanza de la Ciudad.—Las Palmas de Gran Canaria, la de perpétua primavera de luminoso cielo de transparencia purísima; la perla del archipiélago; la ciudad cosmopolita de la empenachada palmera, en cuyos jardines de selvática belleza el cactus abre sus flores de porcelana; la de la Bahía de La Luz, puerto poliglota de obligado arribo, abre sus puertas a Oriente, siendo el Sol su primer visitante cotidiano.

La diosa ciudad se despereza, se desviste con toda parsimonia de las suaves tinieblas y se baña en el rocío de la aurora.

Y así desnuda a la luz diurna se contempla, en toda su belleza y hermosura, una grandiosa ciudad de 170.000 habitantes, asentada en la ribera sobre una ancha faja a lo largo de 12 kms., desde el Puerto de La Luz a la Hoya de la Plata, en San Cristóbal.

Y desde el Puerto de La Luz, que avanza hacia el mar su brazo protector de 3'5 kms., se anuncia su dilatada patria en el empavesado multicolor de los pabellones navieros.

Detrás el promontorio de La Isleta, que daba antes nombre al Puerto, hasta que fué sustituido por el actual a causa de una lucanita que emergiendo del Risco de Guanarteme descendía hasta una Ermita que es hoy la Iglesia del Rosario, y después flanqueando la montaña, llegaba más allá de la punta del arrecife, perdiéndose en el mar, y fué tan poderosa la influencia de esta luz, que también cambió el nombre de la Imagen bajo cuya advocación estaba la Iglesia, llamándose desde entonces Ntra. Sra. de La Luz, la preciosa talla; obra maestra del imaginero grancanario Luján Pérez.

La Isleta es de un fuerte sabor canario: su aglomeración urbana es uniforme, con casas de dos pisos, todas con un hermoso patio central cuajado de plantas de todas clases, predominando el helecho, la ñamera, la trepadora de seda, el anturio y las pitas variadísimas y raras.

Allí vive el **roncote** —que hasta tomar vida el Puerto de La Luz, residía en los barrios de San Lázaro, San Nicolás y San Roque—, lobo marino dedicado a la pesca de altura y costa; de faz angulosa y curtida por las brisas; de «pelo en pecho», gente alegre y parrandera, que en las etapas de pesca en las costas africanas preparan su folklore, en los ratos libres, con música y letra que habrán de cantar en la Romería del Pino. En la Isleta se bebe ron de 60 grados, alternando con pulpo a la fragua; se juega al envite y a la sanga —naipes— y se presume de valor y se tiene a gala el ser del

Puerto. La tradición ha dado lugar a esta inspirada creación de la insigne soprano MARI SANCHEZ, nacida en el popularísimo barrio del Refugio del Puerto de La Luz, que con aires de «isa» cantan las canarias:

«De La Isleta, al Refugio
y al Muelle Grande,
son los hombres valientes.
¡Que Dios los guarde,
que Dios los guarde!



Una Concha de la Playa de Las Canteras

Por el paseo marítimo de la famosa playa de Las Canteras, que además de sus peculiaridades ya comentadas es frecuente escenario de pruebas náuticas, se llega al populoso barrio de Guanarteme, que señala la curva ascendente del engrandecimiento de Las Palmas.

Sobre lo que eran desiertos arenales, el hormigón y el hierro, en los límites del asfalto, levantan grandes edificios de moderna arquitectura; atrevidas agujas desde el corazón de su industria se elevan al cielo difuminán-

dolo de humo; andar incesante de actividades; el coche de turismo; el autobús de dos pisos, el transporte pesado y voluminoso; las factorías de conservas y salazones que absorben la importante producción de las pesquerías canarias; fábricas de tabacos, en libre competencia; La Fosforera Canariense; fábricas de alcoholes y destilerías de ron y aguardientes, anisados y licores; serrerías y fabricación de envases para frutos; la electromecánica, ebanisterías, cerámica, pilas de filtro; fábricas de conservas y concentrados de frutos y de productos alimenticios y, en fin, una amplia gama de industrias con la más moderna maquinaria, a tono con la vigorosa economía de la Ciudad.

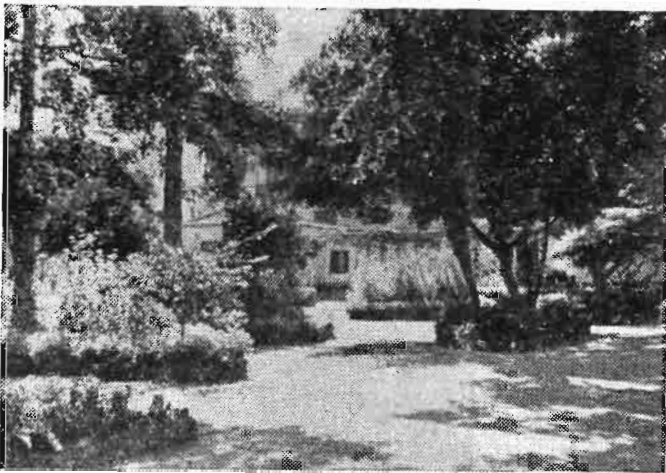

Parque de Santa Catalina

Llega este sector industrial hasta el poético Parque de Santa Catalina, con artísticos jardines, que ofrece la grata sombra de su copiosa arboleda y el confort de sus cómodos bares, restaurantes, dulcerías, horchaterías y heladerías; un campo de golf en miniatura; la Casa del Turismo, con in-

formación políglota gratuita; el comercial muelle de Santa Catalina, que en tenaza con el de La Luz, abriga otro pesquero, y, ya hacia el Sur, la amplia Base Naval de la Marina de Guerra

Hasta ahora lo conocido por Puerto de La Luz. Aquí, la popular y cómoda playa de Las Alcaravaneras, con sus tiendas de lona permanentes, desde donde parte, en línea recta al Muelle de Las Palmas, una posible Avenida Marítima que ganará al mar una buena porción de superficie.

Dos amplias avenidas, la de León y Castillo, y el moderno Paseo de Chil, bordean la ancha faja recamada con los más modernos edificios, destacándose el amplio rectángulo del Estadio Insular, con capacidad para 40.000 espectadores, sede del Equipo Primera División «Unión Deportiva



ESTADIO INSULAR, con capacidad para 40.000 espectadores. Sede del Equipo
Primera División Unión Deportiva Las Palmas.

Presidente: D. Ramón Naranjo Hermosilla

Secretario: D. José Díaz García

Entrenador: Urbietta

Jugadores: Pepín, Betancor, Ulacia, Beneyto, Costa, Marcial, Campa, Pantaleón,
Torres, Naranjo, Villar, Paquillo, Vázquez, Queralt, Macario, Julián, Currucalés,
Silva, Padrón, Molowny, Mujica, Ricardito, Alberto, Felo y Beltrán.

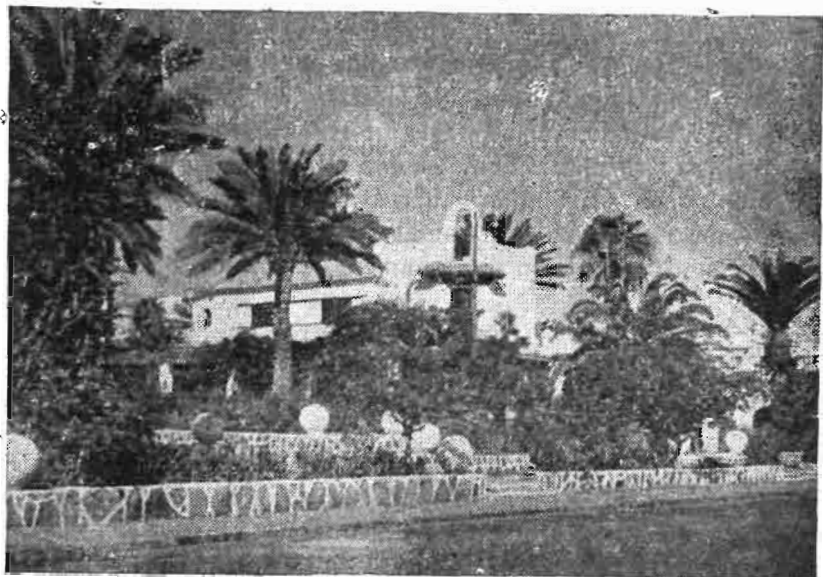

Casa del Turismo

Las Palmas». La bella «Ciudad Jardín» con grandes hoteles, villas rodeadas de jardines, chalets y casas de recreo, donde no faltan las piscinas y campos de tenis y baloncesto, así como pequeñas granjas con aves domésticas y pajareras. El monumento a León y Castillo, levantado en una colina convertida en vergel, con su precioso estanque, patos y peces de colores. El Paseo de Chil, uno de los más bellos puntos de vista de la Ciudad. Este paseo tuvo su origen hacia 1.850, construyéndose a fin de poder dar ocupación a los sin trabajo de esta isla y sobre todo a los de

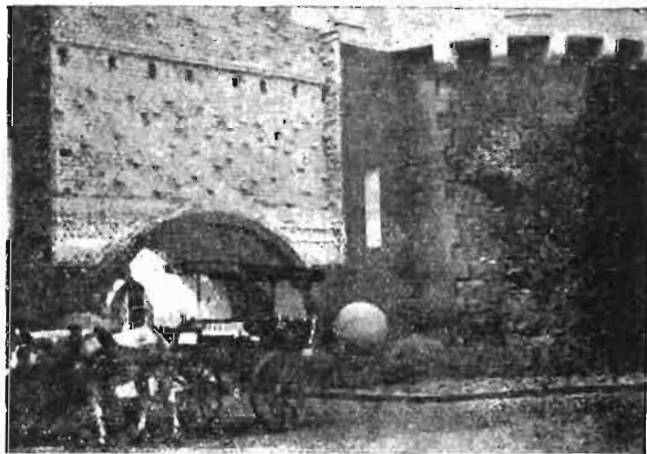

Pueblo Canario y «tartana» típica

Fuerteventura y Lanzarote que concurren a Gran Canaria para satisfacer sus necesidades en años de miseria y sequía absoluta. La empresa fué organizada e impulsada por el benemérito fundador del Museo Canario, Doctor Chil y Naranjo, llegando incluso, para arbitrar medios económicos a salir en Carnaval por las calles al frente de una estudiantina, solicitando limosna de puerta en puerta, y así lograr la necesaria ayuda para las obras del paseo. Hubo festivales en los que figuraron el Cónsul de su Majestad Británica y esposa, quienes interpretaron como número de atracción el «baile americano».

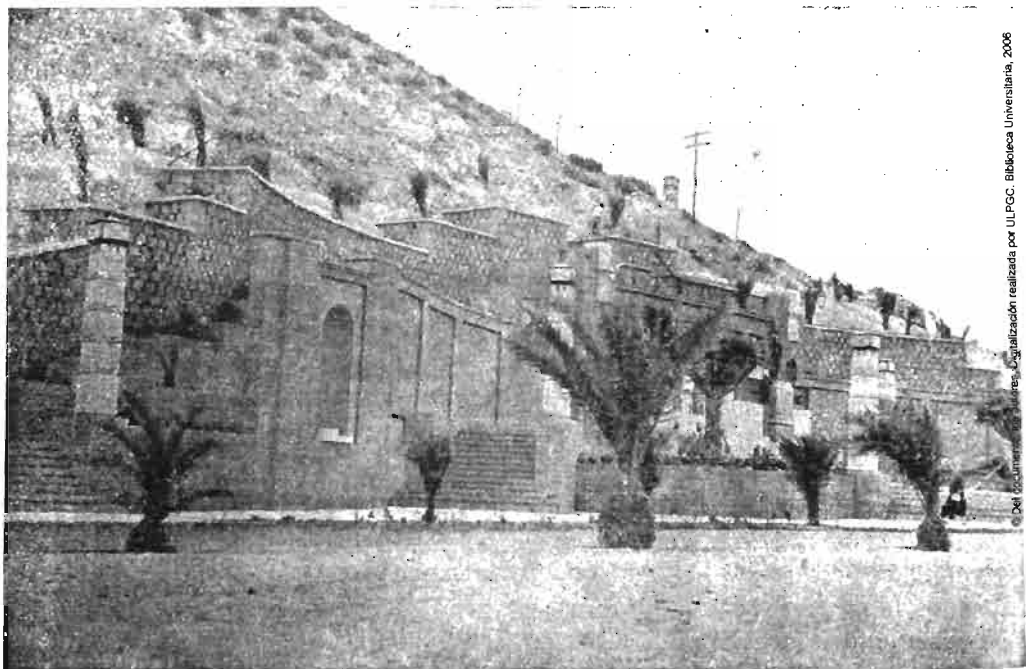

Monumento a D. Fernando León y Castillo, en el Paseo de Chil

Frente a este hermoso paseo, la Piscina «Julio Navarro» de continuas pruebas natatorias. El soberbio y grandioso Parque «Doramas», con vivero de plantas exóticas; fuentes y acuario donde viven, en diferentes lagos, la tortuga, la langosta, el pez raya, el pulpo y otros infinitos y curiosos peces, quelonios, crustáceos y hasta, en una playa de cemento, el reptil con el que ha sido comparado el hombre astuto: el caimán.

Forma cuerpo con este Parque el simbólico «Pueblo Canario», diseñado por el pintor Néstor de la Torre, con exposiciones permanentes de pinturas, artesanía, plantas y pájaros, bodegón típico y conjuntos folkóricos.

También está anexo el Hotel de Santa Catalina, uno de los primeros de Europa, con 131 apartamentos, piscina privada y campo de golf. Es interesante saber que una corriente de agua subterránea, delicadamente tibia, fluye bajo estas tierras y con ella se nutre la piscina del Hotel. Estas aguas tienen positivas cualidades curativas y se sostuvo con ellas, hasta hace poco, un centro termal. El Hotel Santa Catalina fué construido a finales del pasado siglo, hacia 1.888, por una Sociedad inglesa. Su principal objetivo era la aclimatación de las grandes figuras procedentes de la India y los Dominios a quienes resultaba demasiado fría la isla de la Madeira, y precisaban de una estación intermedia antes de radicarse definitivamente en Gran Bretaña. Aquí se hospedaron figuras internacionales, no solo de la Inglaterra Victoriana, sino del gran mundo internacional; aquellos que deseaban pasar una temporada de amor y descanso en un ambiente en que la indiscreción de los corresponsales de prensa no tuviera acceso.

Siguiendo la calle de León y Castillo, donde cada día se levanta un moderno edificio, y hacia la derecha, encontramos el Campo de España: canódromo y circo de la «Lucha Canaria». Sigue después un trecho de población abigarrada, donde están instaladas las «salas de fiestas», y en abierto afán de superación, nuevamente la

Ciudad moderna presenta anchas vías pavimentadas, como el Paseo de Tomás Morales, jalonado con un alto monolito y la plaza del Ingeniero León y Castillo, donde se levanta el suntuoso edificio del Gobierno Civil de la Provincia, sede y acuartelamiento de la Policía Gubernativa y

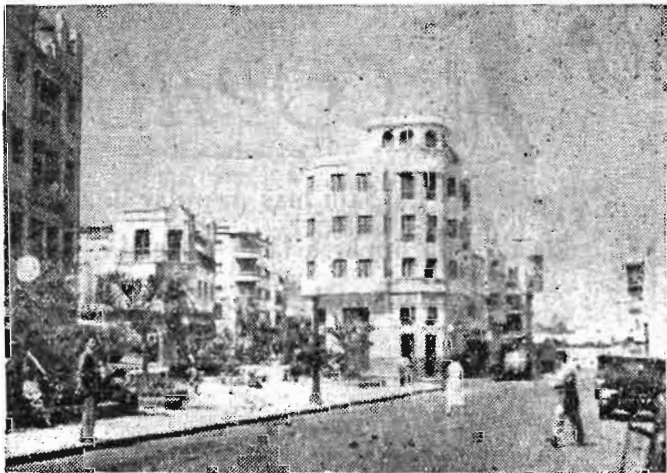

Paseo de Tomás Morales

Salas de Fiestas

“Taoro” y “Eldorado”

Telf. 6924

Molino de Viento, 27

Telf. 6725

Molino de Viento, 82

EMPRESA:

Santiago Díaz Dávila

Domicilio Particular: Matías Padrón, 33

Todos los días grandes atracciones



SALA DE FIESTAS COPACABANA

La Sala más popular de Canarias

De 9 de la noche a la madrugada, arte puro español,
gran cuadro flamenco y excelentes atracciones.

Todo ello animado, por la gran Orquesta COPACABANA



Molino de Viento, 70—Las Palmas

el Palacio de la Comandancia Militar de Marina, donde reside el Almirante.

Conforme avanzamos, más se señala la película de gran Ciudad: La ancha vía de Bravo Murillo, con la estación de Autobuses Interurbanos Canarios, que cuentan cerca de 100 unidades. El Palacio del Cabildo Insular. En el Parque de San Telmo, grandioso y extraño en su flora y ornamentación, se levanta el edificio del Gran Hotel Parque, de primera categoría; se ensancha la «Ciudad del Mar» en construcción; y se impone, por su severo estilo, el Palacio residencial del Gobierno Militar de la Provincia.

La calle de Triana, emporio comercial de las islas, así como sus calles adyacentes y la paralela de Viera y Clavijó. Cuenta la tradición que al fundarse la Ciudad y tener que pasar sus habitantes el río, hoy seco barranco de Guiniguada, para ir al barrio popular y marinero de la otra parte, y ser los fundadores, en gran número, gentes de Sevilla, el barrio al otro lado del río fué denominada Triana, como en la ciudad de la Giralda. En el callejón que hoy se llama Losero, vivió un marino famoso en estos mares por su sobrehumana valentía y destreza en la pesca de la ballena, que llevaba a cabo personalmente con arpones descomunales a bordo de ligerísimas barquillas.

Muy próximo la muy hermosa plaza de San Bernardo, la de más grata sombra de la Capital, con magníficos ejemplares de eucaliptus, donde se halla instalado el Círculo Mercantil, con el rango que corresponde a Entidad de tanto abolengo.

La Avenida del Generalísimo Franco, con sus escalinatas cuajadas de palmeras, que dan acceso al risco de San Nicolás. El amplio edificio del Instituto Nacional de Previsión Social y otros muchos, a cual mejor y en competencia de modernas formas arquitectónicas.

La Plaza de Cairasco con su preciosa arboleda, el monumento a Colón, los hoteles de Madrid y Cairasco, El Gabinete Literario y la antigua y primera Parroquia de San Francisco. Esta Plaza lleva el nombre de una de las figuras más extraordinarias del Archipiélago en los siglos XVI y XVII. Era este personaje brillantísimo poeta, hijo y nieto de italianos, descendiente por línea materna de canaria aborigen. Educado en la Italia del Renacimiento, su gran cultura, sus conocimientos de las Artes y las Letras y su fama de escritor le convirtieron en la figura cumbre de aquella sociedad y en uno de los buenos poetas de la España de Felipe II. Vivió aquí y en su casa se firmaron las paces de 1.599 entre el holandés Pieter van der Does, que arrasó y saqueó e incendió la Ciudad, antes de su vergonzosa huida. Cairasco ofreció en su casa el primer baile de máscaras que registra la historia de las islas. Más tarde, en el propio lugar y en el sitio que hoy ocupa la Ala-

meda y el Gabinete Literario, se levantó un importantísimo monasterio de religiosas de Santa Clara.

La calle Muro, de un lado la Plazoleta Hurlado de Mendoza, con laureles, palmeras y acacias; un ancho estanque de cerámica, con ranas vidriadas que arrojan agua sobre las altivas parejas de cisnes; la curiosa columna de cantería, rematada en una bola esférica, con meridiano para conocer la hora en los distintos países, barómetro y termómetro. De otra parte



Calle Bravo Murillo

el Puente de Verdugo, en el que cuatro tallas esculpidas en mármol simbolizan las estaciones del año y desde donde se contempla con comodidad el magnífico panorama de las cordilleras centrales de la Isla, a cuyos pies se extiende el valle de San Roque.

A los lados del Barranco Guinguada, escalan las alturas entre los riscos, los barrios de San Lázaro, San Bernardo, San Francisco, San Nicolás, San Roque, San Juan y, en bifurcación hacia el Sur, el de San José cada vez más modernizado y poblado. Como vemos, la antigua Ciudad, como Roma, se recuesta sobre siete colinas.

A la derecha se encontraba a finales del siglo XV y XVI lo que se llamó y aún se llama el «Terrero», por ser el lugar donde los canarios aborígenes y sus descendientes se ejercitaban en el noble deporte de la «Lucha Canaria».

En contraposición a este terreno del juego indígena, y más allá del río, se hallaba el juego de pelota; por lo que se llamó y aún se llama la calle «Pelota».

La Ciudad terminaba en las ribeiras del barranco, donde era cerrada por

una muralla. Hoy desde la desembocadura, nuevamente se extiende la playa hasta los acantilados de La Laja y el pintoresco barrio de San Cristóbal poblado de platanales, que en contraste con la agricultura, regala a la población con su abundante y sabroso pescado del día.

Y atravesando el barranco entramos en la zona poblada desde los primeros tiempos, de donde como por ensalmo surgió esta gran Ciudad que hoy contemplamos y que aún en su más tierna juventud eclipsa a otras más linajudas.



El Puente de Verdugo de un solo ojo

El barrio de Vegueta, como decimos, guarda el núcleo urbano fundacional, adaptado a la configuración de su primitivo emplazamiento, resaltando sus casas de un estilo colonial español, con sus balcones volados y rejas de madera ricamente talladas, del siglo XVII. Contiene en su perímetro el Palacio de Justicia, con la Audiencia y Juzgados; y la Catedral Basílica, las Casas Consistoriales y el Palacio Episcopal, en la bella plaza de Santa Ana, con artísticas ánforas y simbólicos canes de bronce, sobre los que cabalgan las infancias de todas las generaciones. El templete y primoroso Jardín del Espíritu Santo, El Museo Canario, la Casa de Colón, los Hospitales

Civil y Militar, la primitiva Iglesia de la Capital, fundada cuando el Real de Las Palmas, etc. etc , que mencionamos más detalladamente en otro capítulo.



Risco de San Nicolás

La plaza de Santa Ana está centrada, por un lado por la Catedral que en su forma actual obedece exteriormente a un neoclásico de finales del XVIII y principios del XIX, y por otra, por el Ayuntamiento, incendiado en forma criminal en 1842, y reconstruido inmediatamente. En dicho edificio

se alojaban el Ayuntamiento propiamente dicho, en el ala derecha, y a la izquierda la Real Audiencia de las Islas, con jurisdicción sobre todo el Archipiélago.

Entre los edificios principales citemos, el Palacio Episcopal, de estilo gótico-isabelino de finales del XV y que se fabricó hacia 1490.

En el número 6, el Palacio del Regente o Presidente de la Audiencia. En el número 7 de esta Plaza vivió el famoso naturalista e historiador del siglo XVIII, don José de Viera y Clavijo.



Casas Consistoriales

En el número 1 tenían su residencia los Alféreces Mayores de la Isla, y en esta plaza se celebraban todas las fiestas públicas principales; como eran los Autos Sacramentales, Autos de Fe, corridas de toros; por ello aún se llama Toril o callejón del Toril, el que está entre el Palacio Episcopal y la casa frontera, que según tradición se usó en otra época como cárcel del Episcopado. A esta plaza se ponían en las fiestas de verano un gran toldo, a la manera que aún se hace en Sevilla y Cádiz a fin de amortiguar los ardores del sol de verano.

Como veréis este noble conjunto urbano de la Plaza de Santa Ana, donde se mezclan en suave armonía el encanto castellano y andaluz, con las más definidas esencias hispano-americanas, tiene su punto de principal alianza en la espléndida Catedral de Canarias. La Catedral, al igual que la Mitra, fué el más alto exponente religioso del Archipiélago hasta el primer cuarto del siglo XIX, en que fué dividido el Obispado, creándose el de Tenerife.

Ahora seguimos hacia el corazón de este barrio aristocrático de la ciudad que es Vegueta. Junto al Ayuntamiento, estuvo en otros tiempos, la dependencia donde se pesaba oficialmente la harina por lo cual esta calle se llamó durante siglos, Calle del «Peso de la Harina».

En el centro de una pequeña plaza, está la romántica fuente del Espíritu Santo, de la cual decía un canario Embajador de España en París, «que el artista que la ejecutó le había puesto techo para que el agua no se mojara».

Todas estas casas y todas estas calles rebosan historia y tradición. En el número 8, residencia de los familiares del Obispo Verdugo, se aceptó jurándolo secretamente por rey de España en 1808, a José Bonaparte, y de ahí dimanaron todas las medidas que tuvieron por fruto para Gran Canaria la pérdida de la capitalidad del Archipiélago.

En el número 3 de la calle vecina, tenemos la casa donde vivió don Pedro Agustín del Castillo, historiador canario. Esta es una de las más bellas residencias de estilo hispano-canario de las Islas. Centrando el conjunto tenemos la Ermita del Espíritu Santo, donde antiguamente celebraban sus solemnidades los negros esclavos y libertos residentes en la ciudad, para quienes fué erigida, de ahí la costumbre tradicional que existió en Canarias de llamar a la Pascua de Pentecostés, «La Pascua de los negritos», por celebrar éstos aquí dicha conmemoración religiosa con gran brillantez y profusión de cantos y bailes, al estilo del África natal.

Como detalle curioso digamos, que la residencia del número 89 de la calle Dr. Chil que a muchas personas llama la atención por su belleza de líneas arquitectónicas, asegura la tradición que fué construída en el siglo pasado tomando como modelo una luminosa reproducción que lucía en el interior de una caja de puros de la Habana.

Y nos dirigimos ahora hacia la plaza de Santo Domingo de Guzmán, de indudable belleza, eminentemente canaria. En ella empezó a conjuntarse lo que más adelante sería clase media, clase formada tanto por la alta artesanía como por aquellos elementos de la aristocracia que, por causas diferentes, descendían de categoría social.

Los frailes de Santo Domingo se acercaron en la Ciudad hacia el año 1.517, y tuvieron en este monasterio construido por ellos, uno de los centros de cultura más importantes del Archipiélago, donde se cursaban las disciplinas de Ciencias y Humanidades y se otorgaban grados académicos. Este monasterio fué incendiado por el holandés Van der Doez en 1.599 y reedificado luego.

Desaparecido el convento en 1.835, se instalaron en él, años más tarde, los servicios del Hospital de San Lázaro, hasta que ya en este siglo se estableció un internado de niños.

Actualmente conserva esta iglesia magníficos retablos del barroco colonial de retorno, espléndidamente estofado en oro y algunas esculturas religiosas de verdadero mérito.

Entre sus piezas de mayor interés debemos destacar un magnífico tapiz peruano del siglo XVII, con las armas de su primitivo dueño, oriundo de Canarias, personaje que ejerció en aquel país un alto cargo de gobierno.

En la plaza de Santo Domingo también se celebraron antiguamente gran número de fiestas, pero las de mayor importancia fueron las corridas de toros que tuvieron aquí lugar, lo mismo que en la Plaza de Santa Ana, con motivo de fiestas oficiales.

El centro primitivo de la ciudad es el barrio de la Herrería o San Antonio Abad. Se llamó este barrio así porque en esta calle se halló el taller en que Colón arregló el tímón de la Pinta, edificio gótico de finales del siglo XV, y el herrero existente en el entonces Villa del Real se llamaba López Hernández y vivía en esta calle donde tenía establecida su industria.

Bajando por lo que hoy se llama calle de Colón, a la derecha está uno de los pocos edificios construidos en el siglo XV y que ha llegado hasta nosotros. Este edificio vió pasar al Almirante y a sus gentes cuando en nuestra ciudad estuvieron en sus distintos viajes, y vió pasar también a casi todas las gentes de armas y conquista que salieron de España a finales del siglo XV y a lo largo de todo el XVI para llevar a cabo una de las empresas más grandiosas que han existido en la humanidad: el descubrimiento, conquista y colonización de un nuevo mundo.

Frontero a este edificio se encuentra la Casa de Colón, existente como es natural a fines del siglo XV, y restaurada a comienzos del XVII. En esta casa tuvieron su sede los primitivos gobernadores de Armas de la Isla, y recomendamos su visita a quienes deseen conocer más detalladamente los particulares del paso por Gran Canaria del Almirante glorioso e inmortal.

Por fin llegamos a la primitiva plaza de la Ciudad, la plaza primera con que contara Las Palmas desde su fundación el 23 de Junio de 1.478.

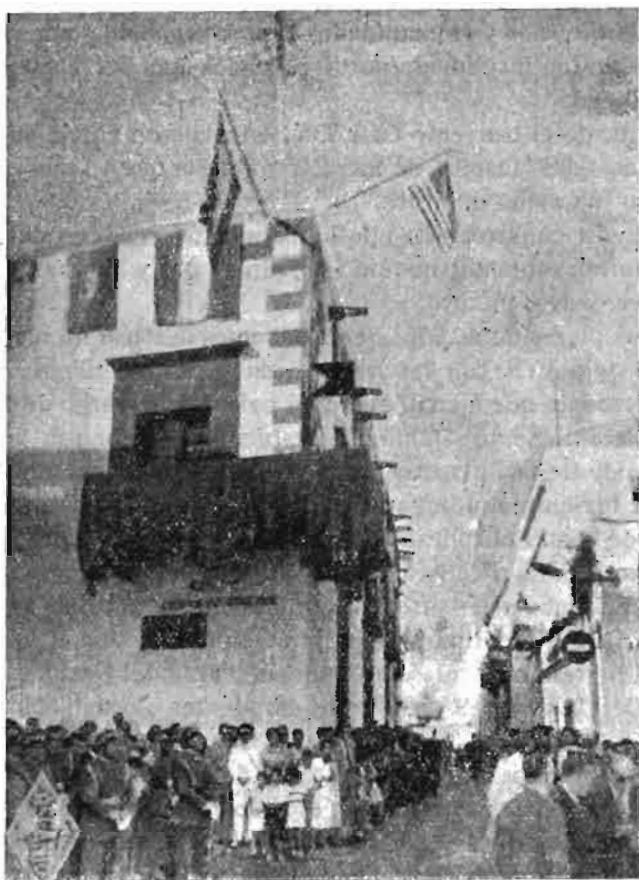

Momento en que Mr. Logge se dirige a la Casa de Colón, donde pronunció un importante discurso con motivo de restablecerse la Representación Consular Norteamericana en las Islas Canarias con residencia en Las Palmas (12-10-1956)

La tradición fundacional española era la de clavar en tierra la cruz en el sitio elegido para fundar una nueva ciudad, y en torno a ella se marcaba una muralla o valla, dentro de la cual se establecían las residencias, cuarteles, almacenes, etc.. En la parte más noble del recinto, —que recibía el nombre genérico de Real por tomarse posesión en nombre del Rey—, y pa-

ra servicio de las tropas y funcionarios de la Corona, se alzaba el templo. En la parte opuesta a éste, la residencia de los representantes de la Corona, que eran a la vez, los gobernadores militares de la Isla.

En el caso de esta ciudad de Las Palmas, vemos junto a San Antonio Abad, que fué la primera iglesia catedral que tuvo Gran Canaria, al trasladarse a ella la que existía en Lanzarote en 1.483. La vemos funcionando desde los primeros tiempos y con los primeros conquistadores de la Isla, y ella sirvió de escenario a las más importantes ceremonias de guerra y rendición que registra nuestra historia. Aquí se entregó la princesa Guayarmina. En sus murallas fué colgada la cabeza del coloso Doramas, el último rey que tuvo Gran Canaria.

A raíz de la fundación de la Ciudad tuvo en esta plaza su residencia el Obispado hasta el año 1.485-86, y más tarde sirvió el edificio de residencia a la Inquisición, hasta que al comienzo del siglo XVII se trasladó.

Terminaremos la descripción de este barrio primero que tuvo la ciudad y que se alzó en una especie de colina poblada de palmeras, de donde le viene el nombre de Villa del Real de Las Palmas, diciendo que junto a esta residencia de los obispos de Canarias, se alzó la casa de la encantadora princesa Guayarmina, que tomó el nombre de Margarita Fernández, una vez hecha cristiana. También vivió en este barrio, sin que podamos señalar su residencia, la dulce princesa Tenesoya Vidina, aquella que fué aprisionada por los españoles cuando en unión de las demás damas hallábase tomando su diario baño en las Playas del Norte de la Isla. En otra calle que baja hacia el mar y que se llama Montesdeoca, tuvieron su residencia los Rivarols, opulentos mercaderes hebreo-genoveses, paisanos de Colón, con casa central en Sevilla y que habían financiado con amplitud la conquista de las Islas de Gran Canaria, La Palma y Tenerife, y que en 1.502; son los que costearon el último viaje del Almirante a las Islas Canarias Indianas, que este fué el nombre que tuvo América antes de que el uso y la costumbre le pusiese el que llevaba el aventurero Vespucci.

No creemos supérfluo advertir la similitud constructiva de este barrio primitivo de Las Palmas y la estructura que tienen los antiguos barrios de Sevilla, y esto se explica si recordamos la enorme influencia que tienen los andaluces en los primeros instantes de creación de núcleos urbanos de Gran Canaria.

El Mercado estuvo al principio junto a la Catedral; luego en la calle de Herrería en la margen del barranco Guinguada, y de ahí pasó, a mediados del siglo pasado, a su emplazamiento actual.

Cruzamos de nuevo el barranco por lo que antiguamente se llamó Puente de Palo, a ambos lados los puestos de floristas, y a la derecha el Teatro Pérez Galdós. El teatro que en un principio estuvo dentro del local de El Gabinete Literario, pasó a este lugar hacia 1.880, y por su proximidad al mar provocó grandes críticas, llegando incluso a divulgarse caricaturas en que aparecía el teatro sumergido y actuando en él, una compañía de peces de todas clases y condición ante un público de análoga naturaleza.

Y de la anterior zona, la más antigua, pasamos a la más moderna: Es la «Ciudad Alta», que contiene las barriadas de Escaleritas y Schamann, estratégica atalaya que domina la capital y ofrece magníficas vistas panorámicas, especialmente del Puerto de La Luz.

Este moderno núcleo urbano, comprende una población abigarrada de 30.000 almas; en construcciones de bloques uniformes con ocho pisos cada uno y cada piso con tres dormitorios, comedor-recibidor, cocina y cuarto de aseo con instalación de ducha. También existen algunas viviendas de una sola planta, con jardines adosados.

Esta es la película de la hermosa Ciudad de Las Palmas de Gran Canaria filmada a vuelo de pájaro. Ahora vamos a parar algunos planos en sus lugares de más interés y edificios notables. Pero antes vamos a enterarnos de los usos o costumbres.

El medievo de Canarias pertenece por entero al pueblo guanche; así nada de particular tiene que la raza aborigen, continuada por sometidos o conversos que se mezclaron con el pequeño núcleo de los nuevos pobladores, haya absorbido en las sucesivas fusiones la mayor parte de las influencias extrañas y el nuevo tipo modelado que actualmente conocemos conserve sus tradiciones y costumbres aunque modeladas también con los hábitos de la civilización.

En la conformación espiritual persiste la indolencia, con un concepto fatalista que se revela en la natural melancolía de los canarios, con manifestaciones externas en sus canciones, dulces como **el arroró** que oyen en la cuna; tristes y quejumbrosas como la **folía**; y en todas las cadencias isleñas parece que se plasma el paisaje o la marina, pero no de una forma monótona y prosáica sino en vivos poemas que hacen humedecer los ojos de los que las escuchan. Y lo mismo ocurre en sus danzas autóctonas, como són la **isa** de ritmo nervioso y el **tajaraste**, y el **serinoque** y la **folía**, que quiebran su acento, no llegando a desbordarse la alegría.

La mujer canaria sigue usando su tradicional mantilla blanca, toca de mañana que perfila el óvalo de su rostro bellísimo, dándole un aire de recato que acentúa aún más su natural hermosura.

Los niños gustan de los juegos al aire libre; no son dados a la chuchería ni a golosinas, como en casi todas partes del mundo, apuntando con ello la tradicional sobriedad en sus alimentos. Y, ya en la pubertad; los lleva un deseo infrenable a la natación y otros ejercicios completos y viriles, como lo demuestran las pruebas nataatorias celebradas en Las Palmas y los jugadores de fútbol, repartidos por toda España, de las canteras isleñas. Sin olvidar los que llegan a especializarse en el noble deporte de la **lucha canaria**.

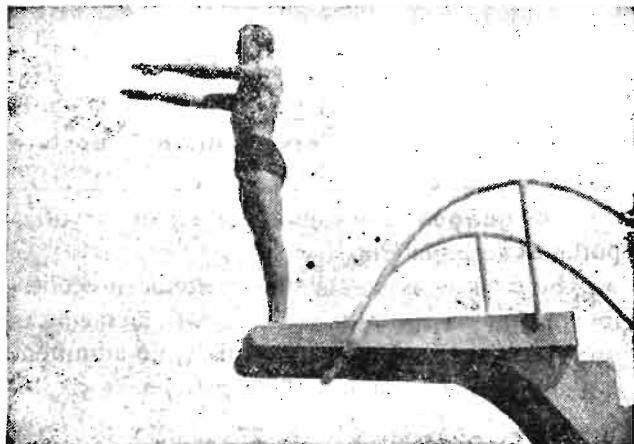

La artesanía es otra expansión espiritual del pueblo canario, pero especializada, dando buena prueba de ello los bordados y calados del país, altamente cotizados en el mercado internacional y el artesonado y herraje de arte magnífico, en las construcciones.

El deambular por la Ciudad es sumamente fácil y cómodo. Durante las horas de las actividades, las **guaguas** —autobuses—, que tienen acaparado todo el servicio urbano, salen de sus puntos o estaciones iniciales, cada minuto: La Línea 1, con trayectoria directa desde el Mercado de Las Palmas —principio de Triana— hasta la Plaza de Ingeniero Manuel Becerra —en la explanada del muelle de La Luz—. La Línea 2, con unidades de dos pisos, recorre desde la Plaza de Cairasco, por modernas avenidas, atravesando la «Ciudad Jardín» y por el paseo marítimo de Las Canteras, hasta la citada plaza de Ingeniero Manuel Becerra. La Línea 3, desde los Mercados, sube a las barriadas de «Schamann» y «Escaleritas» de la «Ciudad Alta», completando la circunvalación.

Otras Líneas atienden los servicios de los barrios de San Cristóbal —guaguas de dos pisos—, San José y San Roque.

El servicio es diurno y nocturno.

El sector industrial de Guanarteme, está atendido por TRANSPORTES GUANARTEME.

TRANSPORTES GUANARTEME

Servicio regular de viajeros entre el Puerto de La Luz, Guanarteme, Tamaraceite y Tinocas.

Estaciones de servicio en: Gral. Vives, 41; Telf. 2773 - Puerto de La Luz Fdo. Guanarteme, 25 - Telf. 2249 (Guanarteme) y también en Tamaraceite y Tinocas.

Parada inicial en Secretario Artiles, trasera del Parque Santa Catalina

Servicio diurno y nocturno

Oficinas y talleres: Luchana, 25-Tlf. 3070 (Guanarteme) Puerto de La Luz

Las **guaguas** son cómodas y, en su mayoría, modernas unidades importadas de Inglaterra.

Solo en escasas ocasiones se conocen «colas» de público, las que son inevitables los días festivos por la aglomeración en los estadios; pero se observa un orden riguroso de subida y, no admitiéndose exceso de pasajeros, ningún viajero se cuelga de los pasamanos y estribos.



«Guagua»

Se cuenta además con un buen servicio de taxímetros, con paradas que jalonan la capital, montado con automóviles modernos de cinco y siete plazas. Y otro de servicio especial de turismo. Todos los conductores van debidamente uniformados.

Pero cuando mejor se debe pasear por la ciudad es de 7 a 9 de la noche. En esas horas el movimiento de la población se centra en el sector de Triana o el de Juan Rejón — en el Puerto de La Luz—, los más importantes núcleos de la vida comercial; verdadero hormiguero de gentes y conglomerado de comercios amplios, con anuncios luminosos y dibujos arquitectónicos de lo más moderno; que presentan exposiciones en sus escaparates, desde la más hermosa joya hasta el imprescindible pañuelo, pasando por toda la rica gama de los artículos europeos, americanos y orientales, pero sobresaliendo los artísticos calados y bordados de la artesanía canaria.

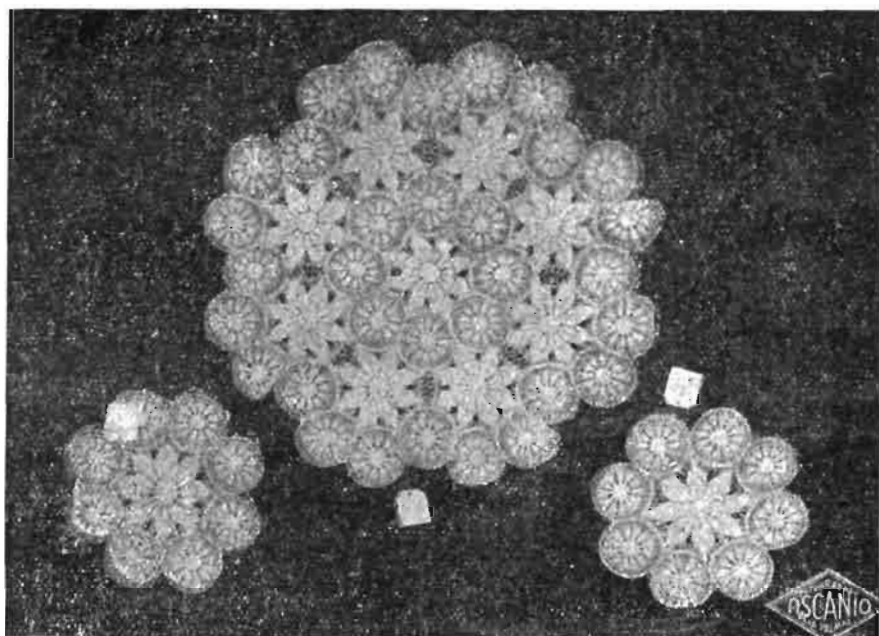

Bordados y calados del país.

El cinematógrafo pasa dos funciones diarias —7'30 a 10 y 10'30 a 1 de la noche— y los locales son cómodos, con localidades individuales y un moderno sistema de acondicionamiento de aire.

En los cines de barriada se pasa una sesión continua con dos cintas. Y en todos un documental de actualidad nacional y extranjera: el «NO-DO», español. Los Bares-restaurantes, natural animación de las capitales ricas, es-

tán montados con todo confort, haciendo grata su estancia la luz del sol artificial que da la impresión de ser diurna.

Los coñacs y licores son todos de «marca» y los vinos en su mayoría; siendo los de granel importados de las mejores bodegas de las Islas y de Levante, en la Península, distribuidos embotellados por depositarios importadores de toda solvencia. También lucen en las estanterías y vitrinas todas marcas de bebidas extranjeras.



Calle Triana

La copa de vermuth, whisky, ron, coñac, vino, etc., siempre es acompañada de un aperitivo «tapa», siendo las más cana-

rias: el **tollo con mojo** —pescado desecado y salsa picante—; la **carajaca** —hígado frito y mojo verde—; la **vuelta y vira** —filetito de ternera a la plancha—; pata de cerdo al horno; calamares rebosados; **papas arrugá**, —patata cocida sin agua, solamente con sal, en una olla de barro herméticamente cerrada con harpillera—; **bienmesabe** —mero adobado—; y en algunos sitios de rancio sabor canario, generalmente en zonas portuarias, el **caldo de pescado**, con rábanos y **gofio**. Existen también, como no, en una ciudad tan cosmopolita, el marisco importado diariamente en avión: cigalas, langostas, gambas y langostinos, almejas de ojo, percebes, etc.

La cerveza, producto de dos fábricas en Las Palmas, se sirve en botellines, sin llegar a estar muy helada. También tiene mucho mercado la fabricada en Tenerife.

El café se sirve concentrado a vapor por modernísimas máquinas eléc-

BAZAR NOVEDADES

La Naval, 130



Puerto de La Luz

tricas. Y la leche, hasta la población casera, la recibe pasteurizada e higienizada, en frascos de cristal precintados que llevan en troquel la fecha de la expendeduría.

La dulcería es fina, rechazándose los productos sintéticos y empleándose ilor de harina, yemas de huevos y frutas y jugos naturales. Son típicos los llamados **alegrías**.

La panadería y bollería es selecta y variadísima. Las frutas de lo más rico y sabroso, destacadándose para confitura el papayo. La verdura no es muy abundante, pero la que hay es muy buena y



Fachada del Banco de España
en la calle León y Castillo

cara. En los hoteles y restaurantes además de las comidas típicas, se conocen todas las recetas, estando al frente de ello un maestro especializado.

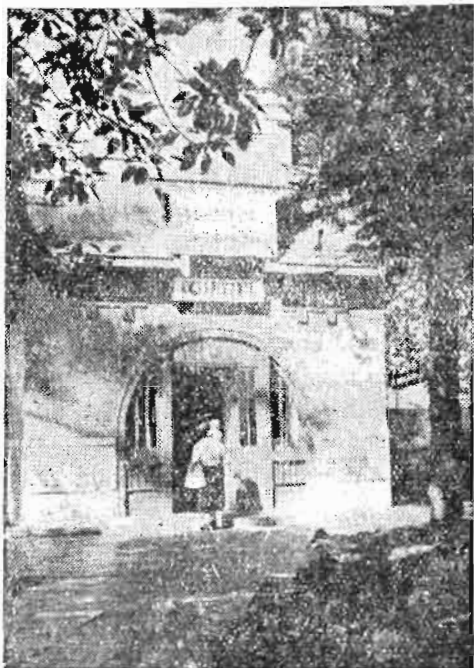

Dulcería en el Parque Santa Catalina

INSTALADORA ELECTRICA MIRANDA

Triana, 106 y Albareda, 69

Materiales eléctricos en general

Instalaciones de alumbrado
y fuerza

Telf 5449—Las Palmas

Telf. 2010—Puerto de La Luz

Sigue siendo el alimento base de la población obrera, el **gofio**, de fuerte poder nutritivo; el cherne sancochado — riquísimo pescado salado similar al bacalao— y el postre de plátano. Los días festivos se hace el **puchero canario**, variante del cocido peninsular, pero con abundancia de

verduras, un majadillo de ajos y especias y una piña de maíz; acompañándose con queso fresco. Los días de bodas se impone el puchero de siete carnes, verdadero manjar de dioses.

El vestido es liviano, ya que su climatología no exige otra cosa, empleándose la ropa de dril y lana fina; cuando se acentúa el verano se ven muchos trajes blancos durante quince días. La gabardina resulta una prenda pesada en el mes de enero. En las veladas líricas, recepciones, etc. se emplea el smoking y, las damas, el vestido de noche con escote a la espalda y para la salida el charpe. En las representaciones cívicas, el frac.

PRIMEROS PLANOS

El Puerto de La Luz.—El ilustre político canario Don Fernando de León y Castillo, en 1863, cuando aún era estudiante, publicó un artículo en «Las Canarias» de Madrid donde con clara visión profética decía que con la construcción del Puerto de La Luz se lograría un puerto completamente cerrado, capaz de dar abrigo a un número fabuloso de embarcaciones y se vería nacer, a su sombra, un nuevo pueblo hijo del comercio, que sería, por su proximidad a Las Palmas, parte de esta ciudad.

Este primer llamamiento arranca un proyecto de muelle o embarcadero en el Puerto de La Luz, que fué aprobado; pero la opinión de que se volcaran los esfuerzos en la ampliación y mejora de las instalaciones del muelle de Las Palmas, paralizó las obras. Sin embargo, los fuertes temporales hicieron ver las inconveniencias del emplazamiento del antiguo muelle, y en 1876, Don Manuel González y González, al frente de la Sociedad Económica de Amigos del País, redactó una Memoria en que no solo se apoyaba la idea de León y Castillo sino que se hacía resaltar las ventajas de todo orden sobre el muelle de Las Palmas; empezándose así a canalizar la opinión general. Pero cuando en verdad se suman todos los pareceres es en 1880, en que se promulga la Ley de Puertos y no se incluye al de La Luz ni al de Las Palmas, que queda clasificado entre los de «interés local»; y a través de don Fernando, residente en Madrid, se consigue del Gobierno la promesa de subsanar el error, y un subsidio de 61.000 pesetas.

Nace entonces, por R. O. de 21 de Abril de 1881, la primera Junta de Obras de los puertos de La Luz y Las Palmas, presidida por Don Agustín Bravo de Laguna y Joven, que empieza sus actividades consiguiendo un auxilio de 200.000 pesetas. A los tres meses se inaugura la escala de los co-

reos trasatlánticos de las Antillas. en 1.882, se obtuvo la aprobación del proyecto de las obras del Puerto, por un presupuesto de 8.739.675'70 ptas. Y el 27 de Abril del mismo año, el Rey D. Alfonso XII sancionó la Ley en que se declaraba puerto de refugio, el de La Luz.

En 1.888 se inauguró el servicio de correos interinsulares, con el «León y Castillo». Y en el mes de Agosto de 1.902 se hizo entrega oficial de las obras del Puerto.

Su emplazamiento se halla entre los 28° 8' 18" longitud Norte y los 15° 25' 19" latitud Oeste, aprovechando la protección que de los vientos dominantes del primero y cuarto cuadrantes le ofrece la montaña de la Isleta. Por esta razón salvo en los contadísimos días en que reina el viento Sur, puede decirse que el Puerto ofrece un abrigo extraordinario y aún en esos contadísimos días de viento meridional tampoco ofrece peligro alguno para los barcos atracados en sus muelles.

Con mucha frecuencia —dos o tres días al mes— atracan en él barcos que suman un total de 130.000 toneladas de registro bruto, cifra ésta de gran consideración y que permite hacerce una idea bastante clara de su capacidad.

Sus muelles, que sobrepasan los cuatro mil metros lineales de atraque ofrecen unos calados óptimos para toda clase de buques. En el dique del Generalísimo la cifra media de calado es de 17 o 18 metros, Téngase en cuenta que los grandes trasatlánticos ingleses que superan las 80.000 tone-



Excmo. Sr. Don Fernando de León y Castillo, Ministro de Ultramar, que aprobó el presupuesto para las obras del Puerto de La Luz

MUEBLES NUÑO

Viera y Clavijo, 23

Muebles en todos los estilos - Precios de fábrica - Novedad - Calidad
Economía - Facilidades de pago

ladas de registro no llegan a precisar 13 metros de calado. En el muelle de La Luz, los calados medios de sus atraques son de unos diez metros, oscilando desde una mínima de más de siete a una máxima de doce.

El movimiento total de buques por el Puerto de La Luz en el pasado año de 1.956, alcanzó los 28.753.831 de toneladas de registro bruto, con un

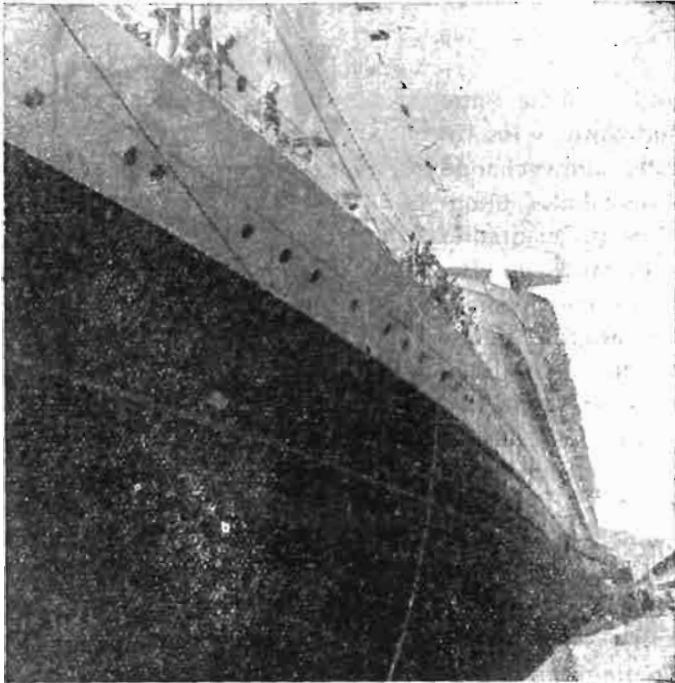

El SS. NIEUW AMSTERDAM, atracado al Puerto de La Luz, en el crucero turístico iniciado en New York

total de 8.022 barcos de 32 banderas distintas, lo que da una idea del carácter internacional que tiene para el tráfico este Puerto. En el año presente se calcula que pasará de 8.500 barcos y de los 30.000.000 de toneladas.

Es indudable que el número de buques pueda aumentar cada año, por lo que las Juntas de Obras que se vienen renovando periódicamente en forma reglamentaria y los In-

genieros Directores, estudian y redactan continuos proyectos encaminados a aumentar la superficie del dique del Generalísimo y lograr ganar más metros lineales de atraque.

En cuanto al posible incremento en el movimiento de mercancías, se cuenta con medios auxiliares que pueden hacer frente a la carga, descarga, estiba y desestiba, cuyas atenciones se vienen cubriendo paralelamente a la progresión de estos problemas.

En el terreno comercial e industrial el momento actual y el porvenir

del Puerto de La Luz no tiene la relación de causa y efecto. En la actualidad puede estimarse el Puerto como una perfecta estación de suministros y avituallamientos con instalaciones de combustibles y agua en todos sus muelles y diques, suministros éstos que vienen haciéndose en periodos de tiempo notablemente rápidos. El tráfico actual es tan enorme que, aun cuando en lo comercial y lo industrial la provincia adquiriera un auge extraordinario, el tráfico absorbería con toda facilidad todos los productos que se importasen.

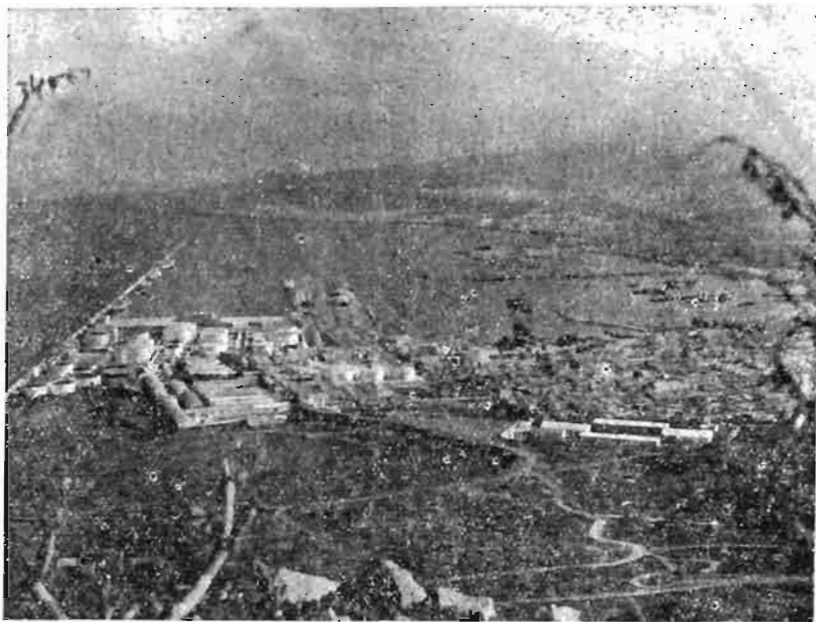

Vista aérea del Puerto de La Luz

En el tráfico de buques por banderas, hecho el cómputo por número de barcos necesariamente ha de figurar en primer lugar los de nacionalidad española. Pero por toneladas brutas de registro Inglaterra ha contribuido con 12.013.353 al total de 28.753.831 toneladas habidas durante el año de 1.956. En segundo término España con 3.513.143; Panamá, 1.517,251; Holanda, 1.658.492; Alemania, 1.735.037 y el resto de otras banderas, hasta completar las 32 que han contribuido a lograr tan ingente cifra de cerca de 29 millones.

El régimen de puertos francos que, como consecuencia de las disposiciones actuales de licencia de importación y exportación, ha llegado a ser casi por completo inoperante, ha ocasionado el establecimiento de unas industrias pequeñas para un consumo local y el estrangulamiento de aquellas otras que establecidas con un criterio de mayor amplitud se ven coartadas en su total desarrollo, al tropezar con grandes dificultades para expansión en el mercado peninsular; dificultades que no han desaparecido ni aún con la redacción del decreto que regula esta materia.



Exportación

De esta forma el potencial comercial de exportación emergente de la industria insular no puede estimarse cubierto en toda la dimensión de sus posibilidades que depende casi por entero de la circunstancia ya apuntada.

MOVIMIENTO DE BUQUES EN 1.956

Nacionalidades	Número	Toneladas
Españoles	4.264	3.513.143
Alemanes	381	1.735.143
Argentinos	155	1.064.521
Australianos	1	980
Belgas	115	762.972
Brasileños	4	15.738
Canadienses	2	1.000
Costarricenses	14	31.518
Chilenos	4	7.050
Daneses	184	777.938
Estadounidenses	14	57.693
Finlandeses	17	89.413
Franceses	279	1.329.438
Griegos	41	141.520
Holandeses	270	1.658.492
Hondureños	3	1.031
Indios	9	59.009
Ingleses	1.261	12.013.353
Irlandeses	3	3.407
Israelíes	8	35.369
Italianos	117	717.965
Liberianos	33	473.732
Neozelandeses	1	1.930
Noruegos	281	1.517.251
Panameños	72	735.310
Portugueses	143	497.788
Sirios	3	4.103
Surafricanos	2	15.214
Suecos	310	1.352.559
Suizos	14	73.705
Uruguayos	10	50.389
Venezolanos	7	15.263
Totales	8.022	28.753.831

DISTRIBUCION DEL TRAFICO

CARGA:	5.643 buques con	16.290.170 toneladas brutas		
PASAJE:	539 » »	9.779.556 » »		
PETROLEROS:	267 » »	2.497.336 » »		
PESCA:	1.573 » »	186.769 » »		

MOVIMIENTO DE PASAJEROS Y TRIPULANTES DURANTE EL AÑO 1.926

Meses	Embarcados	Desembarcados	Tránsito	Tripulantes	Total de pasajeros y tripulantes
Enero	4.461	4.078	14.544	25.004	48.087
Febrero	4.152	4.450	13.520	23.733	45.855
Marzo	4.131	5.114	17.451	28.794	55.490
Abril	4.261	3.422	15.929	26.759	50.371
Mayo	3.638	4.504	16.500	25.817	50.459
Junio	4.384	4.082	14.086	24.180	46.732
Julio	5.432	4.802	20.216	24.190	54.640
Agosto	6.031	5.340	17.699	24.855	53.925
Septiembre	6.155	6.347	21.796	23.269	57.567
Octubre	4.663	4.914	21.855	31.459	62.891
Noviembre	4.012	3.679	20.356	38.062	66.109
Diciembre	5.116	4.604	23.357	43.155	76.232
Totales	56.436	55.336	217.309	339.277	668.358

RESUMEN DEL TRAFICO MARITIMO EN EL AÑO 1.956

CONCEPTO	Movimiento de tonelaje en		
	Importación	Exportación	Total
Tráfico interinsular	205.783	29.524	235.307
Cabotaje	219.518	132.836	352.354
Gran cabotaje	134.313	151.793	286.106
Altura	1.773.928	11.707	1.785.635
Sumas.	2.333.542	325.860	2.659.402
SUMINISTROS A LA NAVEGACION			
Fuel-Oil		1.086.905	
Diesel Oil.		762.382	
Gas-Oil		18.978	
Lubrificantes		223	
Carbones.		13.321	1.881.809
Agua		474.604	474.604
TOTAL DEL TRAFICO MARITIMO: Toneladas			5.015.815

MERCANCIAS DE MAYOR TRAFICO EN 1956

IMPORTACION

CONCEPTO	Coefficientes Superiores	Kilogramos
Petróleos		1.929.466.338
Abadán	2'3	
Aruba	6'6	
Caripito	2'5	
Curacao	18'7	
Isle of Grain	1'3	
Las Piedras	2'0	
Miri	2'6	
Paulu Sambu	10'9	
Punta Cardón	13'9	
Trinidad	25'2	
Abonos		52 605.879
Bremen	9'6	
Dover	24'0	
Gante	12'3	
Barcelona	9'9	
Bilbao	8'8	
Cartagena	2'3	
Huelva	2'0	
Palma de Mallorca	9'0	
Valcarca	2'8	
Maderas		45.982.477
Leixoes	4'1	
Ali	2'4	
Barcelona	14'4	
La Coruña	9'5	
Vigo	16'0	
Villagarcía	47'5	
Cemento		51.028.814
Barcelona	17'3	
Bilbao	15'0	
Gijón	15'0	

CONCEPTO	Coefficientes Superiores	Kilogramos
Pasajes	16'0	
Tarragona	3'5	
Válcarca	12'5	
Gante	5'0	
Londres	5'0	
Tánger	10'0	
Cereales		56.904.869
Albany	14'0	
Baltimore	3'3	
New York	30'0	
Norfolk	12'3	
Port Arthur	9'1	
Río de Oro	1'5	
Santander	10'2	
Valencia	19'0	

MERCANCIAS DE MAYOR TRAFICO EN 1.956

EXPORTACION

CONCEPTO	Coefficientes Superiores	Kilogramos
Plátanos		123.361.624
Casablanca	2'9	
Copenhague	6'1	
Génova	1'3	
Gothemburgo	1'4	
Hamburgo	6'4	
Helsinki	1'7	
Liverpool	4'5	
Londres	7'5	
Marsella	3'2	
Oslo	2'4	
Alicante	16'7	
Barcelona	23'2	
Bilbao	2'9	
Cádiz	1'3	

CONCEPTO	Coefficientes Superiores	Kilogramos
Gijón	1'1	
La Coruña	1'1	
Málaga	1'8	
Pasajes	1'3	
Santander	2'5	
Sevilla	3'7	
Valencia	3'8	
Vigo	1'0	
Tomates.		90.310.074
Alicante	2'2	
Barcelona	12'2	
Sevilla	2'2	
Valencia	1'5	
Amberes	3'0	
Gothemburgo	1'1	
Hamburgo	6'6	
Liverpool	20'0	
Londres	34'4	
Marsella	2'7	
Rouen	1'2	
Southantom.	3'3	
Pescado Seco		14.957.700
Matadi	44'1	
Tacorad	8'3	
Fernando Poo	22'3	
Patatas		32.401.904
Liverpool	30'0	
Londres	56'6	

EXPORTACION DE PLATANOS, TOMATES, PESCADO SECO Y PATATAS

EN EL QUINQUENIO 1.952—1.956

Kilogramos	1.952	1.953	1.954	1.955	1.956
Plátanos	90.757.249	92.953.888	88.502.304	120.783.764	123.361.624
Tomates	90.181.560	102.613.150	102.488.772	99.346.306	90.310.074
Pescado Seco	12.129.654	13.128.176	12.244.564	16.307.371	14.957.700
Patatas	14.777.294	11.273.856	32.924.613	18.559.892	32.401.904

PESCA ENTRADA EN EL PUERTO DE
LA LUZ EN 1.956

ESPECIES	Total en kilogramos
Atún	1.813.842
Calamares	350.483
Corvina Fresca	2.335.605
Corvina Salada	561.719
Fresco (Mercado)	3.229.403
Hígado	19.231
Langostas	31.242
Marrajo	12.840
Pescadilla	513.155
Salado (Mercado)	1.032.524
Fresco (Factoría)	20.562.475
Salado (Factoría)	5.414.551
Total	35.877.060

Fernando Arencibia Montesdeoca

Cosechero-Exportador de Frutos

Tomás Morales, 28—Teléfonos: 7028 y 5971

Las Palmas

Isidro Morales Morales

Exportador de Frutas

Oficinas: Montevideo, 9, 1.º—Teléfono, 2143

Apartado, 223

Las Palmas de Gran Canaria

LA CATEDRAL

La importancia y magnitud de este templo, desde el punto de vista religioso, fueron extraordinarias y de grandeza hoy insospechada.

Entre sus principales Obispos merecen recordarse, a más de don Miguel de la Serna, que fué cantor de Capilla del Príncipe don Juan, hijo de



Catedral

los Reyes Católicos, a Vázquez de Arce, maestro del Emperador Carlos V, y muy amigo de Erasmo de Rotterdam y al famoso humanista español del siglo XVI, Melchor Cano, una de las glorias españolas del mismo siglo.

La actual Catedral se alza sobre otra anterior desaparecida. La primera Catedral obedecía a un estilo gótico rudimentarísimo, y a las obras de terminación se hicieron adaptando la parte primitiva un criterio en el que se alían un gótico po-

co definido a una mezcla de barroco del estilo herreriano imperante, en el Escorial. El proyecto se debe a don Diego Nicolás Eduardo, arquitecto canario, capellán de la Catedral en el siglo XVII, y a quien se deben las más bellas construcciones religiosas de las Islas. Interiormente la elegancia de sus columnas es excepcional. Columnas que se alzan en lo alto como gigantescas palmeras, sosteniendo un techo ligerísimo que puede sostenerse merced a la calidad de sus materiales, que es piedra volcánica de la Isleta, más concretamente llamada «malpaís».

Interiormente ofrece cinco naves, con un gran coro y capillas absidales.

Entre las obras más interesantes que se custodian en ella, están una bellísima tabla al óleo que representa a la Virgen con el Niño, (escuela hispano-flamenca de finales del siglo XV y XVI). Sus joyas y alhajas son muchas y entre ellas se admira un portapaz atribuido a Benvenuto Cellini, regalado por el Emperador Carlos V a nuestra Catedral, una soberbia colección de plata repujada de la Escuela Canaria, mezcla de la española y peruano-mexicana, y distintas piezas de plata de estas últimas naciones. Una carta autógrafa de Santa Teresa de Jesús a un hermano suyo y otras varias piezas de interés, entre las que destaca un retrato del Obispo Verdugo atribuido a Goya.

Este templo, tras de más de 500 años de haberse iniciado sus obras, aún continúa sin terminar, dando origen a un refrán muy popular en las Islas que se aplica a todo lo que no avanza, o es muy lento en su realización, así se dice «esto es como la obra de Santa Ana, que lo mismo está hoy que está mañana».

De la Catedral, uno de los sectores más interesantes es el Patio de los Naranjos, que tiene su origen en la costumbre andaluza de poner estos patios a la izquierda de sus catedrales que entroncan con los patios de naranjos que casi todas las mezquitas tenían a su alrededor, como sucede en Sevilla.

Casas Consistoriales.—Este edificio se empezó a construir en 1.842 colocándose la primera piedra en Octubre, a los seis meses que el anterior palacio fué pasto de las llamas, perdiéndose el valioso archivo donde constaba la historia desde la conquista.

Se levanta en el mismo sitio del anterior, siendo su arquitectura sólida y elegante, parecido al de la ciudad de Cádiz, de cuya capital vinieron los planos.

Su decoración es del orden jónico; siendo notable el suntuoso salón de actos, con techumbre en forma de bóveda y adornado con molduras doradas a fuego sobre fondo blanco; la biblioteca pública, con 15.000 volúmenes; el escudo de la Ciudad, en la parte frontal y cuatro estatuas en mármol que simbolizan las Artes, el Comercio, la Industria y la Navegación. Una amplia escalinata de piedra da acceso al edificio por tres puertas centrales.

El Museo Canario.—Se fundó hace cerca de un siglo pero se inauguró oficialmente el mes de Mayo de 1.888.

Es el más importante del mundo por su colección de cerámica y vestios de la civilización de los primeros habitantes de la isla.

La Sección de mineralogía contiene una buena colección de piedras del país; la de Prehistoria, está formada, en gran parte, por donaciones recibidas de sabios e instituciones científicas del extranjero; la de Paleontología, contiene ejemplares fósiles de extraordinario mérito; la de Arqueología, subdividida en diferentes secciones, cuenta con objetos de cerámica, instrumentos de piedra y hueso, pintaderas para tatuajes, etc. y la de Antropología, encierra la más rica colección de momias de la raza aborígen y otra muy extensa de cráneos de las distintas razas humanas.

La biblioteca es copiosa e importantísima. Está formada por la que perteneció al Doctor Chil, la biblioteca canaria del historiador Millares, con unos 400 volúmenes y donaciones posteriores. Sus diferentes Secciones comprenden: Enciclopedia; Teología y religiones; Derecho y Ciencias sociales; Ciencias y Ciencias aplicadas; Bellas Artes; Literatura y lingüística; Historia y Geografía y Biblioteca canaria. Cuenta además con un interesante archivo de documentos de interés, autógrafos, etc. muy valioso para cualquier estudio erudito de las islas.

Iglesia de San Antonio Abad.—Es una pequeña capilla construida sobre la iglesia primitiva de la isla y donde oró Colón a su paso por Las Palmas, camino del descubrimiento de América. Solo es notable como monumento histórico. A la derecha de la puerta de entrada hay una lápida de mármol que reza: En este santo lugar oró Colón.—1.492-1.892.

Teatro Pérez Galdós.—Puede admirarse la obra del pintor Néstor de la Torre, Foyer de Saint-Saenz. Balaustrada y artesonado en madera exótica.

Castillo de La Luz.—Baluarte de la resistencia de los canarios contra los ataques de piratas en el siglo XVI.



Fachada de El Museo Canario

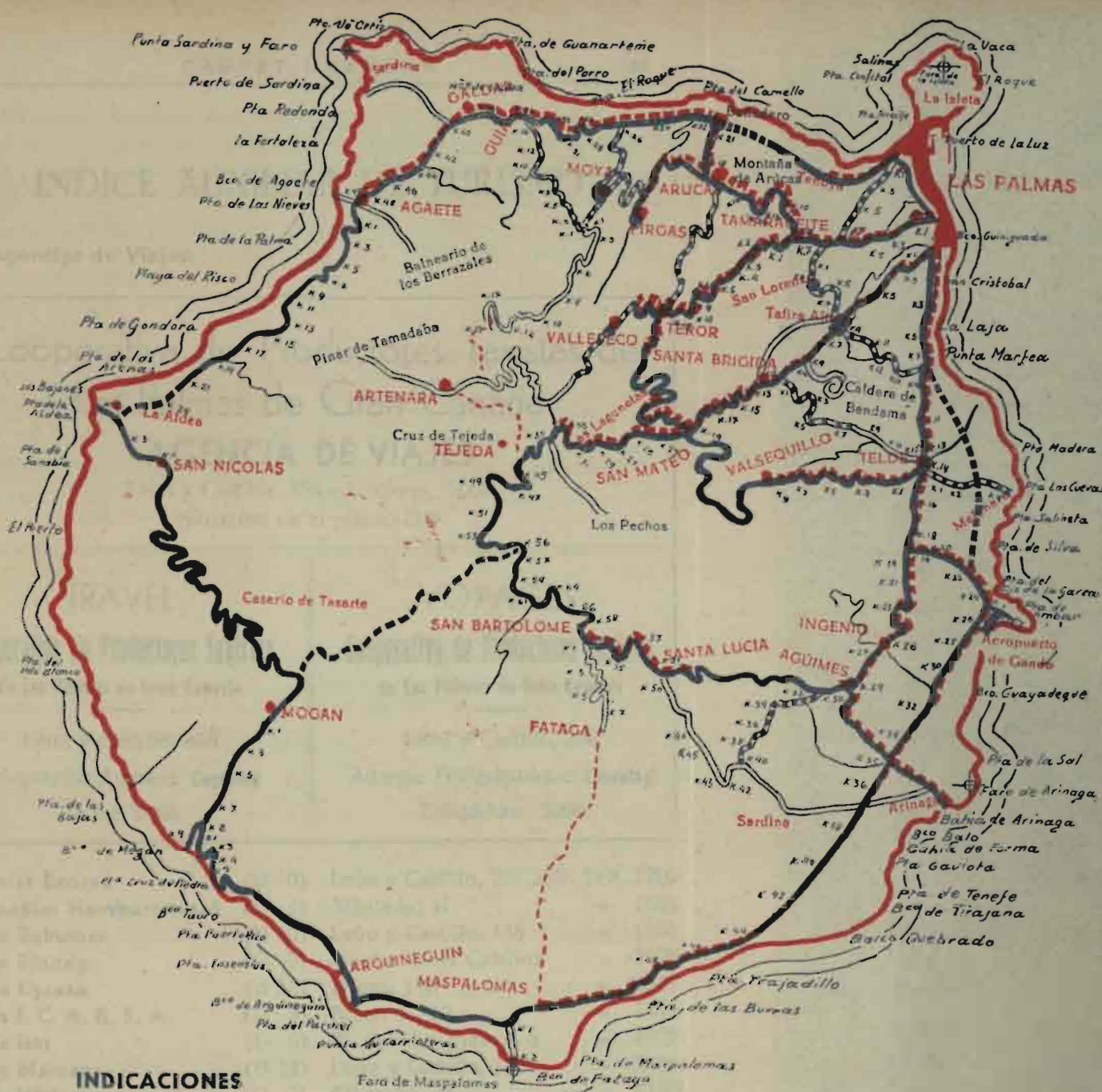

INDICACIONES

- Carreteras Regionales
- Locales
- Afaltadas
- Camino vecinales
- En construcción
- En proyecto

PLANO DE RUTAS DE GRAN CANARIA

INDICE AUXILIAR DE TURISMO

Agencias de Viajes:

Cooperativa de Productores Taxistas de
Las Palmas de Gran Canaria

AGENCIA DE VIAJES

León y Castillo, 356—Teléfono, 5068

Situación en el plano: D-9

TRAVEL

Cooperativa de Productores Taxistas
de Las Palmas de Gran Canaria

León y Castillo, 356

Telegraphic Address: **Coprolag**

Phone: 5068

VOYAGES

Cooperativa de Productores Taxistas
de Las Palmas de Gran Canaria

León y Castillo, 356

Adresse Télégraphique: **Coprolag**

Téléphone: 5068

Canarias Expres	(D 10)	León y Castillo, 287-289	Telf. 7200
Compañías Hamburguesas	(D 4)	Albareda, 47	» 1545
Viajes Bakumar	(D 10)	León y Castillo, 438	» 1861
Viajes Blandy	(C 5)	Muelle Santa Catalina	» 3098
Viajes Cyrasa	(B 15)	Triana, 140	» 8267
Viajes I. C. A. B. S. A.	(D 3)	Albareda, 10	» 1816
Viajes Iter	(D 5)	Pl. del Cte. Franco, 5	» 1627
Viajes Marsans	(B 14)	León y Castillo, 14	» 5398
Viajes Viking	(D 3)	Albareda, 39	» 2700
Wagons lits// Cook	(D 9)	León y Castillo, 300	

EXTRACTO DE MALTA

Refresco Vitaminado

Extracto de Malta

Depurativo más eficaz que la levadura de cerveza

Extracto de Malta

Exquisito refresco. Pídanle en cualquier Bar o establecimiento.

Extracto de Malta

Diurético, Purificador de la sangre
Elimina Granos, Eczemas y erupciones de la Piel.

Extracto de Malta

Indicadísimo para madres Expectantes, Lactantes. Estómagos delicados. Niños débiles, inapetentes; Deportistas y Hombres de Negocios.

No olvide que el

Extracto de Malta

es el mejor reconstituyente recomendado por la ciencia médica norteamericana para niños y mayores, añadiendo a un vaso dos cucharaditas de leche condensada

Producto de la C.^a Cery. de Canarias S. A.
Santa Cruz de Tenerife

Exclusiva: Orlliz y G.^a Mochales S. L.
Pedro de Vera, 11 - Telf. 7978
Las Palmas

Asociación Patronal de Jardineras Guaguas

* * * * *

Servicio de viajeros en el Casco Urbano de Las Palmas de Gran Canaria

* * * * *

Oficinas y talleres:

Aguadulce, 21 --- Telf. 5662

* * * * *

Parada:

Mercado de Las Palmas

Teléfono, 6714.

* * * * *

Parada:

Plaza Ing. M. Becerra

Teléfono, 1803

* * * * *

Parada:

Escaleritas

Teléfono, 2255

Autobuses Interurbanos.—Autobuses al interior: un centenar de unidades atiende la comunicación diaria con todos los pueblos de la Isla. El servicio está perfectamente controlado y es exacto en su horario. Se utilizan generalmente, coches «Pullman» con asientos de gutapercha, sólidas balles-tas modernas, radio y alumbrado indirecto. En su mayoría han sido importados de Inglaterra, de la marca «Daimler».

Este servicio lo atiende la Empresa «Autobuses Interurbanos Cana-rios, S. A.

A. I. C. A. S. A.

Estación Central: calle Bravo Murillo, núm. 3

Teléfonos: 5707 - 8186 - 8187 - 8087

Oficinas y talleres: Perojo, 16

Teléfonos: 5207 y 5208 a Centralilla

Cuenta también con Estaciones subalternas en las inicia-les de ruta y estación de aparcamiento en el Paseo de Chil, Teléfono, **8088**

Servicio de alquiler para turismo y excursiones

El horario es el siguiente: **Salidas de Las Palmas**, con destino a

Agaete.-17'30 y 18'30.

Agüimes.-18'45.

Aldea.-6'30 y 14'00.

Angostura-Sta. Brígida.-12'45 y 17'30

Arguineguín.-7'15 y 17'00.

Artenara.-15'00.

Arucas.-7'30-9'00-10'30-12'00-13'00-

13'30-14'15-16'45-17'15 y 19'30.

Atalaya.-18'30.

Bañaderos.-9'30 y 21'00.

Cabo Verde-Moya.-17'00.

Cardones-Arucas.-8'15 y 15'00.

Cardones-Bañaderos.-18'15.

Carrizal-Agüimes.-9'30.

Doctoral.-8'00-11'00-15'30.

Firgas.-11'30.

Firgas-Las Madres.-14'30.

Fontanales.-14'30.

Gáldar.-11'00 y 20'15.

Los Berrazales.-8'00-12'15-15'30.

- Mogán (alterno).-14'00.
 Monte.-9'00 y 21'00.
 Moya-Gáldar.-7'00 y 18'00.
 Moya-Gáldar-Agaete.-10'00.
 San Bartolomé.-7'00 y 14'30.
 San Lorenzo.-19'00.
 San Lorenzo-Tafira.-12'30.
 San Mateo.-10'00-12'00-16'30-18'00
 y 20'00.
 Santa Brígida.-7'00-7'30-11'00-12'30
 13'00-13'15-13'30-13'45-14'15
 15'00-18'45-19'00-19'30-19'45
 20'30-21'30 y 21'45.
 Sardina (Sur).-16'30.
 Tafira (por San Roque).-7'15 y 18'15
 Tafira-Márzagán-Telde.-8'30.

Salidas hacia Las Palmas, procedentes de

- Agaete.-5'00-6'00 y 15'00.
 Agüimes.-6'30.
 Agüimes-Carrizal.-11'00.
 Aldea.-5'00 y 15'00.
 Arguineguín.-6'30 y 16'00.
 Artenara.-6'15.
 Arucas.-6'00-7'00-8'30-9'30-11'00
 13'15-15'15-16'15-16'45 y 17'45.
 Arucas-Cardones.-6'00-14'00 y 17'15
 Arucas-Teror-San Mateo-Telde.-6'15
 Atalaya.-7'15.
 Bañaderos.-9'30-12'00 y 19'30.
 Cruz del Inglés.-7'50.
 Doctoral.-11'45-13'45 y 18'00.
 Fingas.-13'45.
 Fontanales.-6'15.
 Gáldar.-9'30 y 15'30.
 Gáldar-Moya.-7'00-14'00 y 17'00.
 Lanzarote (Valleseco).-9'50.
 Las Madres.-7'00.
 Los Berrazales.-7'00-12'00 y 17'00.
 Monte.-8'15-8'30-8'45-9'30-10'00
 10'30-13'00-14'20 y 21'30.
 Moya-Cabo Verde.-7'15.
 San Bartolomé.-5'30 y 14'30.
- Tafira-San Lorenzo-Las Palmas.-7'50
 Tejeda.-8'00-15'30.
 Telde.-6'15-7'30-8'30-9'00-10'00
 10'15-11'00-12'30-12'45-13'00
 13'30-14'45-16'00-16'30-18'00
 18'30-19'30-20'00-20'15-20'30
 21'00 y 21'45.
 Telde-S. Mateo-Teror-Arucas.-15'00.
 Telde a Valle San Roque.-7'00-17'00
 y 19'00.
 Tenteniguada.-10'30 y 17'30.
 Teror.-7'15-11'00-12'00-17'00-19'00
 y 20'00.
 Tinoca.-6'30 y 18'00.
 Valle San Roque.-12'00.
 Valleseco.-8'00-9'00-13'00 y 18'00.
- San Lorenzo.-6'45.
 San Mateo.-7'00-9'15-15'30 y 18'30.
 San Roque a Telde. 6'00-14'00-18'00
 Santa Brígida.-6'05-6'15-6'35-6'50
 7'05-7'50-8'15-9'00-11'00-12'30
 13'45-14'20-14'50-15'05-15'15
 17'00-17'30-18'00-18'30-19'30
 y 20'00.
 Santa Brígida-Angostura.-7'30-14'30.
 Sárdina (Sur).-6'15.
 Tafira (Procede de Telde).-16'30.
 Tafira por San Roque.-6'30 y 8'30.
 Tafira-San Lorenzo.-13'30.
 Tejeda.-6'15 y 16'00.
 Telde.-5'30-6'00-6'30-7'00-7'30-8'30
 9'15-9'30-10'00-10'15-10'30
 11'00-11'30-12'15-14'00-14'45
 15'30-16'45-17'30-19'00-19'15
 19'30-20'00 y 21'00.
 Tenteniguada.-7'00-14'45.
 Teror.-6'00-6'45-8'30-9'00-15'15 y
 16'30.
 Tinoca.-7'00-18'30.
 Valle San Roque.-7'45.
 Valleseco.-6'45-12'30 y 18'00.

Cooperativa de Transportes ligeros por carretera

Línea Norte: Coches turismo clase C. Las Palmas-Arucas. Salida de Las Palmas: Bravo Murillo, 17.

Línea Centro: Coches turismo clase C. Las Palmas-Santa Brígida y San Mateo. Salida de Las Palmas: Calle Fuentes.

Línea Sur: Coches turismo clase C. Las Palmas-Telde. Salidas de Las Palmas: Calle Herrería, 4. **Línea:** Las Palmas-Teror.

Servicio permanente en todas las líneas desde las 6 de la mañana a las 9 de la noche

LAS PALMAS DE GRAN CANARIA

Bancos.—Horas de oficinas, de 9 13.

Bilbao	(B 15)	Triana, 93	Telf. 6600
» (sucursal)	(D 4)	Albareda, 83	» 3077
Central	(B 15)	Triana, 95	» 8300
» (sucursal)	(D 5)	General Vives, 23	» 2281
Comercio	(B 15)	Triana, 93	» 6600
» (sucursal)	(E 6)	Guanarteme, 41	» 1650
España	(B 14)	León y Castillo, 4	» 6960
Español de Crédito	(B 15)	Triana, 140	» 5518
» » » (sucursal)	(D 5)	León y Castillo, 541	» 2420
Exterior de España	(B 15)	Viera y Clavijo, 33	» 8000
» » » (sucursal)	(D 5)	Nicolás Estévez, 2	» 2633
Hispano Americano	(B 16)	Plaza Hdo. de Mendoza 1	» 5700
» » (sucursal)	(D 5)	Parque Santa Catalina	» 1806
Hijos de Juan Rodríguez	(E 5)	Guanarteme, 2	» 3008
» » » » (suc.)	(B 15)	Triana, 19	» 5825
Popular Español	(B 15)	Viera y Clavijo, 16	» 7400
» » (sucursal)	(D 5)	General Vives, 37	» 1725
Vitalicio	(B 15)	General Franco, 31	» 7000
Vizcaya	(B 15)	Triana, 103	» 6401
» (sucursal)	(E 5)	Gral. Primo de Rivera, 1	» 2647

Bibliotecas.

Municipal, en los entresuelos de las Casas Consistoriales, Plaza de Santa Ana; abierta al público todos los días excepto los festivos.

El Museo Canario, calle Dr. Verneau, 2; horas de lectura, los días laborables, de 16 a 20.

El Gabinete Literario, Plaza de Cairasco, 1.

Archivo Histórico Provincial; Colón, 1, (esquina a Pedro de Algaba).

Calendario Turístico.

Entre las fiestas principales figuran las siguientes: **Semana Santa:** De gran esplendor, destacando la llamada procesión de las mantillas, que tiene lugar en la mañana del Viernes Santo. **29 de Abril:** Conmemoración de la incorporación de Gran Canaria a la Corona de Castilla. Procesión cívico-religiosa del Pendón de la Conquista. Exposición de flores, frutos, pájaros, etc. Luchas Canarias. Danzas regionales. Certámenes, conciertos, etc. **Junio:** Se celebra la gran solemnidad del Corpus Christi, adornándose con alfombras de flores las calles por donde ha de pasar la procesión. **25 de Julio:** Fiesta de Santiago. En San Bartolomé de Tirajana o Tunte, y en Gáldar, Romería popular y típica. **6, 7 y 8 de Septiembre:** Festividad de Nuestra Sra. del Pino, patrona de Gran Canaria. Se celebra en la Villa de Teror, atrayendo a su Santuario interminables caravanas de peregrinos. El día 7 tiene lugar la Romería del Pino, a la que concurren todos los pueblos de la Isla, organizándose un vistoso desfile de carrozas, rondallas, grupos folklóricos, etc., para hacer a la Virgen la ofrenda de los productos de la tierra y el mar. **11 de Septiembre:** Fiesta del «Charco». En San Nicolás, trasladándose el pueblo en romería a la orilla del mar. El Alcalde ordena un disparo de cañón y acto seguido los vecinos y concurrentes se arrojan al «Charco», procediéndose a la pesca de anguilas y lizas, criadas en sus aguas desde igual fecha del año anterior. **12 de Octubre:** En la capital, Fiesta de la Naval. Romería pintoresca consagrada la Virgen de la Luz, que da nombre al Puerto. Tradicional y típica Procesión marítima. Aparte de las indicadas se celebran otras muchas fiestas en diferentes pueblos, además de concursos internacionales de tenis, golf, pesca submarina, festivales náuticos y de natación, etc.

Campos de Deportes.

Bolera Club, calle Albareda. Juego de bolos. Competiciones y torneos.
Canódromo Campo España, León y Castillo, 209: Carreras de galgos

todos los días. Apuestas mútuas. Lucha Canaria, sin periodicidad: se desarrolla entre equipos de 12 hombres cada uno, combatiendo de dos en dos, por eliminatorias y quedando vencedor el equipo que resulte con uno o varios luchadores no eliminados.

Circo Gallera, Viera y Clavijo, 11: Veladas de Boxeo y de Lucha Libre. Riñas de gallos: tienen lugar durante la temporada de Febrero a Mayo. Los concurrentes pueden concertar apuestas entre sí.

Estadio Insular, calle de Ingeniero Manuel Bécerra: Fútbol de Primera División, Sede del Equipo «Unión Deportiva Las Palmas». También se habilita para celebrar veladas de boxeo. Y fútbol de Primera Regional.

Estadio «Martín Freire», Paseo de San José: Toda clase de deportes y atletismo. Piscina Olímpica. Se celebran campeonatos nacionales e internacionales de natación.

Frontón, calle de León y Castillo, 5: Pelota Vasca. Todos los días a las 19:30 horas. Apuestas mútuas.

Golf. Nuevo terreno en la carretera de Bandama, a 12 km. de la Ciudad y 450 metros de altitud. Golf en miniatura, en el Parque de Santa Catalina y el Hotel de Santa Catalina, (privado).

Clínicas y Hospitales.

Clínica San Roque, calle Dolores de la Rocha, 5 (A 17). Clínica Santa Catalina, calle León y Castillo, 364 (D 9). Clínica Cajal, calle Senador Castillo Olivares, 21 (C 14). Casa San José, calle Padre Cueto, 28 (D 4). Queen Victoria, Hospital inglés, calle Sagasta, 52 (D 4).

Estos son establecimientos privados. Los hospitales y dispensarios oficiales, consúltense en la GUIA GENERAL «Elemento Oficial».

Clubs y Asociaciones Culturales.

Agrupación Fotográfica Canaria, Galileo, 4 (E 6). Alianza Francesa, Buenos Aires, 23, (B 15). Aero Club, Triana, 140, (B 15). Automóvil Club, Triana, 140, (B 15). Círculo Mercantil, San Bernardo, 4, (B 15). British Club, León y Castillo, 344, (D 9). Club Natación Metropole, Hotel Metropole, (D 9). Club Pala, Playa de Las Canteras, (D 4). Club Pesquero Canario, Paseo de Chil, 3, (C 15). Club de Pesca de Caña, Francisco Gourié, 11, (A 16). Gabinete Literario, Plaza de Cairasco, (B 16). Golf Club de Las Palmas, Pamocho, 28, (C 12) y Mesa de León, 17, (A 16). Real Club Náutico. Muelle Santa Catalina, (C 5). Pesca Submarina, Plaza de Santa Ana, 4 (A 17). Club de Tenis, Alfonso Muset (C. Jardín), (D 9). Sociedad Filarmónica,

Plaza de Stagno, (A 16). Tiro de Pichón, Jinámar. Sociedad de Cazadores, Torres, 11, (B 16). Real Club Victoria, Playa de Las Canteras, (D 3).

Colegios.

Centros de enseñanza y colegios privados que admiten pensionistas y medio-pensionistas:

Para niñas: Dominicas, calle Dr. Rafael González, 5 (C 15). Sagrado Corazón, Tafira Baja. Teresianas, Ciudad Jardín (E 9). Colegio Viera y Clavijo, calle Luis Millares, 5 (B 17).

Para niños: Corazón de María, calle Tomás de Iriarte, 13 (B 13). San Ignacio de Loyola, Juan E. Doreste, 16 (A 17). Colegio Viera y Clavijo, calle Luis Millares, 5 (B 17).

Comunicaciones Aéreas y Marítimas.

COMPañIA AEREA AVIACION Y COMERCIO «AVIACO»: Oficinas, Reserva de plazas y Autobús: León y Castillo, 438, Teléfono, 1861.

Salidas de Las Palmas, con destino a

Sevilla-Madrid, procedente de Tenerife, Lunes a las 10'15.

Casablanca-Madrid, procedente de Tenerife, Mles. y Viernes a las 10'15.

Tenerife, procedente de Sevilla-Madrid, Sábado a las 17'00.

Tenerife, procedente de Casablanca-Madrid, Martes y Jueves a las 17'00.

Llegadas a Las Palmas, procedentes de

Madrid-Sevilla, Sábado a las 16'20.

Madrid-Casablanca, Martes y Jueves a las 16'20.

Tenerife, vía Sevilla-Madrid, Lunes a las 9'30.

Tenerife, vía Casablanca-Madrid, Miércoles y Viernes a las 9'30.

COMPañIA AEREA «IBERIA»: Oficinas, reserva de plazas y salidas del autobús: Bravo Murillo, 8 y 10; Telfs.: 5635-6838 y 8349.

Salidas de Las Palmas, con destino a:

Madrid, directo, procedentes de Tenerife: Domingos a las 16'40; Lunes, Miércoles y Viernes, a las 16'20.

Madrid, vía Tenerife: Lunes, Martes, Miércoles, Jueves, Sábado y Domingo a las 13'30.

Madrid, por Villa Bens-Sidi Ifni-Tetuán: Domingo a las 7'30.

Sevilla, por Villa Bens-Sidi Ifni-Tetuán: Miércoles a las 8'40.

Tenerife, Diario a las 9. Lunes, Miércoles, Viernes y Domingo, a las 7'30 procedentes de Madrid y A. O. E. Martes, a las 16 de Sevilla y A. O. E.

Villa Bens-Sidi Ifni, Viernes a las 9'30.

Villa Cisneros, Martes a las 16'10, procedentes de Sevilla-Tetuán-Sidi Ifni y Villa Bens.

Llegadas a Las Palmas, procedentes de:

Madrid, directo: Lunes, Miércoles y Viernes a las 14'55; Dmgo. a las 15'15.

Madrid-Tetuán-Sidi Ifni-Villa Bens: Domingos a las 16'45.

Madrid-Tenerife, Lunes, Miércoles, Jueves, Viernes, Sábado y Domingo a las 17'05.

Sevilla-Tetuán-Sidi-Ifni-Villa Bens: Martes a las 15'15.

Sidi Ifni-Villa Bens: Viernes a las 16'30.

Tenerife: Martes 8'35 y 17'35; Lunes, Jueves, Viernes, Sábado y Domingo a las 8'35; Lunes, Martes, Miércoles, Jueves, Sábado y Domingo a las 13'05, vía Madrid y vía Villa Cisneros.

Villa Cisneros: Miércoles a las 8'10.

SERVICIOS INTERINSULARES

Arrecife: *Llegadas* procedentes de Las Palmas-Puerto Rosario, Lunes, Martes, Miércoles, Jueves, Viernes y Sábado a las 12'30. Directo de Las Palmas, Lunes y Sábado a las 9'00.

Arrecife: *Salidas* con destino a Puerto Rosario-Las Palmas, Lunes, Martes, Miércoles, Jueves, Viernes y Sábado a las 12'55. Directo a Las Palmas, Lunes y Sábado a las 9'00.

Las Palmas: *Llegadas* procedentes de *Tenerife*, Lunes, 8'35, 9'30 y 17'05; Martes, 8'35, 10'35 y 17'35; Miércoles, 9'30, 10'35 y 17'05; Jueves, 8'35, 10'35 y 17'05; Viernes, 8'35, 9'30, 10'35 y 17'05; Sábados, 8'35 y 17,05; Domingos, 8'35 y 17'05. Procedentes de *Arrecife-Puerto Rosario*: Lunes, Martes, Miércoles, Jueves, Viernes y Sábados, a las 14'25. Procedente de *Arrecife*, directo: Lunes y Sábados a las 10'30.

Las Palmas: *Salidas*, con destino a *Tenerife*: Lunes, a las 9'00, 13'30, 15'30 y 17'30; Martes, 9'00, 13'30, 16'00 y 17'00; Miércoles, 9'00, 13'30, 15'30 y 17'30; Jueves, 9'00, 13'30, 15'30 y 17'00; Viernes, 9'00, 15'30 y 17'30; Sábados, 9'00, 13'30, 15'30 y 17'00; Domingos, 13'30 y 17'30. Con destino a *Puerto Rosario-Arrecife*: Toda la semana excepto los domingos, a las 11 horas. Directo a *Arrecife*, Lunes y Sábados, a las 8'00.

Puerto Rosario: *Llegadas* procedentes de Arrecife, escala para Las Palmas: Toda la semana excepto los Domingos, a las 13'15. Procedentes de Las Palmas, escala para Arrecife, todos los días excepto los Domingos, a las 11'45.

Puerto Rosario: *Salidas* para Las Palmas, procedentes de Arrecife; todos los

días excepto los Domingos, a las 13'40. Destino para Arrecife, procedente de Las Palmas, todos los días, excepto los Domingos a las 12'10.

Santa Cruz de la Palma; Llegadas procedentes de Tenerife, todos los días excepto los viernes, a las 10'50 y Lunes, Martes, Miércoles, Jueves y Sábados a las 16'45.

Santa Cruz de la Palma; Salidas para Tenerife, todos los días excepto los Viernes a las 11'15 y Lunes, Martes, Miércoles, Jueves y Sábados a las 17'15.

Tenerife; Llegadas procedentes de Las Palmas: Lunes, 9'35, 14'05, 16'05 y 18'05; Martes, 9'35, 14'05 y 17'30; Miércoles, 9'35, 14'05, 16'05 y 18'05; Jueves, 9'35, 14'05, 16'05 y 17'30; Viernes, 9'35, 16,05 y 18'05; Sábados, 9'35, 14'05, 16'05 y 17'30; Domingos, 14,05, 16'35 y 18'05. Procedentes de *Santa Cruz de la Palma*: Todos los días excepto los Viernes, a las 12'00 y Lunes, Martes, Miércoles, Jueves y Sábado a las 18'00.

Tenerife; Salidas con destino a Las Palmas: Lunes, 8'00, 9'00, 12'30 y 16'30; Martes, 8'00, 10'00, 12,30 y 17'00; Miércoles, 9'00, 10'00, 12'30 y 16'30; Jueves, 8'00, 10'00, 12'30 y 16'30; Viernes, 8'00, 9'00, 10'00 y 16'30; Sábados, 8'00, 12,30 y 16,00; Domingos, 8'00, 12'30 y 16'00. Con destino a *Santa Cruz de la Palma*: Todos los días excepto los Viernes, a las 10'05 y Lunes, Martes, Miércoles, Jueves y Sabado a las 16'00.

COMPañIA TRASMEDITERRANEA.—Muelle Santa Catalina, Teléfono, 1435. (D 5).

Servicio rápido Barcelona-Canarias (Semanal)

PUERTOS	LLEGADA	SALIDA
Barcelona		Sábado 17 h.
Cádiz	Lunes 8 h.	Lunes 15 h.
Las Palmas (o Tenerife)	Miércoles 8 h.	Miércoles 20 h.
Tenerife (o Las Palmas)	Miércoles 24 h.	Jueves 24 h.
Las Palmas (o Tenerife)	Viernes 7 h.	Viernes 24 h.
Málaga	Lunes 7 h.	Lunes 11 h.
Barcelona	Martes 17 h.	

Del 13 de Julio a mediados de Septiembre se reforzará la línea con el siguiente servicio (Cada dos semanas):

Barcelona		Sábado 17 h.
Las Palmas	Miércoles 17 h.	Miércoles 20 h.
Tenerife	Miércoles 24 h.	Jueves 17 h.
Málaga	Domingo 15 h.	Domingo 20 h.
Barcelona	Martes 12 h.	

Servicio Barcelona-Canarias y escalas (Cada dos semanas)

Barcelona	Salida	Miércoles	media noche
Tarragona	»	Jueves	tarde
Valencia	»	Viernes	noche
Alicante	»	Domingo	noche
Cartagena	»	Lunes	noche
Almería	»	Martes	noche
Málaga	»	Miércoles	noche
Ceuta	»	Jueves	noche
Las Palmas	»	Lunes	media noche
Santa Cruz de Tenerife	»	Martes	noche
Santa Cruz de la Palma	»	Miércoles	noche
Tenerife	»	Jueves	media noche
Las Palmas	»	Viernes	noche
Málaga	»	Martes	noche
Alicante	»	Jueves	noche
Valencia	»	Viernes	noche
Barcelona	Llegada	Sábado	mañana

Servicio Sevilla-Canarias (Semanal)

PUERTOS	LLEGADA		SALIDA	
Sevilla			Viernes (hora marea)	
Cádiz	Viernes	noche	Viernes	22 h.
Las Palmas	Lunes	7 h.	Martes	14 h.
Tenerife	Martes	19 h.	Miércoles	22 h.
Santa Cruz de la Palma	Jueves	8 h.	Jueves	22 h.
Tenerife	Viernes	8 h.	Viernes	24 h.
Las Palmas	Sábado	7 h.	Sábado	20 h.
Cádiz	Martes	7 h.	Martes	tarde
Sevilla	Martes	noche		

Servicio Norte de España-Canarias (Semanal)

Salidas: Una semana de Pasajes y otra de Bilbao.

Pasajes (o Bilbao)	Salida	Miércoles
Santander (o Gijón)	»	Jueves
La Coruña (o Villagarcía)	»	Sábados
Vigo	»	Martes
Tenerife (o Las Palmas)	Llegada	Sábados
»	Salida	Lunes
Las Palmas (o Tenerife)	Llegada	Martes
»	Salida	Miércoles
Tenerife (o Las Palmas)	Llegada	Jueves
»	Salida	Jueves

La Coruña (o Vigo)	Salida	Martes
Santander (o Gijón)	»	Jueves
Pasajes (o Bilbao)	Llegada	Viernes

SERVICIOS INTERINSULARES DE CANARIAS

Itinerario A (Cada semana)

PUERTOS	LLEGADA	SALIDA
Las Palmas		Sábado 24 h.
Tenerife	Domingo 7 h.	Domingo 20 h.
La Palma	Lunes 7 h.	Lunes 11 h.
Valverde	» 17 h.	» 24 h.
San Sebastián	Martes 6 h.	Martes 9 h.
La Palma	» 14 h.	» 20 h.
Tenerife	Miércoles 7 h.	Miércoles 24 h.
Las Palmas	Jueves 7 h.	Jueves 20 h.
Gran Tarajal	Viernes 6 h.	Viernes 8 h.
Puerto Rosario	» 10 h.	» 12 h.
Arrecife	» 16 h.	» 22 h.
Las Palmas	Sábado 8 h.	

Itinerario B (Cada semana)

PUERTOS	LLEGADA	SALIDA
Tenerife		Domingo 24 h.
Las Palmas	Lunes 7 h.	Lunes 18 h.
Arrecife	Martes 7 h.	Martes 12 h.
Puerto Rosario	» 16 h.	» 17 h.
Gran Tarajal	» 19 h.	» 21 h.
Las Palmas	Miércoles 7 h.	Miércoles 24 h.
Tenerife	Jueves 7 h.	Jueves 24 h.
San Sebastián	Viernes 7 h.	Viernes 11 h.
Valverde	» 17 h.	» 24 h.
San Sebastián	Sábado 6 h.	Sábado 11 h.
Tenerife	» 18 h.	

Itinerario núm. 1 (Una semana)

PUERTOS	LLEGADA	SALIDA
Las Palmas		Domingo 8 h.
Tenerife	Domingo 12 h.	Lunes 9 h.
Las Palmas	Lunes 13 h.	Lunes 17 h.
Tenerife	Lunes 21 h.	Martes 9 h.
Las Palmas	Martes 13 h.	Martes 17 h.
Tenerife	Martes 21 h.	Miércoles 9 h.

PUERTOS	LLEGADA	SALIDA.
Las Palmas	Miércoles 13 h.	Miércoles 17 h.
Tenerife	Miércoles 21 h.	Jueves 9 h.
Las Palmas	Jueves 13 h.	Jueves 17 h.
Tenerife	Jueves 21 h.	Viernes 9 h.
Las Palmas	Viernes 13 h.	Viernes 17 h.
Tenerife	Viernes 21 h.	Sábado 9 h.
Las Palmas	Sábado 13 h.	Sábado 17 h.
Tenerife	Sábado 21 h.	

Itinerario núm. 2**(Otra semana)**

PUERTOS	LLEGADA	SALIDA
Tenerife		Domingo 8 h.
Las Palmas	Domingo 12 h.	Lunes 9 h.
Tenerife	Lunes 13 h.	Lunes 17 h.
Las Palmas	Lunes 21 h.	Martes 9 h.
Tenerife	Martes 13 h.	Martes 17 h.
Las Palmas	Martes 21 h.	Miércoles 9 h.
Tenerife	Miércoles 13 h.	Miércoles 17 h.
Las Palmas	Miércoles 21 h.	Jueves 9 h.
Tenerife	Jueves 13 h.	Jueves 17 h.
Las Palmas	Jueves 21 h.	Viernes 9 h.
Tenerife	Viernes 13 h.	Viernes 17 h.
Las Palmas	Viernes 21 h.	Sábado 9 h.
Tenerife	Sábado 13 h.	Sábado 17 h.
Las Palmas	Sábado 21 h.	

Itinerarios de Sahara*Servicio Río de Oro.*—Cada cuatro semanas.*Servicio Tan-Tan.*—Cada cuatro semanas.*Servicio del Aaiun.*—Cada cuatro semanas.**Itinerario Guinea**

Servicio de Fernando Poo.—Mensual, saliendo un mes de Barcelona con llegada a Las Palmas o Tenerife el día 25 o 26 y salida en el mismo día. Y otro mes de Bilbao con llegada y salida en la misma fecha.

COMPañIA TRASATLANTICA ESPAÑOLA S. A., Muro núm. 3, Telf. 5823 (B 16)

Servicios desde, Tenerife a Bilbao o Santander, Gijón, Coruña y Vigo, Cádiz, Barcelona y Viceversa.

También hay establecidos otros servicios para La Guayra, Curacao, Puer-

to Rico, Ciudad Trujillo y para La Habana, con los buques a motor «Virginia de Churruca» y «Satrustegui», que salen de Santa Cruz de Tenerife. Y para La Guayra y Curacao y para La Habana y Kingston, con las Turbo-naves «Begoña» y «Monserrat», con servicio regular, que salen de Las Palmas y Tenerife.

Para Puerto Rico, Ciudad Trujillo, La Guayra, Curacao y Cartagena; Para La Habana y para Veracruz, por el vapor «Marqués de Comillas» con servicio regular que sale de Tenerife.

NAVIERA PINILLOS, S. A. Consignario en Las Palmas: *Juan Bordes Claverie, S. L.* Domicilio: Triana, 138. (B 15). Telf. 5400. Telgráf. BORDES.

Itinerarios

Servicio semanal

PUERTOS	LLEGADA	SALIDA	
Barcelona		Martes	16 h.
Valencia	Miércoles	Jueves	20 h.
Alicante	Viernes	Domingo	7 h.
Melilla	Lunes	Lunes	17 h.
Ceuta	Martes	Martes	18 h.
Cádiz	Miércoles	Miércoles	18 h.
Las Palmas	Sábado	Domingo	24 h.
Tenerife	Lunes	Lunes	20 h.
Santa Cruz de la Palma	Martes	Martes	18 h.
Santa Cruz de Tenerife (1)	Miércoles	Miércoles	24 h.
Las Palmas (1)	Jueves	Jueves	18 h.
Alicante	Lunes	Martes	12 h.
Barcelona	Miércoles		

Servicio quincenal

Barcelona		Viernes	16 h.
Valencia	Sábado	Lunes	19 h.
Ceuta (2)	Miércoles	Miércoles	24 h.
Tánger (2)	Jueves	Jueves	16 h.
Las Palmas	Domingo	Martes	24 h.
Tenerife (1)	Miércoles	Viernes	24 h.
Las Palmas (1)	Sábado	Sábado	20 h.
Ceuta	Miércoles	Miércoles	18 h.
Alicante (2)	Jueves	Viernes	20 h.
Valencia	Sábado	Sábado	19 h.
Palma de Mallorca (2)	Domingo	Lunes	19 h.
Barcelona	Martes		

(1) Las salidas de Canarias son alternas entre Las Palmas y Tenerife.

(2) Escalas facultativas no regulares.

Según las conveniencias del Servicio pueden ser incluidas escalas en ruta y sujetas a variación sin previo aviso.

COMPAÑIAS EXTRANJERAS

Alemanas. Walter Sauermann, Albareda, 45 (D 3). Ahlers and Rahn, Juan Rejón, 103 (C 2). A. Paukner, Albareda, 37 (D 3).

Argentinas.—Aucona; S. A., Muelle Santa Catalina (D 5).

Belgas.—Elder Dempster, Muelle Santa Catalina (D 5).

Danesas.—Guillermo Olsen, Albareda, 39 (D 3).

Francesas.—Miller y Cia., Muelle Santa Catalina (D 5).

Holandesas.—Miller y Cia. Muelle Santa Catalina (D 5).

Inglesas.—Elder Dempster, Muelle Santa Catalina (D 5). Grand Canary Coaling Co. S. A. Muelle Santa Catalina (D 5). Marítima Midway S. A., Muelle Santa Catalina (D 5). Miller y Cia. Muelle Santa Catalina (D 5). Cory Hnos. S. A. Muelle Santa Catalina (D 5). R. R. Yeoward, Gral. Vives, 22 (D 5).

Italianas.—Guillermo Olsen, Albareda, 39 (D 3). Juan Ojeda Alvarez, Albareda, 23 (D 3). Miller y Cia. Muelle Santa Catalina (D 5). Transamérica S. A. Menéndez y Pelayo, 25 (E 7).

Norteamericanas.—Elder Dempster, Muelle Santa Catalina (D 5).

Noruegas.—C. E. Staib, E. Benot, 17 (D 4). Marítima Canaria S. A., E. Benot, 17 (D 4).

Portuguesas.—Grand Canary Coaling Co. S. A., Muelle Santa Catalina (D 5).

Suecas.—Cory Hnos. S. A., Muelle Santa Catalina (D 5). Guillermo Olsen, Albareda, 39 (D 3). Miller y Cia., Muelle Santa Catalina (D 5).

Líneas Interurbanas.

Autobuses al interior. Comunicación diaria con todos los pueblos de la Isla. Empresa «A.I.C.A.S.A.». Estación Central y despacho de billetes, calle Bravo Murillo, 3, Telf. 5707 (B 14).

Consulados.

<i>Argentina</i>	(B 6)	José María Durán, 4, 2.º	Telf. 1596
<i>Bélgica</i>	(D 3)	Albareda, 57, 2.º	» 2382
<i>Brasil</i>	(D 4)	Eduardo Benot, 17, 2.º	» 1916
<i>Colombia</i>	(B 15)	Triana, 140, 2.º izq.	
<i>Costa Rica</i>	(B 15)	Constantino, 10	
<i>Cuba</i>	(D 5)	Secretario Artiles, 65	» 1951

<i>Chile</i>	(B 5)	Gral. Franco, 21, 2.º	Telf. 5939
<i>Finlandia</i>	(C 5)	Muelle Santa Catalina	» 1772
<i>Francia</i>	(D 9)	León y Castillo, 287	» 7201
<i>Gran Bretaña</i>	(C 5)	Muelle Santa Catalina	» 1772
<i>Grecia</i>	(B 16)	Gral. Bravo, 3	» 5852
<i>Guatemala</i>	(B 15)	Arena, 4	» 5264
<i>Italia</i>	(D 10)	Fco. González Díaz, 5	» 5282
<i>Líbano</i>	(D 13)	E. Navarro, 37	» 7061
<i>Liberia</i>	(B 15)	Pérez Galdós, 43	» 5991
<i>Nicaragua</i>	(D 4)	Tomás Miller, 7	» 2276
<i>Noruega</i>	(C 5)	Gral. Primo de Rivera, 11	» 1812
<i>Panamá</i>	(B 14)	Plazoleta Perojo, 49	» 6239
<i>Países Bajos</i>	(D 4)	Tomás Miller, 18	» 1661
<i>Perú</i>	(B 13)	Canalejas, 12	» 5850
<i>Portugal</i>	(E 9)	Lord Byron, 15	» 6283
<i>República Dominicana</i>		Juan de Bethencourt, 16	» 7952
<i>Suecia</i>	(D 5)	Secretario Artilles, 65	» 1692
<i>Suiza</i>	(D 8)	León y Castillo, 359, 3.º	» 1852
<i>Uruguay</i>	(E 8)	Lope de Vega, 13	» 6814
<i>U. S. A.</i>	(D 3)	Albareda, 23	» 2898
<i>Venezuela</i>	(D 6)	José María Durán, 4, 3.º	» 2405

Direcciones útiles.

<i>Gobierno Civil</i>	(B 13)	Pl. Ing. León y Castillo	Telf. 7904
<i>Comisaría de Policía</i>	(B 13)	Pl. Ing. León y Castillo	» 5817
<i>Policía Armada</i>	(C 13)	Canalejas, 66	» 5566
<i>Policía Frontera</i>	(A 1)	Muelle Primo Rivera	» 1848
<i>Casa de Socorro</i>	(B 14)	Bravo Murillo, 22	» 5157
<i>Casa de Socorro-Puerto</i>	(D 4)	Albareda, 198	» 1873
<i>Correos</i>	(B 14)	León y Castillo, 5 y 7	» 6536
<i>Telégrafos</i>	(B 16)	Remedios, 12	» 5560
<i>Teléfonos</i>	(B 15)	Domingo J. Navarro, 23	» 04
<i>Cabildo Insular</i>	(B 14)	Bravo Murillo, 23	» 5105
<i>Ayuntamiento</i>	(B 17)	Plaza de Santa Ana	» 6002
<i>Administración de Puertos</i>	(D 5)	Muelle Santa Catalina	» 2118
<i>Deleg. Mint. Inf. y Turismo</i>	(C 15)	Constantino, 9	» 5093
<i>Sind. Iniciativas y Turismo</i>	(D 11)	Pueblo Canario	» 8145
<i>Casa del Turismo</i>	(D 5)	Parque Santa Catalina	» 2023

<i>Italcable</i>	(D 5)	Parque Santa Catalina	Telf. 1680
<i>Transradio Española, S. A.</i>	(D 5)	León y Castillo, 537	» 2400
»	(C 15)	Constantino, 9	» 5020

Divisas.

Se pueden entrar y gastar las divisas que se quieran, sin otra limitación que no sacar mayor cantidad de la que se entró. Las Agencias de Viajes, principales Hoteles y los Bancos, están autorizados para efectuar el cambio de divisas. La equivalencia actual (1.957) es la siguiente:

Franco franceses, marroquíes y argelinos (100)	12'00 Ptas.	Florín neerlandés	11'05 Ptas.
1 Dólar USA	42'00 »	Marco Alemán	10'00 »
1 Dólar canadiense	43'83 »	Corona sueca	8'11 »
1 Libra esterlina	117'60 »	Corona danesa	6'08 »
Franco suizos (100)	970'31 »	Corona noruega	5'88 »
Franco Belgas (100)	84'00 »	Esdos. portugueses (100)	146'08 »
		Liras italianas (100)	6'75 »

Los cambios facilitados al turismo están fijados mensualmente por el Instituto Nacional de Moneda Extranjera, en relación con las transacciones del mercado libre.

GARAGES Y ESTACIONES DE SERVICIO**Garages**

<i>Garage Central Expres</i>	(C 9)	León y Castillo, 295-297	Telf. 5667
<i>Garage Acosta Sánchez</i>	(D 12)	Paseo Tomás Morales 130	
<i>Garage Ventura</i>	(D 12)	Pérez del Toro, 37	» 8053
<i>Garage Rodríguez Ventura</i>	(C 12)	Molino de Viento, 13	
<i>Garage Morales Rodríguez</i>	(B 13)	Venegas, 56	
<i>Garage París</i>	(B 14)	Perojo; 43	» 5237
<i>Garage Expres</i>	(B 14)	Cebrián, 66	
<i>Garage «El Encanto»</i>	(B 14-15)	Bravo Murillo, 17	» 5318
<i>Garage Rodríguez</i>	(B 15)	General Franco, 11	» 5928

GARAGE MORALES

ACEITES - GASOLINA - GRASAS.

PUPILAJE

Avenida General Franco, 40 (B 15)

Teléfono, 5538

LAS PALMAS

<i>Garage Kukner</i>	(B 15)	Perdomo, 8	Telf. 6349
<i>Garage Pérez Pérez</i>	(B 16)	Juan de Quesada, 17	» 6038
<i>Garage M.^a del Toro Suárez</i>	(A 17)	Dolores de la Rocha, 3	

Garage-Estación de Servicio**VEGUETA**

Labado, engrase, puesta a punto

Ventura Ramírez, 12—Telf. 6771

(B 18)

GARAGE SAN JOSE**Con todos los adelantos modernos****Propiedad de Antonio Wíol Hernández**

Paseo San José, 47-Telf. 7069

(B 18)

LAS PALMAS

<i>Garage Machín de Engel</i>	(F 13)	Barriada Schamann	
<i>Garage Guanarteme</i>	(F 6)	R. Almeida y T. Edison	Telf. 2662
<i>Garage Galvón Solís</i>	(D 6)	29 de Abril, 91	» 1503
<i>Garage Valido Rodríguez</i>	(D 5)	Sargento Llagas, 28	» 1986
<i>Garage Peñate Padrón</i>	(D 6)	Lucas Fdez. Navarro, 7-9	

Garage «Los Martínez de Escobar»

ESTACION DE SERVICIO

Los Martínez de Escobar, 57—Telf. 2081 (D 5)—Puerto de La Luz

<i>Garage Eladio Sánchez</i>	(D 7-8)	Luis Antúnez 2	
<i>Garage Alcaravaneras</i>	(D 8)	Alfredo Calderón, 4	
<i>Garage Goya</i>	(D 8)	Ingeniero Manuel Becerra, 8	

Estaciones de servicio.**LUIS MOLOWNY ARBELO****ESTACION DE SERVICIOS SANTA CATALINA**

CIUDAD JARDIN

León y Castillo, 309—Telf. 7166 (D 9)—Las Palmas de Gran Canaria

Engrase—Limpieza—Carga de Baterías

Comprobación de bujías—Vulcanización de camiones

Suministro de Lubrificantes y Gasolina

Estación de Engrase «SHELL»

Servicio permanente

Surtidores de Gasolina — Lubrificantes — Gasoil

Valentín Vallecillo Fernández

León y Castillo y Presidente Alvear. (Chaflán) (D 7)

Puerto de La Luz

<i>Bosch Millares</i>	(F 7) Perú, Vergara y Fdo. Gme. Telf. 2299
<i>The Texas Company</i>	(B 15) Plaza de Ntra. Sra. del Pino
<i>Garage Central Exprés</i>	(C 9) León y Castillo, 297 » 5667
<i>Garage París</i>	(B 14) Perojo, 43 » 5237
<i>Morales Alemán</i>	(B 15) General Franco, 40 » 5538
<i>Macías Alvarez</i>	(B 15) Perdomo, 8 » 6349
<i>Distribuidora Industrial</i>	(D 12) P. Tomás Morales, esq. Gbl. Araceli
<i>Distribuidora Industrial</i>	(D 6) Pte. Alvear, esq. José María Durán
<i>Bosch Millares</i>	La Laja
<i>Mobil Oil de Canarias, S. A.</i>	Cruce Carretera Teror-Arucas: (Tamaraceite)
<i>Cardona Castellano</i>	Arucas
<i>Guerra Domínguez</i>	Gáldar
<i>Distribuidora Industrial</i>	Agüimes
»	Santa Lucía de Tirajana
<i>Almeida Monzón</i>	Arrecife (Isla de Lanzarote)

Hoteles y pensiones.

LAS PALMAS	Categoría	Habit	Dirección	Telf.
Hotel Santa Catalina	Lujo	131	Parque Doramas (D 11)	6806
Gran Hotel Parque	1. ^a A	76	Parque San Telmo (B 14)	6100
Hotel Monopol	2. ^a	43	Remedios, 1 (B 16)	7706
Hotel Atlántico	2. ^a	22	Dr. G. Ctrillo, 18-20 C. Jn. (E10)	5405
Hotel Cairasco	2. ^a	43	Alameda de Colón (B 16)	5805
Hotel Madrid	2. ^a	42	Plaza Cairasco (B 16)	7107
Hotel Océano	2. ^a	24	Playa de las Canteras (D4)	2503
Hotel Playa	2. ^a	26	Playa de las Canteras (D4)	1749
Hotel Bahía	3. ^a	40	Presidente Alvear (D 7)	1696
Hotel Central	3. ^a	27	Parque Santa Catalina (D 5)	1763
Apartamento 55 «Lits»	Lujo	10	Eusebio Navarro, 53 bis (C 13)	

Pensión Ciudad Jardín

Todas habitaciones exteriores
 Jardín y terrazas
 Agua caliente
 Baños y Duchas
 Cocina selecta
 Servicio esmerado
 Situación céntrica entre Puerto y Ciudad
 León y Castillo, 257-Tel. 5842-Apartado (P. R.) 214

Residencia París

Confort Familiar
 Jaime Balmes, 4 (B 14)
 Telf. 7132—Teleg. RESPARIS
 Las Palmas

LAS PALMAS	Categoría	Habit.	Dirección	Telf.
Pensión Alcavanas	2. ^a	51	Alfredo Calderón, 4 (D 8)	2500
Pensión Beyruth	2. ^a	18	Juan Rejón, 35 (C 2)	2990
Pensión Bellamar	2. ^a	15	Canteras, 40 (E 4)	2767
Pensión Castillo	2. ^a	10	Alfredo L. Jones, 29 (D 4)	
Pensión Continental	2. ^a	14	Buenos Aires, 49 (B 15)	5766
Pensión Duque	2. ^a	9	Ripoche, 14 (E 5)	2318
Pensión España	2. ^a	30	Domingo J. Navarro, 32 (B 15)	5080
Pensión Iberia	2. ^a	25	Ripoche, 10 (E 5)	1937
Pensión Islas Canarias	2. ^a	21	Buenos Aires, 38 (B 15)	6329
Pensión Pacífico	2. ^a	12	Sargento Llagas, 10 (E 5)	2616
Pensión Regina	2. ^a	20	Ripoche, 9 (E 5)	1679
TAFIRA				
(a 8 km. de la Capital)				
Hotel Lentiscal	2. ^a	13	Carretera Tafira, 60	39
Hotel Los Frailes	2. ^a	25	Tafira Alta	6
MONTE COELLO				
(a 10 km. de la Capital)				
Hotel Santa Brígida	1. ^a A	60	Monte Coello	117
Pensión Monte	2. ^a	14	Monte Coello	115
CRUZ DE TEJEDA				
(a 36 km. de la Capital)				
Pdor. Ncnal. de Turismo	1. ^a B	12	Cruz de Tejeda	4
AGAETE				
(a 56 km. de la Capital)				
Hotel Bal. Guayarmín	2. ^a	64	Los Berrazales	09
MOYA				
(a 30 km. de la Capital)				
Pensión El Pilar	2. ^a	9	Avenida General Mola	4
TEROR				
Pensión Royal	3. ^a	20	Paseo González Díaz	

ISLA LANZAROTE	Categoría	Habit.	Dirección	Tel.
Pdor. Ncnal. de Turismo	1. ^a B	14	Arrecife	101
Pensión Vasca	2. ^a	15	Arrecife	
Pensión España	3. ^a	20	Arrecife	
ISLA FUERTEVENTURA				
Pensión Fuerteventura	2. ^a	8	Puerto del Rosario	

Pensión Ramos

PENSION DE TERCERA

General Mola, 24 - Teléfono, 7809

Las Palmas

Pensión Luz

DOS PLANTAS
SOLAMENTE CAMAS
SERIEDAD INTACHABLE

ADARGOMA 13, PRINCESA GUAYARMINA 69
ESQUINA AYACATA - JUNTO PLAZA ESPAÑA
PUERTO DE LA LUZ

PENSION TRES HERMANOS

CONSTANTINO, 14 - TELEFONO, 6760
LAS PALMAS

PENSION DOÑA JUANITA

ESPLENDIDAS HABITACIONES Y
ESMERADO SERVICIO
General Bravo, 24 - Teléfono, 6073
LAS PALMAS

Piscinas.

Ciudad Deportiva «Martín Freire», al Sur de la Ciudad. De dimensiones olímpicas reglamentarias.

«Lido Metropol», León y Castillo, 342. Tiene restaurante y pista de baile.

«Julio Navarro», junto al Parque Doñamas.

«Hotel Santa Catalina», (Privada), Parque Doramas.

Restaurantes.

Bodegón Pueblo Canario.

Casa Galicia. - Playa de las Canteras, 11

CASA ROQUE - Bar Restaurante

Vinos y Aperitivos - Comidas selectas y económicas

Alfredo L. Jones, 23—Puerto de La Luz

Bar Restaurant

MATIAS

TRASERA MERCADO

— PUERTO DE LA LUZ

Cocina Hispano - Francesa

Más de 250 platos diferentes Especialidad en platos Regionales

Bebidas Nacionales y Extranjeras

Vinos amontillados, Manzanilla, Malvasía, de Mesa, Aguardientes y Licores, RON CANARIO, Cervezas Nacionales e Internacionales, dorada y negra.

Mariscos Frescos del Día

Langostas, Cigalas, Langostinos, Gambas, Percebes, Ostras, Almejas, Mejillones, Caracoles, Cangrejos.

Abierta las 24 Horas

ESMERADO SERVICIO

Cafetería - Churrería - Pensión - Cervecería

ALASKA

BAR - RESTAURANTE

Atindana, 12—Telf. 2178

A dos minutos del Muelle

Puerto de La Luz

BAR RESTAURANTE

ARROYO

Mariscos, Comidas a la carta y por cubierto. Bebidas nacionales y extranjeras:

Prudencio Morales, 45-Telf. 1644

Puerto de La Luz

Casa Valencia.-Playa, de las Canteras y Sagasta.*Casino.*-Malteses, 2.*Club Nautico.*-Muelle Santa Catalina.

COCINA INTERNACIONAL

Especialidad en pescado
y mariscos

Música todas las noches

TE BAILABLE

los Jueves, Sábados y Domingos

Playa de las Canteras, 3

Teléfono, 3355

Puerto de La Luz

JOSÉ GONZALEZ BALO

Para comer bien, a precios razonables, visite el

BAR RESTAURANTE

EL GADITANO

Molino de Viento, 39

Do you want to have a wonderful time, taking advantage of your stay at Las Palmas?

GO TO GADITANO'S

Bar and walk in to have a good time.

39, Molino de Viento Street.

Las Palmas de Gran Canaria

El Guanche.-Parque Santa Catalina.*Fabelo.*- Bravo Murillo, 6**BAR RESTAURANT « G O R O »**Servicio esmerado de cocina. - Excelente MENÚ a los mejores precios.
Desayunos y meriendas. - Tapas variadas SE ADMITEN ENCARGOS.

Alonso Alvarado, 10 — Las Palmas

**BAR RESTAURANTE
"EL GALLO"**

EXCELENTE COCINA
MARISCOS FRESCOS DEL DIA

Molino de Viento, 60 - Tel. 6835
Las Palmas

El Guajiro

Bar Restaurante

Ripoche, 9 - Teléfono, 1977

Puerto de la Luz

Bar Restaurante "LA GIRALDA"

NUEVA DIRECCION

Agradeciendo la amable acogida que le dispensa su distinguida clientela, se complace en invitar a Ud. a su local completamente reformado, donde encontrará un esmerado servicio de comidas, como así mismo una gran variedad de vinos y licores finos de las mejores marcas nacionales y extranjeras.

MOLINO DE VIENTO, 73

— LAS PALMAS

BAR RESTAURANT
LAS TRES PALMAS

Especialidad en café expés y pida
su famoso «Capuchino»

Bravo Murillo, 17 - Teléfono, 7598
Las Palmas

Bar - Restaurant
RONDE ARUCAS

Especialidad en desayunos
Abierto toda la noche

Pescadería, 12 - Puerto de La Luz

Bar Restaurante LAS CUEVAS

UNICO RESTAURANTE TIPICO CANARIO

Junto a la hermosa playa de Las Canteras

Música y baile todas las noches

Esmerado servicio de restaurante

Playa de Las Canteras, 17.-Teléfono, 2433 (C 3)

Bar Restaurant LAS CUEVAS

The only typical Canary restaurant in the island

At the beautiful Canteras beach

Music an dancing every night

The best restaurant service

Juan Pérez.-P. Morales, 45.

La Peña.-Parque Santa Catalina.

Lido Metropol.-León y Castillo, 342.

Restaurantes Económicos.

Barreto Luzardo, Julián.-Tenerife 1.
Bermúdez Cabrera, Miguel.-B. Muri-
llo 17.

Hidalgo Suárez, Cesáreo.-Sagasta 6.
Marrero Santana, José.-Matadero 3.

Medina Hernández, Juan.-Pesca-
dería 17.

Miranda Almeida, José.-O. Servera 28
Pérez Estupiñán, Juan.-P. Guayar-
mina 8.

En rutas de turismo.

Monte Coello.-Bentaiga.-Mte. Coello.
Monte.-Monte Coello.
Cruz de Tejeda.-Parador Nacional de
Turismo.-Cruz de Tejeda.

Agate.-Guayarma.-Los Berrazalés
Telde.-Gando.-Aeropuerto de Gando
Santa Brígida.-Rest. Municipal.-A 14
km. de la Capital.

La Atalaya.-El Turco.-A 14 km. de

la Capital.

Moya.-El Pilar.-A 30 km. de la Ca-
pital.

Pico de Bandama.-Bar Mirador de
Bandama.-A 15 km. de la Capital.

Teror.-El Pino.-Gmo. Franco, 16.

Isla de Lanzarote.-Parador Nacional
de Turismo.-Janubio y Casino.-
Arrecife.

TEATROS Y CINES

Teatro Pérez Galdós.-Lentini, 3.-Teléfono, 5469.

Teatro Hermanos Millares.-Playa de las Canteras.-Teléfono, 1935.

Teatro Circo del Puerto.-Albareda, 1

Cines.

Astoria.-Fernando Guanarteme, 40.-Teléfono, 2213.

Avellaneda.-Mesa de León, 11.-Teléfono, 6199.

Avenida.-Gral. Franco, 18.-Teléfono, 5230.

Bahía.-Secretario Artilles, 83.

Cairasco.-San Justo, 1.-Teléfono, 8355.

Capitol.-Paseo Tomás Morales, 11.-Teléfono, 8253.

Carvajal.-Carvajal, 46.

Circo del Puerto.-Albareda, 1.-Teléfono, 1933.

Colón.-Pamochamoso, 45.

Cuyás.-Viera y Clavijo, 11.-Teléfonos: 5426 y 7487.

Doramas.-Castillejos, 45.

Goya.-Ingeniero Manuel Becerra, 15.

La Luz.-Benartemi, 66

Pabellón Recreativo.-Perdomo, 28.-Teléfono, 5997.

Pabellón Santa Catalina.-General Vives, 26.

Quilmes.-Tafira.-Paraná, 7.

Royal.-León y Castillo, 42.-Teléfono, 5147.

San Cristóbal.-Puntilla San Cristóbal, 103.

San Roque.-Ramón y Cajal, 41.

Sol.-Agustina de Aragón «Schamann».

Torrecine.-Ventura Ramirez, 16.

Triana.-Triana, 62.

Veguetá.-Padre José de Sosa, 22.-Teléfono, 6757.

Victoria.-Princesa Guayarmina, 56.-Teléfono, 2174.

Wood.-Tafira Alta.

ELEMENTO OFICIAL E INTELLECTUAL

Abastecimiento de Aguas

(Servicio Municipal)

Alfonso XIII, 2-Telf. 5505

I. Dtor. D. Agustín Cabrera Sánchez
Jefe Pnal: D. Domingo Castro Hdez.**Abastecimientos y Transportes**

(Delegación Provincial)

Plaza de la Feria, Telf. 5004

Delegado Provincial.-Excmo. Señor
Governador Civil.*Secretario técnico:* D. Juan Luis Be-
thencourt Massieu.**Administración de Puerto Franco**

Parque de Santa Catalina, Telf. 2118

Amdor: D. José Escudero Morcillo.*Sdo. Jefe:* D. Fco. Villalba Marín.**Aduanas y Tránsitos**

Agencia Guinguada.-Armas, 4.

Antonio A. Martín e Hijos.-León y
Castillo, 432.Armengol Rguez, Antonio.-Daoiz, 57
Cabrera Matallana, Daniel.-Gral. Vi-
ves, 42.

Cabrera Negrín, Melitón.-Frias, 4.

Cabrera Ojeda, Roque.-L. Morote, 4.

Cuyás Díaz, Salvador.-J. Antonio, 3.

Díaz Bethencourt, Enrique.-General
Vives, 37.-Telf. 2074.García Machín, Armando.-G. Fran-
co 13.

Griera Coll, Esteban.-P. Galdós, 45.

Guerra Sánchez, Pedro A.-Sen-
ador Castillo Olivares 17,-Tf. 8270

Gutiérrez Climent, Fco.-Albareda 28.

Hdez. Márquez, Mnel.-G. Franco 22

Hdez. Márquez, Luis.-G. Franco 24

Ley Wood, Enrique.-L. Castillo 438
Telf. 1861.**Luna Suárez, Lorenzo.**-L. Morote
55.-Telf. 2260.Marítima Medimar, S. L.-P. C. Fran-
co 5.

Martín Madera, Pablo.-L. Morote 28.

Martín Viera, Sebastián.-L. Morote
18.-Telf. 1450.

Medina Anaya, Manuel.-P. Castillo 1

Medina Hdez., Juan.-L. Morote, 12.

Morilla Labao, Antonio.-29 Abril 74

Negrín Calero, Maximino.-L. Casti-
llo 430.

Padilla Ayala, José.-S. Artilos 25.

Pérez Bethencourt, Teodoro.-Dgo. J.
Navarro 14.Puiggari Mirapeis, Germán.-G. Vi-
ves 16.

Quintana Arencibia, José.-J. Mnda. 4

Quintana Arencibia, Pedro.-J. Re-
jón, 42.-Telf. 1736 y Sagasta,
53.-Telf. 2511.**Ramón Machín, Pedro.**-«Ag. Santa
Catalina».-J. Rejón 107-Tlf. 2356.**Ramos Madera, Federico.**-L. Casti-
llo 432.-Telf. 1828.Robaina, Vdz. S. del Toro, Pino.-Pi-
larrillo Seco, 3.

Rguez. Doreste, Manuel.-Triana 134

Rguez. Rguez., Rubén.-D. J. Nav. 46

Saavedra Miranda Luis.-La Naval 227

Sánchez Hra., Enrique.-Perdomo 22

Segura Matos, José.-29 Abril 70.-
Telf. 2664.

Socorro García, Miguel.-S. Llagas 19

Suárez Peña, Agustín.-L. Morote 18**Vega Nuez, Bonifacio.**-B. de la To-
rre 103.**Vda. de Bernardo Navarro de la
Torre.** - Expl. Tomás Quevedo,
Edif. J. O. del Puerto, Departam-
to 8.-Telf. 1476.

Wood Carló, Diego.-L. Castillo 440
Wood Carló, Julio.-León y Castillo
525.

Agentes Fincas

Calderín Santana, Fco.-C. Moreno 37
Delgado Torres, José.-G. Bravo, 30
Luis Paz, Agustín.-La Naval, 97
Morales Rivero, Juan.-Dr. M. Rosa 35
Ramírez Bautista, Santgo.-Herrería 1
Roca Bosch, Tomás.-Canalejas 16.-
Telf. 5854.
Romero Rgz., Manuel.-Albareda 103
Sosa Morales, Manuel.-Ferrerías 23
Vera Carrillo, Albto.-Montevideo 73

Agentes Noticias

Barton Mayhess y Cia.-V. Clavijo 37
Jorge Rguez., Paulino.-P. Morales 16

Agente Obras

Bello Perdomo, Fco.-N. Estévez 83

Agentes Pompas Fúnebres

Cerezo Navarro, José.-S. Justo, 18
García García, Miguel.-Canalejas 32
González Socorro, José.-L. Casti-
llo, 176.
Hdez. Aguiar, María.-L. Castillo 66
Moreno Rguez., Pino.-San José 29
Orihuela Glez. Manuel.-L. Castillo 80
Parrilla Montesdeoca, Pino.-Alba-
reda, 7.

Agentes Publicidad

Cabrera Bardía, Albrto.-V. Clavijo 32

CARNET GUANCHE

Mariucha, 12 (Schamann)

Nadal Rodo, Ignacio.-Dr. R. Glez. 7
Pastor Segura, Pedro.-Triana, 134
Publicidad Olimpia, S. L.-Albrda 68

Agentes Viajes

C.Y.R.A.S.A.-B. Murillo 8.
Canarias Exprés S. L.-L. Castillo 287

Cooperativa Productores Taxistas.

L. Castillo 356.
Fleitas Hernández., Fco.-29 Abril 16
González Sánchez, Agustín.-L. Fer-
nández, 32.
Rodríguez Pérez, José Juan.-29 de
Abril 24.

Arbitrios Insulares

Muelle Santa Catalina.-Tel. 2122

Archivo Histórico Provincial

Colón 1 (esq. a Pedro de Algaba)
Director: D. Benjamín Artilés Pérez
Horario de visita: De 16 a 18.

Armadores

Alejandro González, Gumersindo.-
G. Canaria, 14.
Anaya, Juan.-L. Castillo, 96.
Artiles Socorro, Tomás.-L. Pérez 25.
Betancor Bonilla, Zacarías.-P. Mora-
les 5.
Ceballos Martín, Juan.-J. Miranda 10
Chirino Llinares, José.-Canteras 110
Escobio S. A.-P. Morales 101.
Escobio Escobio, José.-A. Vespu-
cio 44.
Jorge Marrero, Antonio.-Albrd. 12
López Cabrera, José.-Albareda 30.
López Socas, José Dgo.-J. Rejón 13.
Llorca Iborra, Jaime.-L. Morote 60.
Martín Aguiar, Justo.-N. Estévez 10
Martín Sánchez José.-Satautejo 2
Melián Schamann, Juan.-B. Aires 33
Negrín Santana, Juan y Pino.-Puerto
Ojeda Pérez, Angel.-G. P. Rivera 15
Penfer Sdad. Ltda.-Alfambra 8.
Pirez Bethencourt, Teodoro.-D. J.
Navarro 14.
Saavedra Medina, Martín.-L. Milla-
res 6.
Santodomingo e Hijos S. L.-J. M.^a
Durán 13.
Silva Baños, Juan.-P. Castillo 28.
Torrent Reina, Antonio.-L. Morote 5

Artillería

Regmt. Costa Gran Canaria, A. Alvarado C. Matas, Telf. 5337.

Cuartel de Montaña Isleta, Tlf. 1620.

Parque Barranco Seco, Telf. 7203

Coronel: D. Luis de Conde Figueroa.

Audiencia Territorial de Las Palmas de Gran Canaria.

Presidente de la Territorial: Excmo.

Sr. D. José Alcántara Sampelayo.

Secretario de Gobierno: D. Eduardo Navarro Marco.

Sala de lo civil:

Presidente: Ilmo. Sr. D. Joaquín Vilches Burgos.

Magistrados: Ilmos. Sres. D. Pedro de Benito Blasco, D. Fernando Piñana Secades, D. Segundo Tarancón Pastora, D. Vicente Ibáñez García y D. José Ruiz-Berdejo Siloniz.

Secretario: D. Emilio González Valentín.

Sala de lo criminal:

Presidente: Ilmo. Sr. D. Luis Vallejo Quero.

Magistrados: Ilmos. Sres. D. Luis Fiestas Contreras y D. José de Leyva Montoto.

Secretario: D. Fausto Moreno Espinosa.

Tribunal Provincial de lo Contencioso-Administrativo:

Presidente: Excmo. Sr. D. José Alcántara Sampelayo.

Magistrados: Ilmos. Sres. D. Segundo Tarancón Pastora y D. Vicente Ibáñez García.

Vocales: D. Félix Enciso Prados y D. Manuel Luezas del Valle.

Secretario: D. Emilio González Valentín.

Ministerio Fiscal:

Fiscal Jefe: Excmo. Sr. D. Juan Altés Salafranca.

Teniente Fiscal: Vacante.

Abogado Fiscal: Sr. D. Ricardo Beltrán Fernández de los Ríos.

Juzgado de 1.^a Instancia e Instrucción núm. Uno.

Juez: Ilmo. Sr. D. José Garralda Valcárcel.

Secretario: Sr. D. Francisco Buitrón Fernández.

Juzgado de 1.^a Instancia e Instrucción núm. Dos.

Juez: Ilmo. Sr. D. Mario Deam Guelbenzu.

Secretario: D. Francisco Fernández Espinar.

Juzgado de 1.^a Instancia e Instrucción de Guía.

Juez: D. Joaquín Villalonga Llorente.

Secretario: D. Ramón Benito Cálvo Lamadrid.

Juzgado de 1.^a Instancia e Instrucción de Telde.

Juez: D. Antonio Párody Martín.

Secretario: D. Antonio Ramos Gavilán.

Juzgado de 1.^a Instancia e Instrucción de Arrecife.

Juez: Vacante.

Secretario: D. Gabriel Buigues Morató.

Juzgado de 1.^a Instancia e Instrucción de Puerto del Rosario.

Juez: Vacante.

Secretario: D. Alberto Cabrera Meigas.

Juzgado Municipal n.º 1 Las Palmas

Juez: D. Miguel Díaz Reixa.

Secretario: D. Germán Rey Sierra.

Juzgado Municipal n.º 2 Las Palmas

Juez: D. Gabriel de Armas Medina.
Secretario: D. Juan Fuentes Rosa.

Juzgado Municipal de Telde:

Juez: Vacante.
Secretario: D. Manuel Ubeda Crespo

Juzgado Municipal de Arucas.

Juez: D. Luis Vallejo y Ruiz de Que-
 fo.
Secretario: D. Fulgencio G. Martínez
 Ayuso.

Juzgado Comarcal de Teror:

Juez: D. José Mendoza Ramírez.
Secretario: D. Manuel Gómez García.

Juzgado Comarcal de Santa Brígida

Juez: D. Francisco González Guerra.
Secretario: D. Rafael Capilla Morales

Juzgado Comarcal de Guía:

Juez: D. Plácido Verdú Mora.
Secretario: D. José Miranda Fumero.

Juzgado Comarcal de Moya:

Juez: D. Segismundo Bertrana Pe-
 rera.
Secretario: D. Sebastián Herrera Gar-
 cía.

Juzgado Comarcal de Arrecife:

Juez: Vacante.
Secretario: D. Rafael Cabrera Sangi-
 nés.

Juzgado Comarcal de Pto. Rosario

Juez: D. Juan Guardiet Ozcariz.
Secretario: D. Donato Álvarez Gui-
 llermo.

Auxilio Social.

Administración.-P. Galdós 16.-Telé-
 fono, 7680.

**Excmo.****Ayuntamiento**

Alcalde-Presidente: Ilmo. Sr. D. José
 Ramírez Bethencourt.

Concejales: D. José Julio Artiles Ca-
 brera. D. Joaquín Blanco Torrent.
 D. Ignacio Camacho y Pérez Gal-
 dós. D. Esteban Estévez Yáñez.
 D. Agustín García Rodríguez. D.
 Francisco González Medina. Don
 Antonio Guerrero Matés. D. Juan
 Márquez Peñate. D. Luis Miran-
 da Junco. D. Manuel Morales Ra-
 mos. D. Ramón Naranjo Hermo-
 silla. D. Bruno Naranjo Suárez.
 D. Juan Pulido-Castro. D. Oren-
 sio Robaina Robaina. D. Mario-
 Luis Romero Torrent. D. Francis-
 co Rubio Guerra. D. Bernardino
 Alberto Santana. D. Eduardo Sas-
 tre Martín. D. Virgilio Suárez Al-
 meida. D. José Suárez Valido y
 D. Alejandro Torres Sosa.

Secretario: D. José Gayoso Lois.
Interventor: D. Arcadio Francisco
 Mellado Fuentes.

Depositario: D. Jesús Fariña Guitián.
*Jefe de Admón. y del Ngdo. Perso-
 nal:* D. Manuel Naranjo Suárez.

Ot. Advo.: D. Rafael Bethencourt Co-
 llado.

Aux. Advo.: D. Antonio Suárez Mo-
 reno.

Ot. Lab.: D. Pedro Fuentes García.

Negociado de Viviendas

Jefe Ngdo.: D. Alfonso Morales y
 Manrique de Lara.

Ots. Advos.: D. Manuel Peñate Alva-
 rez y Srta. Ana Corrales Benítez.

Negociado de Enseñanza

Jefe Ngdo.: D. José Medina Benítez.

Of. Advo.: D. Carlos Acosta Lantigua.

Negociado de Gobernación

Jefe Ngdo.: D. José Tascón y Tascón.

Of. Advo.: Srta. Rosario de la Torre González.

Negociado de Estadística y Quintas

Jefe Ngdo.: D. Manuel Acosta Cabrera.

Jefe Ngdo.: D. Juan Sebastián Santana Henríquez.

Of. Advo.: D. José Marcelo de León.

Negociado de Auxilios

Jefe Ngdo.: D. Fco. Guerra Hdez.

Ofs. Advos.: Doña Rosario Méndez Montelongo y D. Andrés Roca Suárez.

Negociado de Fomento

Jefe Ngdo.: D. José Alsó Anglades.

Jefe Ngdo.: D.^a Carmen Marrero y Marrero.

Of. Advo.: Srta. Asunción Argüello Bermúdez.

Negociado Central

Jefe Ngdo.: D. Andrés Pastor García.

Jefe Ngdo.: Antonio Antúnez Viera.

Ofs. Advos.: D.^a Luisa Cabrera Pérez y D. Luis Martínez Cabrera.

Negociado de Registro General

Jefe Ngdo.: D. Antonio del Toro Santana

Ofs. Advos.: D. Francisco Palazón González y D. Agustín Viera y Rodríguez.

Rentas y Exacciones

Jefe de Negociado de Contabilidad: D. Alfredo Rodríguez González

Of. Cdad.: D. Juan Rivero Rivero.

Ofs. Advos.: D. Luis Bethencourt Collado y D. Fco. Navarro Díaz.

Depositaria

Jefe Ngdo.: D. Diego Carrasco Quera

Of. Advo.: Rafael Márquez y Márquez.

Intervención: Negociado de Ingresos

Jefe Ngdo. Cdad.: D. José Martín Naranjo.

Of. Cdad.: D. José Delisau Marrero.

Ofs. Advos.: D. José Ramos Artilles y D. Francisco Pérez y Pérez.

Intervención: Negociado de Gastos

Jefe Ngdo. Cdad.: D. José Quevedo y Quevedo.

Of. Cdad.: D. Manuel Valido Herrera.

Jefe Ngdo. Advo.: D. Gregorió Pernía Campos.

Ofs. Advos.: Srta. Dolores Arroyo Morales y D. Teodosio González Santana.

Servicio de Ingeniería

Ing. Jefe: D. Cayetano Guerra del Río.

Delnte.: D. Manuel Bonnet Molowny

Aux. Admto.: D. Fco. Glez. Delgado

Pto. Ind.: D. Antonio Cabrera Sánchez. D. José de Armas del Rosario y D. Juan Sánchez y Sánchez.

Servicio de Arquitectura

Arquitecto-Jefe: D. Juan Margarit Serradell.

Delntes.: D. Antonio Doreste García y D. Francisco Melián Herrera.

Of. Advo.: D. Miguel Petit Suárez.

Aparejadores: D. José Díaz Falcón y y D. Juan Luis Pérez Morales.

Archivo General

Jefe: D. Ernesto Cantero Arocena.

Of. Advo.: D. Manuel Pastor García.

Recaudación

Rcdor.: D. José Fernández Melián.

Ofs. Advos.: D. Emilio Sánchez Pérez y D. Antonio Domínguez Jorge.

Cementerios

Jefe Ngdo.: D. José Martell Rguez.
Of. Advo.: D. Alfonso Navarro Falcón

Abastos y Mercados

Jefe Ngdo.: D. Miguel Sánchez Medina.

Jefe Ngdo. Advo.: D. Segundo Borges Cruz.

Talleres Municipales

Encargado de la Admón.: *Of. Advo.:*
 D. Juan-Carlos Moreno Rguez.

Pto. Ind. Lab.: D. Antonio Ramírez Guedes.

Médicos de Asistencia Pública Domiciliaria.

D. Rafael Juan Sintés, D. Eugenio Croisier Salazar, D. Manuel Lezcano Mendoza, D. Juan Guerra del Río, D. Francisco Retana Bonillo, D. Alcibíades Hernández Mora, D. Antonio Machín Díaz, D. Arturo García Domínguez, D. Ramón Oppelt Barrera, D. Salvador Gil Monzón, D. José López Perales y D. Vicente Mingarro González.

Méxicos Tocólogos

D. Claudio Ponce de León Espino, D. David Ramírez Acosta y D. Jerónimo Megías Pérez.

Médicos de las Casas de Socorro

D. Rafael O'Sanahann Bravo de Laguna, D. Luis Machado Martínón, D. Antonio Parrado Ramos, D. José López Socas, D. Benardino Valle Benítez, D. José Sánchez Corominas, D. Fernando López Tomasety, D. Fernando Rubio Buitrago, D. José Aguiar Gutiérrez y D. Delfín Roldán-Tapia.

Médicos Especialistas

D. Jesús Navarro Mazotti.-Odontólogo.

D. Julio Barry Rodríguez.-Oftalmólogo.

D. Antonio González Márquez.-Pue-ricultor.

D. Manuel Betancor Cabrera.-Oto-rinolaringólogo.

Practicantes de Asistencia Pública Domiciliaria

D. José Galván Martín, D. Juan Espino Ruiz, D. Fernando Cabrera Hernández, D. Félix García Toledo, D. Manuel Vallecillo Alemán, D.^a Asunción Rodríguez González, D. Juan Jiménez Medina, D. Augusto A. Jerónimo López, D. Francisco Sánchez Ruiz D. José Torres Bonilla, D. Carmelo Romero Rodríguez, D. Nicolás Torres Martín, D. José Costa Barrios, D. Angel Martínez Martínez y D. José Sarmiento Castellano.

Practicantes de las Casas de Socorro.

D. Agustín Romero Montenegro, D. Manuel Hernández Herrera, Don Gregorio García García y D. José Jiménez Cabrera.

Super Numerarios

D. Gregorio García Sosa, D. José Armas Ramírez, D. José Romero Rodríguez y D. Sebastián Mederos Cruz.

Matronas

D.^a Concepción García Aragón, D.^a Juana Carmona Marrero, D.^a Angeles Henríquez Santana y Doña Ana María Brito Almeida.

Veterinarios

D. Virgilio Santos Rodríguez, D. Patricio Blach Huertas, D. Sebastián Hernández Hernández, D. Salvador Suárez Fernández, D. Juan * Gomila Salas, D. José A. Alvarez

Morán, D. Antonio Zarauz Mar-
cilla, D. Francisco López Curado.
D. Ginés Ortega Martínez y Don
David Ruiz Villanueva.

Banco Central

Triana, 95 —Teléfono, 8300.

Dtor.: D. Manuel Palma Ramírez.

Ivtor.: D. José Callejón Navarrete.

Cajero: D. Juan Sogorb Salas.

Jefe Cartera: D. Antonio Hurtado de
Mendoza Ruiz.

Sucursal Puerto de La Luz

Gral. Vives, 23—Teléfono 2281.

Dtor.: D. José Angulo Olion.

Ivtor.-Cjro.: D. José Acosta Santana.

Banco de Bilbao

Triana, 93—Teléfono 6600.

Dtor. Rgnal.: D. Isidro Aristu Amili-
bia. Telf. 5348.

Subdtor.: D. Agustín Pérez Naran-
jo. Telf. 6970.

Apoderados: D. Federico Cuyás Ri-
vero, D. Manuel González Sosa y
D. Domingo González Fleitas.

Agencia «A» Puerto de La Luz

Albareda, 83 - Telf. 2908.

Apoderados: D. Luis Ortiz de Landa-
luce Añibarro y D. Eliacin Ma-
rro Pérez.

Banco de España

L. y Castillo 4—Oficinas: Telf. 6960.

Dirección: Telf. 5746

Consejeros: Excmo. Sr. D. Matías Ve-
ga Guerra, D. Luis Bosch Milla-
res, lltmo. Sr. D. Luis Benítez de
Lugo y Ascanio, Marqués de la
Florida e lltmo. Sr. D. Alejandro
del Castillo y del Castillo, Conde
de la Vega Grande de Guadalu-
pe.

Dtor.: D. Gustavo Callejas de la He-
ra.

Ivtor.: D. Emilio de Andrés Orcajada

Cajero: D. José Guitián González.

Scro.: D. Angel Sastre Martínez.

Banco del Comercio

Fdo. Gtme. 41—Telfs. 1650 y 2094

Apoderado: Agustín Adrián Gonzá-
lez Alonso.

Banco de Santander

Triana 134—Telfs. 8005 al 8009

Sucursal: Albareda 39—Telf. 2544.

Sucursal: G. P. Rivera 10—Telf. 2545

Dtor.: D. Julián Revorio Cueli.

Subdtor.: D. Alberto Cuende Arlan-
zón.

Ivtor.: D. Pablo Rasines Molina.

Jefe Dpmt. Extranjero: D. Gabriel
López Pérez.

Jefe Cartera: D. Pablo Salvadores
Blanco.

Banco de Vizcaya

Oficinas: Triana 103—Telf. 8389

Dtor.: D. Aurelio Castro Bustos.

Apoderados Gles.: D. Ventura López
Amigo y D. Julio Esplá Jiménez.

Agencia Puerto de La Luz

León y Castillo 529—Telf. 2647

Gte.: D. Casto de Ybarra Rodríguez.

Banco Español de Crédito

N. Estévanez 1—Telfs. 2420-1-2

Almacenes: Telf. 1776

Dtor.: D. Eduardo Valdivia Ludena.

Ivtor.: D. Ignacio Granell Caballero.

Sucursal Urbana

Triana 140—Telfs. 7805-6-7

Dtor.: D. Guillermo Maya López

Ivtor.: D. Felipe Ojalvo Román.

Sucursal Urbana

Juan Rejón 68—Telf. 2365 y 2644

Dtor.: D. José Benavent Miraplana.

Ivtor.-Cajero: D. Manuel Montesdeoc-
ca Hernández.

Benito Ortiz Sarmiento y D.^a María Jiménez Sosa.

Beneficencia. - Hospital de S. Martín
Dlgo. Inspector: D. Nicolás Martín Benítez.

Sub-Jefe Sec. Srío. Adminis.: D. Pedro Benítez Bravo de Laguna.

Ofs. Advos.: D. Francisco Manrique de Lara y Don Manuel Jiménez Hernández.

Mcos. Jefe Obstetricia: D. David Ramírez Acosta.

Cirugía: D. Fco. González Medina.

Mna. Gral.: D. Juan Bosch Millares.

Urología. D. José Ponce Arias.

Tuberculosis: D. Antonio González Suárez.

Laboratorio: D. José Gómez Bosch.

Tuberculosis: D. Agustín Melián Cabrera.

Medicina y Cirugía Infantil: D. Luis Manchado Martínón.

Venéreo: D. Delfín Roldán Tapia.

Oftalmología: D. Francisco Hernández Guerra.

Otorrinolaringología: D. Manuel Betáncor Cabrera.

Méds. Aytes. Obstetricia: Don Juan Guerra del Río.

Cirugía: D. Armando Torrent Reina.

Medicina General: D. Diego Mesa Bosch.

Cirugía Infantil: D. Joaquín Vega Torres.

Urología: D. Nicolás Chesa Ponce.

Cirugía: D. José Luis Artilles Jiménez

Mcos. Radiólogo: D. Luis Alonso Moreno.

Odontólogo: D. Alejandro Ramírez Jiménez.

de Guardia: D. Miguel Roca Segura.

Caja Insular de Ahorros

Triana 91—Telf. 7161 y 5834
León y Castillo, 521—Telf. 1664

Cámara Oficial de Comercio, Industria y Navegación

Buenos Aires 5—Telfs. 5712 y 5549

Presidente: D. Luis Correa Viera.

Vicepte. 1.^o: D. Diego Vega Sarmiento

Vicepte. 2.^o: D. Juan Díaz Benítez.

Tesorero: D. Antonio Arias Ruiz.

Contador: D. Vicente González Marrero.

Miembros: D. Justo Molina Falcón, D. Juan Gutiérrez Peña, D. Sebastián Velázquez Cabrera, D. Ramón Domínguez Palacios, Don Manuel Campos Doreste, D. Angel Ojeda Pérez, D. Alejandro Cortés Garrido, D. Tomás Naranjo Suárez, Don Ezequiel Blanco Hernández, D. Martín Saavedra Medina y D. Alejandro del Castillo y del Castillo, Conde de la Vega Grande y de Guadalupe.

Cámara Oficial de la Propiedad Urbana

Presidente: D. Alejandro del Castillo y del Castillo, Conde de la Vega Grande y de Guadalupe.

Vicepte. 1.^o: D. Juan Díaz Benítez.

Vicepte. 2.^o: D. Manuel Padrón Quevedo.

Tesorero: D. Diego Vega Sarmiento.

Contador: D. José Sánchez Pérez.

Vocales: D. José L. Avellaneda Cardoso y D. Francisco González Guerra.

Cámara Oficial Sindical Agraria

P. Tomás Morales 13—Tlfs. 6514-7281.

Presidente: D. José Naranjo Hermosilla.

Vicepte.: D. Bruno Naranjo Suárez.

Secretario: Don Sebastián Alvarado Duarte.

Capitanía del Puerto

Muelle Santa Catalina—Telf. 2051

Carnet Guanche

Guía General de Canarias
Victoriano de la Torre
 Mariucha, 12—Schamann

Casa Asilo de las Hermanitas de los Ancianos Desamparados.

Pérez Galdós 55—Telf. 5331
Superiora: Sor Carmen De Santa Rita-Cantón.
Capellán: D. Antonio González.

Casa Asilo San José

P. Cueto, 28—Telf. 3006

Casa de Colón

Colón 1 (esq. a Pedro de Algaba)
Dtor.: D. Néstor Alamo Hernández.
 Horario de visita:
 Invierno: de 9 a 13 y de 15 a 18.
 Verano: de 9 a 13 y de 16 a 19.
 Domingos y Festivos: de 10 a 13.

Casa de Socorro

Albareda 198—Telf. 1873
 Bravo Murillo 22—Telf. 5157

Cementerios

Cementerio Municipal.-Reyes Católicos.-Telf. 5270. Cementerio Ingles: A la derecha de la carretera del Sur. Cementerio Escaleritas.

Círculo Mercantil

Presidente: Don Bernardino Correa Viera.
Vicepte. Comercio: D. Luis Navarro Carló.
Vicepte. Recreos: D. Antonio Ortega Martín.
Ctdor: D. José Quevedo Quevedo.
Tesorero: D. Pedro Santana Brito.
Bibliotecario: D. Armando Bordes Martín.
Scrio.: D. José Arencibia Cabrera.
Vicescario. D. Juan Esteva Roca.

Vocales: D. Agustín Doreste Chirino, D. Vicente Mujica J. Trinidad, D. José Rivero Noble y D. Miguel Sánchez Medina.

Club Natación Metropole

León y Castillo 342—Telf. 5559
Presidente: D. Luis Piernavieja del Pozo.
Vicepte.: D. José de Bethencourt Massieu.
Scrio.: D. Manuel Márquez Melián.
Vicescario.: D. José Arencibia Ortega.
Tesorero: D. Juan José Apolinario Cambreleng.
Contador: D. Santiago Padrón Vergara.
Vocales: Don Manuel Peñate Schamann, D. Miguel Martín-Fernández de la Torre, D. Francisco Pérez Marrero, D. Carlos Rodríguez Hernández y Don José Franchy García.

Ilustre Colegio de Abogados

Dr. Chil 1 (Audiencia) - Telf. 5523
 Oficnas: 9 a 13-Biblioteca: 16'30 a 19

Junta de Gobierno

Ilmo. Sr. Decano: Excmo. Sr. Don Matias Vega Guerra.
Sr. Diputado 1.º: D. Carlos Ramírez Suárez.
Sr. Diputado 2.º: D. Benigno Ramos Martínez.
Sr. Diputado 3.º: D. Manuel Padrón Quevedo.
Sr. Diputado 4.º: D. Santiago Aranda Aguiar.
Sr. Diputado 5.º: D. Francisco Fiol Pérez.
Sr. Diputado 6.º: D. Rafael López Socas.
Sr. Bibliotecario-Contador: D. Sebastián Hormiga Domínguez.

Sr. Tesorero: D. Leoncio Rodríguez García.

Sr. Secretario: D. Salvador León Castellano.

Señores Colegiados incorporados para el ejercicio de la profesión y clasificados por la Junta Gremial.

- D. Juan Sintés Reyes, Torres 16.
 D. Emilio Vallé y Gracia, Travieso 24
 D. José del Río Amor, J. León y Joven 9.
 D. Juan Morales Rodríguez, Peregrina 5.
 D. Manuel Hernández González, A. Millares 31.
 D. Diego Cambreleng Mesa, Mesa de León 17.
 D. Nicolás Díaz Saavedra Navarro, López Botas 14.
 D. Luis Piernavieja del Pozo, Triana, 104.
 D. Leonardo Ismael González Armas R. Católicos, 46.
 D. Carlos Ramírez Suárez, Dr. Chil 35
 D. Rafael Guerra Molina, F. Gourié 109.
 D. Manuel Doresté Grande, Plaza de Santa Ana 8.
 D. Matías Vega Guerra, Triana 89.
 D. Antonio Limiñana López, San Agustín 19.
 D. Juan E. Quevedo Ramírez, López Botas 28.
 D. Manuel Bello y Valle, Mesa de León 9.
 D. Pablo Bolaños Rodríguez, Espiritu Santo 19.
 D. José Ramírez Bethencourt, P. San Antonio Abad 3.
 D. Rafael García Díaz, Castillo 15.
 D. José Díaz Hernández, J. León y Joven 18.
 D. Benigno Ramos Martínez, San Agustín 19.

D. Miguel García Lorenzo, J. León y Joven 12.

D. Francisco Hernández González, A. Millares 31.

D. Ignacio Camacho Pérez-Galdós, Dr. Pasteur 7.

D. Antonio García Arocena, Viera y Clavijo 14.

D. Francisco Fiol Pérez, J. León y Joven 15.

D. Ambrosio H. de Mendoza y Sáenz Cano 33.

D. Manuel Padrón Quevedo, López Botas 39.

D. Ramón Olarte Magdalena, López Botas 38.

D. Santiago Aranda Aguiar, Rutindana 6.

D. José Sintés Reyes, Torres, 16.

D. José Naranjo Hermosilla, Reloj 2

D. Leopoldo Navarro Wood, Dr. Déniz 5.

D. Rafael López Socas, Canalejas 7.

D. Luis Martínez Carvajal, Canalejas 7.

D. Sebastián José Manchado Suárez, P. Sto. Domingo 5.

D. Julián Santos Cantero, A. Millares 21.

D. Salvador León Castellano, Pérez Galdós 37.

D. Antonio Mesa Bosch, Mesa de León 17.

D. José Rodríguez de la Rosa, Peregrina 4.

D. Simeón Pérez Sánchez, Espiritu Santo 1.

D. Pedro Quevedo Peano, López Botas 1.

D. José M.^a Palomino Parrado, Doctor Chil 8.

D. Sebastián Hormiga Domínguez, López Botas 38.

D. José Roberto Baltar Souto, Doctor Chil 29.

- D. Andrés Rodas Díaz, Enmedio 3.
 D. Luis Miranda Junco, G. Bravo 8.
 D. Manuel Morales Ramos, Doctor Chil 5.
 D. Leoncio Rodríguez García, Espíritu Santo 16 y 29 de Abril 8.
 D. Fernando E. Sánchez Padrón, A. Millares 29.
 D. Francisco Rodríguez Cantón, Triana, 89.
 D. Segundo Franco Vega, J. León y Joven, 12.
 D. Santiago Ramírez Bautista, Espíritu Santo 5.
 D. Cástor José Juan Gómez, A. Millares 31.
 D. Mario Bautista Díaz-Saavedra, J. de Quesada 11.
 D. Emilio Roca Suárez, Canalejas 16
 D. Pedro Santana Artilles, Venega 76
 D. José Antonio Gutiérrez Peña, L. Antúnez, 53.
 D. Pedro Medina Betancor, Botas 4.
 D. Francisco Ferrera Rosales, Gourié 6 (Aruacas).
 D. José Joaquín Mazorra Vázquez, Domingo Rivero, 5.
 D. Abrahán Cárdenes Martínez, V. y Clavijo 37, 2.º.
 D. Fernando Trujillo Perdomo, Dgo. J. Navarro 22.
 D. Eleuterio Angel Casañas Armas, Mesa de León 17.
 D. Bruno Naranjo Montesdeoca, Torres 16.
 D. José Miguel Alzola González, Peregrina 4.
 D. Luis Calvo Llorca, Domingo J. Navarro 22.
 D. Francisco Ramos Espinosa, J. León y Joven 15.
 D. José Mariano Alemán Henríquez, General Bravo 7.
 D. Cristóbal González González, Colón 12.
 D. José M.^a Llórente González, Viera y Clavijo 38.
 D. Pedro Hernández del Castillo, Marqués del Muni 25 (Guía)
 D. José Estévez Rodríguez, Marqués del Muni 16.
 D. Antonio Gómez Paraíso, Triana 72, 2.º.
 D. Antonio Glez. Suárez, Triana 28
 D. Ervigio Díaz Bertrana, J. León y Joven 18.
 D. Federico Díaz Bertrana J. León y Joven 18.
 D. Salvador Trujillo Perdomo, Dgo. J. Navarro 22.
 D. Fernando Sagaseta de Ilurdoz Cabrera, Viera y Clavijo 38.
 D. Ramón Falcón Santana, A. Millares 19.
 D. Antonio Bertrán Sierra, Triana 89
 D. Rafael Masanet Navarro, Brasil 22
 D. Antonio Jaén Teixidó, Perojo 20
 D. Efrén Hernández Artilles, General Franco 14.
 D. Domingo Rivero Rodríguez, López Botas 7.
 D. Enrique Muñoz del Saz, Venegas 1
 D. Francisco Estévez, Rguez, Marqués del Muni 16.
 D. Ricardo López Casanova, Juan de Quesada esq. a Frías.
 D. Carlos M. Morales Padrón, Peregrina 5.
 D. José J. Díaz de Elizaga Dr. Chil 12
 D. José M.^a de Páiz García, Av. Gral. Franco 26. (Arrecife)
 D. Bonifacio Villalobos Guerrero, León y Castillo 16. (Arrecife)
 D. Eugenio Rijo Rocha, Fajardo, 7 (Arrecife).
 D. Luis Fajardo Ferrer, Ripoché 17.
 D. Félix Sancho de la Peña, Plaza Santa Ana 5.
 D. Emilio Sáenz Feo, Coll 18 (Arrecife).

- D. Juan Viñoly Calero, Rtro. Propiedad (Puerto del Rosario).
- D. Félix Enciso Prados, Gral. Franco 39.
- D. Francisco Macías del Toro, A. Millares 29.
- D. Alberto Zoghbi Pérez, Esp. Sto. 5
- D. Francisco Bautista Sosa, A. Millares 19.
- D. Cristóbal Martell Ortega, Dr. J. de Padilla 39.
- D. José Doroteo Guerra Rodríguez, Médico Estévez 3 (Guía).
- D. Francisco Araña del Toro, Rutindana 6.
- D. José Miguel Acedo Croft, Espiritu Santo 16.
- D. José Manrique de Lara y Bosch, Bravo Murillo 24.
- D. Alfonso Calzada Fiol, Malteses 14
- D. Federico Cuyás Rivero, Sta. Bárbara 19.
- D. Rafael Martín Srez, P. Cairasco 1.
- D. Luis Sánchez Prats, Lp. Botas 38.
- D. José Carlos González Ruiz, Médico Estévez 8 (Guía).
- D. Felipe Rodríguez Rivero. Francisco-Gourié 103.
- D. Agustín García Márquez, M. Primo de Rivera 4 (Arrecife).
- D. Andrés Hernández Navarro, Angel Guerra 9.
- D. Carlos Manuel Romero Mauricio, Malteses 14.
- D. Rafael Pérez Medina, Torres 16.
- D. Juan L. Sánchez Muñoz, 29 de Abril 60.
- D. Arcadio Francisco Mellado Fuentes, Canalejas 30.
- D. Nicolás Díaz-Saavedra de Morales, López Botas 14.
- D. Juan Anastasio Marrero Rocha, Felipe Massieu, 2.
- D. Isidro Cabrera Suárez, J. León y Joven 12.
- D. Ricardo Díaz Bertrana, J. León y Joven 18:
- D. Francisco Hernández Vega, Castillo 15.
- D. Antonio José Medina Guedes, Colón 12.
- D. Manuel de Jesús Ortega Suárez, E. Santo 16.
- D. Antonio del Toro y del Toro, Diego A. Mountade 19.
- D. Humberto José Yess Márquez, L. Botas 39.
- D. Fernando Juan Ortiz Wiot, Doctor Chil 30.
- D. Miguel Morales Rivero, A. Millares 21.
- D. Francisco Artilles de Córdoba, L. Matos 4, 3.º.
- D. Juan Marrero Bosch, J. León y Joven 9.
- D. Bernardo R. Cabrera Hidalgo, Castillo 15.
- D. Sergio Mayor Alonso, J. Miranda Guerra 12.
- D. Fernando Giménez Navarro. Plz. Santa Ana 8.
- D. Manuel Miranda Nieves, General Bravo 7.
- D. Félix López Casanova, J. de Quesada esq. Frías.
- D. Antonio Valle Ramos, Travieso 24
- D. Alberto Rua-Figueroa, Peregrina 5
- D. Mariano Elejabeitia Goyarzun, Dr. Chil 8.

Colegio Oficial de Aparejadores

Junta de Gobierno

Avenida General Franco, 12, bajo derecha - Teléfono, 5807

Presidente: D. Juan Boissier Castellano.

Secretario: D. José Díaz Falcón.

Tesorero: D. Manuel Benítez Martín.

Contador: Enrique Sánchez García.

NOTA.- Este Colegio tiene como

misión especial, el velar porque se cumpla todo lo legislado referente a la profesión de Aparejador; como único ayudante y sustituto del Arquitecto, en toda obra de nueva planta, ampliación, reforma o demolición, etc.

Aparejadores al Servicio de la Administración Local.

- D. José Díaz Falcón - Municipal del Excmo. Ayto. de Las Palmas.
- D. Juan Luis Pérez Morales - Municipal del mismo.
- D. Alfredo Ferrera Armas - Municipal del Ayuntamiento de Arucas.
- D. Antonio Auyanet Pérez - Municipal del Ayuntamiento de Gáldar.
- D. Miguel Álvarez Ojeda - Municipal del Ayuntamiento de Sta. Brígida.
- D. Agustín Portillo Hernández - Municipal del Ayto. de Telde.
- D. Enrique Crusat Vidal - Municipal del Ayuntamiento de Guía.
- D. Tomás Campos Doresté - Del Cabildo Insular de esta capital.

Aparejadores Contratistas

D. Emilio Veza Macías.

- D. Miguel Martín Fernández Durán.
- D. José Luis Martín Barbosa.

Señores Colegiados

- D. José Luis Martín Barbosa, Miguel Sarmiento, 8.
- D. José Suárez Valjido, León y Castillo, 380.
- D. Juan Boissier Castellano Francisco Gourié, 103 - 3.º.
- D. José Díaz Falcón, Paseo Tomás Morales, 102.
- D. Antonio Auyanet Pérez, Ayuntamiento (Gáldar)
- D. Emilio Veza Macías,** Juan de Quesada, 65.
- D. Ildefonso Bello Perdomo, Triana, 40 - 3.º.

- D. Alfredo Ferrera Armas, Dr. García Guerra, 12 Arucas.
- D. Domingo Madera Escudó, Pedro de Vera, 33.
- D. Antonio Falcón Santana, Hnos. García de la Torre, 30.
- D. Alfonso de Zbikowski y Margarida López Botas, 27.
- D. Eduardo Farinos Peñate, Dr. Juan Padilla, 16.
- D. Pedro García López, García Castillo, 13 (Escaleritas)
- D. Manuel Benítez Martín, Bravo Murillo, 13 - 3.º.
- D. Manuel Bonnet Molowny, Perdomo, 41.
- D. Agustín Portillo Hernández, Triana, 126 - 5.º.
- D. Antonio Rodríguez González, Paseo Tomás Morales, 30.
- D. Manuel Marín Tapia, Dr. Gómez Ulla, 7 (Arrecife de Lanzarote).
- D. Juan Caballero Moreno, Salvador Cuyás, 14
- D. Francisco Elejabeitia Bazañez, Maestro Valle, 5.
- D. Pedro Álvarez Ojeda, Lanzarote, 3
- D. Santiago Bethencourt Massieu.
- D. Rafael Casillas Pérez, Dr. Juan Padilla, 12.
- D. Tomás Campos Doresté, Triana, 32
- D. Juan B. Márquez Gonçalves, Martínez de Escobar, 57.
- D. Enrique Sánchez García, José Antonio, 11
- D. Diego Raul Perdomo Martín, Hermanos García de la Torre, 15.
- D. Ceferino Erdozain Felipe, Plaza de la Feria, 17 - bajo derecha.
- D. Enrique Crusat Vidal, Paseo Madrid, 1 Departamento 4.
- D. Antonio Doresté Quevedo, Munguía, 2 - 3.º.
- D. Enrique Wood Caballero, General Goded, 14 - 3.º

- D. José Luis Martín González, Miguel Sarmiento, 8.
 D. Miguel Alvarez Ojeda, Espiritu Santo, 15.
 D. Victorio Rodríguez Cabrera, Reyes Católicos, 42 Alto.
 D. Juan Luis Pérez Morales, León y Castillo, 49 - 3.º.
 D. Isidro L. Arroyo Cardoso, General Vives, 73 bajo.
 D. José R. Hidalgo Almeida, Colmenares, 3.
 D. Alfredo Matallana Cabrera, León y Castillo, 11 (Arrecife Lanzarote)
 D. José A. Bolaños Suárez, Marqués de Muni, 5 (Guía).
 D. José Raíz de la Torre Bergasa, Paseo Tomás Morales, 9.
 D. Enríquez Bonnet Molowny, Galileo, 28 - 1.º
 D. Manuel B. de Lisbona Arias, Obispo Serbera, 22 - 4.º
 D. Francisco Hernández Sacaluga, Dr. Ventura Rgmiréz, 20
 D. Antonio M.ª Amezaga González, Victor Hugo, 1 (Madrid)
 D. Miguel Martín Fernández Durán, León y Castillo, 55.
 D. Pedro A. Ballesteros Gonzalvez, Ruiz de Melgarejo (Escaleritas).
 D. Alejandro Dávila Federica, Rafael Ramirez, 16.
 D. Domingo Ojeda Suárez, López Botas, 11 - 3.º
 D. Jeremías Vecino Páramo, Paseo de Chil, 50.
 D. Castor Gómez Arroyo, Domingo J. Navarro, 5.
 D. Agustín Yus Ortin, León y Castillo. 43 - 4º
 D. Ulises Medina Hernández, Párroco Bartolomé Hernández 15 Tafi-ra
 D. Oswaldo Rúa-Figueroa Rodríguez Bravo Murillo. 15. principal.

- D. Miguel Medina Vera, León y Castillo, 165.
 D. Luis Francisco Elejabeitia Goyarzun, Maestró Valle, 5.
 D. Enrique Rodríguez Sanz, San Francisco, 129 Sta. Cruz Tenerife.
 D. M.ª Inmaculada Delgado Bethencourt, Castilo, 11.
 D. Manuel Avelló Pássaro, Colegio Central (Madrid)

Colegio Oficial de Agentes Comerciales

Rabadán, 41 - Apartado de Correos, 191 - Teléfono, 5054

Presidente: D. Bernardino Corjea Viera.

Vice-Presidente: D. Rafael Gutiérrez Peña

Secretario: D. José Arencibia Cabrera
Tesorero; D. Antonio Fraguela González.

Contador: D. Pedro Sansó Rubert.

Vocales:

- 1.º D. Juan Houghton Peña.
 2.º D. Guillermo Witembach García.
 3.º D. Juan Manuel Reina Cassasa.
 4.º D. Francisco Peñate Gómez.

Señores Colegiados

- Juan Acosta Brito.-Victor Hugo 51.
 Francisco Acosta González -Federico León, 2.
 Francisco Acosta Pérez.-Alfredo Calderón, 45.
 Viggo Adeler.-Gral. Primo de Rivera, 11.
 African Eaesterns (Spain) S. A.-Muelle de Las Palmas, 2.
 Andrés Aguilar Bagés.-Funchal, 6.
 Aguiar Márquez Hermanos.-Plaza de Santa Ana, 3.
 Pedro Aguilar Miranda.-Triana, 3.
 Antonio M.ª Aguirre García-Andoin 29 de Abril, 79-1º.

- Agustín Alayón Morales.-Guerra del Río, 7.
- Ciro Alcón Pérez.-Peregrina, 13.
- Domingo Alemán Batista.-Enmedio, 10 pral.
- Francisco Alemán Suárez.-Cirilo Moreno, 8.
- Sebastián Alemán Suárez.-M.^a Pineda, 33. Tlf. 2572**
- Francisco Almeida León.-B. Aires, 6.
- Luis Severino Alonso Pereira, B. de la Torre, 96.
- Manuel Alonso Rodríguez. Fernando Guanarteme, 52.
- Luis Alvarado Batista, San Pedro, 2.
- Sebastián Alvarado Duarte, Hnos. García de la Torre, 25.
- Manuel Alvarez Mellado, Pedro del Castillo, 17 - 3.º.
- Juan Alvarez Pérez, Padre Cueto, 15
- Fernando Alvarez Ramos, Albareda, 92.
- Manuel Alvarez Vidal, Alonso Alvarado, 2
- Santiago Alvarez Vidal, Alonso Alvarado, 2.
- Agustín Alzola G. Corvo, Peregrina 7
- Pedro Ameller Petrus, S. Bernardo, 1
- Miguel Antúnez Barrera, Dr. Chil, 15
- Emilio Aquino González, Torres, 5.
- José Arbelo Morales, Pedro Díaz, 16
- José Arencibia Cabrera, Domingo J. Navarro, 46.
- Juana Arencibia Cabrera, Vda. e Hijos de José Pérez Priegue, Clavel, 9 - 3.º.
- Emiliano Arencibia Rodríguez Curva, 3.
- Dionisio Darias Zorila, Nueva, 2.
- Salvador de Armas Almeida, Canalejas, 65.
- Juan José Armas del Rosario, Tomás Miller, 11.
- José Enrique Arnold Arnold, León y Castillo, 359 - 3.º.
- Antonio Artiles Castro, General Vives, 93.
- Bartolomé Artiles Rodríguez, Albareda, 14.
- Manuel Artiles Rodríguez, Fontanales, 56.
- Nicolás Artiles Rodríguez, Fontanales, 56.
- Manuel Auyanet Miranda, Senador Castillo Olivares, 57.
- Juan L. Ayala Benítez, Peregrina, 11
- Cirilo Rafael Ayala Zamora, Luján Pérez, 8
- Dolores Badosa Corberol, Vda. de Muñoz, Rabadán, 47 - 3.º.
- Ismael Báez Alemán, Sagasta, 22.
- José Báez Báez, Núñez de la Peña, 11
- Juan Báez Gil, Aguadulce, 39.
- Jorge Balaguer Tort, León y Castillo, 172
- Antonio Barceló Barceló, Domingo J. Navarro, 24.
- Antonio Bastista Rodríguez, Pedro Cerón, 4.
- Alberto Baudens, Salvador Cuyás, 23
- Francisco Bautista G. Velarde, Reyes Catolicos, 16 - 2.º.
- Manuel Bautista Vallejo, Salvador Calderón, 14
- Joaquín Belón Díaz, Mesa de León, 15
- Vicente Belloch Castellano, Nicolás Estévez, 23
- Abesinio Beltrá García, Muro, 1
- Manuel Benítez del Río, Canalejas, 12
- Fernando Bergasa Bernia, Plaza San Bernardo, 22.
- Pedro Celestino Bermúdez Martín, San Pedro, 2.
- Antonio Betancort Franca, Cano, 6,
- Celeste Betancort Franca, Vda. de Sebastián Ojeda Domínguez, Canalejas, 47.
- Pedro Betancort Pérez, Kant, 14.

- Cayetano Betes Gómez, Venegas, 85
 Andrés Bethencourt Díaz, Rabadán, 7
 José Domingo Bethencourt Guerra,
 Villavicencio, 17
 José Blanco Montesdeoca, Castillo 23
 Blandy Brother y Compañía, Muelle
 Santa Catalina,
 Marcelino Bolaños García, Pedro
 Díaz, 4.
 Emeterio Bolaños Martín, 18 de Ju-
 lio, 1
 José Bosca Carreras, Muro, 1.
 Julio Bosch Blanch, Tomás Miller, 102
 Francisco Bravo de L. León, Peregrina,
 14.
 Juan Bravo de L. León, Perdomo. 2
 Alfredo Briganty Wood, Maestro Valle,
 10.
 Fernando Brito Hernández, Plaza
 Cairasco, 1.
 Jacinto Brito Hernández, Paseo To-
 más Morales, 30.
 José Julio Brosa, Viera y Clavijo, 18
 Francisco Bruno Suárez, Pérez Gal-
 dós, 22 - 3.º.
 Francisco Bello Perdomo, Nicolás
 Estévez, 83.
 Francisco Caballero Rodríguez, Do-
 mingo J. Navarro, 9.
 Alfonso Caballero Soto, 29 de Abril,
 47.
 Manuel Cabeza Quirós, Secretario
 Padilla, 65.
 Alberto Cabré Bardía, Triana, 134.
 Segismundo Cabrera Bertrana, Sor
 Brígida, 6
 Manuel Cabrera Cabrera D.ª Perfec-
 ta, 5-1.º derecha.
 Alonso Cabrera Guerra, Constantino,
 6.
 Juan Cabrera Guerra, León y C. 409
 Melitón Cabrera Negrín, Herrería, 1.
 Antonio Cabrera Perdomo, Arena, 3
 Agustín Cabrera Viera, B. Aires, 39.
 Gaspar Cabrera Viera. F. de Oro, 26.
- Mariano J. de Cabrera Zapata, Alon-
 so Alvarado, 17.
 Luciano Calcines Martín, General
 Primo de Rivera, 41
 Segundo Calleja Calleja, L. y C. 300
 Ana Callicó Morales, Cebrián, 28
 Antonio Calsina Davi, Domingo J.
 Navarro, 32.
Juan Pablo Calvo González, Zur-
 barán, 5 (Tafira Alta)
 Fernando Cambreleng del Castillo
 Cano, 29.
 Fernando Cambres Jiménez, León y
 Castillo, 358
 Manuel Camino Latorre, Pedro del
 Castillo, 24
 Francisco Campaña Sansó, Torres, 30
 Manuel Angel Cantero del Río, Juan
 de Quesada, 33
 Antonio Canto Quijada, Prudencio
 Morales, 58.
 Anselmo Carbajo Trujillo, Francisco
 Gourié, 71.
 Juan Carballo Dumpiérrez, Hernán
 Pérez, 65
 Amado Cárdenes Alemán, Sargento
 Llagas, 8
 Lorenzo Cárdenes Almeida, Carrete-
 ra Tamaraceite.
 Juan Cardenes Guerra, Triana, 29
 Antonio Cárdenes López Triana, 108
 Pedro Cárdenes Rodríguez, Pérez
 Galdós, 83.
 Antonio Cardona Arencibia, Carrete-
 ra Mata, 32
 Manuel Carmona Reyes, Golfo, 17.
 Victor Manuel Caro Lobato, Terrero,
 4
 Juan Casañas González, Joaquín
 Costa, 27.
 Pedro Castellano Cruz, Salvador Cal-
 derón, 11
 Blas Castellano Guerra, General Va-
 rela, 67.
 José M.ª Castellano Ramos, Perojo 49

Rbsario de Castro, Vda. de Jacobo Molina Aicardo, S. Bernardo 18.
 Gonzalo Cazorla Palenzuela, Padre Cueto 2.
 Francisco Cazorla Sosa, Canteras 37.
 Santiago Ceballos Navarro, Canalejas 8
 Francisco Celis García-Barzanallana, Canteras 37.
 Manuel Codorniú Pardo, Triana 81.
 Mariano Codorniú Pardo, Triana 81.
 Joaquín Cola Escolano, Dr. Rafael González 11.
José Comas Quesada, Canalejas 80, 2.º
 José Comas Salgueiro, V. Clavijo 11
Comercial Ayala, Luján Pérez 8.- Telf. 2946.
 Comercial Importadora-Exportadora Limitada, Primo de Rivera 18.
 Compañía Carbonera Las Palmas, Muelle Santa Catalina.
 Benito Conde Quintas, L. y Joven 7
 Bernardino Correa Viera, Sargento Llagas 47.
 Manuel Correas Romero, L. y Castillo 359.
 Diego Cortés Suárez, Núñez de la Peña 11.
 Rafael Cremades Pérez, Eusebio Navarro 75.
 Eduardo Croissier Salazar, Buenos Aires 52.
 Antonio Cruz Naranjo, S. Artilés 63.
 Pedro Cruz Naranjo, Albareda 20.
 Domingo Cruz Riverol, P. Galdós 11
 José M.ª Cuenca Fernández, Hijo de Miguel Cuenca Escrig, Bilbao 3.
 Valentín Cuervo Glez., P. Cueto 29.
 José Curbelo Santos, S. Naranjo 18.
 José Curbelo Verdú, Fna. de Oro 61
 Ricardo F. Caamaño García, Alemania 45.
 Ignacio Cantero Massieu, Antón Caballero, 35.

Pascual Chacopino Yvorra, Grau Bassas 42.
 Pedro Darias García, L. Castillo 11.
 Luis Dávila Federica, Juan de Be-thencout 7.
 Manuel Delgado Camino, Triana 11.
 Domingo Delgado Suárez, Canalejas 61.
 José Delgado Torres, G. Bravo 30.
 Emilio Delisau Marrero, B. Torre 104
 Manuel Díaz Casanova, P. Cueto 8.
 José Díaz Cúbas, Vtra. Ramírez 21.
 José Díaz Hernández, Perdomo 1.
 Luis Díaz Navarro, Sagasta 78-2.º
 Clorinda Dieppa Vega.
 Vda. de Francisco González Alemán, Constantino 11.
 Otto Dietzold, León y Castillo 257.
 Juan Díez García, S. Diego Alcalá 2.
 Emilio Domínguez Borrajo, Gago Coutinho 7.
 Jerónimo Dguez. Martín, Triana 9.
 Ramón Dguez. Palacios, Peregrina 9
 Mariano Dguez. Pérez, P. Galdós 10
 José Dguez. Torres, Pedro Cerón 6.
 Hipólita Doreste, Vda. de Jaén, Alcalde Obregón 32.
 Ventura Doreste Alonso, Clo. Sain-Saenz 17.
 Antonio Doreste Chirino, León y Castillo 73.
 Luis Doreste Manchado, P. Galdós 30
 Luis Doreste Morales, P. Galdós 30
 Manuel Doreste Morales, Triana 40.
 Antonio Dumpiérrez Martín, Pérez Galdós 38.
 Tomás Doreste Doreste, J. de Quesada 53 alto.
 Emilio Echepare Ojeda, Dr. Juan Padilla 5.
 Antonio Escandell Guasch, 29 de Abril 5.
 Manuel Escribano Román, Tafira Baja 28.
 Cosme Juan Esparragón González,

- Corregidor Aguirre 1.
 Juan Espino Ruiz, Cano 3.
 Isidro Ezquerro Morales, Travieso 1.
 Eric J. Faber Bautista, G. Franco 39.
 Juan Falcón Rguez., B. Murillo 21.
 José Farray Martín, Grau-Bassas 48.
 Luis Ferrera Quintana, Clavel 2.
 Jesús Armando Fernández Bernardos, León y Castillo 236.
 Marcial Fernández Betancort, Bernardo de la Torre 24.
 Francisco Fernández Cabrera, Villavicencio 15 bajo
 Ezequiel Fernández Hernández, Nicolás Estévanez 12.
 Francisco Lorenzo Fernández Martínez, Villavicencio 15.
 Miguel Fernández Pérez, Triana 54, 1.º dpto. 10.
- Jesús Segundo Fernández Romero**, León y Castillo 236.
 Manuel Fernández Rozas, Anzófé 41
 Juan Carlos Fernández Sánchez, Dr. Pasteur 34.
 Harald Flick, Quintana 11.
 Antonio Fraguera Glez. J. Rejón 16.
 Francisco Gallardo Navarro, Bloque Viviendas 523.
 María Rosa Gcía. Bethencourt, Alonso Alvarado 2.
 Lorenzo García-Beltrán de Miranda, Senador Castillo Olivares 40.
 Juan García Bonilla, Tauro 68.
 Miguel García Ferrer, Uruguay 9.
 Juan Facundo García y Grcía, D. Pío Coronado 16-4.º dcha.
 Manuel García Hdez., Constantino 9
 Tomás García Machín, G. Franco 13
 Antonio Gcía. Marrero, A. Guerra 15
 Segundo García Martín, D. J. Navarro 23.
 Antonio García Mendoza, Blasco Ibáñez 4.
 Andrés García Pérez, Perdomo 10.
 Emilio García Pérez, S. Cristóbal 7.
- Antonio García Rguez., L. Botas 30.
 José García Rguez., San Bernardo 1.
 Pedro García Rguez., Gral. Bravo 19
 Isidro García Santana, P. Morales 17
Carlos García Trujillo, Bernardo de la Torre 35.
 Guillermo Gil Agabo, S. Brdo. 12.
 Miguel Gil Alemán, Lepanto 12.
 José Atnio. Gil Crespo, T. Miller 37.
 Josefa Gil Martell, Juan Rejón 19.
 Miguel Gil Planell, A. Calderón 4.
 Enrique Giménez Mina, León y Castillo 47.
 José María Gimeno Salvador, Alcalde Obregón 14.
 Otto Glahn Bartelc, E. Navarro 14.
 Jesús Gómez Doreste, Dr. Verneau 7
 Tomás Gómez López L. Matos 19.
 Rachel Dolores Gncálvez Macedo, León y Castillo 370.
 Pedro Glez. Alemán, Rabadán 25.
 Alfonso Glez. Bello, Pelota 14.
 Cristóbal Glez. Cbra. Constantino 9.
 Santiago Glez. Caballero, León y Castillo 49, 2.º
- Sandalio González Capote**, General Franco 48, 1.º
- Bruno Glez. García, B. de la Torre 62
 José Glez. Glez., 29 de Abril 37.
 José Glez. Guerra, Gral. Vives 69.
 Enrique Glez. Hdez., V. y Clavijo 11.
 José Glez. Hdez., Tomás Miller 68.
 José Glez. Hernández, Puntilla 103.
 José Glez. Marrero, Toledo 6.
 Severo Glez. Martel, Sevilla 7.
 Pedro Glez. Medina, Perdomo 21.
 Manuel Glez. Melo, Rabadán 49.
 Ignacio Glez. Ramos, Rabadán 14.
 Francisco Glez. Roca, B. Aires 19.
 Pedro Glez. Rosales, Rosario 4.
 Enrique Glez. Salanueva, Cebrián 58
 Antonio Glez. Santana, Perojo 19.
 Nicolás Glez. Santana, T. Miller 27.
 Juan Glez. Suárez, Gral. Vives 44.
 José Mnl. Glez. Srez., A. L. Jones 22

- Tomás Glez Suárez, V. y Clavijo 34.
 Pedro Glez. Taboada, P. del Toro 23
 Manuel Grandal Casteleiro, General Vives 28, 1.º
 José Granados Pérez, Cebrián 62.
 Pablo Graziani Rosa, San José 28.
 Esteban Griera y Coll, P. Galdós 45.
 Francisco J. Guerra Hernández, San Bernardo 14.
 Antonio Guerra Navarro, G. Bravo 1
 José Gutiérrez Inza, L. y Castillo 267
 Rafael Gutiérrez Peña, Nicolás Estevanez 35, 3.º
 Francisco Gutiérrez Pons, Pi y Margall 44.
 Manuel Glez. Prendes, P. Cueto 15.
 Ángel García Mendoza, Arena 4,
 Julio Antonio Gómez Carló, General Vives 42.
 Antonio Glez. Santana, L. Morote 40
 Antonio García Rguez., J. Mnda. 6
 Juan Enrique Heinseu Von Buelow, Sorolla 4.
 José Henríquez Caubin, Eusebio Navarro 35.
 Eliseo Henríquez Henríquez, Escama, 4 Dcha.
 Paulino Henríquez Mugica, Plaza de Santa Ana 8.
 Antonio Henríquez Vizcaino, S. Pedro 4.
 José Henríquez Vizcaino, Triana 4.
 Alcibiades Hdez. Beltrán de Lis, Presidente Alvear 1.
 Manuel Hdez. Garavote, Dr. Rafael González 11.
 Leandro Hdez. González, Taliarte 36.
 Manuel Hdez. Guerra, O. Codina 1.
 Ramón Hdez. Gutiérrez, Mariana de Pineda 10.
 Alonso Hdez. Hdez., Pmo. Rivera 14
 Victorina Hdez. Herrera, Viuda de Fdo. Doreste Schesz., Fuente 4.
 Cecilio Hdez. Prieto, G. Franco 15.
 Antonio Hdez. Rguez., T. Quevedo 9
 Augusto Hdez. Rodríguez, L. y Castillo, 62.
 José Hdez. Rguez., Canteras 17.
 Miguel Hdez. Sánchez, V. Clavijo 11
 Ramón R. Hdez. Sánchez, Lucas Fernández 29.
 Agustín Hdez. Santana, S. Bnrdo 1.
 Miguel Hdez. Solís, B. Murillo 21.
 Octavio Hdez. Suárez, Los Lagares 2
 José Herrera Febles, Verdi 10.
 Matías Herrera Martel; L. Botas 13
 Santiago Herrera Montesdeoca, Pedro de Vera 26.
 Juan Herrera Sánchez, San José 19.
 Juan Hoff, José Antonio 5.
 Juan Houghton Peña, Eduardo 4.
 Antonio Hidalgo Champsaur, Cano 1
 Juan Herrera Padrón, J. Quesada 3
 José Ant. Iborra Cilleros, Pereda 7
 José Iess Bossi, Albareda 10.
 Arsenio Izquierdo Escobar, Juan Carló 12.
 Francisco Izquierdo Pérez, Diego A. Montauçe 20.
 Walter Jablonowki, Triana 124.
 Julio Jaén Díaz, General Franco 14.
 Lorenzo Jaén Díaz, Cgr. Aguirre 29.
 José Jiménez Acosta, A. Obregón 14
 José Jiménez Hdez., Triana 124.
 Antonio Jiménez Pérez, Reyes Católicos 13.
 Miguel Jiménez Pérez, S. Agustín 11
 Francisco Jiménez Valido, Torres Quevedo 27.
 Dolores Jó Vernedas, B. Aires 42.
 Miguel Jorge Sanabria, Pío Coronado 14, 4.º dcha.
 Pedro Jorge Ramírez, E. Navarro 58.
 Rafael Jubindo Lappe, Fortuny 13.
 Ángel Junquera Noa, L. Castillo 294
 Rubén Jaén Suárez, Rosarito 6.
 Arturo Kamphoff, Viera y Clavijo 42
 Juan Koester, Dngo. J. Navarro 29.
 Juan Kruzic Turina, León y Castillo 292.

- Joaquín La-Cave Ponce de León, Portugal 13.
 José Lasso de la Vega y de la Iglesia, General Franco 27 bis 2.º
 Manuel Laucericu Cué, B. Murillo 16
 Frederick R. M. Lawson, Triana 71.
 Francisco Lecuona Sarmiento, Espíritu Santo 25.
 Manuel Lecuona Sarmiento, Juan de Quesada 45.
 Francisco Lemes Quesada, Viera y Clavijo 21.
 Juan Lemes Saavedra, R. Católic. 34
 José Leo Court, Lord Byron 1.
 Agustín León Benítez, D. Rocha 46
 Federico León Cabrera, Cano 35.
 José Luis León Cabrera, Corregidor Aguirre, 9.
 Ernesto León del Pino, V. Clavijo 38
 Atilio Ley Gracia, Paseo Madrid 10.
 Luis Ley Gracia, Rafael Ramírez 14.
 Manuel Linares Hdez., C. Moreno 8.
 Octavio Ley Wood, Pereda 6.
 Antonio Lisón García, Canteras 31.
 Fco. Lisón y Lisón, Remedios 10-3.º
 José Bernardo Llobet Fortuny, Triana 97.
 Jaime Lloret Linares, Ripoché 10.
 Caridad Lobato Rguez., Terrero 4.
 Candelaria López, Vda. de José Martín Suárez, León y Castillo 84.
 Benigno López Araña, Fdo. Inglot 13
 Sebastián López Alfonso, León y Castillo 194.
 Antonio López Arroyo, Gordillo 19.
 José López Baeza, López Botas 32.
 José López Cabrera, Albareda 30-2.º
 Julio López Méndez, Paseo Lugo 25
 Héctor López Peláez, Granadera Canaria 12.
 Francisco López Perales, B. Aires 44
 Rodolfo López-Salcedo y Justiniano, Real de San Roque 8,
 Manuel López Trinidad, Murga 17.
 Luis Lorenzo Bayón, M. de Viento 3
 Miguel Lorenzo Marrero, San Diego de Alcalá 4.
 Baltasar Ernesto Lorenzo Rodal, Italia 5.
Antonio Luis Toledo, Alemania 60.
 Eutimio Luis Toledo, I. M. Becerra 7
 Carlos Luján Ojeda, M. Padrón 45.
 Carlos Luzardo Quesada, Guerra del Río 39.
 Pedro Luzardo Rodríguez, Pl. Santa Ana 8.
 Dolores León Benítez, Vda. de Rafael Hdez. Garavote, R. Glez. 11.
 Alberto Maeker, Albareda 47.
 José Macías Alvarez, Perdomo 6.
 José Machín Monzón, P. Madrid 13.
 Ramón Malla Sánchez, P. Galdós 22
 Antonio Manchado Cabrera, Viera y Clavijo 46.
 Carmen Marrero, Vda. de Emilio Delisau Oller. Gral. Mola 25.
 Luis Marrero Glez., Dr. Pasteur 16.
 Gregorio Benjamín Marrero Hernández, León y Castillo 503.
 Dmgo. Marrero Lemes, Pajonales 7.
 José Marrero Martel, D. J. Navarro 4
 José Marrero Pérez, P. Galdós 56.
 José Marrero Romero, Perdomo 7.
 Esteban Marrero Suárez, Rosario 3.
 Francisco Maroto Caballero, Agustín Millares 2.
 José María Marqués Morgui, Italia 7
 Gaspar Márquez Ortega, Arena 8.
 Pedro Martel y Martel, Arco 75.
 Miguel Martel Verona, P. del Toro 21
 José Martín Betancort, La Palma 7.
 Francisco Martín Díaz, J. Rejón 22.
 Julio Martín Hdez., B. Aires, 1.
 Fco. Martín Izquier, Aguadulce 5.
 Marcial Martín Martín, San Justo 22.
 Blas Martín Padilla, Frdo. de Prado 14.
 Marcial Martín Rguez., San Justo 22.
 Francisco Martín Umpiérrez, Ingeniero Salinas 7.

Eugenio Martínez Cruz, Pérez Galdós, 15.

Gregorio Martínez Hdez., P. Penáguilas 39-2.º dcha.

Ángel Martínez-Illescas y Salazar, Antón Caballero 46.

Enrique Martínez Marrero, Grau-Bassas 9.

Juan Martínez Martínez, G. Vives 35

Manuel Martínez Martínez, Pilarillo Seco 1.

Fernando Martínez Miró, Venega 52

Domingo Martínez Saavedra, Eduardo 4.

Enrique Martínez Srez., Grau-Bassa 9
Agustín Martín Guerra, L. y Castillo, 328.

Cristóbal Mateo Montesinos, Bernardo de la Torre, 88.

Bruno Mayer Laghi, L. y Castillo 292

Humberto León Mederos Díaz, Montevideo 75-1.º izq.

Fco. Mederos Glez., Satautejo 12.

Rafael Medina Martín, F. Bethencourt 1-2.º dcha.

Salvador Medina Naranjo, Menéndez Pelayo 8.

Antonio Medina de la Nuez, Gómez Escudero 8.

Antonio Medina Vega, Domingo Domínguez 5.

Juan Medina Vega, Juan Rejón 109.

M.ª Luisa Megiddo Suárez, Padre Cueto 17.

Salvador Melián Cabrera B. Aires 30

Julián Melián Dávila, Albareda 17.

José Melián Jaén, Calvo Sotelo 21.

Manuel Melián Pérez Perojo 20.

Juan Melián Schamann, B. Aires 33.

Antonio Méndez Méndez, Pino Apolinario 16.

Antonio Merola Rosa, P. de Vera 21

Fco. Mestres Carcereny, Triana 5.

Juan Luis Millares Sall, Albareda 34

Andrés Mingarro de Vargas, Arena 7

José Miranda Almeida, P. Galdós 43
José Antonio Molina Almeida, Pérez Galdós 36.

Rafael Molina Gimeno, Santa Bárbara, 21.

Juan Molina Glez., A. Obregón 24.

Oscar Molina Molina, S. Agustín 13.

Juan Monagas Giménez, Buenos Aires 37.

Fernando Monge Pérez, Sagasta 12.

José Montenegro Gestoso, 29 de Abril 79.

Jacinto Montesdeoca Guerra, Fernando Galván 20.

Fernando Monteys Porta, B. de la Torre 88-4.º

Vicente Monzó Lozano, Matías Padrón 35.

Vicente Monzó Ortega, Arco 39.

Rafael Moñiz Aguilar, Molinos de Viento 3.

Waldo Morales de la Fe, Alonso Alvarado 31.

Servando Morales Mnda., Venega 70

Antonio Morales Placeres, Doña Perfecta 34.

Santiago Morán Mugica, Cebrián 23

Santiago Morán Schez., Cebrián 23

Francisca Moreno García, Viuda de Juan García Mendoza, Carretera de Tafira.

Juan Moreno García, San José 52.

Antonio Moreno León, Real del Castillo 8.

Juan Carlos Moreno Rodríguez, Rabadán 57.

Manuel Morilla Andrades, Viera y Clavijo 33

José Mujica Suárez, C. Moreno 36-2º

Jerónimo Manzano Hernández, Sor Brígida 11.

Ignacio Nadal Rodó, P. Galdós, 32

Julio Navarro Andran, León y Castillo, 112.

Jacinto Navarro Falcón, Venegas, 33

- Navarro y Grau Bassas, G. Vives, 15
 Luis Navarro Sánchez, Armas, 4.
 María Teresa Navarro Verdú,
 Vda. de Cesáreo Espino Rodríguez,
 Canalejas, 47.
 Julio Neyra Boissier, Pérez Galdós 83
 Luis Neyra Vázquez, Rabadán, 7
 Antonio Nogales Moya, Viera y Clavijo, 28
 Enrique Núñez Soler, Domingo J. Navarro, 6
 Juan Núñez Mateo, Travieso, 11
 Manuel de Obes Val, León y Castillo, 27 - dto. 7
 Alfonso Ojeda González, 29 de Abril, 35.
 Manuel Ojeda Bautista Los Martínez de Escobar, 35
 Julio Orive Riaño, Ftna. de Oro 17.
 Carmen Ortega Domínguez, Vda. de Luis García Gómez, Armas 11.
 Laureano Francisco Ortega Hernández, Uruguay 10.
 Antonio Ortega Molina, Fernando Ingot 4.
 Alfredo Ortiz Oñate, Alfredo Calderón, 10.
 Fernando O'Shanahann Bravo de L., Viera y Clavijo 32.
 Guillermo O'Shanahann Bravo de L., General Goded 8.
 Diego Orive Sautana, Fdo. Guanarteme, 202.
 Isabel Pérez y Pérez, Vda. de José Juan Megias Fdez., B. Murillo 28
 José Pérez Quintana, R. y Cajal 6.
 Joaquín Pérez Bethencourt, Terrero 7
 Joaquín Pérez Pérez, Terrero 7.
 Juan Pitti González, Juan Rejón 107
 Pedro Ponce Glez., Gral. Franco 29.
 Juan José Ponce Qdo. P. de Vera 41
 Fernando Prieto Reyes, suc. de Fdo. Prieto Escribano, Arena 12.
 Carlos Porta Carbonell, B. Torre 88.
 Salvador Puey Martín Dr. M. Rosa 46
 Ricardo Puig Font, B. Murillo 15.
 Octavio Puig Torón, Albareda 22.
 Antonio Pulido Varo, Triana 94.
 Fernando Pulido Varo, Triana 94.
 Pablo Padilla Navarro, Malteses 14.
 Antulio Padilla Ruiz, L. y Castillo 26
 Santiago Padrón Acosta, Fdo. Guanarteme 59.
 Vicente E. Palazón Glez., J. Rejón 65.
 José Manuel Parajes Pérez, A. Guimerá 73.
 Joaquín Paz Rocha, Maninidra 2.
 Fernando Peña Chinea, Fdo. Guanarteme 48.
 José de la Peña Hernández, Viera y Clavijo, 32 bis.
 Daniel Peñate Gómez, Perojo 27.
 Francisco Peñate Gómez, Perojo 27.
 Domingo J. Peñate Hdez. Gral. Bravo 17.
 Juan Peñate Vega, S. Vicente Paul 7
 Nicolás Perdomo Cardoso, Cano 31.
 Diego Perdomo Fernández, Hnos. de la Torre 15.
 Antonio Perera Ramos, S. Bernardo 9
 Isabel Pérez Cid, Vda. de José Aguilar Gómez, Jaimè Balmes 13.
 Fco. Pérez Gil, Agust. de Aragón 170
 Antonio Pérez Gutiérrez, José Antonio 16.
 Francisco Prez. Gras, Pilarillo Seco 3
 José Luis Pérez Navarro, Dr. Déniz 6
 Carmen Pozo Ferrau, Vda. de León Wallach Rueff, Triana 33.
 Juan Ponce Páez, Fontanales 100.
 Manuel Pérez López, Dr. Pasteur 2.
 José Pérez Sánchez, Hernán Pérez 47
 Gregorio Quesada Macía, Obispo Codina 1.
 Ricardo Quesada Martín del Río, Obispo Codina 1.
 José A. Quevedo Gallardo, General Bravo 30.
 Francisco Quevedo González, Triana 54.

- Isabel Quiney Swan, Viuda de José Peñate Medina, Rabadán 47.
 José Quintana Bautista, Pérez Muñoz 42.
 Francisco Quintana Dguez., Fontana de Oro 12.
 Jesús Quintana Miranda, A. Obregón 34.
 Juan Quintana Rguez., Pdro. Díaz 16
 Carlos Quintana Viña, Sorolla.
 Esteban Ramírez Castellano, Montedeoca 6.
 Manuel Ramírez Fernández, Jerónimo Falcón 17.
 Antonio Ramírez Gil, L. Castillo 290
 Diego Ramírez Guasch, P. Galdós 22
 Pedro Ramón Martorell, León y Castillo 111.
 Fco. Ramos Alemán, B. Murillo 23.
 Juan Ramos Cabrera, Eduardo 4.
 Ernesto Ramos González, Roger de Lauria 9.
 José Luis de Ramos de Ostua, Albarreda 8, 3.º
 Federico Rantzsch, V. y Clavijo 11.
 Matilde Gaspar Martín, Vda. de Pedro Raventós Font, Raf. Dávila 3
 Juan Manuel Reina Cassasa, Tomás Miller 20.
 Luis Reina Glez., Pedro de Vera 27.
 Fco. A. Reina Pérez, Luis Morote 67
 Luis Reina Pérez, Pérez Galdós 23.
 Salvador Reina Pérez, T. Miller 20.
 César Regidor Cortés, Triana 3.
 Emilio Regidor Cortés, Triana 3.
 Cayetano Rendón Rembado, Acero 10.
 Manuel Reyes Fuentes, Tauro 20:
 Antonio Reyes Parra, Paseo Chil 3.
 Federico Ripper, Gran Canaria 12.
 Armando del Río Falcón, Perojo 37.
 Tomás de la Riva Curbelo, Domingo J. Navarro 2, 2.º
 Francisco Rivero Gil, L. y Castillo 67
 Eduardo Robaina Frdez. Sagasta 12.
 Aniceto Rivero Hdez., Carretera Marzagán 44.
 Rafael Roca Suárez, Tenerife 26.
 Fco. José Rguez. Artilles, G. Vives 54.
 Domingo Rguez. Arvelo, J. Ant. 25.
 Juan Antonio Rguez. Cabrera, Joaquín Dicenta 6.
 Dngo. Rguez. Delgado, Canalejas 49
 Jesús Rguez. Doreste, P. Galdós 39.
 Manuel Rguez. Doreste, G. Franco 7
 Federico Rguez. Dguez., Triana 67.
 Cristóbal Rguez. Ferreras, Buenos Aires 48.
 Miguel Rguez. García, Eusebio Navarro 69.
 Francisca Rguez. Hernández, Viuda de Robaina, Triana 98.
 Fco. Rguez. Hdez., E. Navarro 53 b.
 José Rguez. Iglesias, G. Bravo 33.
 Fco. Rguez. Jaria, Dr. Mig. Rosa 52.
 Pedro Rguez. Mendoza, Montevideo 64.
 Sixto Rguez. Peña, V. y Clavijo 5.
 Juan Rguez. Pérez, Pedro Díaz 17.
 Agustín Rguez. Rguez., G. Bravo 32
 Teófilo Rguez. y Rguez., Doña Perfecta 32.
 Manuel Rguez. Sánchez, Pelayo 49.
 Samuel Rguez. Sánchez, Triana 29.
 Gustavo Rguez. Socorro, Goya 5.
 Arie Roetman, Perojo 20.
 Fca. Roger Puigjane, Maninidra 6.
 Esteban Romay López, D. A. Montaude 13.
 Ramón Romay Ulled, Brasil 18.
 Carlos Romero Melián, G. Vives 36.
 Fco. Romero Rguez., Isla de Cuba 6.
 José Ramón Ronda Ortín, Domingo Doreste 14.
 José Miguel de Rosa Pérez, Paseo de Chil 7.
 José Rosales Hdez., D. J. Navarro 8.
 Helmut Rost, León y Castillo 292.
 Fco. Ruiz Blanco, Constantino 9.
 Armando Ruiz Lorenzo, La Naval 245

- Emilio Ruiz Segura, Luján Pérez 2.
 Antonio Ruz Yepes, Triana 4.
 José Eladio Roca Suárez, Tenerife 26
 Fco. Rojas Fariñas, Montevideo 9.
 Blas Ramos Ortega, Venegas 10.
 Peter Eric Max Ripper Casalta, Gran
 Canaria 12.
 Luis Saavedra Miranda, La Naval, 225
 José M.^a Sabater Zabaléta, General
 Franco, 8.
 Rolf Schreiber, Nicolás Estévanéz, 74
 Antonio Salgado Feijoo, General
 Vives, 54 - 3.^o
 Carlos Sánchez Almeida, León y Cas-
 tilla, 64
 Santiago Sánchez Araña, León y Cas-
 tilla, 251
 José Sánchez Hernández, León y Cas-
 tilla, 407
 José Sánchez López, Torres, 17
 Juan Sánchez Medina, Constatino, 4
 Amalérico F. Sánchez-Mora Hdez.,
 Victor Hugo 17.
 José Schez. Peñate, N. de la Peña 1
 Fco. Sánchez Santana, Codo 3.
 Ramón de Sancho Mirabal, Vene-
 gas 50.
 Carlos Sanz Ortega, Dr. Fleming 4.
 Pedro Sansó Rubert, Triana 64.
 Antonio C. Santaella Cabrera, Pas-
 cal 5.
 Demetrio Santana Báez, Mariana Pi-
 neda 27.
 Manuel Santana Brito, Ripoché 26
 José Santana Santana, H. Pérez 7.
 Juan Sauret Renau, Dr. Padilla 8.
 Ulpiano Serna Almeida, E. Sto. 29-3
 César Serrano Padrón, Remedios 4.
 Nicolás Socorro Guerra, Travieso 10.
 Fco. Socorro Padrón, Dr. Déniz 7.
 Ant Solana Velasco, A. Obregón 14
 José María Solana Velasco, Alcalde
 Obregón 14.
 Lorenzo Soriano Iborra, V. Clavijo 32
 Manuel Soto Torrés, N. Estévanéz 29
- José Antonio Sosa Ortiz de Lanza-
 gorté, 29 de Abril 68.
 Juan Suárez León, Arena 5.
 Valentín Suárez Mederos, Espino 2.
 Martín Suárez Suárez, V. Ramírez 14.
 Pedro Suárez Vega, P. de Vera 50.
 Ramón Sánchez de Gea, Tomás de
 Iriarte 10.
 Pablo Santana Hernández, P. de San
 José 186.
 Antonio Santana Glez., L. Pérez 28.
 Roy Taylor, Perdomo 4.
 Jaime Tinto Cuspinera, P. S. José 28
 Manuel Toledo Avila, B. Aires 26.
 Blas Toledo Pérez, Pérez Galdós 22.
 Julián Torón Correa, Ctra. a Tenoya
 Ignacio de la Torre Guedes, sucesor
 de Vda. de Manuel de la Torre
 Comings, Viera y Clavijo 44.
 Eduardo de Torres Angles, Galileo 5
 Fco. Torres Elejalde, G. P. Rivera 57
 Fautino Torres Martín, Aln. Alvara-
 do 32.
 Pablo Torres Padilla, Fuertevent. 10
 Alejandro Torres Sosa, C. Moreno 20
 Juan Manuel Torres Torres, Molinos
 de Viento 4.
 Fco. Torres Valido. P del Castillo 22
 Manuel Torrent Bartrina, Uruguay 19
 Daniel Torrent Reina, R. Ctcos, 16.
 Juan Lorenzo Tortosa López, Pérez
 Galdós 10,
 Cesáreo Trabadelo Veiga, Rabadán
 29.
 Juan Trujillo Febles, Mna. Pineda 34
 Buenaventura Trujillo Perera, Vene-
 gas 30.
 Tomás Toledo Srez., J. M. Durán 15.
 Rodolfo Umpiérrez Franquis, S. An-
 tonio 9.
 Antonio Utset Pastor, A. Alvarado 34
 Adolfo Valenzuela Glez., Bernardo
 de la Torre 90, 2.^o
 José Vallejo Cabello, Eusebio Nava-
 rro 57.

Pedro Vallés Lamoglia, Dngo. J. Navarro 25.

José María Vallés Rufilanchas, General Vives 15.

Pedro Verdoy Abril, S. Artilles 9.

Domingo Velázquez Cabrera, Viera y Clavijo 11.

Carlos Verdú Jover, Juan Rejón 69.
Emilio Vega Cantolla, Dngo. J. Navarro 6.

Matias Vega León, Carvajal 39.

Miguel Viera García, B. Murillo 5.

Juan Villalba Carralero, Agustín Millares 29.

Pascual Vicente Martínez, Juan Rejón 27, 2.º

Juan Werner, Ramón y Cajal 22.

Guillermo Wytttenbach García, Secretario Padilla 8.

M. O. Whitecker.-Wagner 2.

Enrique Zorrilla Puya, Constant. 12.

Colegio Oficial de Arquitectos

San Nicolás, 4 - Teléfono, 5772

Presidente: D. Rafael Masanet Faus.

Secretario: D. Fernando Delgado de León.

Tesorero: D. Fermín Suárez Valido.

Arquitectos

Cardona Aragón Antonio, León y Castillo, 76

Delgado León Fernando, Castillo, 9

Jiménez Dguez. José L.-Castillo.

Martín Fernández T. Miguel, Bravo Murillo, 13.

Massanet Faus Rafael, Becquer, 22

Peña Suárez Manuel de la, Albareda, 37.

Saenz Marrero Félix, Albareda, 37

Suárez Valido Fermín, Perojo, 40.

Colegio Oficial de Corredores de Comercio (Fe Pública Mercantil)

Triana, 140—Telfs. 6330 y 5174

Pte.: D. Juan Cambreleng Mesa.

Srio.: D. Javier Cortezo de la Peña.

Tsro.: D. Manuel de Lara Padin.

Señores colegiados

D. Francisco Inglott Artilles, L. y Joven 16.

D. Juan Cambreleng, Triana 140.

D. Javier Cortezo, Triana 140.

D. Manuel de Lara, Triana 140.

Colegio oficial de Farmacéuticos de la provincia de Las Palmas

General Franco, s/n. - Teléfono, 5530

Este Colegio tiene como misión especial la gestión y defensa de los intereses profesionales de los Farmacéuticos.

Presidente: D. Vicente López Socas.

Secretario: D. Bartolomé Apolinario Navarro.

Tesorero: D. José de la Coba Sánchez

Contador: D. Jorge Balagüer Tort.

Vocal 1.º D. Manuel Hernández Guerra.

Vocal rep. I.F.M. D. Francisco Arencibia Cabrera.

Vocal rep. de Analistas D. Carlos Bosch Millares.

Vocal rep. de Dir. Tec. D. Francisco Artilles Arencibia.

Vocal rep. F.E.T. D. José Blanco Montesdeoca.

Señores Colegiados

Apolinario Cambreleng, Bartolomé General Vives, 27.

Apolinario Navarro, Bartolomé.-Parque de Santa Catalina.

Araña Yáñez, Vicente.-León y Castillo, 65.

Arencibia Cabrera, Francisco.-Tomás Miller, 68

Arencibia Robaina, Ginés.-Triana, 65

Artilles Arencibia, Francisco.-Vene-gas, 32

Artilles Cabrera, Antonio.-León y Castillo, 397.

Artilles Santana, Vicente.-Carretera del Estado (Tamaraceite)

- Balaguer Tort, Jorge.-L. Castillo 172.
 Bautista Molina, Santiago J.-Obispo Tavira 3.
 Blanco Hdez., Manuel.-L. Morote 5.
 Blanco Montesdeoca, José.-Fernando Guanarteme 67.
 Blanco Torrent, Joaquín.-Luis Morote 5.
 Bosch Millares, Carlos.-Malteses 7.
 Burell de Magro, Narciso.-B. Muriillo 12.
 Cárdenes López, José M.-Carretera Tafira Alta.
 Coba Sánchez, José de la.-Juan Rejón 48.
 Curbelo Barreto, Emilio.-Princesa Guayarmina 57.
 Dorta Pérez, Jorge Simón.-Obispo Codina, 4.
 Fernández Navarro, Manuel.-Nicolás Estévanez 77.
 Fernández-Valencia Muñoz, Rafael.-Perdomo 2.
 Fernández Trelles, Tomás.-Pseo. Madrid 1.
 García Fernández-Peña, D.^a Consuelo.-Cano 25.
 Giner Hernández, José.-León y Castillo 9.
 Giner Hernández, Juan.-Viera y Clavijo 5.
 González Felipe, José.-Verdi 11.
 González Guerra, José.-G. Vives 69.
 González Roca, Cayetano.-Viera y Clavijo 34.
 González Rodríguez, Atilio.-León y Castillo 64.
 Gutiérrez-Moyano López, D.^a María del Carmen.-Castillo 23.
 Hernández Guerra, Manuel.-Obispo Codina 1.
 Jiménez Martí, Fernando.-Perd. 16.
 Jorge Aguiar, José Carmelo.-Bravo Murillo 18.
 López Socas, Vicente.-Juan Rejón 11.
 Márquez Ortega, Faustino.-B. Muriillo 38.
 Mayor Falcón, D.^a Josefa.-P. Infinito 1 (Schamann).
 Medina Ojeda, Juan.-Senador Castillo Olivares 52.
 Medina Suárez, José Miguel.-Venegas 53.
 Mendoza Padrón, Juan.-P. St. Ana 1
 Molina Molina, Cástor.-Plaza Hurtade Mendoza 1.
 Moreno Apolinario, D.^a Carmen.-Cayetana Manrique 75.
 Padilla Navarro, Miguel.-G. Bravo 25
 Padilla Ruiz, Mario.-O. Codina 2.
 Pérez Domínguez, Victoriano.-León y Castillo 113.
 Puig Serrat, Juan.-Albareda 22.
 Ramírez López, D.^a Severa.-León y Castillo 363.
 Reina Rodríguez, Carlos.-P. Cueto 39
 Rivero Marrero, Alberto. Alde. Obregón 28.
 Rodríguez Doreste, José.-Reyes Católicos 47.
 Rubio Guerra, Francisco.-Ramón y Cajal 1.
 Valido Rodríguez, Tomás.-Triana 65.
 Vila Henríquez, Antonio R.-Colmenares 3.
 Velázquez García, Miguel. - García Tello 10.
- Colegio Oficial de Ingenieros Industriales de Madrid**
 (Delegación de Las Palmas)
 Ps. Tomás Morales, 32, 2.^o-Tel. 7287
 Pte.: D. Cayetano Guerra del Río, Pérez Galdós 12.
 Srio.: D. Guillermo Traver Sales, L. y Castillo 75.
 Tsr. -Cdor.: D. Antonio Cremades Cepa, Nicolás Estévanez 66.
- Colegiados*
 D. Francisco Bolaños Aguiar, L. y Castillo 152.

- D. Adrián Bolaños Aguiar, L. y Castillo 152.
 D. José Bosch Millares, Ing. Jefe de la Delegación de Industria.
 D. Orencio Hernández González, B. Murillo 32, 2.º
 D. Luis Jiménez Neyra, Bravo Muriello 30.
 D. Guillermo Martinón Fernández, San Bernardo 3 y 4.
 D. Enrique Sánchez Rivero, Viera y Clavijo 29.
 D. Eduardo Sastre Martín, General Vives 54.
 D. Antonio Vega Pereira, Viera y Clavijo 37.
 D. Miguel Lloret Lloret, L. y Castillo 277.
 D. Alberto Domínguez Domínguez, Friana 97.
 D. Adolfo Manrique de Lara y Astudillo, Las Portadas (Tafira).
 D. Antonio Marrero Bosch, Canteras 48.
 D. Manuel Hernández del Toro, B. Aires 24.

Ilustre Colegio Oficial de Médicos

- León y Castillo 46--Telf. 5980
Pte.: D. Juan Bosch Millares.
Vice-Pte.: D. Salvador Cuyás Hidalgo
Srio.: D. Manuel Lezcano Mendoza.
Vice-Srio.: D. José Hernández González.
Tsro.-Cdor.: D. Rafael Juan y Sintés.
Vocales: D. Domingo Martín Yumar, D. Ramón Oppelt Barrére, D. José Zoilo Suárez Cárdenes, D. José Machado Gieb y D. Jorge Petit Suárez.

Señores Colegiados

- Acosta Rodríguez, Gonzalo.-P. Tomás Morales, 8, Medicina general.
 Aguiar Gutiérrez, José.-Dr. Chil 5.-Mna. gral. y niños.

- Aguiar Márquez, Manuel.-Dr. Chil 30 Otorrinolarigología.
 Alonso Castellano, Mariano.-Armas 9.-Oftalmología.
 Alonso Castellano, Juan.-Armas 9.-Toco-ginecología.
 Alonso Moreno, Luis.-Armas 9.-Toco-ginecología.
 Alonso San Román, Alfonso.-Albareda 12.-No ejerce.
 Apolinario Navarro, Juan Francisco.-Canteras 18.-Ginecología y niños
 Arencibia Hernández, Fernando.-P. T. Morales, 28. Medicina general
 Arguello Bermúdez, Mariano.-León y Castillo 505.-Mna. gral.
 Arias Pierrá, José.-Ripoche 29.-Medicina gral.
 Armas del Rosario, Valentín.-Doctor Chil 36.-Neurocirugía.
 Artiles Cabrera, Jacinto.-B. Aires 5.-Toco-ginecología.
 Artiles Cabrera, José Julio.-Buenos Aires. 5-Pulmón y corazón.
 Artiles Jiménez, José Luis.-Ventura Ramírez 4.-Cirugía gral.
 Arroyo Cardoso, Enrique.-Luis Morote 19.-Endocrinología y nutric.
 Ayala Fernández, Julio.-San Diego Alcalá 12.-Cirugía general.
 Báez González, Saturnino. R. Berto Travieso 8.-Medicina gral.
 Barry Rodríguez, Carlos.-Uruguay 13 Oftalmología.
 Barry Rodríguez, Julio.-Viera y Clavijo 32.-Oftalmología.
 Beato González, Federico. - Alfonso XIII 7.-No ejerce.
 Bello Rodríguez, Silvestre.-Pl. Santa Ana 7.-No ejerce.
 Bello del Toro, Fernando.-Pl. Santa Ana 7.-Cirugía gral.
 Betáncor Cabrera, Manuel.-Malteses 17.-Otorrinolarigología.
 Blanco Hernández, Joaquín.-29 de

- Abril 41.-Toco-ginecología.
- Bosch Hernández, Juan.-Pérez Galdós 18.-Aparato digestivo.
- Bosch Millares, Agustín.-Cano 25.-Pulmón y corazón.
- Bosch Millares, Juan.-Pérez Galdós 18.-Aparato digestivo.
- Bravo de Laguna Marrero, Marcelino.-Alceste, 30 Schamann.-Mn. gral.
- Bravo de Laguna Marrero, Miguel.-Galileo 8.-Mna. gral.
- Caballero Marrero, Rafael.-Juan de Quesada 58.-Anestesia.
- Cabrera Abreu, Casimiro.-Hnos. García de la Torre 16.-Transfusión.
- Cabrera Abreu, José.-Hnos. García de la Torre 16.-Traumatología.
- Cabrera Aduain de Zumalave, Salvador.-Travieso 18.-Ginecol. partos.
- Cabrera Medina, José.-Hnos. García de la Torre 16.-Medicina gral.
- Cabrera Montes de Oca, Honorio.-Prudencio Morales 16.-Mna. gral
- Cabrera Rodríguez, Luis.-Gral. Vives 39.-Otorrinolaringología.
- Cabrera Romero, Fernando.-Albareda 29.-Aparato digestivo.
- Cardenal Guerrero, Cristóbal.-Dg. J. Navarro 23.-Medicina interna, endocrinología-nutric.
- Carlos Gyorkó, Alejandro.-Portugal 10.-Piel y venéreo.
- Carillo Nieves, Antonio.-S. Bernardo 18.-Oftalmología.
- Castro Jiménez, Fernando.-E. Sto. 25 Mna. gral. y aparato digestivo.
- Cebrián Casorran, Justo.-Dr. Juan de Padilla 39.-Medicina gral.
- Cremades Pérez, José.-Albareda 8.-Medicina gral.
- Croissier Salazar, Eugenio.-Sagasta 88.-Medicina gral.
- Cuyás Hidalgo, José.-Buenos Aires 50.-Pulmón y corazón.
- Cuyás Hidalgo, Salvador.-V. y Clavijo 21.-Otorrinolaringología.
- Chesa Ponce, Nicolás.-Dr. Chil, 21.-Vías urinarias.
- Díaz Aguilar, Lorenzo.-Luis Antúnez 30.-Toco-ginecología.
- Díaz Frois, Domingo.-Dr. Grau Basas 48.-Piel y venéreo.
- Díaz Rodríguez, Juan. Manuel.-Gral. Franco 29.-Laboratorio.
- Dolado Gómez, Rafael.-Ctra. Tafira 89.-Medicina gral.
- Domínguez Pérez, Juan.-Luis Morote 14.-Medicina gral.
- Domínguez Pérez, Tomás.-Luis Morote 14.-Medicina gral. y niños.
- Escobar y Nogales, Manuel.-León y Castillo 370.-Medicina gral.
- Fontanillo Casado, Bernardo.-Albareda 29.-Odontología.
- Fuentes Duchemín, D.^a Ana María.-Murgas 38.-Análisis.
- Fuentes Suárez, Alfonso.-Senador del Castillo Olivares 49.-Niños.
- Galbán Carló, Manuel.-Malteses 3.-Niños.
- Gándara Mazpude, Laureano.-Doctor Chil 26.-No ejerce.
- García Alba, Eufonio.-León y Castillo 115.-Cirugía gral.
- García Domínguez, Arturo.-León y Cillo. 49.-Enf. nerviosas y niños.
- García González, Manuel.-Murgas 43 Pulmón y corazón
- García León, Victor.-P. Guayarmina 5.-Medicina gral.
- García Pérez, Rafael.-Travieso 12.-No ejerce.
- García San Román, Gabriel.-Correg. Aguirre 10.-Rayos X.
- García Sastre, Luis.-Juan E. Dorreste 11.-Laboratorio.
- García Vilela, Valeriano.-Viera y Clavijo 42.-Aparato digestivo.
- Gil Morzón, Salvador.-Domingo J. Navarro 20.-Medicina gral.

- Gil Suárez, Carmelo.-Reyes Católicos 17.-Aparato digestivo.
- Gómez Bosch, José.-Cano 27.-Aparato digestivo.
- González Almeida, José.-León y Castillo 31.-Mna. gral. y cirugía.
- González Almeida, Rafael.-León y Castillo 31.-Aparato digestivo.
- González Dieppa, Francisco.-Rabadán 72.-Psiquiatria.
- González González, Rafael. - Triana 99.-Rayos X y Radium.
- González-Jaraba Lisón, Manuel.-Viera y Clavijo 40.-Pmón. y corazón.
- González Márquez, Antonio.-Torres Quevedo, 29.-Niños.
- González Medina, Francisco.-Castillo 5.-Otorrinol. y cirugía gral.
- González Quevedo, Antonio.-Dmgo. J. Navarro 7.-Pulmón y corazón.
- González Rios, Luis.-Pl. Santa Ana 8. Cirugía de tórax.
- González Roca, Manuel.-Triana 99.-Rayos X y Radium.
- González Rosales, José.-Gral. Bravo 16.-Niños.
- González Suárez, Antonio.-Domingo J. Navarro 7.-Pulmón y corazón.
- González Pérez, Gregorio.-Triana 14 Piel y venéreo.
- Gras Richart, Antonio.-Albareda 15.-No ejerce.
- Guerra Navarro, José.-Luis Mórte 11.-Medicina gral.
- Guerra del Río, Juan.-Bravo Murillo 26.-Mna. gral., partos y niños.
- Gutiérrez Herrero, Laurentino.-Alejandro Hidalgo (Residencia Oficiales).-Medicina gral.
- Hernández Araña, José.-Juan Rejón 51.-Oftalmología.
- Hernández González, Antonio.-Perojo 47.-Laboratorio.
- Hernández González, José.-General Bravo 3.-Laboratorio.
- Hernández Guerra, Francisco.-Doctor Chil 27.-Oftalmología.
- Hernández Hernández, José Jaime.-P. T. Morales 17.-Oftalmología.
- Hernández Henríquez, Francisco J.-L. y Castillo 66.-Medicina gral.
- Hernández Montesdeoca, José.-Carretera Tamaraceite 28.-Mna. gral.
- Hernández Mora, Alcibiades.-Presidente Alvear 1.-Medicina gral.
- Hernández Romero, José.-P. José de Sosa 28.-Pulmón y corazón.
- Herrero Serra, Cándido.-Hnos. G. de la Torre 23.-Oftalmología.
- Izquierdo Sánchez, Marciano.-León y Castillo 369.-No ejerce.
- Jaén Díaz, José.-Perojo, 49 Mna. gral.
- Jiménez García, Antonio.-León y Castillo, 62. Rayos X.
- Jiménez Rodríguez, Oscar.-Albareda, 8. Toco-Ginecología.
- Jiménez Ruiz, Luis.-León y Castillo, 364, Anestesia.
- Jó Vernedas, Dolores.-Bueno Aires, 42. Otorrinolaringología.
- Jorge Aguiar, Antonio.-Ferrera, 25 Medicina general.
- Juan Alzola, Bartolomé.-General Vives, 39. Pediatría y Puericultura.
- Juan y Sintés, Rafael León y Castillo 19. Medicina gral. y Ginecología.
- Laforer Díaz, Juan José.-Travieso, 22 Medicina Interna, Endocrinología
- León Castellano, José.-Paseo Tomás Morales, 15. Pulmón y Corazón.
- León Espino, Federico.-Viera y Clavijo, 3. Urología.
- León Espino, Juan.-Viera y Clavijo, 5 Cirugía y Enfermedad de la mujer.
- León Espino, Pablo.-Viera y Clavijo, 3. Análisis.
- León Suárez, Gregorio.-Agustín Millares, 25. Aprto. dgvo. y cirugía.
- León Suárez, Juan.-Plaza Santa Ana, 7. Urología.

- Lezcano González, Manuel.-Carretera de Tafira, 151. Anestesiología y Medicina general.
- Lezcano Mendoza, Manuel.- Carretera de Tafira, 151. Medicina general, Piel y Venéreo.
- Limifiñana López, José.-Malteses, 9. Enfermedad de la Mujer y Partos
- Limifiñana. López, Pascual.-San Bernardo, 20. Laboratorio.
- López Perales, José.-Buenos Aires, 42 Aparato Digestivo y Mna. gral.
- López Socas, José Domingo.-Juan Rejór, 13. Medicina general.
- López Tomasety, Fernando.-Juan de Quesada, 71. Cirugía general.
- Macario Suárez, Agustín. - General Franco, 37. Piel y Venéreo
- Machado Gieb, Carlos, Rabadán, 12 Niños.
- Machado Gieb, José Antonio.- General Bravo, 36. Laboratorio.
- Machín Díaz, Antonio.-Senador del Castillo Olivares, 8. Mna. general.
- Machado Martinón, Luis.-Viera y Clavijo, 46. Niños
- Manrique de Lara Bosch Alfonso.-Bravo Murillo, 24. Mna. gral.
- Marafies Morifiñan, Juan Pedro, Castriño, 30. No ejerce.
- Marqués García, Emilio. Domingo J. Navarro, 8. Cirugía General.
- Martín Yumar, Domingo.-Dr. Déniz, 1. No ejerce.
- Martínez Gálvez, Jesús.-León y Castillo, 75. Otorrinolaringología.
- Martínez Gómez, Fermín. Cañalejas, 13. Medicina general.
- Martinón Benítez, Nicolás.-P. Cueto, 39. Medicina General
- Martinón Guerra, Guillermo.-Dr. Rafael González, 1. Piel y Genéreo.
- Marrero Guerra, José Luis.-Buenos Aires, 20. Pediatría.
- Marrero Henríquez, Juan.-Perojo, 17 No ejerce.
- Marrero, Medero; Carmelo.-León y Castillo, 27, Toco Ginecología.
- Marrero Rosales, Pedro.-Buenos Aires, 18. Aparato Digestivo.
- Mauricio Rodríguez, Antonio. Plaza Santa Ana, 3. Aparato Digestivo.
- Mayor Martín, Matías.-Buenos Aires, 27. Huesos y Articulaciones.
- Megías Pérez, Jerónimo.-Alfredo L. Jones, 20. Toco-Cinecología.
- Megías Pérez, José Juan.-Bravo Murillo, 28. Enfermedad de la Mujer Partos y Niños.
- Melián Cabrera, Agustín. Travieso, 32. Pulmón y Corazón.
- Melián Pérez-Marín, Agustín.-Triana 94. Otorrinolaringología.
- Melián Pérez-Marín, José María, Triana, 94 Oftalmología
- Mena Burgós, Luis.-Malteses, 2. Piel y Venéreo.
- Mesa Bosch, Diego.-Dr. Déniz, 2. Secreciones interna Enfdad. Metabolismo.
- Mingarro González, Vicente.-Arena, 7. Medicina General.
- Miranda Junco, José.-Cartera, 66. No ejerce.
- Montesdeoca Montesdeoca, Roque Cebrián, 50. Medicina general.
- Monzón Alsó, Sebastián.-L. y Castillo, 62. Medicina general.
- Monzón Mayor, Honorio, Juan de Quesada, 11.-Circulatorio.
- Morales González, Fernando, 91. Piel y Venéreo y Medicina gral.
- Morales Morales, Roque.-Armas, 6 Bacteriología.
- Naranjo Medero, Rodolfo.-Perojo 13 Medicina gral., cirugía y traumatología.
- Navarro Arocena, Fernando.-Dgo. J. Navarro 21.-Pediatría y puericult.

- Navarro Galbán, Rafael.-León y Castillo 339 -Cirugía gral.
- Navarro Marcos, Alvaro Vicente.-Pl. de Santa Ana 13.-Pul. y corazón.
- Nuez Marrero, Manuel de la.-Torres 15.-Mna. gral. partos y niños.
- Olivero Alvarez, Miguel.-Triana 75.-Mna. gral. y otorrinolaringología.
- Oppelt Barrére, Ramón.-Luis Morote 5.-Mna. gral. y niños.
- Ortiz Gallardo, Juan.-Verdi 5.-Mna. gral. y cirugía gral.
- O'Shanahan y Bravo de Laguna, Rafael.-Sagasta 72.-Enfer. mentales.
- Padrón Acosta, Gerardo.-Pérez Galdrós 23.-No ejerce.
- Palomino Parrado, Emilio. - Buenos Aires 40.-Niños.
- Paradas Farinós, Manuel. - General Bravo 36.-Laboratorio.
- Parrado Ramos, Antonio.-Gral. Bravo 26.-Oculista.
- Pascuau Pascuau, Luis.-Gral. Bravo 38.-Vías urinarias.
- Pavillard Jardín, Estanislao.-N. Arce 2.-Mna. gral.
- Peña Díaz, Carlos de la.-Castillo 8.-Enfermedades mentales.
- Peña Díaz, Enrique de la. - Sagasta 106.-Mna. gral.
- Peñate Schamann, Manuel.-L. y Castillo 364.-Rayos X.
- Peral García, José Luis.-Sanatorio de Sabinal.-Mna. gral.
- Pérez García, José Ramón.-E. Navarro 14.-Circulatorio y secreciones internas.
- Pérez Marrero, Francisco.-Triana 116 Aparato digestivo.
- Pérez Navarro, Manuel.-Dr. Rafael González 2.-Niños.
- Pérez Pérez, Francisco.-J. de Quesada 11.-Pulmón y corazón.
- Pérez Suárez, Juan.-Buenos Aires 24 No ejerce.
- Pescador Sánchez, Manuel Ventura.-E. Navarro 24.-Niños.
- Petit Suárez, Jorge.-L. y Castillo 66.-Cirugía gral.
- Ponce Arias, José.-Bravo Murillo 25. Vías urinarias.
- Ponce Arencibia, Domingo.-General Franco 29.-Pulmón y corazón.
- Ponce Caballero, José.-Bravo Murillo 25.-Vías urinarias.
- Ponce Caballero, Francisco. - Bravo Murillo 25.-Aparato digestivo.
- Ponce de León Espino, Claudio José.-General Vives 25.-Toco-ginecología y medicina gral.
- Quevedo Peano, Tomás.-León y Castillo 62.-Rayos X.
- Quevedo del Río, Pedro.-Gral. Vives 16.-Ginecología y partos.
- Quevedo Rodríguez, Eustasio.-León y Castillo 230.-Mna. gral.
- Quintana López, D.^a Carlota M.^a Angélica.-Canalejas 16.-Niños.
- Ramírez Acosta, David. Castillo 7.-Partos y niños.
- Ramírez Estévez, José.-L. y Castillo 364.-Huesos y articulaciones.
- Ramírez Gil, Francisco.-B. Murillo 10.-Endocrinología y nutrición.
- Ramírez González, José.-Castillo 19.-Partos y niños.
- Ramírez López, Juan.-L. y Castillo 8 Medicina interna.
- Ramírez Sintés, Rafael.-Perdomo 14. Toco-ginecología.
- Ramírez Suárez, Rafael.-Viera y Clavijo 7.-Mna. gral.
- Ramón Catalán, Miguel Luis.-Canalejas 13.-Niños.
- Ramos Guerra, José.-Gral. Franco 19 Toco-ginecología.
- Retana Bonillo, Francisco.-R. Católicos 21.-Mna. gral.
- Roca Bosch, Antonio.-Sagasta 68.-Cirugía gral.

- Roca Lozano, Octavio. - Brasil 20.-
Aparato digestivo.
- Roca Segura, Miguel.-Gral. Franco 4.
Neuro-Psiquiatria.
- Roca Suárez, Tomás.-Fortuny 2.-Sis-
tema nevioso.
- Rodrigo Callejones, Aurelio.-León y
Castillo 379.-Huesos y articulac.
- Rodríguez Gavilanes, Camilo.-Plaza
Santa Ana 3.-Pulmón y corazón.
- Rodríguez Mejías, Jacinto.-S. Pedro
2.-No ejerce.
- Rodríguez Navarro, Francisco.-R. Ca-
tólicos 15.-Rayos X.
- Rodríguez Ojeda, José Domingo.-E.
Navarro, 57.-Huesos y articulac.
- Rodríguez Quintana, Manuel.-Gral.
Vives 52.-Mna. gral.
- Rodríguez Santana, Antonio.-Cebrián
80.-Mna. gral. secreciones inter-
nas.
- Roldán Gómez, José Luis.-B. Aires,
4.-Tocoginecología.
- Romero Rodríguez, Luis.-B. Murillo
6.-Pediatria y Puericultura.
- Roldán Tapia, Delfín.-Buenos Aires
4.-Piel y venéreo.
- Rosales Quevedo, Blas.-29 de Abril
14.-Pulmón y corazón.
- Rosas Suris, Francisco.-Canalejas 19,
Mna. gral.
- Rubio de Buitrago, Fernando.-Luis
Morote 12.-Mna. gral.
- Rubio Sánchez, Felipe.-Triana 107.-
Cirugía gral.
- Ruiz Cabrera, Valentín.-Naval 46.-
Mna. gral.
- Ruiz Parejo, Santiago.-Pérez Galdós
29.-Tocología.
- Sánchez Coromina, José.-Núñez Ar-
ce, 5.-No ejerce.
- Sánchez Suárez, Enrique.-Francisco
Gourié 58.-No ejerce.
- Sánchez Fleitas, Antonio.-A. Quin-
tero 11.-Pediatria y Puericultura.
- Santana Artiles, Alfredo.-Rabadán 66
Mna. gral.
- Santos Rodríguez, José.-Simón Bolí-
var 8.-No ejerce.
- Suárez Cárdenes, José Zoilo.-Dgo. J.
Navarro 12.-Vías urinarias.
- Suárez Monzón, Antonio.-Luis Mo-
rote 57.-Otorrinolaringología.
- Tomé Díaz, Emilio.-Secretario Padi-
lla 49.-No ejerce.
- Torrent Reina, Armando. - Espíritu
Santo 19.-Cirugía gral.
- Valle Benítez, Bernardino.-29 Abril
1.-Cirugía y vías urinarias.
- Valle Benítez, Luis.-Padre Cueto 41
Niños.
- Van-Isschot Torró, Carlos. - Castillo
10.- Ginecología.
- Vega Torres, Joaquín.-Buenos Aires
24.-Niños.
- Velázquez Santana, Francisco. - J.
León y Joven 6.-Mna. gral.
- Vernetta Jaime, León.-León y Casti-
llo 121.-Mna. gral.
- Yáñez Acosta, Antonio.-León y Cas-
tillo 44.-Mna. general.
- Yáñez Matos, Antonio.-Perdomo 3.-
Mna. gral.
- Yáñez González, Pedro Damián.-Ge-
neral Franco 11.-Piel y venéreo.

Ilustre Colegio Notarial

J. León y Joven 20.-Telf. 6957

Junta Directiva

Decano: D. Santiago Pérez Izquierdo

Censor 1.º D. Federico López Martín
Romero.

Censor 2.º D. Manuel Baraibar Arra-
rás.

Censor 3.º D. José Luis Alvarez Vidal

Srio.: D. Marcos Guimerá Peraza.

Archivero General de Protocolos: D.
José M.ª Bloch Rodríguez.

Señores Colegiados:

Baraibar Arrarás, Manuel.-Trav. 22.

Bloch Rodríguez, José M.^a-Perojo 11
López Martín-Romero, Federico.-J.
de Quesada (esq. a Frías).
Sosa Pérez, Alfredo.-Notario de Re-
quena (Valencia).
Zabaleta Corta, Juan.-Malteses 2.

Colegio Oficial de Practicantes

Buenos Aires 37—Telf. 7794

Este Colegio tiene como misión especial, velar por los intereses de los Colegiados.

Pte.: D. Antonio Domínguez Fleitas.

Srio.: D. Inocencio A. Calvo Llorca.

Tro.: D. José Costa Barrios.

Vocal 1.º D. Manuel Carballo Morete

Vocal 2.º José González Jiménez.

Vocal Rpte. de F. E. T. y de las J. O.

N. S.: D. Juan Espino Ruiz.

Relación general de practicantes colegiados en esta Plaza.

Fundadores

Agustín Romero Montenegro.-Pedro Díaz 4. Angel Martínez Martínez, Sagasta 46. Alfonso Pozuelo Moreno, Gral. Bravo 22. Cristóbal Alamo Mendoza, Pérez Muñoz 22. Diego Figueroa Alemán, L. y Castillo 98. Francisco Moreno Hernández, Montaude 10. Francisco Morán Macías, Pérez Muñoz 10. Gregorio García García, Albareda 44. Guillermo La Cave Ponce, L. y Castillo 14. José Torres Bonilla, Perdomo 40. José Acosta Arocha, Juan Rejón 27. José Bernal Mesa, Tomás Miller 55. José Costa Barrios, S. Bernardo 17. José Galván Martín, Tafira Alta. José Velázquez Santana, Gral. Mola 25. Leandro Velazco Minguez, Triana 105. Leopoldo Fernández Ortega, Castrillo 6. Manuel Hernández Herrera, Angel Guimerá

11. Santiago Fernández Ortega, Juan Rejón 50.

Socios de número

Antonio Rodríguez Rodríguez, Peregrina 15. Francisco López Medero, Tafira Alta 125. José Perdomo Melián, Guerra del Río. 89. Juan Reyes Figueiras, La Naval 117. D.^a M.^a Rosa Romero Romero, Gral. Goded 12. Antonio Enrique Dávila, Tenoya. Francisco Suárez Cerpa, P. Cueto 13. Ramón Morales Betancort, Juan Rejón 31. Juan Espino Ruiz, Cano 3. Antonio Cáceres Rodríguez Gral. Bravo 27. Gregorio García Sosa, Albareda 44. Damián Gutiérrez Jiménez, Alonso Quintero 15, D.^a Carmen-Santana Quintana, Canalejas 50. Andrés Valle Gracia, Perera 12. Felix García Toledo, Tamaraceite, José Jiménez Cabrera, Albareda 8, 2º. Cristóbal Cabrera Pérez, Tafira Alta. Francisco D. Sanginez, Martínez Escobar. Fernando Cabrera Hernández, Fdo. Guanarteme 206. Vicente Gómez Castilla, G. P. Rivera 55. D.^a M.^a Jesús Díaz González, Valencia 59. Antonio Domínguez Fleitas, Pilarillo Seco 3. Nicolás Torres Martín, Sta. Bárbara. José Herrera Febles, Juan de Quesada 5. D.^a Catalina González Vera, Gral. Vives 25. Jorge Rodríguez Benítez, D. de la Rocha 9. Carmelo Morales Bueno, E. Santo 29. José Garcia Pastor, Andamana 25. José Crossier Bernal, Sidi Ifni. Antonio Rodríguez Afonso, Angel Guimerá 12. Manuel Vallecillo Alemán, 29 Abril 66. Pedro E. Guillén Vega, Hospital Sidi Ifni. José Armas Ramírez, E. Navarro 49. Francisco Ro-

bayna González, Gral. MoLa 53. Félix Alonso Rivero, Fontanales 35. Castos Moros Esteban, Aeropuerto Gando. Fabio F. Tabares Martín, Uruguay 31. José Padilla Figueroa, Alemania 74. Lázaro Socas Villalba, L. y Castillo 363. José Morales Díaz, Farnesio 53. José Sarmiento Castellano, Triana 36. Manuel Carballo Morete, Hoya de la Plata. José F. Galván Socorro, Tafira Alta. Juan Jiménez Medina, S. Antonio 1. Agustín Sosa Vega, Dr. Nuez Aguiar 5. Alfonso Martín Sánchez, Carvajal 38. D.^a Asunción Rodríguez González, R. Católicos 21. D.^a M.^a Rosa Falcón, F. Gourié 71. Juan Galante García, Casa Socorro Vegeta. Antonio Armas Alamo, Sagasta 3. Antonio V. Suárez Domínguez, Gran Canaria 6. Carmelo Romero Rodríguez, F. Gourié 71. Andrés Rosales Artilles. Laureano Armas 27. Carmelo Castriello Suárez, M. de Viento 10. Juan Rosso Charril, Aiun-Sahara Español. Julián Ramírez Medina, O. Servera 56. José Torres Yáñez, Triana 54. D.^a Gloria Carbajosa Díaz, E. Navarro 60. Juan Rodríguez Martín, A. L. Jones 30. Arsenio Izquierdo Escobar, J. Carló 12. Domingo Gómez López. Leopoldo Matos 19. Fco. García Sastre, Perdomo 40. Francisco Ruiz Robayna, Pescadería 6. José Moreno Fuentes, I. Cuba, 13. Manuel Álvarez Ojeda, San Vicente Paul 1. D.^a Pino Melián Ramírez L. y Castillo 129. Mariano Dguez. Pérez, V. Ramírez 7. Leopoldo Fernández Martín, 18 Julio 122. Agustín Alayón Morales, G rasol 4. José González Jiménez, B. Ai-

res 7. Ignacio Santana Santana, Pl. la Feria 3. Antonio D. Montenegro Betancor, Torquemada 33. Santiago García Díaz, Pelota 6. Manuel Díaz Brito, Fdco. Viera 2 José L. Montero Fraga, P. Muñoz 52. Luis Sánchez Díaz, Triana 38. Fco. Almeida León, Lago 5. Fco. J. Morán Ventura, P. Muñoz 10. Lorenzo Alemán González, El Aduz 30. Rafael Garavote Dévora, L. y Castillo 168. Pedro A. Almeida Rodríguez, Artemi Semidán 39. Miguel García González, Fdco. Viera 13. Santiago Macario Suárez, Colón 7. Sebastián Mederos Cruz, Hernán Pérez 20. D.^a Juana Colomó Santana, Molino de Viento 98. Juan A. López Molero, O. Tavira 7. D.^a Josefa García García, Aristides Briand, 23. José Santana Ortega, P. San José 77. Antonio Izquierdo Navarro, Sargento Llagas 15. Fco. Quintana Santana, V. y Clavijo 31. D.^a Ana M.^a Brito Almeida, Salmerón 16. D.^a Ana García Martín, Ing. Salinas 2. Wilson Guzmán Bolinaga, Montevideo 3. D.^a Teresa L. Martínez Melgarejo, C. Moreno 64. Jaime Valbuena Rdguez. 29 de Abril 35. Juan P. Lemes Santana. R. Católicos 34. Fco. Sánchez Ruiz, Penáguila 19. Augusto A. Jerónimo López, Ripoché 21. D.^a Angelina Cabrera Falero, Srio. Padilla 65. Inocencio A. Calvo Llorca, D. J. Navarro 22. Basilio Ramírez Perera, Molino de Viento 5. D.^a Josefa Hernández Renzoly, Anzofé 67. Cristóbal Sánchez Pino, B. Murillo 18. Fco. Bruno del Rosario, Salvador Cuyás 8. Isidoro Guimerá Tettamancy, Pérez Muñoz 26. Tomás

Graú Gurrea, J. O. Públicas, José Hernández Ajeno, Juan Escobedo 14. Domingo García Rico, Cuartel Guardia Civil. D.^a Candelaria de la Fe Cruz, Sagasta 112. Celestino Leal Berruëzo, Italia 23. Fco. Rodríguez Sintés, Perojo 35. Roque Falcón Rodríguez, Guerra del Río 87. José L. Romero Rodríguez, Pedro Díaz 4. D.^o Carmen González Bello, S. Fco. Javier 2. Luis López Oliveros Fernández, Bloque num. 1 Escalera 6 (Escaleras). D.^a Rita Betancor Perdomo, P. S. José 170. Jerónimo Polo Valero, E. Santo, 34. Federico Silva Gil, Gordillo 10. Juan Ortega Hernández, Pedro Díaz 25. César A. Linares Reyes, 2.^o Bloque 576 (Escaleras). D.^a M.^a T. Vega Santos, Fuego 9. Joaquín Brillo Megías, L. y Castillo 50. Alberto Fernández Peralta, San Justo 22. Raimundo Moreno Sosa, Blasco Ibáñez 24. Alfonso Santana Santiago, Kant 10. Manuel Quintana Caro, P. Muñoz 42.

Ilustre Colegio Oficial de Procuradores

Doctor Chil 1.—Telf. 5575

Este Colegio tiene como misión específica la representación de los derechos o intereses ajenos ante los Tribunales de Justicia y Organismos de todas clases, mediante poder conferido en debida forma.

Pte.: D. Juan Ortiz Sánchez Suero, Dr. Chil 30.

Tsro.: D. Alejandro Rodríguez Henríquez, J. León y Joven 12.

Srio.: D. Francisco Jiménez Santana, Audiencia 1.

Diputado: D. Enrique Boissier Martínez de Escobar, Travieso 32

Cáor.: D. Luis Mesa Suárez, Reyes Católicos 4.

Señores colegiados

D. José Rivero Marrero, A. Millares 21.

D. Francisco López Pérez, J. León y Joven 7.

D. Pedro Hidalgo Pérez, E. Santo 29.

D. José I. Montesdeoca Yáñez, López Botas 36.

D. José Reyes de la Coba, Terrero 8.

D. Isidro García Díaz, P. de Algaba 9

D. José García Díaz, J. L. y Joven 4.

D. Tomás de Paiz García, Juan E. Doreste 2.

D. Enrique Toledo Marrero, General Bravo 7.

Colegio Oficial de Secretarios, Interventores y Depositarios de Administración Local

Constantino 1—Teléfono 6213

Junta de Gobierno

Pte.: D. Juan Ramírez Suárez.

Vice-Pte.: D. Juan González León.

Srio.: D. Efrén de la Serna Guadalupe

Vice-Srio.: D. José C. Cabrera Hidalgo.

Ivtor.: D. Tomás Arroyo Cardoso.

Dtrio.: D. Manuel Herrera Dguez.

Vocales

D. José Báez Arencibia.

» José Betancort López.

» José Alonso Viera.

Señores colegitados

D. Juan Arencibia Rodríguez.

» Tomás Godoy Malvárez.

» Juan Pérez Milian.

» Rafael Betancort López.

» José Betancort Jerez.

» José Gayoso Lois.

» Arcadio F. Mellado Fuentes.

» Jesús Fariñas Guitian.

» Carlos Luis Feliú.

- D. Miguel Falcón Suárez.
 » José Ramírez Fernández.
 » Amos Díaz Casañas.
 » Juan Cambreleng Mesa.
 » José L. Alabart Miranda.
 » Juan Morales Navarro.
 » Francisco Sánchez y Sánchez.
 » Agustín Padilla y Martínez.
 » Santiago León Rodríguez.
 » Julio Tauroni Vitali.
 » Domingo del Castillo Pérez.
 » Fidel C. López Rodríguez.
 » Antonio Manchado Suárez.
 » Eloy Rodríguez Guerra.
 » Francisco Cabrera Báez.
 » José M. Fernández de Alegría.
 » Pradencio Estévez Galván.
 » Fernando González Bordón.
 » Francisco Melián Rodríguez.
 » Victor Navarro Acosta.
 » Agustín Santana Báez.
 » Miguel Velázquez Cabrera.
 » Miguel Cabrera Matallana.
 » Pedro Schwartz Ballester.
 » Martín González Medina.
 » Juan Zugazaga Goyrrola.
 » Pedro Rodrigo Blanco.
 » Segundo Manchado Suárez.
 » Jaime Vilanova Martínez.
 » Jaime Bilbao Amézaga.
 » Mariano Llobet Román.
 » Emilio Castellot Martínez.
 » Julio Espinosa Gómez.
 » Emilio Espinosa Gómez.
 » José de la Calle Orejas.
 » Manuel Pérez Alfonso.

Comadronas

- Carmona Marrero, Juana.-P. Alvear, 5
 García Aragón, Concepción.-S. Naranjo
 Gordillo Pérez, María.-B. Ibañez
 Cerpa Perdomo, Andrea.-Bencomo, 7
 Henríquez Santana, Angela.-Tenoya

Comandancia de Obras de Cana-

rias. Destacamento de Las Palmas.

Eduardo, 4 - Teléfono, 6858

Primer Jefe. D. Melchor Camón Gironza, Teniente Coronel Ingeniero de Construcción.

Ayudante. D. Antonio Falcón Santana, Capitán del Cuerpo de Ayudantes de Ingenieros de A. y C.

Cuerpo Auxiliar de A. y C.

Capitán. D. Luis Florit Serra.

Teniente. D. Pedro Luis Sánchez.

Teniente. D. Angel Torrado Ruiz.

Teniente. D. Angel Caballero Martínez

Comisaría de Guerra

León y Castillo, 81 - Teléfono, 6226
 D. Ramón Díaz Barro.

Consignatarios

Agencia Marítima Italiana S. L.-P. Castillo, 2

Agencia Marítima Medina S. L.-P. Castillo, 1 - Teléfono, 1486

Agencia Marítima Ltda.-Padre Cuento, 4. Teléfono, 2472.

Ahlers, Jacobo.-Quintana, 11
 Betancor Suárez, Domingo.-B. Torres 74.

Blanco Díaz-Taravilla, Victor.-T. Quevedo.

Bordes Claverie, Juan.-Triana, 138. Teléfonos: 5400 - 1707 - 5528.

Cambreleng Castillo, Fernando.-M. Santa Catalina.

C.F.S.P.A.I.B. y Cía.-E. Benot, 17.

Cía. Española de Africa S. A.-G. P. Rivera, 20.

Consignataria Marítima Canaria, S. A.-E. Benot, 17.-Tel. 2903-4-5

Cory Hnos. S.A.-M. Santa Catalina

Guillermo Olsen y Cía. Ltda. Albareda, 39 - Teléfono, 2700.

I.E.C.S.A.-Albareda, 37.

Jiménez y Martín.-S. Artiles, 49

Llinares Lloret, Jaime.-N. Estévez, 75

Marítima Medymar S. L.-P. G. Franco, 5.
 Marítima Midway S. L.-P. Santa Catalina
 Martínón Navarro, Camilo.-P. Castillo.
 Melson F. John.-Albareda, 32
 Oehrens Missen, Alfred.-Funchal, 6
Ojeda Alvarez, Juan.-Albareda, 30
 Teléfonos: 2176 y 2461.
 Paukner, Antón.-Albareda, 37.
Perdomo Torres, Andrés.-Muelle Santa Catalina, Teléfono, 2215
 Productos y Transportes S. A.-Silo M. Grande.
Raymond R. Yeoward.-G. Vives, 22
 Teléfono, 1505-06.
Sauermann, Walter.-Albareda, 45.
 Teléfono, 2025.
 Sintereyes, Guillermo.-G. Vives, 15
 Ibero Belga, S. A.-G. Vives, 42.
 Wermann Linie Ltda.-Albareda, 153

Consignatario Buque Vela
 Aragón Pérez, Francisco.-P. Cueto, 2
 Curbelo Villalba, José A.-Sagasta, 5.

Contratistas
Acosta Sánchez, Nicolás.-Faro, 55.
 Teléfono, 2105
 Agencia Marítima Medina S. L.-P. Castillo, 1.
 Alonso Rodríguez, Manuel.-Fernando Guanarteme, 57.
 Alvarez Sotomayor, Evaristo.-Enmedio, 3.
 Amoros Montañer, Juan.-Canalejas, 13.
 Artilles Hernández, Juan.-P. Martires, 107.
 Baudens, Alberto.-S. Cuyás, 35
 Bolaños Aguiar, Francisco.-L. Castillo, 152.
 Cabrera Díaz, Andrés.-Tafira Alta, 101
 Construcciones Urbanas S. A.-Castillo, 11.
 Farray Estévez, Alfredo.-Tauro, 138

García González, José.-Escaleritas.
 Guerra Cuevas, José.-Arena, 4.
 Hdez. Moreno, Manuel, M. Viento 4
 León Robaina, Francisco de.-Lagunetas, 6.
 Marrero Jorge, Pedro.-Paseo Tomás Morales, 18.
 Martín F. Duran, Miguel.-B. Murillo, 13.
 Martín Hernández, Antonio.-P. Castillo, 5
Medina Chirino, Miguel.-Castillo, 41. Teléfono, 8377.
 Medina Ramos, Felipe.-18 de Julio, 5
 Melián Vera, S. L.-T. Morales, 110
 Méndez Hnos. Pedro.-Acero, 11
 Marrero Hnos. S. L.-Dolly, 29.
 Melián Suárez, Eduardo.-T. Morales, 110.
 Montesdeoca Henríquez, Antonio.-P. Vera, 11
 Olivares Cruz, Andrés.-D. Doreste, 4
 Pérez Rodríguez, Nicolás.-Aguadulce 68.
Ramírez Morales, Juan.-Adargoma, 54.
 Rodríguez González, Manuel.-Dr. Pasteur, 21.
 Rodríguez Socorro, Juan.-Monte Cuello.
 Rubio Grimón, Indalecio.-S. Padilla, 44.
Sánchez García, Juan.-Venegas, 36
 Teléfono, 7154.
 Sánchez Mdna., Andrés.-Angostura, 5
 Santana Afonso, Juan.-California, 44
Santana Jiménez, Camilo.-Osorio, 34.
 Santana Molina, Francisco.-P. Castillo 5.
 Santana Pérez, Rafael.-Italia 13.
 Soto Díaz, Juan.-Portugal 27.
 Suárez Lantigua, Juan.-T. Morales 58
Suárez Miranda, Ildefonso.-M. Pa-drón 81, Telf. 5535.

Veza Macías, Emllio.-Fuente 2, Teléfono 8247.

Hernández Pérez, Juan.-Tamaraceite. Santana Trujillo, Sebastián.-Lomo La Viuda.

Correos

León y Castillo 5 y 7—Telf. 6536
Administrador Principal: D. Adolfo Miranda Ortega.
Interventor: D. José Suárez Medina.

Interventor de los Servicios Bancarios
 D. Fco. Santamaría Ferrándiz.

Subinspector Pvcial.: D. Alfredo Sánchez Mendoza.

Jefe Cartería: D. Cástor Janáriz Valencia.

Secretario: D. Fernando Bergasa Bernia.

Habilitado Pagador: D. Manuel Castiñeira García.

Horario de Servicios

NEGOCIADOS	Vtlla. n.º	Días laborables	Días festivos	Domingos
Giro Postal	2	9-13 y 16-17	10-12	10-12
Caja Postal de Ahorros	3	9-13 y 16-17	10 12	
Certificados	5	9-12 y 16-19	10-12	10-12
Valores Declarados	4	9-12 y 16-17	10-12	10-12
Lista y Apartado Oficial	6	9-21	9-21	9-21
Apart. Part.	7	9-13 y 16-19	9-13	9-13
Reembolsos	7	9-13 y 15-18		

Venta de Sellos: Lunes, Viernes y Sábados de 9-21; Martes, Miércoles, Jueves y Domingos de 9-24.

Paquetes Postales, Paquetes muestras e Impresos: de 9-12 y 16-18.

Cruz Roja Española

León y Castillo 263—Telf. 5941

Delegación de Trabajo

Mesa de León 11—Telf. 5218
Delegado: D. José Cervera Evilla.
Secretario: D. Luis Suárez Suárez.
Jefe Inspección Trabajo: D. Salvador García Alvarado.

Delegación Provincial de Industria

Paseo Chil 15.—Telf. 6700-1
Ing. Jefe: D. José Bosch Millares.
Ing. D. José María Robet Robet.
Ayudantes: D. Eugenio Rodríguez Pérez y D. José Miguel González Quevedo.

Dirección General de Turismo

Oficina Información: Plaza Santa Catalina.—Telf. 2023.

Jefe Oficina Información: D. Francisco Pérez Naranjo.

Of. Advo.: D. Luis Antúnez Viera.

Dispensario Antituberculoso

Canalejas 39—Telf. 6945

Distrito Forestal

Triana 104—Telf. 5479

Ing. Jefe: D. Juan Nogales Hdez.
Ayte. pral.: D. José Mirarbes Marcos.
Ayte. 2.º: D. Gregorio Prats Armas.

Distrito Mínero de Las Palmas

Viera y Clavijo 33—Telf. 5564

Ing. Jefe: D. Guillermo Gortazar y Elio.

Ing. D. Jorge Morales Topham,
Ayudantes: D. Emilio Fernández y Glez. y D. César Barbal Suárez.

Educación Nacional

Delegación Administrativa

Triana 140, 3.º

Delegado: D. Luis Pasquau Pasquau.**El Gabinete Literario**

Plaza Cairasco, 1 - Teléfono, 6907

Presidente: D. Manuel Padrón Quevedo.*Vice-Presidente Director de Fomento:*

D. Nicolás Martín Benítez.

Vice-Presidente Director de Recreo:

D. Manuel Pulido Betancor

Secretarios: D. Manuel Betancor Cabrera. D. Pedro Quevedo Peano.*Contador:* D. Ramón Naranjo Hermsilla.*Tesorero:* D. Manuel de Lara Padín*Bibliotecario:* D. Salvador Cabrera Aduain de Zumalave.*Vocales:* D. Cayetano Guerra de Aguijar.

D. Manuel Guersi Sánchez.

D. Ignacio Camacho Pérez Galdós.

D. Francisco Hernández Vega y

D. Pedro del Castillo-Olivares y Manrique de Lara.

El Museo Canario

Dr. Chíl, 33 - Teléfono, 6058

Esta Sociedad fué fundada por un grupo de grancanarios de sólida erudición para el estudio y fomento de las Ciencias, de las Letras y Artes, habiendo escalado la cima objetiva, desde donde hoy luce, como gigantesca antorcha, los rayos luminosos de sus actividades editoriales a través de sus 75 años de existencia.

Como publicación fundacional y periódica cuenta la Revista EL MUSEO CANARIO, en cuyas más de doscientas páginas se dan cita juntamente con nuestros congéneres, escritores políglotas, investigadores y críticos.

También se celebran ciclos de interesantes conferencias científicas y de arte, todo relacionado principalmente con las Islas Canarias.

*Cargos principales de la J. Directiva**Presidente:* D. Rafael O'Shanahan y Bravo de Laguna.*Vice-Presidente 1.º* D. Manuel Morales Ramos.*Vice-Presidente 2.º* D. Matías Vega Guerra.*Director:* D. Juan Bosch Millares.*Conservador:* D. Simón Benítez Padilla.*Bibliotecario:* D. Alfonso Manrique de Lara y Fierro.*Tesorero:* D. José Miguel Alzola González.*Secretario:* D. Antonio Limiñana López.

Está abierto al público diariamente en horas de 9 a 13 y 15 a 18; excepto los domingos y festivos que se cierra por la tarde y los martes que no se abre por la mañana.

Enseñanza Primaria

Inspección Provincial

Triana 140, 3.º—Telf. 5140

Inspector Jefe: D.ª María Paz Saenz Tejera.*Inspectora 1.ª zona:* Srta. Cándida Cadenas y Campo.*Inspector 3.ª zona:* D. Francisco Hernández Monzón.**Escuela de Comercio**

Castillo 4 - Telf. 5136

Dtor.: Catedrático D. Francisco Fiol Pérez.**Escuela de Peritos Industriales y Escuela de Maestría Industrial**

Malteses 12 y Canalejas 39-Tlf. 6294

Dtor.: D. Juan Pulido Castro.*Scríos:* D. Rafael León García y Don Antonio Brito Pérez.

Jefe Ndo.: D. Vicente Freyer Parreño

Escuela del Magisterio «Doctor López Botas» (Maestros)

Castillo 13—Telf. 6423

Dtor.: Profesor Numerario D. Juan Felipe Suárez González.

Escuela del Magisterio Femenina

Castillo 13—Telf. 6423

Dtora.: Profesora Numeraria: Srta. María Fernández Serrano.

Escuelas Graduadas de Varones

Generalísimo Franco.-Faro 25.

Cervantes.-Eufemiano Jurado.

Santa Catalina.-Tomás Miller.

Aneja a la del Magisterio.-Rabadán 1
Carlos Navarro Ruiz.-Paseo S. José.
Grupo Escolar Isabel la Católica.-Escaleritas.

General García Escámez.-Schamann.

Salvador Rueda.-Suárez Naranjo 42.

Escuelas Graduadas de Hembras

José Ant. P. de Rivera. Tinguaro 23.

Aneja a la del Magisterio.-Faro 23.

Cervantes.-Antonio de Viana.

Santa Catalina.-29 de Abril.

Generalísimo Franco.-Faro 25.

G. E. Isabel la Católica.-Escaleritas.

García Escámez.-Schamann.

León y Castillo.-Benecharo.

Escuelas Unitarias de Varones

Plaza San Nicolás 30.-Alamo 5.-Farnesio 7.-Italia 1.-Ing. M. Becerra

19.-Dolly 35.-Guerra del Río 58.-

G. L. Matos, San Cristóbal.-Castillejos 41.-Vergara 5.

Escuelas Unitarias de Hembras

G. L. Matos, San Cristóbal.-San Bernardo 19.-Alamo 3.-L. y Castillo

28.-Farnesio 9.-L. y Castillo 383.-

Alonso Alvarado 14.-Dolly 33.-

Guerra del Río 60.

Orientación Marítima Varones

G. L. Matos, San Cristóbal.-Sta. Catalina.-Benartemi 7.-Bandama 44.

Orientación Marítima Hembras

Santiago Tejera 19.-Bandama 40.

Escuelas Preparatorias de Varones y Hembras

Castillo 4.-Real de San Juan.-Paseo de San José.

Estación Radio Militar

Cuartel San Francisco.-Telf. 6854.

Estibadores

Betancor Suárez, Domingo.-M. Escobar 7.

F. E. T. y de las J. O. N. S.

Muro 4—Telfs. 5402 y 5545

Jefe Pvcial. Excmo. Sr. Gobernador Civil.

Sub-Jefe Pvcial. D. Ignacio Quintana Marrero.

Insp. Prov. del Movimiento: D. José Suárez Valido.

Deleg. Prov. Sindicatos: D. Cristóbal Martell Ortega.

De Excombatientes: D. Félix Benito Pérez.

De Excautivos: D. Juan G. Fernández Salgueiro.

Del Frente de Juventudes: D. Ervigio Díaz Bertrana.

De la Sec. Femenina: D.^a Blanca Naranjo Hermosilla.

De Aux. Social: D. Francisco Rubio Guerra.

De Educ. Nacional: D. Joaquín Artiles Santana.

Federación Regional de Boxeo de Las Palmas de Gran Canaria.

Domicilio Pedro de Vera, 34 - 1.^o
Tomó posesión la actual Directi-

va el día 21 de Febrero de 1957 y está formada por:

Presidente: D. José Joaquín Ruíz Arozena.

Vice-Presidente: D. Joaquín Naya García.

Secretario: D. Juan Domínguez Sánchez.

Tesorero: D. Angel Aurelio Solis Bencor.

Vocales: D. Juan Vernetta Sarmiento, D. Jesús Corrales López, D. Rafael Cruz Pérez, D. José M.^a Baz Ojalvo, D. Salvador Naranjo Rodríguez, D. Luis Dévora González, (Presidente Comisión de Arbitros) D. Ramón Mariño Mirazo (O. S. Educación y Descanso) y D. José Díaz Rivero (Frente Juventudes).

Asesor Médico Dr. D. Pedro Yáñez González.

Asesor Jurídico: D. Fernando Trujillo Perdomo.

Se han celebrado 40 veladas y han participado 480 boxeadores.

La 1.^a velada se celebró el día 23 de Febrero de 1.957.

En los últimos Campeonatos de España de Aficionados participó esta Región, obteniendo el Título Nacional de los Pesos Gallos el Boxeador Miguel Calderín Liria (Kimbo) y un sub-campeón nacional en los Pesos Mediano-Ligeros el Boxeador Manuel E. Suárez García (Lelo Suárez) dichos campeonatos se celebraron del 22 al 30 de Agosto de 1.957.

El 26 de Octubre del presente año se celebró una Velada de Boxeo en cuyo combate oficial se disputó el Título Regional de los Pesos Medios-Ligeros los boxeadores profesionales de 3.^a Serie Manuel Rodríguez Santana (Rodrj II) y

Carmelo Cabrera Gil (Cabrera Gil) Campeón anterior y que vuelve a tener en posesión dicho título. Se encuentra en la actualidad funcionando 9 gimnasios. Se cuenta también con una Delegación en Lanzarote que tiene dos gimnasios

Fiscalía Provincial de la Vivienda

Remedios, 12 - Telf. 5755

Fiscal: Ilmo. Sr. D. Francisco Apolinario Navarro.

Scio. D. Agustín Glez. González.

Arquitecto: D. Rafael Massanet Faus.

Fiscalía Provincial de Tasas

Venegas 1, pral. izq. - Telf. 5897

Fiscal Prov. Ilmo. Sr. D. Julio Elías Seselle.

Scio. D. Francisco Cazorla Sánchez.

Jefe Contabilidad: D. Miguel Morales Cabrera.

Gestores Administrativos

Abreu Cabrera, Carlos de.-Dr. J. Padilla 7.-Telf. 5588.

Alcón Pérez, Ciro.-Peregrina 13.

Alemán Jiménez, Domingo.-Albarda 28.

Alvarez Amador, Carlos.-Fuente 4.

Alzola Glez. José M.-Peregrina 4.

Barbuzano Navarro, Fernando.-Gral. Vives 42.

Benítez Montesdeoca, Salvador.-Pérez Muñoz 51.

Boissier M. Escobar, Enrique. - E. Santo 3.

Bravo Laguna Navarro, Juan.-Buenos Aires 17.-Telf. 7123.

Díaz Rodríguez, María Dolores.-Triana 34.

Dorste Abreu, Sebastián.-R. Católicos 22.

Espino Navarro, José Juan.-Canalejas 47.

Flores Cabello, Pedro.-B. Murillo 16.

Gómez Bosch, Pedro.-G. Vives 42.
Telf. 3041.

Jáimez Medina, José.-O. Codina 5.
Jiménez Santaná, Francisco.-Audien-
cia 1.

León Peñate, Manuel. Colmenares
21.-Telf. 6334.

Lados García, Luis.-V. y Clavijo 11.
López Peláez, Servando.-B. Murillo 8
Ortiz Sánchez Suero; Juan.-Dr. Chil
• 30.

Padilla Navarro, Pablo.-Malteses 4.
Parrado Ramos, Emilio.-Dr. Chil 16.
Pérez Ortega, Vicente.-L. Morote 18.
Roca Suárez, Juan A.-Canalejas 16.
Romero Rodríguez, Manuel.-G. Mo-
la, 53.

Roque Ramos, Ventura.-Canalejas 17
Sánchez Araña, Manuel. Perojo 38.
Suárez Domínguez, Domingo. Viera
y Clavijo 14.

Torre León, Manuel de la.-R. Católi-
cos 24.

Trujillo Perdomo, Rafael.-G. Vives 34

Gobierno Civil

Plaza de la Feria - Teléfono, 7904
Gobernador Civil: Excmo. Sr. D.
Honorato Martín-Cobos Lagüera.

Secretario General: Ilmo. Sr. D. Luis
Calvo Llorca.

Secretario Port.: D. Juan Capo Porcel

Negociados

De Administración Local; *Jeefe:* D.
Fernando E. Sánchez Padrón.

Aux. Srta. Dolores González Merelo.
De Beneficencia y Sanidad; *Jeefe:* D.
S. Manuel Padrón Quevedo.

Aux. Dña. Josefa Cabrera Jesús.

De Orden Público; *Jeefe:* D. Enrique
Gil Moret.

Gobierno Militar

Parque de San Telmo—Telf. 5603
Gobernador Militar: Excmo. Sr. Ge-

neral de Brigada, D. José Carva-
jal Arrieta.

Jeefe de E. M.: Tte. Coronel D. Mateo
Prada Canillas.

Grupo Colombófilo de G. Canaria
Paseo de San José 2—Telf. 8356

Grupo Puertos de Arrecife

Perdomo 21—Telf. 5436

Guardia Civil

Comandancia: Agustín Millares, 16
Telfs. 5756 y 6194

1er. Jeefe: Tte. Coronel D. Mariano
Santa Ana de la Rosa.

2.º Jeefe; Comandante D. Román Sán-
chez Fernández.

Ayudante: Capitán D. Demetrio Pin-
tado Noguerras.

Compañía: Capitán, D. Santiago Ló-
pez Pujol.

Teniente: D. Antonio Puga Sánchez.
Teniente: D. Felipe Yuste Martínez.

Cuartel: Puerto de La Luz.-Tel. 1773.

Hacienda-Delegación

Bravo Murillo, 11 - Teléfono, 5515
Delegado: Ilmo. Sr D. Fernando Mo-
rales Cambreleng.

Admon. de Rentas Públicas: D. José
Lasso de la Vega y González.

Interventor: Ilmo. Sr. D. José Oramas
y Castro.

Admon. de Propiedades: D. Ricardo
Lezcano Escudero.

Tesorero: D. Luis Báez del Toro.

Inspector Jeefe: D. Jesús Benito Gar-
cía Gatón.

Jeefe Sección de Usos y Consumos:
D. José Carlos Oramas Pérez.

Jeefe de la Sección de la Renta: D. Pa-
blo Torre López.

Abogado del Estado Jeefe: D. Enrique
Muñoz del Saz.

Liquidador de Utilidades: D. Gabriel
Prados del Valle.

Secretario de Hacienda: D. Carlos Maure González.

Hospital de San Lázaro

Sor Brígida, 1 - Teléfono, 5952
Dependiente del Excmo. Cabildo Insular de Gran Canaria.

Inspector: D. Nicolás Martín Benítez.

Administrador: D. Antonio Domínguez Fleitas.

Hospital de San Martín

Ramón y Cajal, 1 - Telfs. 5446 y 5153
Dependiente del Excmo. Cabildo Insular de Gran Canaria.

Inspector: D. Nicolás Martín Benítez.

Director: D. Francisco González Medina.

Administrador: D. Antonio Domínguez Fleitas.

Hospital Psiquiátrico Insular

Tafita - Teléfono, 19
Dependiente del Excmo. Cabildo Insular de Gran Canaria.

Inspector: D. Nicolás Martín Benítez.

Director: D. Rafael O'Shanahan Bravo de Laguna.

Administrador: D. Antonio Domínguez Fleitas.

Hospital Militar de Las Palmas de Gran Canaria

Juan Quesada 63—Tlfs. 5600 y 5601
Director: Teniente Coronel Médico D. Fernando López Tomasety.

Jefe Servicios: Tte. Cnel. Médico D. José Sánchez Corominas.

Jefe Servicios Cirugía: Ctán. Médico D. Jorge Petit Suárez.

Jefe Laboratorio Análisis: Ctán. Médico D. Roque Morales y Morales

Jefe Radiología: Ctán. Médico Don Fernando Morales González.

Jefe Clínica Medicina: Tte. Cnel. Mé-

dico D. José Sánchez Corominas.

Administrador: Ctán. de Intendencia D. César Sevillano Calleja.

Jefe Farmacia: Tte. Fmtco. D. José González Felipe.

Servicios de Guardia: Capitanes Médicos Asimilados, D. Francisco Rosas Suris y D. Francisco Ramírez Gil.

Aux. Dirección: Ctán. de Oficinas Militares D. Francisco Alonso de la Torre García.

Aux. Admón.: Ctán. de Oficinas Militares D. Joaquín Naya García.

Iglesias.

La Catedral de Santa Ana. (Plaza de Santa Ana).

San Agustín (Parroquia Mátriz de) Dr. Chil.

San Francisco (Parroquia de). Plaza de Colón.

Santo Domingo (Parroquia de) Plaza de Santo Domingo.

San Bernardo (Parroquia de) Parque de San Telmo.

Ntra. Sra. de La Luz (Parroquia de). Puerto de La Luz.

San José. Plaza San José.

Del Seminario. Dr. Chil, 25.

Sagrado Corazón de María. Sagrado Corazón de María.

De los P. P. Franciscanos. Puerto de La Luz.

San Antonio Abad. Plaza de San Antonio Abad.

San Nicolás. Plaza de San Nicolás.

San Juan. Barrio de San Juan.

San Roque. Barrio de San Roque.

Espíritu Santo. Castillo.

Ntra. Sra. de los Reyes. R. Católicos.

San Cristóbal. Barrio de S. Cristóbal.

San Martín. Ramón y Cajal, 1.

San Lázaro Sor Brígida, 1.

Del Sagrado Corazón de Jesús. Carr. al Puerto de La Luz

De Las Dominicanas. San Francisco.
De las Hermanitas de los Pobres.
Pérez Galdós, 55.

De los PP. Paules. Agustín Millares
12.

Santa Catalina. Cerca del Hotel del
mismo nombre.

Protestante. Inglesa. Carretera del
Puerto de La Luz.

Inspección Veterinaria

M. Santa Catalina—Telf. 2107

Instituto Nacional de Colonización

Mesa de León 11, 2.º—Telf. 6341

Ing. Jefe: Don José de Bethencourt
Massieu.

Pto. Ag. D. Bernardino Iniesta Bar-
cena.

Amdor.: D. Antonio Alvarez Vázquez

Instituto Nacional de Estadística

Reyes Católicos 7 Telf. 5460

Delegado: Ilmo. Sr. D. Juan López
García.

Instituto Nacional de Enseñanza Media

Canalejas, 39—Teléfono, 5427

Dtor.: D. Manuel Socorro Pérez.

Srio.: D. Atilio González Rodríguez.

Ivtor.: D. Manuel Luezas del Valle.

Jefe de Estudio: D. Fernando Esteve
Chueca.

Instituto Social de la Marina

Delegación Regional de Canarias

Albareda 47—Telf. 1595

Instituto Nacional de la Vivienda

Triana 134, 3.º—Telf. 5342

Delegado: D. Jorge Brúquetas Gude.

Srio.: D. Juan José Mayo Hernández

Instituto Nacional de Previsión

General Franco, 46 - Telfs. 8100-1-2

Director: D. José Luis Benjumea de
Medina.

Interventor: D. Seferino Polo Sara.
Secretario Técnico: D. Germán Cabre-
ra Cabrera.

Cajero: D. Vicente Báez Medina.

*Jefe del Departamento de Afiliación
y Contratación:*

D. Antonio González Jiménez.

*Jefe del Departamento de Cotización
Recaudación:*

D. Daniel Cabrera Matallana.

*Jefe del Departamento de Reconoci-
miento del Derecho y Prestaciones:*

D. Pedro Santana Artilles.

*Inspector Médico Prov. de Servicios
Sanitarios del Seguro de Enfermedad:*

D. Victor Camara Godoy.

Inspectores Médicos de Zonas:

D. Alfonso Alonso S. Román. D. Jo-
sé Miranda Junco. D. José Sán-
chez Corominas.

*Jefe de los Servicios Administrativos de
la Jefatura del Seguro de Enfermedad:*

D. Andrés González Jiménez.

Enfermera Jefe: Srta. Dolores Hernán-
dez Calderín.

*Interventores de Entidades Colabora-
doras y Empresas:*

D. Ricardo Balanza Pegui Marín.

D. Juan Chelli Ruiz del Lihori.

Consejo Asesor

*Presidente del Consejo y de la Dele-
gación, Jefe Provincial del Seguro de
Enfermedad:*

D. Prudencio Guzmán González.

Vice-Presidente: D. Mariàno López
Socas.

Vocales Natos: D. José Luis Benju-
mea de Medina. D. Luis Correa
Viera. D. José Naranjo Hermosi-
lla. D. Juan Bosch Millares. D.
Vicente López Socas. D. Salvador
García Alvarado. D. Alfonso Alon-
so de S. Román. D. Luis Mirandá
Junco. D. Cristóbal Martel Ortega
D. Manuel Pérez de la Barreda.

*Vocales Representativos Patronal
Industria:*

D. Eduardo Sastre Martín. D. José Santana Fleitas.

*Vocales Representativos Patronal
Agrícola:*

D. Juan García Mateos. D. José Henríquez Pitti.

*Vocales Representativos Productor
Industrial:*

D. Vicente Doreste Medina. D. Agustín García Rodríguez.

*Vocales Representativos Productor
Agrícola:*

D. Andrés González Cabrera. D. Manuel Sánchez Pérez.

Vocales Libres Designación:

D. Francisco Fiol Pérez. D. Juan Ramírez Suárez.

Secretario: D. Emilio Lasso Cabrera.

Administrador de Instituciones Sanitarias del Seguro de Enfermedad:

D. Pedro Martínez Mayoral.

Ambulatorio Especialidades:

León y Castillo, 285 - Teléfono, 6515

Ambulatorio Seguro Enfermedad:

29 de Abril, 73 y 75 - Teléfono, 3052

Ambulatorio Seguro Enfermedad:

Cano, 26 - Teléfono, 6348

Intendencia - Grupo de Tropas

León y Castillo 81—Telf. 5800-1

Jefe del Grupo: Cte. D. Alberto de Abrisqueta y Asensio.

Jefe de la Cía.: Cían. D. José Cabrera Cabrera.

Jefatura Agronómica

Alfredo L. Jones 31—Telf. 1835

Alfredo L. Jones 49—Telf. 1998

Ing. Jefe: D. Fco. Guerra Marrero.

Ingenieros: D. Juan Hernández Ramos y D. Leopoldo Massieu y Orozco.

Peritos: D. Luis Pedrero Pérez, Don José Franco Romero, D. Esteban Armas García y D. Bernardino Lojo Fuentes.

Administrativos: D. Emilio Fernández Miranda, D. Santiago Castellano Cruz, D. Enrique de la Torre Rosello y D.^a María-del-Carmen Martínez Carvajal.

Laboratorio: D. León Galván Bautista y D. Agustín Navarro Díaz.

Jefatura de Señales Marítimas

Explanada Tomás Quevedo. Edificio de las O. del Puerto.—Telf. 2542.

Jefatura Provincial de Sanidad

Alfonso XIII 7—Telf. 7900

Jefe Prov. de Sanidad: D. Federico Beato González (Médico del Cpo. de Sanidad Nacional).

Director de los Centros Secundarios de Higiene Rural: D. Domingo Martín Yumar (Médico del Cuerpo de Sanidad Nacional).

Jefe de los Servicios de Sanidad Exterior: D. José Santos Rodríguez (Médico del Cuerpo de Sanidad Nacional).

Secretario de los Servicios de Sanidad de la Jefatura de Las Palmas: D. Adolfo Tirado Guervos.

Junta de Obras de los Puertos de La Luz y Las Palmas

Bravo Murillo 13—Telf. 5605

Comisión Permanente

Presidente: Excmo. Sr. D. Alejandro del Castillo y del Castillo, Conde de la Vega Grande.

Vicepte.: D. Diego Vega Sarmiento

Vocal Ivtor.: Excmo. Sr. D. Matías Vega Guerra, Presidente del Cabildo Insular.

Vocal Ivtor. suplente: Ilmo. Sr. Don

José Ramírez Bethencourt, Alcalde de Las Palmas.

Ing. Dtor.: Iltmo. Sr. D. Rafael Picó Cañeque.

Cte. Mtar. de Marina: Iltmo. Sr. Don José Vela-Hidalgo y Urribarri.

Jefe Prov. de Sanidad: Iltmo. Sr. D. Federico Beato González.

Administrador Principal de Puertos Francos: Iltmo. Sr. D. José Escudero Morcillo.

Secretario-Contador: D. José Miguel López Jamar.

Presidente Nato

Excmo. Sr. Gobernador Civil: D. Honorato Martín Cobos Lagüera.

Vocales Natos

Cte. Mtar. de Marina: Iltmo. Sr. D. José Vela-Hidalgo y Urribarri.

Ing. Dtor.: Iltmo. Sr. D. Rafael Picó Cañeque.

Amdor. principal de Puertos Francos: Iltmo. Sr. D. José Escudero Morcillo.

Jefe Prcial. de Sanidad: Iltmo. Sr. D. Federico Beato González.

Alcalde de Las Palmas: Iltmo. Sr. D. José Ramírez Bethencourt.

Pte. del Excmo. Cabildo Insular de Gran Canaria: Excmo. Sr. Don Matías Vega Guerra.

Abogado del Estado, Jefe: D. Enrique Muñoz del Saz.

Delegado de Hacienda: Iltmo. Señor D. Fernando Morales Cambreleng.

Presidente de la Cámara Oficial de Comercio, I. y N.: D. Luis Corréa Viera.

Presidente de la Cámara Sindical Agraria: D. José Naranjo Hermosilla.

Vocales Electivos

D. Diego Vega Sarmiento, Representante de la Cámara de Comercio,

en comerciante Importador.

Excmo. Sr. D. Alejandro del Castillo y del Castillo, Conde de la Vega Grande. Representante de la Cámara de Comercio, en concepto de Comerciante Exportador.

D. Ezequiel Hernández Blanco: Representante de la Cámara de Comercio en concepto de Consignatario de Buques.

D. Ángel Ojeda Pérez: Representante de la Cámara de Comercio en concepto de Armador de Buques.

D. Manuel Suárez Santana: Representante de los Obreros del Puerto.

D. Manuel Alonso Morán: Representante de las Industrias Pesqueras.

D. Juan Martel Navarro: Representante de las Asociaciones de Agricultores y Exportadores.

Secretario-Contador: D. José Miguel López Jamar.

Junta Provincial de Protección de Menores

Dr. Chil 1—Telf. 6804

Comisión Permanente

Presidente efectivo-Jefe de los Servicios: Excmo. Sr. D. José Alcántara Sampelayo.

Vice-Pte.: Excmo. Sr. D. Matías Vega Guerra.

Presidente del Tribunal Tutelar de Menores: Iltmo. Sr. D. Santiago de Armas Médina.

Presidente de la Sección 1.^a: Iltmo. Sr. D. Luis Manchado Martínón.

Presidente de la Sección 2.^a: Iltmo. Sr. D. Federico Beato González (Jefe Provincial de Sanidad).

Presidente de la Sección 3.^a: D. Manuel de la Nuez Marrero.

Tesorero: D. Juan Pérez y Pérez.

Secretario General: D. Manuel Luezas del Valle.

Junta Provincial de Servicio de Libertad Vigilada

Dr. Chil, 1 - Audiencia.

Presidente: D. José Garralde Varcárcel

Secretario: D. Francisco Sancho Pérez

Junta Provincial de Turismo

Parque Santa Catalina - Telf. 1837

Presidente: Excmo. Sr. Gobernador Civil.

Vice-Presidente: Excmo. Sr. Presidente del Cabildo.

Vice-Presidente 2.º: Delegado Provincial Ministerio de Información y Turismo.

Vocales Natos: Ilmo. Sr. Alcalde Presidente del Ayuntamiento.

Ingeniero Jefe de Obras Públicas.

Ingeniero Jefe de Obras del Puerto.

Delegado Provincial del Ministerio de Comercio.

Interventor de la Delegación de Hacienda.

Delegado de Bellas Artes.

Un Representante de F. E. T. y de las J. O. N. S.

Un Representante de la Delegación Provincial de Sindicatos.

Presidente de la Cámara de Comercio Industria y Navegación.

Secretario: El de la Delegación Provincial de Información y Turismo.

Maestros de Obras

Alvarez Alvarez, Salvador.-R. Laura 11.

Fernández Pérez, Agustín.-D. Rocha 13.

Hernández Ortega, Antonio.-Nueva 1

Marrero Barrera, Mnel.-E. Dávila 12.

Medina Chirino, Miguel.-M. Viento 100.

Quevedo Montesdeoca, Agustín.-San José, 121.

Rodríguez Socorro, Antonio.-C. Centro.

Saavedra Perera, Maximino.-C. del Molino 3.

Tuñón Azaola, Fco. J. Falcón 38.

Melián Díaz, Antonio.-La Calzada.

Tejera Germán, Antonio.-Paraná 27.

Magistratura del Trabajo

General Franco 46 Telf. 5046

Oficinas de 9 a 13'30 y de 16 a 18'30

Magistrado: Ilmo. Sr. D. Federico L. Martínez-Arroyo Núñez.-Maestro Valle 24.

Secretario: D. Germán Cárdenas Pierra.-San Marcos 12.

Mercados

Las Palmas.-Gral. Mola.-Telf. 5956.

Puerto de La Luz.-Albareda.-Tl. 1774.

Central.-Ing. Manuel Becerra.

Ministerio de Información y Turismo. Delegación Provincial.

Constantino 9—Telf. 5093

Delegado: Ilmo. Sr. D. Juan Vernetta Sarmiento.

Secretario: D. Enrique Barrera García.

Mutilados de Guerra por la Patria Benemérito Cuerpo

Cano 31—Telf. 5132

Cte. Jefe: D. Ramón Morales Vega.

Cap. Jefe Pns.: D. Manuel Pérez Redondo.

Tte. Secretario: D. Pablo Calvo y Macías.

Mutualidad Laboral de Las Palmas

Gral. Bravo 8—Telf. 6443

Dtor.: D. Luis Miranda Junco.

Srio.: D. Salvador Reina Utrilla.

Ivtor.: D. Juan Jiménez Santana.

Obispado

Iltmo. y Rvdmo. Dr. D. Antonio Pildain y Zapiain.

Vicario Gral. y Provisor: Iltmo. y Rdmo. Dr. D. Juan Marrero Díaz.

Notarios: Rvdo. Sr. D. José Mejías Peña y Rvdo. Sr. D. Antonio Báez Monzón.

Srio. de Cámara y Gobierno: M. I. Sr. D. Rafael Verá Quevedo.

Canciller: Rvdo. Sr. D. Román Navarro Rodríguez.

Capellán de S. E. R.: Rvdo. Sr. Don Juan Socorro Gómez.

Obras Públicas*Junta Administración*

Muelle Las Palmas, 2 - Telf. 7703

Presidente: Excmo. Sr. Gobernador Civil.

Vice-Presidente: D. Manuel Padrón Quevedo.

Vocal de la Comisión Ejecutiva: D. Manuel Guersi Sánchez.

Vocal Interventor: D. Cristóbal Martel Ortega.

Secretario Contador: D. Pablo de la Nuez Aguilar.

Oficina Técnica

Muelle Las Palmas, 2 - Telf. 7703

Ingeniero Jefe: Director Técnico D. Manuel de Granda Villar.

Jefatura

Muelle Las Palmas, 1 - Telf. 5150

Ingeniero Jefe: D. Manuel de Granda Villar.

Ingeniero: D. Adolfo Cañas Barrera.

Secretario: D. Isaac Glez. Beñones.

Odontólogos

Amandi Pérez, Severino.-V. Clavijo 50

Bellini Sancini, Lorenzo.-Triana, 106

Blanco Montesdeoca, Manuel.-Dr. M. González, 2.

Feo González, Manuel.-Cano, 44.

Fontanilla Casado, Bernardo.-Albareda, 29.

Graziani Rosa, Pedro.-Triana, 105
Herrero Serrano, Cándido.-J. Quesada, 1.

Lañena Avellaneda, Antonio.-Muro, 1
López de Heredia, Juan.-L. Morote, 14
Navarro Mazotti, Jesús.-Perojo, 13.

Nero Viera, Manuel del.-Canalejas, 42
Pizarro Casas, Antonio.-Albareda, 4
Pons Brito, Mario J.-B. Murillo, 14

Presa Segarra, Francisco.-Perojo, 44
Ramírez Jiménez, Alejandro.-D. J. Navarro, 40.

Sáenz Infante, Eduardo.-V. Clavijo 27

Organización Nacional de Ciegos

Delegación Provincial

Departamento Cupón, Enseñanza, Pago de Premios; horas de 11 a 13, y Sorteo Público a las 19:30; en la calle Colón n.º 8, Teléfono, 5658.

Delegado, Secretaría, Tesorería e Intervención Contabilidad, en la calle Mesa de León, 5, Teléfono, 7373.

Delegado Provincial: D. Pedro Dolcet Masmitjà.

Secretario: D. Dionisio García Gutiérrez.

Tesorera: D.ª M.ª Luisa Tenorio Fernández.

Jefe Artes y Propaganda: D. Manuel Bueno González.

Jefe de Ventas Capital: D. Diego Gámez Soto.

Jefe de Ventas Pueblos: D. Victoriano Fernández Parra.

Jefe de Enseñanza: D. Salvador Perdomo Rodríguez.

Sr. Interventor: D. Francisco Queralt Díez.

Parque Móvil M. Civiles

León Tolstoy 23-Telf. 2557

Jefe: Sargento D. Fco. Pérez Pérez.

Peña Ateneo Los Amigos, P.A.L.A.

Paseo de Las Canteras 24-Telf. 2208

Pte.: D. José A. Falcón Santana.

Vicepte.: D. Víctor Santana Saavedra.

Srio.: D. Pedro García Cabrera.

Vice-srio.: D. Fco. Hdez. Gutiérrez.

Cdor.: D. José Pérez Montenegro.

Tsro.: D. José Gutiérrez Santana.

Bibliot.: D. José Ferrera Jiménez.

Vocales: D. Joaquín Marretero Urcelay,

D. Bernardo Betancor Dévora, D.

Pedro Hdez. Melián, D. Ramón

García Rodríguez y D. Francisco

Farray Martín

Perito Agrónomo

O'Shanahan B. Laguna, Jaime.-Gral. Goded 8.

Perito Electricista

Hernández Rodríguez, Fco.-Wagner.

López Pérez, Pedro.-N. Estévez 74

Perito Industrial

Cardoso León, Teodoro-Canalejas 16

Guerra Bordón, Domingo.-A. Quintero 28.

Perito Mercantil

Jiménez Jorge, Miguel.-P. S. Ana 3.

Policía Municipal

Reyes Católicos 45—Telf. 5028

Jefe: D. Francisco Pérez Carrillo.

Cuartel Puerto de La Luz

Miguel Rosa—Telf. 1674

Prácticos del Puerto

Muelle Santa Catalina - Telf. 1709

García Uzuriaga, Angel.-D. J. Navarro, 43.

González Santos, Eduardo.-L. Castillo, 328.

Manero Bastarrechea, Luis.-B. Torre, 9

Mora Barbazano, Manuel.-L. Castillo, 66.

Mora García, Manuel.-Canalejas, 56

Reina Hdez., Matías.-Canalejas, 11

Robles César, José L.-L. Matos, 31.

Rojas Vera, Horacio.-Clavijo, 35.

Torrent Reina, Antonio.-L. Morote, 5

Torres García, Pedro.-B. Torre, 32.

Prensa Local**Diario Las Palmas**

L. y Castillo, 41 - Telfs. 5356 y 6959

Director Gerente: D. Tomás Hernández Pulido.

Director: D. Pedro Perdomo Acedo.

Redactores: D. Juan Hernández Rodríguez. D. Florencio Bethencourt

Guerra. D. Gregorio Martín Díaz.

D. Luis Jorge Ramírez. y D. Antonio Lemus del Moral.

Periódico Fulange

Venegas, 66, 68 - Telfs. 7063 y 8345

Director: D. Ignacio Quintana Marretero.

Administrador: D. Bruno Angel Alonso Sánchez.

Redactor Jefe: D. Andrés Ruiz Delgado.

Secretario: D. Vicente Martínez Martínez.

Redactores: D. José Pasquau García.

D. Esteban Pérez Priegue. D. José

María Casado Crespo. D. Víctor

de Miguel y Suárez de Peñalba y

D. Francisco García Torres.

Prestamista

González Suárez, Antonio.-Triana 28.

Prisión Provincial

Barranco Seco—Telf. 5761

Este Centro del Estado tiene jurisdicción provincial y la razón de su existencia es la reclusión de los penados.

Hay Médico y Practicante, para las atenciones sanitarias de la población reclusa.

Un Maestro y Escuela para la instrucción cultural.

Un Sacerdote del Cuerpo, en funciones de Capellanía, para la instrucción religiosa.

Existe un Taller de Labores de Artesanía y otros trabajos similares.

Los penados mejos calificados y conceptuados en su conducta, desempeñan los destinos y servicios auxiliares de colaboración al Régimen, redimiendo casi todos sus penas por el Trabajo y por el Esfuerzo Intelectual.

Director: D. José Vargas Rivas, Jefe de Admon. Civil de 1.ª clase con ascenso.

Sub-Director: D. Francisco Sancho Pérez, Jefe de Admon. Civil de 1.ª clase con ascenso.

Administrador: D. Amos Quijada Sevilla, Jefe de Admon. Civil de 1.ª clase.

Profesora Corte

Marrero Domínguez, María.-Ing. M. Becerra 8.

Profesora Gimnasia

Cadenas y Campo, Cándida.-J. M.ª Durán 4.

Profesora Idiomas

Reschko Roussette, Nadina.-Brasil 27

Profesorado Mercantil

Báez Alemán, Ismael.-Sagasta 22
 Figueroa López, Adrián.-G. Tello 11.
 García Mendoza, Angel.-Arena 4.
 Lasso de la Vega y de la Iglesia, José.-Gral. Franco 27.
 López Hernández, Luis.-Perojo 14.
 Lozano Rodríguez, Juan.-León y Castillo 523.

Morales García, Miguel A.-Venegas 59.

Reyes Parra, Antonio.-P. Chil 3.
 Santana Brito, Pedro.-J. Antonio 7.
 Toledo Munguía, José.-P. Chil 3.

Radio Atlántico

(Emisora Sindical)

Buenos Aires 26—Telf. 6083

Dtor.: D. José Ant. Gutiérrez Peña.

Srio.: D. Pascual Calabuig Porcal.

Locutores: D. José Verdú Páez y Señorita Alicia Rosa Hernández.

Jefe de Programación: D. Rafael Carrasco García.

Radio Las Palmas

Triana 134—Teléf. 5351

Real Club Nautico

Muelle de Santa Catalina - Telf. 1653

Presidente: D. José Luis Benjumea Pérez.

Vice-Presidente. D. Bernardino Valle Benítez.

Presidente de Recreo: D. Manuel González Ferreira

Secretario: D. Fernando Giménez Navarro.

Vice-Secretario-Bibliotecario: D. Carlos Morales Padrón.

Tesorero: D. José Ortiz Rodríguez.

Contador: D. Rafael González Rodríguez.

Ctan. Nautico: D. Joaquín Blanco Torrent.

Sub-Ctan. Nautico: D. Jorge Cantero del Río.

Vocales: D. Juan Márquez Peñate.

D. Virgilio Suárez Almeida. D.

Agustín Martín Ramos. D. Miguel

Roda Segura. D. Miguel Peñate

Peñate y D. Enrique Torón Blco.

Conserje: D. Francisco Coello Valladares.

Reformatorio Menores

Arist. Briand, 2 - Teléfono, 2117

Registrador de la Propiedad

Triana, 77 - Teléfono, 6526
D. José María Moreu Figueroa.

Regimiento Infantería n.º 50

General Bravo - Teléfono, 6562
Isleta - Teléfono, 1936
Muelle Grande - Teléfono, 1925
Coronel Jefe: Il'tmo. Sr. D. Tomás León Villaverde.

Policía Gubernativa

Comisaria del Cuerpo General de Policía

Plaza de la Feria - Teléfono, 5817
Comisario Jefe: Il'tmo. Sr. D. Idefonso Castro Ascaño.

Secretario Inspector: D. Mariano Turégano Turégano.

Inspección Policía Puerto de La Luz
Muelle de Santa Catalina - Telf. 1848
Policía Armada y Tráfico.

Capitán Jefe: D. Joaquín Gómez Bosch.

Tenientes: D. Benjamín López Cenoz
D. Miguel Navas Díaz.

Brigada: D. José Antonio García Clemente.

Sargentos: D. Angel Izquierdo Arribas
D. Isidro Sosa Medina. D. Eduardo Martínez Bonachera. Bonifacio Rodríguez Navarro. D. Eusebio Santana Díaz y D. Juan Fernández González.

Destacamento de Tráfico - Telf. 6374
Sargento: D. Leonardo de la Mora Manrique.

Sanidad Militar de Canarias-Grupo

Verdi, 11 - Teléfono, 8368

Servicio Nacional del Trigo

Alfredo L. Jones, 31 - Telf. 1835
Jefe Provincial: D. Francisco Guerra Marrero.
Interventor Provincial: D. José Oramas Castro.

Contable de 2.º: D. Blas González Rosales.

Auxiliar Administrativo: D. Antonio Guerra Suárez.

Escrib. Mecanogr. D. Fernando Navarro Valle.

Ordenanza: D. Joaquín Barreto Martínez.

Servicio Provincial de Ganadería

Triana 18—Telf. 5163

Jefe: D. Aurelio Arce Ibáñez.

Aux.: D. Arturo Farcy Millares.

Sociedad de Canaricultores

Buenos Aires 38—Telf. 6329

Pte. D. Alfredo Sánchez Mendezona.

Srio. D. Roble Sánchez Gil.

Tsro. D. Juan J. Canini González.

Sociedad de Cazadores de Gran Canaria

Torres 11—Telf. 6478

Pte.: D. Segismundo Bertrana Perera

Srio.: D. Santiago Aranda Aguiar.

Tsro.: D. Fco. Javier Rguez. Valido.

Vocales: D. Manuel Mena Rguez. D. Juan Gil Cabrera, D. Antonio Angulo Suárez, D. José Ruano Viera, D. Teodoro Fernández Cabeza y D. Isidro Sarmiento Alemán.

Sociedad Filarmónica

Plaza de Stagno - Tel. 2615

Presidente de Honor: Excmo. Sr. Gobernador Civil de la Provincia.

Vocales Natos

Il'tmo. Sr. Presidente del Excmo. Cabildo Insular de Gran Canaria.

Il'tmo. Sr. Alcalde Presidente del Excmo. Aymto. de Las Palmas.

Sr. Director de la Real Sociedad Económica de Amigos del País.

Sr. Presidente del Sindicato de Iniciativa y Turismo.

Sr. Presidente de El Museo Canario.

Sr. Presidente de El Gabinete Literario.

Miembros de Elección

Pte.: D. Manuel Morales Ramos.

Vicepte.: D. José Ramírez Bethencourt.

Srio.: D. Alfonso Mesa y López.

Vicesrio.: D. Alfonso Manrique de Lara y Fierro.

Tsro.: D. Pablo Elola Albizu.

Čdor.: D. Julián Padilla Martín.

Archivero.: D. Luis Ley Gracia.

Srio Tco.: Miguel Benitez Inglott.

Vocales.: D.^a Encarnación Millares

Carló Vda. de Bosch, D.^a María

Suárez Fiol Vda. de León, D. José

Díaz Hernández, D. José Bethencourt

Massieu, D. Juan Fco. Apolinario

Navarro, D. Francisco Martín Vera,

D. Rafael O'Sanahan Bravo de Laguna,

D. Gregorio Martínez Velazco y D. Rafael

Jáime Medina.

Telefónica Nacional de España, Compañía

Domingo J. Navarro 18

Oficinas -Telf. 04.

Áverías.-Telf. 02.

Información Urbana.-Telf. 03.

Conferencias Internacionales.-Tlf. 09

Conferencias Interurbanas.-Telf. 09.

Avisos de Conferencias.-Telf. 09.

Conferencias con Tafira.-Tel. 6500.

Conf. con Tamaraceite.-Telf. 5500.

Telegrafos

Remedios 10—Telf. 5560

Delegado Jefe Regional.-Iltmo. Sr. D. Pedro Moya Riaño.

Ing. Reg. D. Isidoro García Vaquerizo.

Jefe Sec. de Comprobación.-Iltmo. Sr. D. José del Nero González

Jefe Tráfico. Sr. D. José M.^a Machado Buitrago.

Ivtor. Giro. Sr. D. Luis Botello Tapia *Habilitado.*-Sr. D. Marcial Fernández Terradó.

Poliglota.-Sr. D. Modesto Janariz Valencia.

Médico. Sr. D. Cristóbal Cardenal Guerrero.

Ayte. Tco. de Líneas. D. Martín Ardanaz López.

Srio.: D. Enrique Fernández González.

Tiradores de Ifni

L. y Castillo 77—Telf. 5691

Transradio Española S. A.

Central Telegráfica: Leon y Castillo, 537 - Telf. 2400-1

Dirección.: L. y Castillo, 537. Tl. 2037

Comprobación.: León y Castillo 537, Telf. 1659.

Constantino, 9.—Telf. 5020.

Delegado Dtor.: D. José Martell Cabrera.

Jefes de Servicio.: D. Luis Carrascosa Arévalo, D. Antonio Díaz Suárez, D. José Fortun Pérez.

Jefes Técnicos.: D. Juan Gómez García y D. Vicente Martínez de la Cuadra.

Unión Deportiva Las Palmas

Luis Antúnez 1—Telf. 6940

Pte.: D. Ramón Naranjo Hermosilla.

Viceptes.: D. Agustín Cabrera Schéz. y D. Alberto Rivero Marrero.

Srio.: Jesús Rodríguez Doreste.

Vicesrio.: D. Armando Vega Trujillo.

Čdor.: D. Fco. L. Cabrera Rodríguez.

Tsro.: D. Francisco Hdez. Vega.

Vocales.: D. Domingo Salas Araya, D.

Fernando Navarro Valle, D. Joaquín

Franco Torrent, D. Manuel Rguez.

Monroy, D. Agustín Martínez Guerra

del Río, Juan Schéz. Pérez y D. Simón

Doreste Struch.

Unión Eléctrica de Canarias, S. A.

Oficinas: P. S. Bernardo 3-Telf. 5900
 Oficinas Puerto: P. Cueto 6.-Tf. 1713
Dtor.: D. Orencio Hdez. González.

Zona Aérea de Canarias y A. O.

Velázquez 15 - Telf. 6606
Grul. de División: Excmo. Sr. Don Francisco Mata Manzanedo.
Jefe de la Base de Gando: Ilmo. Sr. D. Antonio Gilí Gilí.

Zona de Reclutamiento y Movilización núm. 50

Reyes Católicos 30-Telfs. 5062-6958
Coronel Jefe: Ilmo. Sr. D. Prudencio Guzmán González.
Mayor Tte. Coronel: D. Juan Borges Santolino.
Jefe Sec. Reclutamiento Tte. Coronel: D. Alejandro Rojo Carrillo.

SUMARIO INDUSTRIAL Y MERCANTIL**ABONOS**

Afonso Afonso, R.-J. Costa 38
 Ahlers Irahan.-J. Rejón 109
Caballero y Cia Lda.-M. Las Palmas, 4 Teléfonos 5119 y 1701
 Castellano Alonso, M.-B. Ibáñez 23
 Correa Viera, B.-Valencia 13
Guzi Balaguer, J.-Gral. Vives 18
 Teléfono 1805.
 Jiménez Martínón.-S. Artilas 49
 Saime S. L.-Fdo. Guanarteme 144
 Yeoward Raymond, R.-G. Vives 22

ACADEMIAS

Academia Arenas.-Pi y Margall 50
 (Alcaravaneras)
 Benitez Montesdeoca, S-P Muñoz 51
 Cárdenes Déniz, A.-A. E. J. Rejón 3
 García Rodríguez, A.-L. Castillo 128
 Gil Mayor, S.-N. Aguilar 11
 Jaen Teixidor, F.-V.-Clavijo 16
Lemes Cabrera, F.-Tauro 20 y 26
Ojeda Medina, A.-P. y Margall 50
 Padilla Castillo, A.-18 Julio, 154
 Prinz Machín.B. A.-Sagasta 80.
San Francisco de Asis.-Tauro 20
 (alto)-Puerto de la Luz
 Sosa Santana, P.-M. Angel 14

Yánez Doreste, M.-D. J. Navarro 26

ACHICORIA (Fáb.)

Concepción Noda, A.-Faya 5.
 Martín Concepción, M. E.-Fines. 76.
 Ortega Ojeda A.-P. Guayarmina 21.
 Pérez Rodríguez, J.-San Roque. 40.
 Santana Romano, S.-Girasol 25.

AGUA MINERAL

Agua de Firgas.-Gral. Franco 42 y
 Fdo. Guanarteme, 86: Telfs. 8207-
 1675-5533-5966-5332.
 Hijos de Juan Rodriguez S. A.-D. J.
 Navarro

AGUARDIENTES (Fab.)

Alvarez Domínguez, F.-El Cid 19.
 Álvarez Suárez, Fea.-Vergara 15.
 Casañas Morales I.-V. Ramirez 14.
 C.O.C.A.L.-Fdo. Guanarteme 171.
 Fuentes Suárez S.-J. R. Briones 9.
 García Mendoza, A.-F. Guanart. 171
 González Morales, E.-Velarde.
 Jorge Rodríguez, P.-Panamá 5.
 Domínguez Rguez, E.-California 48.
 García Mendoza A.-Valencia 18.
 Marrero Martel A.-Murga 11
 Marrero Santána, M.-G. Bassas 24.

Martel Suárez, J. S.-F. Guanart. 171.
 Molina Falcón, A. J.-G. P. Rivera 20
 Moreno Castellano, J.-C. Moreno 24
 Moreno Padrón, D.-S. Llagas 22
 Negrín Cabrera, M.-F. Guanart. 58.
 Pérez Dguez., Ant. M.-Canalejas 69
 Quintana Dguez. G.-F. Guanart. 185
 Quintana Dguez. J.-La Naval 146
 Quintana Dguez. Z.-B. Torre 14
 Sánchez Melián, S.-F. Guanart. 43
 Santana Pérez, F.-F. Guanarteme 58
 Suárez Suárez, S.-F. Guanarteme 23
 Velázquez Quevedo, E.-Cebrián 2

AGUARDIENTES por mayor

Cabrera de la Coba, A.-Triana 100
 y 102. Telf. 5943.

AGUARDIENTES por menor

Alvarez Dguez., F.-F. Guanart. 68
 Bartolomé Srez. Schez. Cia.-Pelota 9
 Díaz Casanova, M.-Albareda 218
 Dguez. Rguez., I.-F. Guanart. 186
 Doresté Morales, M.-Triana 40
 Expósito Martín, E.-Grau Bassas 44
 Martín Hernández, J.-B. Aires 1
 Moreno Castellano, M.-G. Bassas 73
 Naranjo y Rivero S. A.-F. Guanart. 7
 Ortiz y Mochales S. L.-P. Vera 11
 Ramírez Moreno, F.-B. Aires 19
 Rívero González, M.-F. Guanart. 5
 Rodríguez Rguez., A.-Pelota 8
 Ruiz González N.-C. Manrique 82
 Sánchez Melián, S.-F. Guanart. 43

*ALCOHOLES por mayor

Cabrera de la Coba, Andrés.-Triana
 100-102. Telf. 5943
 Cruz Naranjo, A.-S. Artiles 63

ALFALFA

Amado Domínguez, A.-Simancas 64
 Arencibia Suárez, I.-Faro 36
 Carreño Henríquez, E.-Tanausu 33
 Casañas Morales, A.-F. Guanart. 61

García Alamo, J.-G. P. Rivera 34
 Guerra Guerra, D.-Pilar Nuevo 5
 Mayor Ojeda, A.-W. Perdomo 11
 Perera Rguez. F.-R. y Cajal 25
 Glez. Granados, P.-F. Guanart. 109
 Sánchez Panasco, A.-Salmerón 16
 Sánchez Quintana, J.-Dr. M. Rosa 15
 Santana Benítez, J.-F. Gourié 6.
 Suárez Arbelo, J.-Faya 10
 Toledo Pérez, M.-Alemania 46

ALFARERIAS

Fe y Cruz, Sebastián de la. - Viera
 y Clavijo 42. Telf. 6012

ALMACENES

Cía. Almtas Gles. Depos.-C. Franco
 Monche Escudos, A.-J. Rejón 103
Rodríguez Suárez, Fco. - Mercan-
 cías.-S. Artiles, 99 Telf. 2681
Morales Díaz, J.-Plátanos.-O. Enci-
 na-10. Telf. 7026.

ALMONEDA

Dguez. Castellano, J.-Pescadería 15
 Rodríguez Lisón, J.-Cano 26

ALPARGATAS (Fábrica)

Armengol Rguez. A.-Daoiz 57
 Roca Mulet, José J.-Murga 48

ALUMINIO

Roiz.-Pelota 5. Telf. 6068

ANUNCIOS LUMINOSOS

Ester Neon.-Arco 3
 Cabrera Bardia, A.-Triana 134
 Luminosos Costello.-Canafejas 32

APARATOS ELÉCTRICOS

Acosta, Petra Vda. Srez.-Triana 104
 Celis G. Barzanallana, J.-Albard. 138
 Glez. García, P.-Perdomo 14
Miranda Márquez, J.-Triana 106.
 Tl. 5449 y Albareda 69. Tlf. 2010

Perdomo Caballero, S.-Árena 7
Suárez Suárez, S.-F. Guanarteme 20

ARCAS CAUDALES

Comercial Canaria Africana.-Bvo.
Murillo 15. Telf. 6223

ARMERIAS

Barber.-Pelota 7 y Armas 7. Telfs.
7985 y 5921

ARTICULOS DEPORTIVOS

Tabaquería «El Deportivo».-Puente
Palastro. Telf. 7959

ARTICULOS DE PIEL (Fábrica)

Masip Cazal, M.-Torres 2
Pulido Rguez., A.-Gral. Vives 25
Rexachs Miranda, J.-Triana 81. Te-
léfono 5224.

ARTICULOS LIMPIEZA por mayor

Doreste Chirino, N.-L. Castillo 73
Medina de la Nuez, J.-Obregón 18
Morales Glez., A.-Gravina 36

ARTICULOS VIAJE

Cárdenes López, L.-Triana 108
Doreste Marrero, F.-Triana 30
Industrias «Fercas Canarias».Luján
Pérez 2, 2.º, dept. D y E
Rafael Romero y Cia. Vda.-Triana 50.

ARTICULOS YESO

López Medina, A.-J. Quesada 5

ASTILLEROS

Varaderos Astilleros J. Jorge.-Al-
bareda 37-39, Telf. 2750.

Automóviles

Alonso Jiménez, D.-L. y Castillo, 74
Alvarez Vidal, S.-A. Alvarado, 2
Antonio Arbona S. A.-Pérojo, 43
Araña Araña, L.-Aguadulce, 33
Auto Bazar.-L. y Castillo, 49

Autc. Harry Walker S.A.-B. Murillo, 36
Automotores Unidos S.L.-B. Murillo 18
Bazar Victorias S. A.-L. y Castillo, 531
Betancor Hnos. S. A.-L. y Castillo 517
y V. y Clavijo, 30.

Bolaños García, Juan.-18 de Julio, 1.
Caballero Rdriz., F.-D. J. Navarro, 16
Diego Vega Sarmt. S. A.-V. Clavijo 37
Domínguez Arias, J.-G. Goutino, 10
Domínguez Guedes, J.-B. Aires, 4
Teléfono, 5737

Doreste Marrero, T.-D. J. Navarro, 6
Estación Serv. Canarias-P. Cairasco 3
Flick Harold.-Quintana, 11.

Gildez S. A.-N. Estevénez, 25
Lenton y Flores S. A.-J. M. Durán, 4
López Trinidad, M.-Murga, 17
Montes Santana, M.-L. y Castillo, 27
Parada y Artiles S.R.C.-L. Castillo 102
Quinney Swan, I. L. y Castillo, 15
Romero Padrón, A.-G. Bassas, 61
Unceta Barrenechea, P.-V. Clavijo, 32
Walther Sauermann.-Albareda, 45
Teléfono, 2025

BARES - Véase café-bar

BASCULAS

Taylor Roy - Perdomo, 4

BATERIAS (carga)

Antúnez Santana, J.-La Naval, 134
Artiles Castro, A.-D. J. Navarro, 19
Cabrera Espino, J.-Colmenares, 10
Cabrera Santana, M.-J. Costa
Frugoni Pérez, J.-S. Naranjo, 20
Morales Miranda, C.-A. Briand. 7
Morales Miranda, F.-Venegas, 70
Medina Santana, M.-S. Artiles, 57
Torres Martín, M.-F. Gourié, 17

BAZARES

Alvarez. - Parque Santa Catalina
Teléfono, 2355

Atamán.-Juan Rejón, 3 - Telf. 2449

Atlanty City.-V. Clavijo, 32 Tel. 6049

Bazar del Parque.-General Vives, 17
Teléfono. 1706.

Bazar Glamour.-Torres, 6
Bazar Islas Canarias.-Juan Rejón, 95. Teléfono, 2351
Bazar Novedades.-La Naval, 130
Bazar Universal.-Domingo J Navarero, 25.-Teléfono, 6666
Casa Adriano.-La Naval, 239.
Casa Antonio Viera.-Albareda, 46 Teléfono, 2588
Casa Metharam.-Triana 31-Tel. 5632
Comercio Español. - Albareda, 66 Teléfono, 2590
Droguería La Cruz.-Juan Rejón, 51 Teléfono, 2184
Emporium.-Juan Rejón, 27
Flor de Libano.-Juan Rejón, 58 y 60
J. T. Chanrai.-Triana, 54. Teléfonos. 5621 y 5090
La Pelota.-Pelota, 18 - Telf. 5221
Suárez Díaz, J..-P. Guayarmina, 42
 Tristan Angel.-Luis Morote, 24
 Tropicana.-Pl. Cairasco - Telf. 7452

BELLEZA

Instituto Marlem.-Galoponte, 4. Teléfono, 7297
Salón Metropol.-Remedios, 6. Teléfono, 6079.

BICICLETAS (venta)

Muñoz Gonzalez, J.-Villavicencio, 7
 Perdomo Ramirez, A.-Gral. Franco, 5
 Vda Rafael Romero Cía. Lda.-Triana 50
Vda. de José Medina Peñate.-L. y Castillo, 15 - Teléfono, 6391

BICICLETAS (alquiler)

Díaz Gutiérrez, F.-S. G. Olivares, 29
 Mateos Rosales, A.-P. Morales, 79
 Rivero García, C.-P. S. José, 84
 Rivero Rodríguez, A.-J. Falcón, 8
 Rodríguez Ramos, F.-Tafira Alta

BILLARES

Círculo Mercantil.-San Bernardo
 Club Inglés.-L. y Castillo, 297

Club Nautico.-J. Balmes
 Díaz Romero, Diego.-San José, 14
 Gabinete Literario.-P. Cairasco
 Padrón Villarreal, S.-G. Vives, 32
 Rodríguez Martel, M.-Colmenares, 8

BISUTERIA

Alemán Umpiérrez, S.-Triana, 40
 Castillo Olivares, L.-Triana, 75
 Cruz Rivero, F.-Triana, 25
 Guillén Morales, J.-Albareda, 30
 Herrera Cerpa, J.-Triana, 101
 Martín Almudevar, J.-Perdomo, 10
 Novaner Badigruder, A.-Cano, 1

BODEGAS

Bodegas Hispánas.-S. del Castillo Olivares, 53
Bodegas Nivaria.-Aguadulce, 63 Teléfono, 6735.
El Camello.-S. Artilles, 47. Tel. 2766
Las Siete Puertas.-J. Falcón, 5. Teléfono, 7496

BOLSAS DE PAPEL

Calcines Martín, L.-G. P. Rivera, 41

BOLLERIAS

Alemán Suárez, F.-Carvajal, 67
 Alvarado Rosa J.-Panamá, 48
 Artilles Sánchez, A.-San José, 13
 Cazorla Sánchez, M.^a del-F. Gourié 73
 García Ramos, A.-Villavicencio, 16
 González Cabrera, J.-L. y Castillo, 79
 González González, A.-Mercurio, 2
 Hernández Rodríguez, V.-S. Nicolás 15
 Martín Cabrera, M.-Bailén, 154
 Martínez Martínez, M.-Constantino 16
 Nieto Santana, J.-San José, 86
 Peña Herrera D.-G. Vives, 4
 Pérez Matos, J.-Triana, 20.
 Rodríguez Díaz Basilio-D. Doreste 13
 Rodríguez Monroy, M.-S. Nicolás, 29

BORDADOS A MANO

Alvarez Ramos, F.-Albareda, 92
 Arencibia Calcines D.-Peregrina, 16

Pelayo García Edivigis.-Lagunetas,
29. Teléfono, 8188

Pi Almirall, J. María.-Zorrilla, 1
BUJIAS (fábrica)

Meruzzi Garabote, G.-P. Muñoz, 102
CAFE-BARES

Acosta Machín, S.-La Naval, 231

Alaska.-Atindana, 12 - Telf. 2178

Angulo Cárdenes, J.-L. y Castillo, 3

Antúñez Pintasilvo, A.-P. Sta. Catalina

Arroyo Cabrera, José.-P. Morales,
45 - Teléfono, 1644

Bar Artesano.-La Naval, 108

Bar Canarias.-P. Guayarmina, 8. Te-
léfono, 2894

Bar Juan.-Albareda, 3

Bar Périco.-San José

Bar Refugio.-Sagasta, 38

Bar Tauro.-L. y Castillo, 413 - Telé-
fono, 1990

Bar Unión.-P. Infinito, 60 Schamann

Betancor Reyes, B.-P. Guayarmina, 6

Bristol.-Expl. M. Grande, Telf. 1454

Cabrera Corredera, R.-S. Naranjo, 31

Café Emiliano.-Mercado Las Palmas
Teléfono, 7573.

Café Moka.-P. Ing. M. Becerra, 6

Casañas Morales, A.-P. Nuevo, 2

Casañas Morales, A.-G. Vives, 28.

Casa Roque.-A. L. Jones, 23

Castillo Santana, Ramón.-Castrillo 16

Cuatro Esquinas.-Vacaguare

Churrería La Torre.-Fernando Gua-
narteme, 21. Teléfono, 2278

Delgado Rivero Josefa.-G. Vives, 47

Dervy.-Expl. Muelle Grande

Díaz Padrón, Matías. B. Travieso, 2

Domínguez Castellano, P.-Ferrerías 26

Domínguez Naranjo, S.-Colmenares 23

El Canario.-General Mola, 26

El Encanto.-D. J. Navarro, 42. Telé-
fono, 5730

El Gaditano.-Molino de Viento, 39

El Gallo.-Molino de Viento, 60.
Teléfono, 6835

El Guajiro.-Ripoche, 9-Telf. 1977

Exprés.-Pelota, 11.-Telf. 7511

Fabelo López A.-B. Murillo, 6

Falcón Hernández, M.-Pescadería 12

Flores Ganivet, N.-C. Vives, 27

Fontes Cabrera, A.-P. Santa Catalina

Fontes Padrón, F.-Pamochamoso, 40

Franch Caltellvi, M.-M. de Viento 26

Gil Ramírez, F.-L. y Castillo, 86

Gómez Blanco, R.-G. Vives, 16

Gómez Copo, J. A.-18 de Julio, 158

Goro.-A. Alvarado, 10

Hermanos Quintana.-A. Guimerá 49

Hnos. Talavera.-Gral. Franco, 2

Hernández Quintero, Eulalia.-M.
de León, 15

Isla Picuda.-M. de Viento, 29

Jiménez Ramos, P.-P. Lugo, 4

Kiosco de la Música.-Parque San
Telmo. Teléfono, 7038

La Giralda.-Molino de Viento, 73

La Parra.-A. Guimerá, 55. Telf. 8730

La Pelota.-La Pelota, 18

Las Cuevas.-P. de Las Canteras, 17

Las Norias.-Sagasta, 6. Telf. 2346.

Las Tres Palmas.-Bravo Murillo, 17
Teléfono, 7598

Lepark Bless, D.-Atindana, 12

Lozano González, M.^a E.-M Viento, 67

Mariano.-Atindana, 10

Marrero Martel, A.-Murga, 11

Martín Alvarez, P.-La Naval, 218

Matías.-Pescadería, 17 (Trasera Mer-
cado Puerto)

Merino Rodríguez, Tirso.-L. y Cas-
tillo, 203

Morales Araya, L.-Atindana, 4

Morales Bueno, F.-La Naval, 247

Oramas Cabrera, D.-Grua Bassas, 71

Ortega Alvarez, J.-Gral. Mola, 21

Padrón Villarreal, F.-Tenerife, 5

Padrón Villarreal, N.-C. Sotelo, 5

Padrón Villarreal, S.-B. Murillo, 16 y
Ripoche, 3.

Pérez Padrón, I.-Ripoche, 5

Pérez Sánchez, F.-S. José, 10
 Pino González, M. del-P. Palastro
 Ramírez Santana, C.-M. de León, 15
 Ramos Acosta, M.-M. de León, 5
Ramos Alonso, Juan.-Pamochamó-
 so, 19.-Teléfono, 5965
 Rivero Moreno, M.-A. Aragón, 298
 Rodríguez Rodríguez, S.-B. Murillo 4
 Rodríguez Pavón, D.-Carvajal, 55
Ron de Arucas.-Pescadería, 12
 Sánchez Martín, P.-F. Guanarteme 75
 Sánchez Ojeda, A.-L. Castillo, 38
Skandinavisk.-Atindana, 10
 Suárez Monzón, A.-Perojo, 2
 Tabares Guillén, R.-Ripoche, 18
Texas.-P. Infinito (Schamann)

Bar Unión

NUEVA DIRECCION

Cocina Típica Canaria

Pedro Infinito, 60 - Schamann

Ciudad Alta

Valerón González, M.-M. Viento. 29
 Villarreal Padrón, R.-Triana, 1

CAFE (Sucedáneos)

Reyes Martín, Serafín de los.-Nu-
 mancia 91

CAFE (Torrefacto)

García Hernández, Carmen.-Ve-
 negas 73. Telf. 5185.

Hernández Sánchez, R.-Rosarito 25
 y J. Rejón 28. Telf. 1616.

Hijos de Gregorio Glez. Cía.-Triana
 14. Telf. 5866.

Iris S. A.-L. y Castillo 23. Telf. 5333
 Ortega Bolaños, J.-F. Guanarteme

Ramos del Castillo, P.-Murga 48.-
 Telf. 7994. Apartado 209

Reina Pérez, A. Fco.-Las Arenas.
Sical S. A.-Canalejas 5, Telf. 5441
 Trujillo Hdez, Fco.-Las Rehojas.

CAJAS CARTÓN (Fábrica)
 Munecas Solneli S. L.-Ossorio 3

CAL (Hornos)

Castillo Bolaños, S.-Satautejo
 Castillo Mederos, A.-F. Guanart. 57
Moreno Ramos, F.-Velarde 36.
 Ventura Santana, J.-F. Guanart. 75

CALADOS

Véase Bordados.

CALDERERIA (Talleres)

Hijos M. Santana Glez.-Travieso 33

CALZADOS (Fábrica)

Pardo Mancilla, G.-Valencia 56.

CALZADO (Fino)

Alonso Fabiena, P.-Triana, 39
Azuara Perales, J.-Remedios 6, Te-
 lef. 6079.

Delly Paoli, Giuseppe.-Triana 57

Ezquerria Medina, I.-Triana 41

García Montero, M.-Triana 112

Glez. Sánchez, Trinidad «Capri».
 Triana 3

Lozano Cabrera, R.-J. Rejón 21

Lozano Lázaro, R.-Triana 12

Macías Soler, V.-O. Codina 1

Martín Hnos. Lda.-Triana 107

Martín Hdez., A.-J. Rejón 8

Monzón López, J.-G. P. Rivera 28

Pulido Varo, A.--Triana 94

Quesada Macías, G.-Triana 38

Quesada Martín del R., R.-Triana 85

Quintana Dguez. R.-Albareda 28

Quintana Suárez, V.-Constantino 10

Suárez Morales, Ana M.-P. H. Mza. 3

Torrent Reina, María J.-Albareda 4

CALZADO

Ezquerria Medina, R.-Triana 49

Falcón Rodríguez, J.-Torres 10
 Jorge Gorayeb D.-M. Padrón 38
 Lantigua Carmen.-Gral. Mola 7
 López Daro, F.-A. Calderón 14
 Martín Verona, A.-San Marcos 12
 Martín Suárez, R.-Triana 61-63
 Molina Medina, Corina.-Cano 24
 Pulido Vera, F.-Triana 58
 Santana Santana, Juan.-Botas 3.
 Vicente Martínez, M.-J. Rejón 39
 Zen Edine Alejandro.-Peregrina 3

CAMAS HIERRO (Fábrica)

Castillo Tenor, José-18 Julio 90

CAMISERIAS

Assamnal Mathany J.-L. Castillo 391
 Budhraami Pritam G.-Malteses 10
 Gunamal Moandas.-Albareda 23
 Hernández Milanés, A.-Cano 44
 Hyvasam Malavana, C.-J. Rejón 53
 Melhem Mohamed.-J. Rejón 35
 Murlimal Dadlani Issarmal.-J. Rej. 57
 Rodríguez Navarro, J.-J. Rejón 89
 Sitalandas Puswani Beldev.-Triana 29
 Valiram Hazjani Kan.-J. Rejón 73

CAMELOS (Peladillas y grageas)

Alemán Tuárez, Fca.-Carvajal 67
Barlins.-Tauro 102
 Belda García, J.-P. Galdós 39
 Beltrá García, E.-P. Guayarmina 47
 Beltrá García Evelio.-Venegas 58
 Beltrá García, N.-V. y Clavijo 16
 Beneyto Borney, F.-Naval 3, Mrte. 1
 Cantana Muñoz, D.-Villavicencio 4
 Correa Medina, Luis.-Valencia 13
Dguez. Dguez., C.-L. y Castillo 43,
 Murga 15 y Fdo. Guanarteme 170
 Telf. 2073.

Faycan.-La Naval 7, Telf. 2531
 Félix Gómez V.-J. Rejón 1
 García Chaparro, P.-Ripoche 11
 García Gómez, C.-Lepanto 42
 Grosso Arévalo, J.-A. Briand 6

Hernández Armas, E.-A. Guerra 10
 Hernández León A.-M. Las Palmas
 Jorge Vega, A.-V. Ramírez 8
 Juan Sintes, B.-V. y Clavijo 9
 Márquez Vivas, D.-La Naval 7
 Martín Martínez, M.-Constantino 16
 Mendano Correa J.-Cano 12
Montserrat.-Fdo. Guanarteme 170.-
 Telf. 2073

Morales Suárez, M.-Valencia 65
 Muñoz Calvo E.-J. Rejón 15
 Nieto Santana, J.-San José 86
Nublo.-A. Guerra 10.-Telf. 8354
 Pastor Gandía, J.-Lazareto 9
 Paz Hernández, J. de la.-C. Blanca
 Quintana Dguez., P.-Canalejas 46
 Rguez. Rguez., B.-Tauro 102
 Sánchez Rguez., A.-A. Guimerá 62
 Verdú Martínez, R.-Guanarteme
 Verdú S. Juan, A.-Pamochamoso 33
 Verdú San Juan, J.-I. M. Becerra 24
 Villegas Afonso, F.-Tamaraceite

CARBON (Especulador)

Hdez. Medina, Juan.-F. Guanart. 53

CARDAR (Fábrica)

Friedrich Francisco.-Losero 6

CARNES (Marchantes)

Arbelo Alamo, S.-Mdo. Las Palmas
 Batista Alfonso, J.-Lonja 8
 García García, M.-C. Tamaraceite
 Montesdeoca Díaz, J.-Coronado 48
 Morales Morales, D.-Md. Las Palmas
 Pérez Sánchez, C.- » »
 Pulido Santana, A.-M. Muni 7
 Rivero Díaz, A.-Zuloaga 2
 Rodríguez Bravo, F.-Tamaraceite
 Ruiz Domínguez, R.-Colmenares 21
 Santana Cabrera, M.-Tafira Alta
 Santana Domínguez, S.-Ripoche 28
 Santana Rguez., J.-F. Guanart. 170

CARPINTEROS (Ribera)

García Mugica, T.-Albareda

González Rguez, A.-L. y Castillo 22
 Ortega Estupiñán, J.-Albareda 37
 Sarmiento Díaz, D.-Albareda 55
 Suárez Quesada, J.-La Naval 143

CARPINTEROS (taller)

Alemán Vega, L.-A. Viana, 21
 Alvarez Sarmiento, F.-H. Pérez, 30
 Azorín Lorenzo, A.-Maninidra, 6
 Brito Sosa, S.-L. Castillo, 513

Carrera Hernández, José.-F. Guanarteme, 36. Teléfono, 2659.

Domínguez Alemán, C.-Traviesto, 10
 Falcón Galindo, A.-Rosarito, 12
 Goptschalk Otto.-E. Navarro, 28

Hernández Pérez Ildefonso.-San José, 63

Lasso de la Torre, I.-G. Bassas, 36
 León Santana, J. A. Alvarado, 20
 Mario Martín, M.-La Naval, 155
 Morales Acosta, S.-T. Miller, 37
 Morales Guerra, I.-San Justo, 10
 Navarrete Quevedo, A.-C. Mrque. 46
 Ojeda Muñoz, J.-Rabadán

Ortega Fuensado, J.-Perdomo, 25

Peñate Medina, L.-Cebrián, 38

Ramírez Alfonso, R.-G. P. Rivera, 25

Rivero Torres, N.-Lagunetas, 8

Santana Cruz F. y J.-A. Semidán, 22

Jiménez Arencibia, J.-Tafira

CASAS DE HUÉSPEDES

Arteaga Cabrera, C.-Atindana, 8

Betancor Reyes, B.-P. Guayarmina 5

Cabrera Hernández, J.-P. Alvear, 15

Casañas Morales, A.-Colmenares, 7

Cruz Pérez, R.-D. de la Rocha, 43

González Casañas, Joaquín.-Tenerife, 3

González y Cía. Lda.-Albareda, 12

González Rivero, A.-Perojo, 38

Juarite e Iardía, J. D.-Fontanales, 46

Lemes Gutiérrez, J.-S. Artiles, 50

López López, R.-Pamochamoso, 34

Medina Hernández, Juan.-Pescadería, 17

Moreno Arnau, M.-Pamochamoso 21

Padrón Quintero, E.-G. Vives, 32

Pelaéz Baiza, J.-18 Julio, 12

Rivero Noble, A. M.-Anzófé, 31

Suárez Marrero, J.-G. Mola, 31

Tellado Tinoco, J.-M. Padrón, 53

CASSETAS BAÑO (alquiler)

Hipola Chinchilla, C.-P. Díaz, 17.

CARROCERIAS

Estarás Mayor Juan.-S. Naranjo, 54

El Ajuste.-Aguadulce, 53.-Telf. 6623

García Padrón, Jerónimo.-Aguadulce, 39

CEMENTOS

Acosta Alonso, F.-L. Tolstoy, 15

Belón Díaz, J.-Faro, 36

Cremades Pérez, R.-L. Navarro, 65

Delgado Suárez, D.-Canalejas, 67

Miranda Brito, M.-L. Antúnez, 25

Perera Ramos, A.-San Bernardo, 9

Ramos González, L.-A. Guerra, 9

Saavedra León, P. de.-P. Vera, 10

CEREALES

Arias Ruiz, A.-N. Estévanéz, 15

Cabrera de la Caba Andrés.-Triana, 100-102.-Teléfono, 5943

Carlos Miller y Cia. Lda.-Gourí, 10

Cía. Canaria de Cereales S. A.-29 de Abril, 58 y 60 Teléfono, 1610

Díaz Benítez, Juan.-D. J. Navarro, 10 Teléfono, 5650

Díaz Topham, D.-Triana, 70-72

Gil Monzón M.-Juan Rejón, 17-19

Lemes Quesada, R.-V. y Clavijo, 21

Ramírez Soso, F.-G. P. Rivera, 56

Rodríguez Santana, C.-Albareda, 110

CERILLAS

Fosforera Canariense S. A.-Fdo. Guanarteme 169.-Tl. 1895 y 1552

CERVEZA (Fábrica)

Bosch Hernández J. «La Salud».-Canalejas 3.

La Tropical.-Canalejas 5. Telf. 5441
Ortiz y G.º Mochales.-P. Vera 11.-
 Telf. 7978.-Distribuidores C. C.
 C. de Tenerife.

CLAVOS (Fábrica)

Adeler Stenberg, Viggo.-F. Gtme. 60
 Petterson Duque Ltda.-S. Bolívar 17

COCINAS GAS

Cruz Gómez.-Triana 105.-Telf. 5463

COCHES (reparaciones)

Aguiar Ramírez, M.-P. L. Castillo, 6
 Alemán González, F.-P. del Toro, 15
 Alonso Santana, J.-J. Falcón, 4
 Alvarez Placeres, M.-A. Guimerá, 60
 Amoros Montañer, J.-Ferrerías
 Antúnez Santana, J.-Anzofé, 55
 Bautista Rodríguez, M.-S. Naranjo, 34
 Cabrera Santana, L.-Lepanto, 27
 Correa Cabrera-Agustín.-F. Ingloft, 22
 Cruz Calderín, J.-F. Guanarteme, 164
 González y Cía Fco.-Aguadulce 53
 Marrero Alamo M.-G. Sanjurjo 33
 Marrero Sosa, A.-18 Julio 90
 Martín Cigala L.-M. Padrón 16
 Megías Sarmiento, J. A.-F. Gme. 165
 Morales de la Fe, N.-Murga 51
 Padilla Santana F.-C. Moreno 39
 Ramírez Megías A.-M. Padrón 49
 Rodríguez Ruiz, M.-J. Costa 39
 Sánchez Alemán, J.-Rosiana 4
 Sánchez Fabelo J.-G. Casfrillo 36
 Silva Henríquez P.-F. Guanart. 126
 Talleres Socorro Ramírez.-Perú 64
 Torres Alonso, J.-S. Naranjo 79
 Trujillo Olivares, J. y A.-M. Vnto. 14
 Verdugo Acedo, J.-Pavía

COLAS (Fábrica)

Pomar Forteza L.-Simancas 58
 Reina Rodríguez, C.-Luchana 10

COLCHONES

Pico Ayona, B.-V. y Clavijo 19

Ramírez Acosta, A.-Remedios 1
 Rodríguez Iglesias, A.-San Pedro 9

COLEGIOS

Cabrera Hernández, J.-Dr. Chil 34
 Colegio Corazón de M.ª-T. Iriarte 13
 Colegio Dominicas.-Dr. R. González
 Cullen del Castillo, P.-A. L. Jones y
 L. Millares 5
 E. Martín Juan.-Rabadán 35
 Gómez Gil Valentín.-Triana 70
 Marroero Rodríguez P. Cebrián 68
 Medina Almeida J.-Travieso 30
 Ojeda Montesdeoca M.-Travieso 28
 Rguez. Melián E.-Dgo. G. del Río 3
San Francisco de Asís.-Tauro 20

COLONIALES

Cabrera de la Coba, A.-Triana 100
 y 102, Telf. 5943
 Brito Rguez. Hns. S.RC.-G. Bassa 42
 Guerra Bertrana, F.-Pelota 15
 F. Melson, Juan.-Albareda 126
 Melián Pérez, J.-Perdomo 6

COLONIAS (Fábrica)

Fuentes Suárez S.-J. R. Briones 9
 Juárez San José, G.-A. Semidán 72

COLORANTES (Fábrica)

Reina Rodríguez, C.-Luchana 10

CONFITERIAS

Alamo Trujillo, F. M.-P. Vera 3
 Cabrera Alejo, Pino.-J. Rejón 99
 García Chaparro P.-Ripoche 11
 Gómez Baena A. La Naval 57
 Hiller Enrique.-Kiosco Sta. Catalina
 Jorge Vega A.-V. Ramírez 8
 Juan Sintés, B.-V. y Clavijo 9
La Zagra.-Ferrerías 11
 Melo López J. B.-Pamochamoso 38
 Mendoza Armas M.-Galicia 2
 Muñoz Calvo M.-Cano 12
 Morales Santana L.-Constantino 15

Morales Suárez M.-Muro 1
 Padrón Benítez, G.-L. y Castillo 131
 Padrón Martín José.-Ferrerías 13
Padrón Martín, J.-L. y Castillo 79
 Paz Hdez., J. de la.-Cuesta Blanca
 Sánchez Rguez., A.-A. Guimerá 62
 Torres Robaina, A.-P. Díaz 13
 Torres Suárez, M.-R. Católicos 12
 Villegas Afonso, F.-Tamaraceite 36

CONSERVAS FRUTAS (Fábrica)

García Pelayo, E.-Villavicencia 4
Intercasa S. A.-Fdo. Guanarteme 34

CONSERVAS PESCADO (Fábrica)

Escobio S. A.-P. Morales 101.-Teléfono 2351

Cía. Indust. Pesquera Ltd.-C. Rincón
 Vicente Ortuño S. L.-Av. Apolinario

CORSES Y FAJAS

Betancor Barriel M.-A. Semidán 11

CRISTALES

Fuentes Hernández, F. - Montevideo 9.-Telf. 2564

Rubio León, C.-L. y Castillo 14

CUADROS OLEO

Peñate Margarita.-Triana 122
 Vda. Rafael Romero.-Triana 50

CUERDAS (Fábrica)

González Viera, M.-Veneguera 15
 Medina Jerez José.-Daoiz
 Sarmiento Alemán R.-J. Rejón 129
 Trujillo Alfonso, R. R. Almeida 20

CURTIDOS (por mayor)

Mayor Alonso F.-V. y Clavijo 48
 Morales Rodríguez P.-Pelota 3

CURTIDOS (por menor)

Martín Hnos. Ltda.-Triana 107
 Martín Umpiérrez, J.-F. Guanart. 91

CHACINERIAS

Brunet August.-San Bernardo 21
 Ramírez Miranda, J.-C. Tafira 115

CHATARRA

Alonso Tahuenca P.-B. Aires 23
 Armengol Rguez., A.-Daoiz 57
 Barrera Bermúdez, S.-Guayedra 36
 Betancor Suárez J.-E. Benot 15
 Bruno Sánchez, S.-Perú 53
 Colomer Sancho, E.-J. Rejón 30
 Domínguez Santana, V.-La Naval 11
 García Vega, F.-Gral. Mola 30
 Gálvez Galera E.-Castrillo 42
 Hdez. Melián, R.-N. Estévez 55
 Hierros y Metales.-A. Guimerá 64
 Jorge Batista A.-Habana 4
 Jorge Batista, J.-Dña. Perfecta 128
 Lorenzo Monzón, M.-Marfú 1
 Lozano Alonso, F.-A. Guimerá 17
 Martín del Rosario, A.-Menceyes 38
 Medina Alfonso, J.-S. Artilles 79
 Ojeda Alvarez, A.-Aguadulce 61
Ortega Evora, F.-Tecén 108-T. 2691
 Raluy Romero, F.-F. Guanarteme 47
 Ramos Hdez., A.-R. Nublo 11
 Reba Farre, J.-La Naval 154
 Sánchez Dguez., R.-Dr. N. Aguilar 12
 Silveira Armengol, M.-Daoiz 57
 Ventura Santana, R.-P. Morales 72
 Villardaga Pujol, T.-T. Mora'es 22

CHOCOLATERIAS

Beltrá Bornay R.-L. y Castillo 34
 Campos Glez., E.-Travieso 6
 Castellano Santiago, M.-Pfo Coron.
 Guerrero Arrayo A.-Gral. Vives 37
Hnos. Quintana.-A. Guimerá 49
 Ortega Dguez., J.-Gral. Mola 9
 Perdomo Rguez., S.-Ferrerías 2
 Rguez. Marrero, F.-Mdo. Las Palmas

CHOCOLATES (Fábricas)

La Criolla.-Valido Rguez., M.-Pseo.
 Madrid 1.-Telf. 6147

Miami-Venegas 13. Telf. 5942
 Nieto Santana, J.-P. San José 86
Sical «El Escudo».-Canalejas 5. Te-
 léfono 5441. Apart. 274.

CHURRERIAS

Alemán Guerra, J.-P. Guayarmina 88
 Alonso Marrero, B.-P. Inf. 94 y 240
 Angulo Guerra, M.-Gral. Mola 3-5
 Benítez Montesdeoca, M.-Tafira
 Benítez Talavera, V.-F. Guanart. 189
 Alvarez Falcón, E.-Benartemi 41
 Betancor Villalba, R.-Tamadaba 28
 Campos González, E.-B. Travieso, 6
 Casañas Morales, E.-I. Salinas, 9
 Casañas González, E.-Atindana, 6
 Casañas Morales, I.-V. Ramírez, 14
 Díaz Díaz, F.-B. Travieso, 4

Domínguez Naranjo, Enrique-Los
 Angeles Colmenares 27-Tel. 7597

Fontes Padrón, F.-S. Naranjo, 38
 González Ramos, J.-A. Calderón, 8
 Hernández Aguiar, M.-Atindana, 1
 Marrero Montesdeoca, A.-G. Mola 17
 Medina Araya, A.-Rabadán, 4

Medina Rodríguez, Juan.-Matías,
 Pescadería, 17

Moreno Amador, Juan-J. Padilla, 9
 Naranjo Quintana, A.-Palmár, 98.
 Ojeda Rodríguez, J.-Alceste, 32
 Ortega Domínguez, J.-Gral. Mola, 9
 Padrón Villarreal, N.-C. Sotelo, 9
 Padrón Villarreal, S.-Tenerife, 5 y
 Ripoche, 9

Quintana Castellano, Laureano.
 Hnos. Quintana.-A. Guimerá, 49

Quintero Casañas, F.-Guanarteme 32
 Remedios Herrera, R.-San José, 94
 Rivero García, A.-L. Millares, 7
 Rodríguez Marrero, F.-M. Las Palmas

Rodríguez Naranjo, Emiliano.-«La
 Torre» Guanarteme, 21-Tel. 2278

Roque Molina, C.-Alceste, 34
 Santana Fariás, M.-18 de Julio, 122
 Vega Hernández, J. A.-G. del Río, 3

DECORACION LUMINOSA

Instaladora Eléctrica Miranda. Tri-
 ana 106 y Albareda 69. Teléfonos
 5449 y 2010. Apartado 213

DESGUACE BUQUES (Almacén)

Mari Colomer, V.-L. Morote 18

DROGAS

Beautell Horn A.-V. y Clavijo 24
 Chacopino Manzanaro J.-Albared. 23
 Fe Glez., E. de la.-N. Estévez 7
 Jiménez Acosta, J.-Triana 13
La Pelota.-Pelota 15. Telf. 5221
 Martínez Suárez R.-Triana 61-63
Pérez Camacho, F. «La Cruz».-J. Re-
 jón 31. Telf. 2184.

Purrinos y González S. L.-Galicia 30
 O'Shanahan B de Laguna J.-Sotelo 19
 Quintana Sánchez, P.-V. Clavijo, 31
 Mamírez Miranda, J.-Tafira Baja
 Santana Rodríguez, A.-Albareda, 58
 Jolly Pierre, J.-V. y Clavijo, 17

DROGAS (Especuladores)

Caballero y Cía. Lda.M. de L. Palmas
 Correa Viera, B.-J. Rejón, 107.
 Jiménez y Martín.-S. Artilles, 49
 Laboratorios Blaveriana.-Arena, 7
 Sayma Limitada.F. Guanarteme, 144
 Sdad. Comr. Carburo, S. A.-Daoiz, 53
 Varela Prieto, A.-Buenos Aires, 17

DROGAS (por mayor)

Cooperativa Farmacéutica.V. Clavijo
 Khélér O. H. E.-Perdomo, 16
 Machín de Eugel, R.-Venegas, 32
 Marques Ortega, F.-B. Murillo
 Vda. de Agustín Bosch, H.-Torres 12

DULCERIAS

Alemana.-G. Mola, 8-Telf. 5820
Hermanos Quintana.-A. Guimerá 49
Las Flores.-Benartemi, 57

EBANISTAS

Alonso Ramírez, E.-L. Castillo, 130

Angulo Ortigá, J.-Albareda 5
 Márquez Peñate, J.-A. Alvarado 26
 Peñate y Rodríguez S. L.-Remedios 8
 Pérez Quevedo, V.-Venegas 20

EFFECTOS NAVALES

Andersen Robert. Albareda 130
 Antúnez Santana, J.-La Naval 134
 Briganty Wood, A.-M. Valle 10
 Cristóbal Rguez. S.R.C.-Albareda 116
 Dguez. y Cia. Ltda.-Albareda 83
 Efectos Navales S. A.-D. Rocha 4
Medina Jerez J. «Alcorde».-J. Re-
 jón 109. Telf. 2476
 Mentado Morales, J.-Albareda 138
Negrín Calero, A.-J. Rejón 65. Te-
 lef. 2268
 Vda. Hijos M. Glez. S. L. El Casti-
 llo.-Albareda 25.

ELECTRICAS (Reparaciones)

Barrera Ramírez, J.-P. Alvear 56
 León Duchement, T.-E. Benot 15
 Medina Santana, M.-S. Ortiz 51

EMBUTIDOS (Fábrica)

González Dguez., M.-Palmital 7
Pino Torres, D. del.-Calléjones 1

ENCAJES

Abdul Hadi Uhabil, J. Rejón 58
 Bassarmal Ranchand.-J. Rej. 15 y 85
 Chátaran Siromal.-J. Rejón 51
 Chatomal Malwani.-Pescadería 3
 Daswani Shalimar E. L.-Triana 44
 Dayaran Cangaram.-Triana 31
 Dhalani T. D.-J. Rejón 54
 Gidomal Daswani P.-J. Rejón 95
 Gobindram D. S.-Sagasta 74
 Gulabrai Taranachand.-J. Rejón 58
 Hassanmal Mathani L.-Albareda 32
 Idanmal Kelwalram.-J. Rejón 63
 Kunmdannal Libaram.-J. Rejón 61
 Mulchand Chadiram M.-Albareda 10
 Murlimal K. Sadhwani.-Torres 6
 Ranchand Wahdev, J. Rejón 50

ENCUADERNACION

Torre Alvarez, A. de la.-P. Galdós 34

ENGARZADORES

González Trujillo, A.-San José 46
 Santana Socorro, J.-S. Padilla 14
Suárez Sánchez, Jerónimo. Dgo.
 Guerra del Río 4
 Torres Fleitas, A.-Caño 18

ENVASES (Material)

Baudens Juan.-Churruca 3
 Bisquet Tomás J.-Montevideo.
 Manufacturas y Suministros Aler-
 mor.-R. de la Torre 88
 Miranda Nuez, S.-G. P. Rivera 34
 Rguez. Monroy, M.-G. P. Rivera 19
 Saine S. Lda.-Fdo. Guanarteme 144
 Verdugo Acedo, J.-Dr. M. Rosa 1
Vicarbél S. L.-Fdo. Guanart. 178-82
 Telf. 2752

ESCAVOLISTA

Gutiérrez Gutiérrez, A.-J. M. Durán

ESCUELAS CONDUCTORES

Alas.-Ripoche,
Auto Gestión.-Dr. Verneau, 4 (Jun-
 to al Museo)
Campos Eulogio.-Faro, 13
Roque Ramos, Hermanos.-Agencia
 Canalejas 17 Cebrián 39-Tel. 5343

ESPECIFICO FARMACEUTICO

Doresté Morales, M.-Triana, 40
 Guerra Hernández, F.-S. Bernardo, 14
 Megías Mendoza, A.-B. Murillo, 38

ESPEJOS (fábricas)

Fuentes Hernández, Fernando.-
 Montevideo, 9 - Teléfono, 2564
 Tramunt Juan, B.-B. Murillo, 21

ESPUMOSOS

Alpa.-Obispo Encina, 8-Telf. 7017

Clipper.-G. Afonso, 14.-Telf. 7721
Droper.-Gral Franco, 16.-Tel. 5081
Nublo.-Fdo Guanarteme, 8.-Tel. 2003
Pepsi Cola-G. Franco, 16.-Tel. 5081

ESTAMPAS

Peñate Margarita.-Triana, 122
 Rodríguez Maderá, C.-G. Mola, 2

EXPORTADORES

Adeler Stemberg Viggo,-P. Rivera 11
African and Eastern (Spain) Limited.-M. Las Palmas, 6.-Telf. 6662
 Agro Industrial Canaria-F. Gme. 111
 Agrup. Almacén Ultramarinos S. A.
 S. Artiles, 75
 Aguiar Márquez Hnos. S.R.C.-Vives 4
 A.M.A.I.S.A.-L. y Castillo, 43
 Antº Mederos Cía. Lda.-A. Alvarado 4
Arencibia Montesdeoca, Fernando
 T. Morales, 28.-Telfs. 7029 - 5971
 Arias Ruiz, A.-Triana, 99
 Atlántida S. L.-Kant, 1
Auyanet Pérez, Manuel.-Francisco
 Gourié, 8.-Teléfono, 5740
 Barchilón Zagury, A.-D. J. Navarro, 2
Benítez Galindo, Antonio.-Isla de
 Cuba, 14 - Telf. 1703
 Bruno Naranjo Cía. Lda.-Alvarado, 1
 Bulchand Ranchand.-Triana, 33
 C. Curbelo y Cía. Alvarado, 41
 Cía. Insular de Comercio S. L.-L. y
 Castillo, 21
 Comercial Ibérica Canaria-P. Claret, 3
Comunidad Tauro.-Ripoche, 8
 C.O.I.P.E.S.C.A.-S. Artiles, 72
Cooperativa Agrícola N. G. C.-G.
 Vives, 88.-Telfs. 2251 y 1618
 Correa Medina, L.-Triana, 42
 Cory Brothers C. L.-Albareda, 83
 Cory Hnos. S. A.-M. Santa Catalina
Couzi Michael.-Mesa de León, 5.
 Teléfono, 6291
 Domínguez Silva, D.-Triana, 77
Exportaciones Agrícolas (Canarias)

S. L.-Exp. Tomás Quevedo. Dep.
 303. Teléfono, 2565.
Escobio S. A.-La Caleta, 1.-Tel. 2351
Frutos Canarios S. L.-Exp. T. Que-
 vedó, Edf. J. O. Puerto Dep. 109
 González Suárez S. L.-G. Vives, 44
González Marrero, Antonio.-Suá-
 rez Naranjo, 40.-Telfs. 6635-5504
 Guiller Olsen y Cia. Lda.-Albareda 39
Guzi Balagué, Juan-G. Vives, 18
 Teléfono, 1805
 Hamatón Pilcher, L.-L. Castillo, 434
 Hernández Hdez, A.-P. Rivera, 14
Hijos de Diego Betancor, S. A.-B.
 de la Torre, 74.-Telfs. 1510-11-12
I. E. C. S. A.-Albareda, 37.-Teléfonos.
 1909 y 2383
 Intercasa S. A.-F Guanarteme, 34
 Juan Díaz Benítez S. L.-Triana, 109
Juan Sánchez S. A.-Sagasta, 122
 Teléfonos, 1442 y 2941
León Alvarez, Diego.-Suárez Na-
 ranjo. 17.-Telf. 7648
 López Pérez, J.-P. Vera, 26
Manrique de Lara y Bravo de La-
guna, A.-Dr. Chil 28-Tei, 5297
Martín, Eduardo E.-Dr. Grau Bassas
 44 y 65.-Telf. 2492
 Martínón Navarro, C.-P. Castillo, 2
 Moore Wilfred.-D. J. Navarro
 Morales Martín, M.-P. Cueto, 10
Morales Morales, Isidro.-Montevi-
 deo, 9-1.º Telf. 2143.
 Morales Rodríguez, P.-L. Morote, 12
 Meyra Hermanos S. L.-Rabadán, 7
Muñoz Cabrera, César.-L. Tolstoy,
 4 y 6
Ojeda Alvarez, Diego.-Esp. Santo,
 3 Teléfono, 8360
 Panamerica de Comercio S. A.-Fdo.
 Guanarteme, 113
 Petterson Duque Cia. Ltda.-29 de
 Abril, 52
Peñate Alvarez, Agustín.-Gral. Vi-
 ves, 16.-Telf. 1962

Quevedo Peano, J. L.-B. Aires, 3
 Riva Fàrre, J.-Juan Rejón, 101
 Rodríguez Ferrera, M.-Estévez, 20
Rodríguez Rodríguez, Nicolás.-Venegas, 1.-Telf. 5059
 Rodríguez González, M.-F. Oro, 53
Roque González, Felipe.-Pelayo, 57
 Teléfono, 1818 y 2308
Salas Araya, Domingo.-L. y Castillo
 495.-Teléfonos, 1447 y 2462
Sánchez Herrera, Oscar.-L. y Castillo, 288.-Teléfono, 5583
Sauerman Walter.-Albareda, 45 Teléfono, 2025
 Silo Cereales y Almac. Mercacía S. A. Muelle P. Rivera
 Sintés Reyes, G.-G. Vives, 15
Suárez Medina, Rafael M.^a-Playa
 delas Canteras, 28.-Tls. 1484-2120
Suárez Talavera, Bernardo.-B. Aires
 22. Apartado, 134
 U.N.C.A.S. A.-E. Benot, 17
 Unión Ibero Belga S. A.-M. Valle, 10

EXTRACTOS (Fábrica)

Dguéz. Dguez., C.-F. Guanart. 170
 Intercasa S. A.-Fdo. Guanarteme 34
 Juan Sintés, B.-V. y Clavijo 9
 Correa Medina, L.-Valencia 13

FLORES NATURALES

Padrón Villarreal, A.-Pelota 10
 Río Ayala, J. del.-Parque Doromas

FERRETERIAS

Almacenes El Castillo.-J. Rejón 65
 Telf. 2268
 Artiles Cruz, A.-J. Rejón 24
Barber Ortega, P. J.-Pelota 7 y Armas 7. Telfs. 5921 y 7985
 Bofill Torrens, C.-Pizarro 26
Comercial Canario Africana Cocana.-B. Murillo 15. Telf. 6223
 Cristóbal Rguez. Sánchez S.R.C.-Albareda 116

Fontán López, G.-J. Rejón 44
 Domínguez y Cía. Ltda.-Albareda 88
El Compás S. L.-J. Rejón 6, Tl. 1508
 Gil Cabrera, J.-Torres 8
 González Cabrera, A.-G. Mola 44
 Izquierdo Baños, A.-Pelota 5
 Jiménez Acosta, J.-Triana 13
 Jolli Pierre Jean.-V. y Clavijo 17
Las Columnas.-Triana 104. Tlf. 5401
 Lisón y Cía. Ltda.-Remedios 10-12
Macías Martín, J.-J. Rejón 16
 Martínez Suárez, R.-Triana 61-63
 Martín Aguiar, J.-La Naval 95
Medina Jerez, J. Alcorde.-J. Rejón
 109.-Telf. 2476
 Naranjo Díaz, L.-La Calzada.
 Ortega Moreno, J.-Fdo. Guanart. 13
 Peñate Castro, D.-Cano 23
 Peñate Rodríguez S. L.-Remedios
 Quintana Sánchez, P.-V. y Clavijo 31
 Reyes Martín, M.-La Naval 131
 Rodríguez Glez., A.-San Pedro 2
 Rguez. Iglesias, A.-San Pedro 9
 Solanz y González.-Albareda 8
Trujillo y Cía. S.R.C., S.-Triana 80.-
 Valido Suárez, M.-N. Estévez 10
 Vda. Hijos Mateo González Ortega,
 S. L.-N Estévez 10 y Albr. 25

FERRETERIAS (por mayor)

Comercial Canaria Africana Cocana.
 B. Murillo 15.-Telf. 6223
 Hijos de Cbal. Saavedra.-Morote 60

FOTOGRAFIAS

AS.-L. y Castillo 66. Dep. 1.
 Cáceres de la Calle, C.-Italia 53
 Calixto Suárez, F.-I. Chemida
 Chacón Gallego, A.-Triana 140
 Cruz Arbelo, D.-Triana 134
 Falcón Santana, A.-Ferrerías 18
 Gómez Bosch, T.-D. J. Navarro 5
 Hernández Cil, J.-L. y Castillo 27
 Hernández Ojeda, A.-San Bernardo
 Jorgenshen Christian.-Triana 10
 Krosenski Adalberto.-Grál. Bravo 6

Macías Soler, S.-Triana 51
 Martínez Cruz, M.-Triana 35
 Omist Escalera, R.-M. de León 15
 Robaina Armas, F.-Sagasta 12
 Rodríguez Vega, P.-G. Vives, 4
 Ruiz Salvañor, E.-V. y Clavijo, 11
 Sánchez Blázquez, A.-L. Castillo, 54
 Yáñez García, L.-L. Morote 28

FRIGORIFICO

Llinares Lloret, J.-Lazareto 3

FRUTAS (por mayor)

González Ferreira, A.-J. Rejón 23
 Gonzálvez Ferreira, M.-J. Rejón 44
 Sintés Reyes, G.-G. Goutino 7
 Thomsen Thomas N.-L. Morote 6

FRUTOS (Especuladores)

Alvarez Amador, J.-C. Aguirre, 16
 Antonio Arbona S. A.-Perojo, 45
Auyanet Pérez, Manuel-F. Gourie,
 11.-Teléfono, 5740
 Betancor Sánchez, J.-B. Aires, 17
 Bony Gómez, V.-Caro, 26
 Castillo Vega Cía. Lda.-M.^a Duran, 4
 Dguez. Montesdeoca, J.-L. Morote 12
 Elola Albizu, P.-Dr. Chil, 13
 Gómez y Hermanas, A.-Torres, 9
 González Cabrera, A.-San Pablo, 1
González Marrero, Antonio-S. Naranjo, 40-Telf. 6635 y 5504
 González Medina, P.-Perdomo, 21
 Henríquez Medina, S.-L. Castillo, 65
 Henríquez Pérez, F.-S. Llagas, 36
 Jiménez y Martínón.-S. Artiles, 49
León Alvarez, Diego-S. Naranjo, 17
 Telf. 7648 Telegrama: DIELEON
 Luis Matutano S. A.-D. J. Navarro, 2
 Marrero Rodríguez, M.-Playa Mogán
 Martel Navarro, J.-Malteses, 11
 Martín González. G.-Constantino, 18
 Pérez León, B.-C. Agaete
 Quinney Vda. Peñate, I.-Rabadán, 47
 Ramírez Jiménez, J.-F. Gourie. 11

Rodríguez Marrero, J.-Sol, 5-7
 Sdad. Navarro, Grau B.-G. Vives, 15
Suárez Medina, Rafael-Canteras, 28
 Teléfonos, 2120 y 1484.
 Toro Matos, A. del-A. Montaude, 19
 Verdugo Acedo, J.-Dr. M. Rosa, 1

FOTOGABADOS

Ascanio Pérez Francisco-P. Tomás
 Morales, 13 - Teléfono, 6756.
 Hernández Gil, B.-L. Castillo, 117

FUEGOS ARTIFICIO

Dávila Rodríguez, Pedro-Fernando
 do Guanarteme, 107

FUNDICION COBRE

Castro Díaz, M.-Venegas, 7
 Borges Cruz, S.-Bentejui, 23
 José Godoy y Cía. S. C.-J. Balmes, 15
 Martín Cabrera, E.-A. Semidán, 56
 Pérez Ruiz, J.-La Naval, 68
 Ramba del Pino, C.-La Naval, 138
 Román Andrade, R.-Paraguay, 32
Rosario Hernández, Graciliano-
 Gordillo, 76
 Talleres La Naval S. L.-E. Benot, 21

FUNDICION TALLERES

Castro Díaz, M.-M. Padrón, 18
 José Godoy y Cía. S. C.-J. Balmes, 15
 Pérez Ruiz, J.-La Naval, 68
Ravelo del Pino, Carmen.- La
 Naval, 138

FUNERARIAS

Castellano-Romero Briones, 24. Te-
 léfono, 5924. (San José)
 González Parrilla, P.-La Naval, 66
 Gutiérrez Pons, J.-L. y Castillo, 176
Santana López, Juan-L. y Castillo,
 80-82, Teléfono, 5741
 Zapata Barbeito, M.-G. Bravo, 21

GALLETAS (Fábrica)

Correa Medina, Luis-Valencia, 13

García Pelayo, E.-Vergara, 34
Productos Risko.-San Nicolás, 6 y 8

GALVANIZAR (taller)

Benítez Anta, T.-Cebrían, 11
 B. de Laguna López, J.-Fontanales 25
García San Román, José y Rafael.
 Traviés, 12'-Telfs. 7124
 Muñoz Santana, J.-A. Guimerá, 57

GANADO (compra venta)

Caballero Millares, M.-M. Las Palmas
 Delgado León, F.-Castillo, 11
 Brayton Pitcher, K.-G. Castrillo, 36
 Fiol Pérez, F.-El Pino
 Fiol Rey, J.-El Tablero
 García Marrero, A.-L. Botas, 13
 Herederos Rafael, S.-B. Aires, 21
 Herrera González, M.-P. Vera, 26
 Marrero Macías, J.-Fuénte, 3
 Mayor Alonso, M.-G. Franco, 33
 Medina Anaya, J.-E. Heine, 13
 Melián Torres, P.-H. G. Torre, 3
 Molina Vega, L.-La Dehesa
 Morales Martín, A.-T. Millér, 54
 Navarro Navarro, F.-H. Pérez, 28
 Noble Cerezo, J.-L. y Castillo, 230
 Parres Pastor, L.-Quintana, 12
 Quevedo Quintana, D.-D. Rocha, 7
 Robert Kirby, G.-Quintana, 13
 Roca Bosch, A.-Lanzarote, 8
 Rodríguez Pico, R.-San José, 22
 Rodríguez Tascón, A.-Triana, 19
 Vega Almeida, J.-Pelota, 12

GENEROS PUNTO (Fábrica)

Rivero Guedes, M.-P. del Toro 25

GLICERINA

Comercial Industrial Canaria S. L.
 Oficinas: V. y Cláviyo 37-Tl. 5715
 Fábrica: F. Guañarí. 155-Tl. 1632

GRANJAS

El Pilar.-Simancas 80.-Telf. 2541

GUARNICIONEROS

Rodríguez Ventura, J.-Perojo 5

HARINA (Fábrica)

Barber Jorro, J.-F. Guanarteme 83
 Estela Herrera, E.-F. Viera
 Suárez González, J.-Tamaraceite
 Delgado Cabrera, M.-Tafira Alta
 Hros. Fco. Robaina.-Alcántara 1
 Alonso Estupiñán, A.-Dragonal
 Cruz González, R.-Rabadán 32
 Díaz Melián, J.-Alcántara 1
Harinera Canaria S. L. «Haricana»
 Palafox.-Telfs. 2570 y 2851
 Hernández García, A.-Tamaraceite
 Lemes Quesada, R.-Montevideo 5
 León Alfonso, J.-La Calzada
Molinería Guanarteme-F. Gme. 215
 Molinería N. S. del Pilar.-F. Gme. 85
Naranja Blanco, M. «La Virgen del
Pino».-P. del Toro 5.-Telf. 6635
 Reyes Ortega G.-F. Guanarteme 83
 Rodríguez Pérez, R.-Faro 12
 Sánchez Betancor, M.-La Naval 58
 Sánchez Monagas, F.-Osorio 27
 Suárez Molina, S.-T. Miller 44

HARINA LACTEADA (Fábrica)

Gómez Socorro, F.-Farnesio 35.

HARINA PESCADO (Fábrica)

Báez del Toro, F.-El Rincón
 Jurado y Uriarte.-A. Apolinario 102

HELADERIAS

Beltrá García, Abisinio.-Muro 1
 Beltrá García, E.-Gra'. Franco 16
 Beltrá García, E.-P. Guayarmilla 47
 Curbelo Barreto, E.-P. Guayarm. 57
 García Martín, J.-F. Guanarteme 71
Hernández de León, J. «Heladora
Canaria».-Muelle Las Palmas.-
Teléfono 7383.
La Zagra.-Ferreras 11
 Marrero Barrera, M.-Carvajal 46

Méndez Betancor, J. «Las Flores».-

Benartemi 57.

Pastor Rguez., F.-Benartemi 55

Pérez Silva, J.-San José 102

Prieto Sánchez, A.-S. Artilés 94

Ramírez Pérez, I.-Benecharo 19

HIELO (Fábrica)

Díaz Marrero, J. M.-L. Castillo 432

IMAGENES (Venta)**Alzola Hnos.**-Peregrina 4.-Tel. 5064

Delgado Camino, M.-Cano 29

García Pérez, A.- Malteses

IMPRESAS

Alzola G. Corvo, A.-Peregrina 7

Artilés Sánchez, C.-G. Bravo 27

Avila Guedes, V.-Fuentes 7

Díaz Quevedo, A.-A. L. Jones 7

Doreste Morales, J.-E. Santo 45

García Navarro, N.-Perdomo 10

Imprenta Atenea S. L.-Ferrerías 5

Imprenta Lezcano.-P. Galdós 81

Imprenta S. NICOLAS

D. Guerra del Río 5 - Telf. 7760

Hijos R. L. Avellaneda.-Herrería 8

Jiménez Betancor, J. R.-Perdomo 7

Jiménez Rguez., A.-G. Vives 72

Jiménez Santana, J.-Perdomo 12

Martínez Robaina, E.-Triana 87

Martínez Suárez, S. y M.-Perojo 41

Telf. 7119

Navarro Mazotti, A.-D. J. Navarro 5

Peñate Suárez, J.-Cano 27

Pérez Azofra, C.-Triana 74

Pérez Carló, C.-V. Clavijo 2.-T. 6136**Ponicket Platzar A.**-Perdomo 3

Rivero Sánchez, M.-G. Vives 49

Saavedra y Cia. Ltda.-La Naval 225

Sánchez Panasco, A.-Cano 40

Rexachs.-Triana 81.-Telf. 5224

Santana García, S.-Carvajal 67

Santana Martín, J.-Cebrián 19

Santana Padilla, P.-San Justo 4

Toro Santana, Dgo. del.-Armas 2

Vizcaino Guedes A.-Mayorazgo 13

INSECTICIDAS (Fábrica)**Aerosol S. A.**-M. y Pelayo 23. Teléfono 2370

Insectidas Canarias S. A.-Lepanto

JABON (Fábrica)

Alamo Martín, M.-Venegas 22

Comercial Industrial Canaria S. L.-

V. y Clavijo 37. Telfs. 5715-1632

Doreste Morales, L.-Clavel

Martín González, J.-M. Escobar

Martín Martín M.-Viriato 44

Quevedo Alemán M.-T. Morales 30**Quevedo Estévez, M.**-M. Viento 14

Telf. 7677

JOYAS

Cabrera Perdomo, C.-Triana, 43

Croissier Juan, R.-Triana, 60

Lezcano Fernández, P.-Triana, 37

Oscar Ernesto.-Triana, 77

Suárez Arencibia, P.Triana, 19

JUGUETES (fábrica)

Muñecas Solneli S. L.-Osório, 3

JUGUETES (venta)

Barrio Izquierdo, L.-Valencia, 49

Cabrera Soto, G.-L. y Castillo, 173

García del Rosario, J.-G. Canaria, 4

Doreste Marrero, F.-Triana, 30

Márquez Gonzalvez, J.-Ripoche, 1

Martínez Suárez, R.-Triana, 61-63

Pérez Hernández, S.-P. Palastro, 2

Rahnermal Bhagwan.-L. Castillo, 75

Rivero Gil, F.-L. Antúnez, 39 y 43 y

Triana, 62-65

Ruiz Cabrera, A.-Cebrián, 58

Torres Martín, J.-E. Santo, 29

Vda. Rafael Rmro. Cia. Lda.-Triana 90

KIOSCOS (revistas)

Brito Hernández, F.-P. Galdós, 76
González Mielo, J.-T. Iriarte, 7

LABORATORIOS (farmacéuticos)

Lab. Cooperados S. A.-J. Carlo, 3
Lab. Vegueta S. L.-Fuentes 4

LABORATORIOS (análisis químicos)

Blanco Torrent, J.-L. Morote, 5
Bosch Millares, C.-Dr R. González 19
Díaz Rodríguez, J.-G. Franco, 29
Hernández González, A.-Murga, 30
Hernández González, J.-G. Bravo, 3
León Espino, P.-V. y Clavijo, 3
Machado Gieb, J. A.-G. Bravo, 34
Paradas Marinos, M.-G. Bravo, 26

LABRILLOS (fábrica)

F.A.O.S.A.-Montevideo

LAMPARAS (fábrica)

Cabre Bardía, A.-Triana, 134

LANAS (compra venta)

Rodríguez Marlin, Anastasio.-B. de
de la Torre, 52

LECHE (pasteurizada)

Industrial Lechera Canaria.-Murga 52
Coagro.-Barriada Schamann

LEJIAS (fábrica)

Pérez Guerra, J.-Fuego, 49
Quintana Vega, F.-Alfambra, 108
Suárez Armas, Lorenzo.-Pelayo, 75
Ueo Díaz, Vicente.-Simancas, 58.
Teléfono, 2960

Valido Rodríguez, N.-S. Llagas, 30

LEÑA (especulador)

Hdez. Santana, B.-Guanarteme, 89
Rodríguez Conde, M.-G. Vives, 15
Verdugo Acedo, J.-Dr. M. Rosa, 1

LIBRERIAS

Carló.-V. y Clavijo, 2.-Telf. 6136

Creditorial Canaria-Trina, 82, Constan-
tantino, 20

High-Life.-Triana, 87.-Telf. 5717

Patria.-Albareda, 6.-Telf. 2399

Rexachs.-Triana, 81.-Telf. 5224

LIMPIA BOTA (salón)

Flores Cabello, P.-B. Murillo, 16

LINOTIPIA

Diario. Falange.-Venegas, 66

LOSETAS (fábrica)

Acosta Alonso, F.-L. Tolstoy y Gali-
leo, 38

Ceballos Sosa, J.-Venegas, 48

Falcón Viera, A.-Barcelona, 17

Farray Estévez, Alfredo. Fernando
Guanarteme, 24

F. A. O. S. A.-Montevideo

García Molina Ventura.-C. Moreno 8

González Cabrera, Manuel.-M. y
Pelayo, 23 y Pi y Margall, 41

González Hernández, J.-I. Salinas, 66

González Vda. de, J.-I. Salinas, 58

González Santana, J.-Venegas, 38

López Sánchez, J.-Pi y Margall

Martín F. Rodríguez, R.-Morote, 50

Medina Chirino, M.-Castrillo; 52

Montelongo Vera, F.-Paraguay, 50

Morales Naranjo, Fernando.-R. Ca-
tólicos, 79.-Teléfono, 6816

Romero Melián, C.-Numancia, 63

Sánchez García, Vda. A.-H. Pérez, 6.

LOZA

Fé Cruz, S. de la.-V. y Clavijo, 42

Gómez Gutiérrez, H.-Guayarmina 53

Marrero Díaz, R.-Alemania, 33

Medina Gamero, F.-P. Galdós, 72

Melián Pérez, J.-Triana, 116

Pérez-Cobo Villaescusa, A.-Domingo
J. Navarro, 25

Quevedo Brito, M.-San Nicolás, 23

Quintana Rodríguez, E.-P. Rivera, 17

Rodríguez Suárez, F.-Guanarteme, 47

Roiz.-Pelota, 5.-Teléfono, 6068
Roque Acosta, F.-P. Díaz, 19

LOZA FINA (por mayor)

Díaz Lorenzo, M.-Albareda, 11
Galindo Cabrera, M.-Travieso, 5
García González, A.-L. y Castillo, 23
González Hernández, R.-G. Vives, 17
Nuño Padrón, J. V. y Clavijo, 25
Tramunt Samarra, J. B.-P. Cueto, 27
Varela Barrera, C.-J. Rejón, 4
Yáñez Acosta, C.-Perdomo, 5

MADERA

Cía. del Muni, S. A.-S. Artilles, 65
Eureka Sda. Lda.-B. Torre, 105
García Bethencourt M.-San Justo, 12
González Gutiérrez, Francisco.-
29 Abril, 68. Teléfono, 2574
González Suárez, A.-G. Guimerá, 65.
Marrero Almeida, D.-G. Sanjurjo
Orive Riaño, M.-Perojo, 26
Ortega Estupiñán, J.-Albareda, 65
Rodríguez Glez, A.-F. Guanarteme, 2
Perera Marrero M.-S. Naranjo 12
Peterson Duque.-29 Abril 52
Verdugo Acedo, J.-Atindana 2

MALETAS

Industrias Fercas Canarias-Rendon
y Rodal.-Luján Pérez 2, 2.º

MALTA (Fábrica)

Bosch Hernández, J.-Canalejas 3

MAQUINARIA

Instaladora Eléct. Miranda.-Triana-
106 y Albareda 69. Tl. 5449-2010
Jubindo Lappe, R.-Fortuny
Ley Wood, L.-Triana 134.
Lothar Siemens, R.-B. Aires 7
Macías Alvarez, S. A.-Perdomo 8
Pozo Ferrán, C.-Triana 33
Quinney Isabel.-L. y Castillo 15
Siemens Siemund, L.-Gral. Vives 40

Suministros Industriales Mineros,-L.
y Castillo 33

MAQUINAS (Coser)

Alvarez Vidal, M. «Alfa».-Cano 3, L.
y Castillo 43 y Albareda 39
Jiménez Medina, E.-L. y Castillo 47

MARMOL (Fábrica)

Acosta Alonso, F.-Galileo 38 y León
Tolstoy

Farray Estévez, A.-F. Guanart. 48
González Hdez., J.-Ing. Salinas 66
Morales Naranjo, F.-R. Católicos-
79. Telf. 6816
Wiot Hernández, E.-Triana 124

MATERIALES CONSTRUCCION

Farray Estévez, A.-F. Guanar. 24-30
Telf. 1740
Hijos de Cristóbal Saavedra S. L.-G.
Franco 25 y Perdomo 11
Joli Pierre Jean.-V. y Glavijo 17
Reyes Martín, M.-La Naval 131
Saavedra León, P.-P. de Vera 10
Trujillo y Cía. S.R.C.-Triana 80. Te-
léfono 5212
Vda. Hijos Tomás Bosch.-L. y Casti-
llo 537

MATERIALES ELECTRICOS

Hernández Morera, J.-V. Clavijo 11
Quintana González, J.-Constant. 14

MECANICOS TALLERES

Acosta Cabrera, L.-Tamaraceite, 86
Alonso Hernández, N.-La Calzada
Alonso Santana, J.-J. Falcón, 22
Alamo González, F.-P. del Toro, 15
Alvarez Placeres, M.-A. Guimerá, 60
Amoros Montaner, J.-P. del Toro, 44
Borges Cruz, Gabriel. «Garado»
Juan Rejón, 94-Teléfono, 1430
Bausili Barnus, R.-Fontanales, 32
Cabrera Espino, J.-Colmenares, 10

Cabrera Santana, L.-Lepanto, 27
 Cancela Díaz, E.-La Naval, 106
 Castro Díaz, M.-Venegas, 7
 Correa Cabrera, A.-F. Ingloft, 22
Cruz Calderín, Juan.-Fernando Guanarteme, 164
 Domínguez González, F.-Galileo, 56
 F.A.O.S.A.-R. de Alda. Alcaravaneras
 Fernando Fuentes Cía.-L. Castillo, 47
Francisco Glez. Hernández Cía.
 Aguadulce, 53
 Franquis Martín, F.-C. Moreno, 15
 Frugoni Pérez J.-Arcos, 17
 Fuentes Cabrera, P.-Munguia
Glez. Anaya, Antonio.-M. Padrón 35
 González Suárez, F.-Guanarteme, 153
Gutiérrez Santana, Francisco.- P. Lugo
 Hernández Moreno, T.-P. C. Franco, 1
José Godoy y Cía S. en C.-J. Balmes, 17.-Teléfono, 5988
 Lozano Alonso, F.-A. Guimerá, 15
Macías Alemán, Armando.-P. Muñoz, 34
 Marrero Alamo, M.-G. Sanjurjo, 33
Martín Cigala, Lorenzo.-M. Padrón 16. Teléfono, 7666
 Martín Santana, M.-Rosarito, 8
 Maya Borges, S.-Veneguera
Medina Santana, Manuel.-S. Artilles 27.-Teléfono, 2201
 Mejias Sarmiento, J. A.- Guanarteme 65
Micromecánica Padrón.-Triana, 54 Prínc. Dep. 9-Teléfono, 6067
 Morales de la Fé, N.-Murga, 51
 Morales Miranda, F.-Venegas, 70
 Negrin Estupiñán, A.-L. Pérez, 30
 Ortiz Rodríguez, A.-L. Pérez, 40
 Padrón Méndez, R.-Santa Bárbara
 Pérez Santana, P.-Alemania, 68
Pino Valencia Francisco.-J. Durán 19
 Ramírez Mejias, A.-M. Padrón, 49
Ravelo del Pino, Carmen.-La Naval, 138
 Rivero Pérez, A.-F.-Guanarteme, 167

Rivero Tuárez, J.-Rosarito. 6
 Rodríguez Cabrera, R.-La Naval, 128
 Rodríguez Ruiz, M.-J. Costa, 39
 Rdguez. Santana, A.-Guanarteme, 14
Rosario Hernández, Graciliano y Felipe.-Gordillo, 76
 Sánchez Alemán, J.-Rosiana, 4
 Sánchez Fabelo, J.-L. Castrillo, 36
 Santana del Rio, J.-Travieso, 33
 Santana Santana. J.-Los Reyes, 82
 Santos Nordales, A.-Rosarito, 10
 Suárez Sánchez, J.-F. de Oro, 43
 Suárez Rodríguez, T.-Anzófé, 43
 Tadeo Jiménez, A.-M. de Viento, 14
«Taelga» Bernardo de la Torre, 116
 Talleres Socorro y R. S. L., Perú, 64
 Torres Alonso, J.-S. Naranjo
 Torres Martín, M.-F. Gourié, 17
 Verdugo Acedo, J.-Dr. M. Rosa, 1

MERCERIAS

Aguiar Borges, A.-L. y Castillo 365
 Aguiar Duch, V.-J. Rejón 21
 Alamo González T.-J. Rejón 97
 Alamo Saavedra V.-Carvajal
 Alvarez Martín, C.-P. S. Catalina
 Angulo Vera, A.-J. Rejón 46
 Armas del Rosario, L.-O. Codina 3
 Báez Alemán, I.-Sagasta 22
 Barrera Hernández, D.-J. Rejón 10
 Batista Falcón, V.-Triana, 67
Bazar Teresita.-P. San José 124
 Betancor Pérez, J.-Carvajal 43
 Betes Becerra, A.-Triana 136
 Bruno Suárez, C.-Caño 22
 Calzados Bata Tänger S. A.-Triana 89 y Albareda 164
 Casañas González, J.-F. Guanart. 19
 Castillo Olivares, L.-Triana 75
 Domínguez Alemán, A.-Triana 53
 Domínguez Martín, D.-C. Sotelo 3
 Domínguez Martín, F.-J. Rejón 33
 Domínguez Navarro, A.-Triana 48
 Dguez. Orihuea, C.-Gral. Bravo 34
 El Mir, José.-P. L. Botas

Fumia Regidor A.-Triana 69
 Ferias Díaz, F.-L. Morote 41
 Garfía Pérez, J.-V. y Clavijo 2
 García Rodríguez, B.-L. y Castillo 57
 García Rodríguez, J.-L. y Castillo 348
 Idomal Daswani P.-Travieso 3
 Godoy Medina, J.-Triana 22
 González Cabrera, A.-Lentini 1
 González Santana, A.-F. Gme. 203
 González Socorro, M.-Albareda 38
 Gutiérrez Pérez, A.-Perdomo 2
 Herúández Casanova, G.-Pelota 4
 Hernández Herrera, M.-J. Falcón 24
 Isardas Dayarnani, A.-P. Alvear 12
 Javer Josefa.-Travieso 13
 Jesús Curi Juan.-Albareda 96
 Jiménez García, J.-La Naval 218
 Lantigua, Miguél.-Lentini 1
 Laso Santana, A.-M. Escobar 24
 León del Pino, L.-V. y Clavijo 38
 León del Pino, T.-Triana 5
 León Villarverde, J. L.-P. Galdós 10
 Martel Sánchez, M.-Peregrina 6
 Martín Cervantes, J.-V. y Clavijo 13
 Martín García, P.-La Naval 104
 Martín García, S.-Albareda 66
 Martín Martín, J.-V. y Clavijo 10
 Medina de la Nuez, J.-Triana 3
 Menghraj Thakurdas.-La Naval 36
 Milano Astarita, A.-L y Castillo 1
 Morales Gutiérrez, O.-Peregrina 8
 Muro Aguiar, C.-Remedios 1
 Muro Aguiar, J.-Albareda 28
 Navarro Carló, D.-D. J. Navarro 34
 Navarro Navarro, J.-J. Rejón 41
 Neyra Vázquez, L.-Malteses 2
 Ojeda Jardín, C.-Triana 89
 Perdomo Carrillo, J.-V. y Clavijo 3
 Pérez Castro, C.-O. Codina 1
 Perera Pérez, A.-Cano 34
 Pérez Muñoz, C.-Cano 38
 Pérez Villasanta, A.-A. Semidán 44
 Pozuelo Moreno, A.-Gral. Bravo 22
 Pulido Varo, F.-L. y Castillo 399
 Puig Torón, J.-L. y Castillo 39

Puig Torón, R.-Tenerife 9
 Naranjo Domínguez, S.-P. Alvear 14
 Quintana Domínguez, A.-Triana 44
 Ramírez Rguez., M.-M. de Viento 2
 Ramírez Rguez., M.-P. Galdós 35
 Rivero Gil F.-Triana 65
 Rivero Gil F.-L y Castillo 67
 Rivero Gil F.-J. Rejón 5
 Rodríguez García, D.-Albareda 17
 Rodríguez García, J.-Cano 42
 Rodríguez Quevedo, J.-G. Bravo 3
 Rodríguez Rodríguez, R.-Naval 241
 Romero Ojeda, J.-Albareda 104
 Rosa Bautista, A.-L. y Castillo 438
 Rosario Ceballos, C.-P. Guayarm. 9
 Ruiz Lorenzo, T.-Albareda 90
 Sabater Zabaleta, J.-P. Galdós 2
 «**Salvador**» Santana Ortega.-Pseo.
 de San José 120
 Sánchez López Ramón.-Triana 76
 Sánchez Rodríguez, M.-F. Gme. 73
 Santana Peñate, A.-La Naval 239
 Santana Santana, A.-P. Palastro
 Selim Hage, José.-Triana 1
 Socorro Milán, S.-P. Palastro
 Suárez Mentado, M.-P. Muñoz 99
 Tristán Santana, A.-L. Morote 28
 Ventura Santana, M.-La Naval 92
 Vizcaino Machín, F.-Triana 15

MODISTAS

Díaz Cano, M.-T. Quévedo, 3
 Feliu Jiménez, A.-San Pedro, 1
 Fuentes Díaz, C.-L. Castillo, 47
Gili Font Monserrat, G. Franco, 48,
 Teléfono, 6410
 Gutiérrez Pérez, J.-D. Roca, 11
 Nieto Santana, A.-T. Morales, 19
 Padrón Espino, P.-B. Aires, 40
 Perera Rodríguez, J.-A. Dávila, 11
 Pérez Alvarez, L.-Pejojo, 33
 Pérez Velázco, C.-Triana, 105
 Rocío Romero, S. -San Bernardo, 18
 Valls Muñoz, S.-L. Castillo, 230
 Vidal Vidal, Asunción. G. Vives, 54

MOTOCICLETAS

Jéan, Hefti, A.-L. y Castillo, 287
Moto Servicio.-Murga, 51
 Quinney Isabel.-L. y Castillo, 15
Suárez Estévez, Agustín. P. San José, 244. Teléfono, 5085
 Vela Barrera, C.-Tenerife, 11
Vda. de José Peñate Medina.-L. y Castillo, 15.-Telf. 6391

MUEBLES

Angulo Brito, T.-Diderot
 D. Vega Sarmiento, S. A.-Clavijo 27
 Erice Real, A.-J. Rejón, 63
Grandes Almacenes San Pedro.-S. Pedro, 9-Telfs. 5242 y 6441
 Hernández Motera, J.-V. Clavijo, 11
 Lisón y Cia. Ltda.-Remedio, 10-12
Muebles Nuño.-V. y Clavijo, 23
Muebles Parres.-Travieso, 29-Teléfono, 9822
 Nuño Cabrera, C.-Pl. S. Bernardo, 23
 Peñate Padrón, L.-San Pedro, 2
 Ramírez Acosta, A.-Remedios, 1
 Rodríguez Cárdenas, A.-Ferrerías, 19
 Rodríguez Iglesias, A.-San Pedro, 2
 Schamann Romero, A.-Triana, 36
 Vda. e Hijos de T. Bosch.-Cano, 25

MUEBLES (metálicos)

Sansó Rubert, P.-L. y Castillo, 31

MUEBLES (usados)

Gil Delgado, C.-L. y Castillo, 428
 Ossa Dávila, R.-Buenos Aires, 14

MUÑECAS (fábrica)

Delgado Camino, M.-Cano, 14
 Más Gandia, C.-Perú, 106

NOVEDADES

Casa M. Juma.-Albareda, 76
Otilia Morales.-Peregrina, 8.-Teléfono, 5275

OBJETOS CERAMICA (fábrica)

Ojeda Hernández, F.-A'mansa, 16

OBJETOS ESCRITORIO

Betancor Vizcaino, A.-L. Castillo, 58
 Carrera Santana, A.-Triana, 83
 Jiménez Betancor, J. R.-Perdomo, 9
 Espino Quevedo, M.-L. Castillo, 18
 Navarro Soler, R.-Triana, 27
 Peñate Suárez, J.-Cano, 27
 Pérez Carló, C.-V. y Clavijo, 2
 Robaina Ortega, R.-Triana, 87
 Rodríguez Morales, J.-Albareda, 6
 Sánchez Talavera, D.-Triana, 81
 Santana Bermúdez, M.-G. Franco, 27

OPTICAS

García Celis Plaza, J.-L. Morete 11 y V. y Clavijo 29
González Guerra. Gral. Vives 42
 Hernann Himeke, R.-Cano 44
 Hernández Hdez., M.-M. de León 11
Herrera Cerpa, J.-Triana 101 y P. Guayarmina 2
Lux.-V. y Clavijo 14. Telf. 8278
Koret.-V. y Clavijo 5

PAJA por mayor

Hdez. Santana, D.-I. M. Becerra, 3
 Muñoz Cabrera, C.-Albareda 34
 Navarro Sánchez, J.-F. Gme. 223
 Negrín Calero, M.-F. Gme. 179

PAJAROS

El Salón de los Pájaros.-Pueblo Canario.

PAPEL

S. Bermúdez, M.-Gral. Franco 27 bis. Telf. 8378

PASTA SOPA (Fábrica)

Correa Medina, L.-Valencia 13
 Juan Mulet, A.-V. y Clavijo 15
 Marrero Martel, C.-Aimansa 79
 Sánchez Sánchez, A.-A. Guimerá 18

PATATAS (Especuladores)

Auyanet Vera, N.-29 Abril 86

Nuez González, S.-B. Torre 45
 Rodríguez Díaz, A.-H. Pérez 41
 Rodríguez Díaz, J.-P. A. Viana 1
 Romero Rodríguez, F.-I. de Cuba 6
 Sarmiento Suárez, M.-B. Torre 106

PELICULAS (Alquiler)

Film Fortuna, S. A.-Perdomo 39
 Marrero Barrera, M.-P. T. Morales 13
 Mercantil Canaria, S. L.-Albareda 39

PELICULAS (Distribuidores)

Lecuona Sarmiento, M.-Triana 50.-
 Telfs. 6196 y 7724

PERFUMERIAS

Artoles Ramos, A.-Luis Morote 18
 Baute León, E.-J. Rejón 89
 Cárdenes Déniz, A. E.-J. Rejón 3
 González Chávez, R.-Triana 88.
 León Doreste, I.-Triana 75
 León Cabrera, F.-Cano 35
 Piquer Pujol, M.-Malteses 15
 Regidor Cortés, I.-Albareda 56
 Tur Portas, J.-J. Rejón 83
 Valido Rodríguez, T.-Triana 65

PESCADO (por mayor)

Alonso Morán, M.-Lazareto 3
 Cabrera Díaz, L.-T. Miller 100
 Linares Lloret, J.-Benecharo 1
 Salazones Canarias S. L.-D. J. Navar-
 rro 14
 Tuñón Azaola, F.-T. Miller 17

PESCADO (Secadero)

Fca. Fisheries Ltda.-E. Benot 17
 Baeza Duades, A.-Confital
 Betancor Talavera, A.-Confital
 Pequerías S. Cristóbal.-B. Muriillo 6

PIEDRA ARTIFICIAL (Fábrica)

Acosta Alonso, F.-L. Tolstoy y Dide-
 rot 26
 Falcón Viera, A.-Barcelona 17.

Farray Estévez, A.-F. Guanarteme 48.
González Cabrera, M.-Pi y Margall
 41 y M. Pelayo 23. Tlf. 2317
 Correa Viera, L.-La Laja
 González Santana, J.-Venegas 38
 González, Vda. de J.-I. Salinas 66
 Martín F. Rguez., R.-L. Morote 50
 Montesdeoca Hquez., A.-Venegas 30
 Morales Naranjo, F.-R. Católicos 79
 Romero Melián, C.-Numancia 63
 Sánchez Valerón, D.-B. Torre 31
 Sánchez Valerón, M.-Simancas 60
Viguetas Canarias S. L.-L. y C/lo. 43

PIELES (Curtidos)

Cabello Pérez, J.-Cebrián 6

PIELES (Especuladores)

García Martín, F.-Cte. Lucena 5
 López Santacruz, F.-A. Calderón 14
 Mayor Alonso, F.-B. Aires 27
 Miguel Vives C. S. L.-Tenerías 59
 Morales Rodríguez, P.-Pelota 3.

PIENSOS

López Artiles, S.-Ps. San José 60

PINTORES

Bordallo Moreno, P.-D. G. del Río 54
 Cabrera García, M.-P. Vera
 Hernández Hidalgo, J.-Curva 14
 Mateo Montesdeoca, B.-S. Naranjo
 Ramírez Ramos, J.-Bedmar
 Ramos del Toro, A.-A. Calderón 56
 Sosa Guedes, M.-M. de León

PINTURA (venta)

El Compás S. L.-J. Rejón 6. Tl. 1508
 García Rguez., A.-S. Artiles 98
Martín Bethencourt, J.-M. Rosa 9
Martín Betancor, N.-Herrería 6

PINTURA (al duco)

González Torres, A.-Aguadulce 45
 Martín Bethencourt, J.-Dr. M. Rosa 9

PINTURA (Fábrica)

Cía. Lda. Industrial Pinturas.-Avenida Apolinario 90

PLATEROS

Falero Valerio, J. S.-T. Miller 34 y S. Llagas 2

Oscar Ernesto.-Travieso 5

PORCELANA

Alvarez Vidal, M.-Cano 3

PRODUCTOS ALIMENTICIOS

Tamarán, Correa Medina, L.-Valencia 13. Telf. 1711

PRODUCTOS QUIMICOS (agricul.)

Caballero y Cía. Lda.-Muelle de Las Palmas, 4, Telfs. 5119 y 1701

Guzi Balague, Juan.-Gral. Vives, 18
Teléfono, 1805

PROTEINAS GRASAS

Proteinas Industriales, S. A.-Rincón

PROTESIS DENTARIA

Pérez Velazco, J.-Albareda, 104

Ramírez Herrera, M.-V. y Clavijo, 50

PROVEEDORES DE BUQUES

Díaz Casanova, Manuel.-P. Cueto, 8 y Albareda, 122-Tel. 1834

«Viveres Torres».-Pelayo del Castillo, 15 y 22 Telfs. 1746

QUESOS Y MANTECAS

Cruz Mayor, A.-Gral. Bravo, 28

González Cabrera, J.-M. Pineda, 33
V.ª Antº Curbelo Alonso-Albareda 116

QUINIELAS

Patronato Apuestas Mutuas Deportivas Benéficas.-D. J. Navarro, 12.-Teléfono, 7374

RADIO

Alvarez Suárez, A.-V. y Clavijo, 14

Casa Rado.-B. de la Torre, 82. Teléfono, 2082

Folch Marce, J.-Perojo, 34

Instaladora Eléctrica Miranda-Triana, 106 y Albareda, 69-Tel. 5449 y 2010 Ap. 213

J. Moreno Melián y Cía.-I. Cuba, 10
Pedro Espino, M.-Triana, 126

RADIO (reparaciones)

Bueno Romero, J.-N. Estévez, 52
Díaz Yela, A.-L. Pérez, 8

García Trujillo, Carlos.-B. de la Torre, 75

Ley Wood, L.-Triana, 43

Ortega Marrero, C.-Fontanales, 96

Padrón Martín, A.-L. Pérez, 11

Quesada Auyanet, C.-Cebrían, 58-

Quesada Auyanet, M.-L. Castillo, 191

Quintero González, R.-B. Torre, 82

Torre Padilla, Victoriano de la.-Mariucha, 12 Schamann

RELOJES

Abicaran Pablo.-L. y Castillo, 67

Naute de León, C.-P. Santa Catalina

Estévez Melián, A.-Juan Rejón, 16

Fluger Preño, G.-Triana, 33

Hernández Díaz, A.-Gral Vives, 43

Martel Suárez, C.-Triana, 3

Olavi Marlo, J.-Lanzarote, 9

Santana Brito, J.-Cano, 6

Torres Yáñez, A.-Triana, 24

Werner Juan.-R. y Cajal, 22

Yáñez Perdomo, D.-Triana, 33

RELOJES (composturas)

Falero Valerio, S.-S. Llagas, 2

Guevara Pablo, J.-Triana, 1

Melián González, C.-Albareda, 32

Méndez Cedrés, J.-Castillo, 14

Olivera Jalón, F.-Sagasta, 28

Ramos Santana, I.-L. Castillo, 127

Rodríguez Hernández, H.-Simancas 8

Rodríguez Rosales, A.-J. Rejón, 4

Rosario Ajeno, S. del-San Marcos, 3

Sánchez Herrera, Manuel.-L. y Castillo, 387

Santana Estévez, P.-J. Rejón, 52

Schmith Guillermo.-C. Franco, 3

Tovar Jiménez, J.-La Naval, 112

RESTAURANTES

Veáse Índice Auxiliar de Turismo página, 189

ROPA (hecha)

Deghilage Odette.-L. y Castillo, 46

Doreste Marrero, F.-Triana, 30

Molina González, P.-Triana, 92

Padrón Espino, M.-Triana, 126

Vda. de R. Romero y Cia.-Triana, 50

Cárdenes López, A.-Albareda, 132

Percy Lawson, E.-Triana, 71

Cortés Garrido, A.-Triana, 78

SACOS (por mayor)

Martín F. de la Torre, J.-P. C. Franco

«Kraft».-Alemania, 36

SACOS Y SOGAS

Bueno Sotolongo, E.-G. Vives, 74

Gil García, J.-Cambaluz, 4

Falcón Ramírez, V.-B. Torre, 52

Rodríguez Martín, Anastasio.-B. de la Torre, 52

Rodríguez Martín, José.-I. de Cuba 31. Teléfono, 1461

Sarmiento Suárez, A.-S. Arfiles, 88

SALAS DE FIESTAS

Veáse página, 158

SALAZONES (Fábrica)

African Fisheries Ltda.-E. Benot 17

Asensi Botella, R.-T. Miller 62

Beiramar S. L.-Cra. Rincón

Beltrán Monfillo, R.-Cra. Rincón 7 Telfs. 2161 y 1483

Betancor Talavera, A.-El Confital

Cardoso Estupiñán. J.-Numancia 54

Cia. Industrial Pesquera S. L.-Rincón

Fernández Vega S. L.-Av. Apolin. 81

González Roca F.-F. Guanarteme

Henríquez Pérez, F.-C. Rincón

Idrial Pesq. Zalazonera.-C. Rincón 5

Jorge Bosa, A.-Bentagache 1

José Rguez. Glez. A. L.-C. Rincón

Jurado y Uriarte.-Guanarteme

Lloret y Linares S. L.-C. Rincón

Medina Quintana, S.-Satautejo 11

Melián Schamann J.-Guanarteme

Montenegro Costa, B.-C. Rincón

Montenegro Riodo A.-Bentagache 15

Pérez Selles, V.-Satautejo 15

Pesquerías S. Cristóbal.-B. Murillo 6

Salazones Crias. S. L.-Bentagache 3

Salazones La Luz.-L. Morote 18

Santodomingo e Hijos S. L.-Bentagache 5

Vicente Ortuño e Hijos S. L.-P. Alvear 38

SASTRE (con género)

Angulo Ortega, A.-J. Rejón 46

Benítez Rodríguez, M.-La Pelota 4. Telf. 6132

Jiménez Estévez, D.-Cáno 36

Miranda Batista, P.-Triana 124

Paissier Bebillacua T.-L. Castillo 391

Parrilla.-Cairasco 1.-Telf. 7870

Puga Sánchez N.-L. y Castillo 65

Sanchiz Roque, L.-Triana 55

Suárez Cárdenes, F.-Triana 114

SASTRE (sin género)

Alfonso Morales, Francisco.-Ventura Ramírez, 25.-Teléfono, 7358

Aquilino Parrilla, J.-Triana, 29

Bonilla Díaz, J.-Kant, 21

Cabrera Albelo, F.-G. Mola, 6

Cabrera Talavera, J.-Lagunetas, 29

Calvo Varela, A.-R. Cajal, 23

Cárdenes López, A.-Triana, 108

Delgado Camino, A.-Triana, 38

Díaz Rodríguez, Matías.-Triana, 134

Domínguez Alemán, J.-Triana, 53

Fernández Betancor, B.-Ripoche, 21

González Gil, R.-Sagasta, 98
Gómez García, Castor.-L. Antúnez,
 25. Teléfono, 2674

Henríquez Benítez, S.-A. Briand, 1
Jiménez Roldán, Pedro.-L. y Casti-
 llo, 29. Teléfono, 8248

Medina Quintana, A.-Pescadería, 15
 Naranjo Ojeda, J.-Acequia, 4
 Pagan Ramírez, S.-18 de Julio, 28

Perera Rodríguez, Germán.-R. Ca-
 jal, 41. Teléfono, 8437

Pérez Estévez, J.-Torrero, 8
 Puga Sánchez, I.-T. Iriarte, 5
 Ramírez Santana, D.-Triana, 29

«**Riera**».-Padre Cueto, 13
 Roble Aragón, A.-P. Galdós, 30
 Rodríguez Sánchez, F.-Triana, 29

Rodríguez Santana.-Gordillo, 23
 Sánchez Ruiz, F.-P. Penaguila, 19
 Santana Cubas, S.-V. Ramírez, 25

Santana Ortega, Salvador. = San
 José, 120

Suárez Jaimez, M.-Pelota, 15
 Vega Torres, J.-P. Galdós, 5

SEBOS (fábrica)

Bermúdez González, L.-Tenerías, 27
 Céspedes García, A.-Tenerías, 35
 Céspedes García, M.-Tenerías, 33
 Martín Martín, M.-Viriato, 44

SEGUROS

El Ocaso, S. A.-Gral. Bravo, 21.-Te-
 léfono, 6665

La Canaria, S. A.-L. y Castillo, 176
 Teléfono, 5641

La Suiza (La Suisse).-P. Cueto, 4.

SELLOS GAUCHO (Fábrica)

Cebollino Martín, J.-Venegas 50
 Rexachs Torres, P.-Clavel 5

SEMILLAS

Casa de las Semillas.-B. Aires 17.-
 Telf. 6922

SILLERO (Taller)

Viera Delgado, F.-I. Chemida

SIFONES

Espumosos Nublo.-F. Guanarteme
 8.-Telf. 2003

SOLDADURA ELECTRICA

Francisco Glez. Hdez. Cía.-Aguadul-
 ce 53

Lozano Alonso, F.-A. Guimerá 15
 Santana Pérez, S.-Benartemi 32

SOMBREROS

Casa Antonio Viera.-Albareda 46.-
 Telf. 2588

Ezquerria Medina, M.-Triana 49
 Sánchez de la Coba, J.-Triana 90

SOMIERS (Fábrica)

Caballero Galván, M.-J. E. Doreste 2
 Hernández Dávila, J.-J. Vicente 2

TABACOS (fábrica cigarrillos)

Agrupación Fabricantes Tabacos -M.
 Padrón, 43 y Tecén, 118

Caballero Cabrera, Santiago.-M.
 Escobar, 51

Correa Medina, Luis.-Valencia, 13

Fuentes Cabrera, Eufemiano.-Pa-
 mochamoso, 28. Telfs. 6394-6748

Fuentes y Cía. F.-L. y Castillo, 47

Fuentes Cabrera, Pedro.-Murga, 9.
 Teléfono, 5836

González Fernández, A.-Albareda, 84
 Herrera Talavera, J.-S. Cuyás, 6

Hijos de Santiago G.-L. Antúnez, 53
La Reforma.-Albareda, 84. Tel. 1765

López Suárez, M.-G. P. Rivera, 51

Pérez Melián, R.-Pelayo, 56 y G. A-
 fonso, 4

Pérez Pérez, J.-L. F. Navarro, 49

Rodríguez Morales, J.-V. Ramírez, 15.
 Rodríguez Rdguez, M.-La Naval 241

«**Rumbo**» Fernando Guanarteme, 171
 Teléfono, 1552

Salón Novedades, S. L.-Muro, 2 y
Albareda

Unión F. Tabacos S. L.-L. Castillo 529

Tolosa Torregaray, J.-M. Padrón, 97

Trujillo Hernández, Francisco.-Pela-
yo, 58 y Perojo, 53-Tel. 5838

Vda. e Hijos J. Morales-Albareda 48

Vera Jiménez, R.-M. Padrón, 60

TABACOS (Elaboración)

Agrupación Fabricantes Tabacos S. L.
P. Guayarmina, 34

Arbelo Armas, M.-Faya, 36

Bernal Mesa, C.-Albareda, 94

Caballero Cabrera, S.-M. Escobar, 51

Cabrera Ortega, P.-Andamana, 70

Casa Henríquez, L.-S. Artilles, 52

Correa Medina, Luis.-Valencia, 13

Dos Santos Medina, J.-L. Castillo, 527

Fernando Fuentes y Cia.-L. Castillo. 47

García Francis, A.-Faro, 157

García Santana, J.-T. Quevedo, 15

Gil Betancor, R.-J. Rejón, 131

Hernández Galván, C.-Calle K.

Hijos de S. Gutiérrez.-L. Antúnez, 53

González Gil, R.-Sagasta, 98

Pérez Pérez, J.-P. Alvear, 3

Pérez Rodríguez, A.-Los Guaires, 11

Pérez Suárez, A.-Pamochamoso, 6

Perdomo Pacheco, F.-Anzofe, 9

Rodríguez Rdguez., M.-La Naval 241

Ruiz Vargas, A.-L. Castillo, 14

Santana Castillo, A.-L. Pérez

Santana Fabelo, F.-Albareda, 262

Santana Mujica, C.-calle V. 1

Silva Alvarez, Q.-18 de Julio, 149

Tolosa Torregaray, J. J.-Guimerá, 73

Vera Jiménez, R.-M. Padrón, 58

Witembach García, T. E.-M. Padrón 97

TABAQUERIAS

El Deportivo.-P. Palastro. Telf. 7959

Perdomo.-Ferrera, 8-Telf. 3092

TAPICEROS

Aguiar Martinez, B.-Venegas, 9

Fredrich Francisco.-Losero, 6

Hernández Dávila, Juan.-Torres, 13
Teléfono, 7860

Orihuela Cosmo, J.-S. Naranjo, 48

TEJIDOS

Acosta Vda. de Gumersindo.-Alba-
reda 107

Almacenes Cuadrado.-Triana 4. Te-
léfono 5323

Almacenes Sánchez S. L.-S. Pedro 2

Ali Jaime, M.-Triana 38

Acuad Alvarez, E.-Peregrina 11

Araña Pérez, M.-Triana 12

Arencibia Báez, M.-Triana 83

Arencibia Báez, P.-Triana 55 y 82

Báez Báez, R.-Albareda 5-Triana 136

Betrencouert Santana, M.-G. Mola 16

Cárdenes López, L.-Triana 108

Casa Paulina.-P. Guayarmina 53.
Teléf. 1401

Casa Said.-Pte. Palastro. Telf. 6183

Castañares Zamorano B.-T. Miller 61

Concepción Cabrera, M.-J. Rejón 25

Guri Vda. Tabraue, M.-Triana 7

Díaz Casanova, M.-P. Cueto 9

Díaz Rodríguez, M.-Triana 134

Domínguez Ramírez F.-Triana 9

El Mohamed Ayesh.-Triana 7

Falcón Medina, D.-Albareda 24

García Alonso, I.-Albareda 82

Gil Monzón, M.-J. Rejón 87

Gilmar.-J. Rejón 17. Telf. 1716.

Gómez Gutiérrez, H.-Albareda 14

González Quintero, V.-Triana 21

Grau Aragón V.-D. J. Navarro 19

Hadad Cabral, J.-Triana 17

Hernández Hernández, F.-S. Pedro 7

Hernández Morera, J.-V. y Clavijo 11

Hotchanh Mahtani K.-Triana 105

Jean Hefti Andre.-L. y Castillo 287

Juan Jaime M. E.-Albareda 76. Te-
léfono 2891

Lorenzo Santana P.-Triana 28

Lozano Pérez, Vda. T.-Triana 21

Machín Tejera, A.-Triana 66

Medina González, I.-Triana 86
 Melián Batista, A.-Albareda 72
 Mohamed Eif Salmah.-Triana 18
Molina González, F.-Gral. Mola 6.-
 Telf. 5760

Morales de la Fe, M.V. y Clavijo 32
 Mustafá Abdel M.-Albareda 14
 Najle Chamali A.-Albareda 50
 Negrín Calero A.-Triana 97
 Peñate Rodríguez, S. L.-Remedios 8
 Pérez Quevedo, J.-Triana, 40
 Ramírez Santana, D.-Triana 29
 Ramos Medina, M.-Triana 20
Rivero Domínguez, R.-Albareda 78
 Fuerteventura 3. 2384

Rivero García, J.-Remedios 1
 Rivero García, J.-J. Carlo 12
 Rodríguez Cardona, M.-S. Pedro 4
 Rodríguez Iglesias A.-San Pedro 9
 Rodríguez Yáñez P.-Perdomo 26
 Romero Suárez, J.-Triana 10
 Said Irachaid.-Gral. Mola 7
 Salin Arkoneh Kalife.-J. Rejón 20
 Salin Kage J.-Triana 16

Tejidos Lorenzo.-Peregrina 17. Te-
 léf. 7536

Tejidos Monserrat.-Peregrina 17.-
 Telf. 7274

Viera Santiago, A.-Albareda 46
 Zreik Ismael.-Torres 46

TEJIDOS (por mayor)

Campos Padrón, M.-Triana 32-34
 Chanray J. T.-Triana 54
 Rivero Domínguez, L.-Triana 44
 Rodríguez Cardona, M.-Triana 26
 Tejidos Herrera S.R.C.-Triana 52

TINTOREROS

Alba.-Ps. de San José, 182
Nuria.-Daoiz 17
 Riyas Pérez, A.-Triana 98

TRACTORES

Macías Alvarez, S. A.-Perdomo 8

TRAPOS

Armengol Rodríguez, I.-Daoiz 57
 Colomer Sancho, E.-J. Rejón 43
 Urbano Trujillo, S.-Palmar 32

TRATANTES (carnes)

Cooperativa Inds. Tablajera.-Reyes 6
 Morales Morales, B.-Alamo 20

TRIPAS (Especuladores)

Bermúdez González, L.-Tenerías 27
 Céspedes García, A.-Tenerías 35
 Céspedes García, M.-Tenerías 1
 Ortega González, V.-San Cristóbal 77

TURRON (brazo)

López Pérez, L.-Mercurio 2
 Mederos Santaella, D.-Valparaíso
Ortega Pérez, M.-Rueda 4
Peralta Matos, J.-Galgo 12

ULTRAMARINOS

Abadin Cid, M.-Perojo, 24
 Alemán Rodríguez, J.-Colmenares 20
 Alonso Santana, P.-Triana, 144
 Antúnez Barrera, C.-R. Católicos, 60
 Cabrera Cabrera, F.-L. y Castillo, 293
 Cabrera Guerra, Juan.-L. Castillo 409
 Castillo Díaz, M.-C. centro, 109
 Cruz Naranjo, P.-Albareda, 20
 Díaz Lorenzo, M.-Albareda, 92
 Domínguez Montesdeoca, A.-D. J.
 Navarro, 42
 González Cabrera, A.-Pelota, 12
 González Hernández, G.-Remedios 5
 Guerra Bertrana, F.-Perdomo, 32
 Henríquez Henríquez, N.-L. S. Pedro
 Hernández Rodríguez, T.-Peregrina 1
 J. Sánchez, S. A.-F. Guanarteme, 42
 López Robríguez, R.-San Bernardo, 5
 López Suárez, M.-Gral. Mola, 12
 Macía Soler, P.-A. L. Jones, 14
 Macías Monzón, F.-Ripoche, 20
 Machín Monzón, J.-P. Madrid, 13
 Marcial Peña, D.-F. Guanarteme, 54

Melián Pérez, J.-Triana, 116
 Molina Almeida, J.-Albareda, 9
 Moreno Rivero, A.-Pelota, 6
 Morales Naranjo, I.-B. Aires, 12
 Ramírez Miranda, J.-San Lorenzo
 Rodríguez Suárez, F.-S. Artilles, 99
 Ruano González, J.-J. Dicenta, 8
 Santana Ortega, D.-V. Clavijo, 27
 Santana Sánchez, V.-L. F Navarro 32
 Sarmiento Alemán, B.-Anzófé, 103
 Villarreal Padrón, F.-Pelota, 10

UTENSILIOS COCINA

Pesce Lamberti, J.-Triana, 16
 Quintana Rodríguez, E.-P. Rivera, 17

VACIADOR NAVAJAS

Barreiro Nespereira M.-C. Sotelo, 13
 Nespereira Bergano, A.-Albareda, 26

VAQUERIAS

López Artilles, Sebastián.-J. R. Brio-
 nes, 26

VARADERO

Jorge Aguiar, Jesús.-Albareda 37
 Teléfono, 2750

VENTAS A PLAZOS

Quillet.-Cano, 31. Teléfono, 6223

VIGUETAS

Viguetas Canarias.-L. y Castillo, 43
 Teléfono, 7182

Viguetas Glocar.-Triana, 56, 1.º Te-
 léfono, 7494.

VÍDRIOS

Apolinario Cambreleng, L.-Vives, 27
 Tramunt Samarra, J.-B. Murillo, 21

VINOS (comunes)

Ayala Gómez, José M.-S. Artilles, 55
 Báez Sánchez, D.-Canalejas, 69
 Batez Gómez, C.-F. de Oro, 65
 Cazañas Morales, I.-Herrería, 9
 Díaz Gutiérrez, M.-Muiga, 8

Limifiñana Martínez, R.-Triana, 5
 Limifiñana Martínez, M.-Albareda, 80
 Marrero Santana, M.-G. Bassas, 24
 Quintana Dominguez, F.-Sanjurjo, 38
 Quintana Domínguez, Z.-B. Torre, 14
 Rodríguez Suárez, S.-18 de Julio. 68

VINOS EXTRANJEROS

Limifiñana Miralles, M.-Atindaña, 8
 Rivero González, J.-M. Escobar, 71

VINOS (por mayor)

Bodegas Hispanas.-C. Olivares 53
Bodegas Nivarria.-J. Falcón 26. Te-
 léf. 6735

Casañas González, S.-J. Costa 28
 Figuera Pérez, M. R.-B. Ibáñez 4
 Hernández Alemán, J.-18 Julio 145
 Hernández Artilles, H.-Tauro 4
 Juan Sánchez S. A.-F. Guanart. 42
 La Pradera, S. A.-Pelota 1
 López Socas, Juan F.-T. Miller 54
 Marrero Lemes, D.-Pajonales 7
 Ramos León, B.-F. Guanarteme 56
 Rodríguez Suárez, S.-18 Julio 68
Rodríguez Collno, M.-J.Falcón 5.-
 Telf. 7496
 Solís Pascual, J.-Aguadulce 63

VIRUTAS (Fábrica)

Adeler Casas R. Viggo.-Pizarro 27
 Verdugo Acedo, J.-Dr. M. Rosa 1
Vicarbel S. L.-F. Guanarteme 178.-
 Telf. 2752

VIVERO LANGOSTAS

Dunabetia de Mota, A.-Arenas 16
 VULCANIZACION (Recauchutado)
 Bolaños García, J.-18 Julio 1 y P. del
 Toro 39
 Bravo de Laguna López, J.-N. Esté-
 vanez 24
 Morales Sosa, J.-Venegas 17 y Aln.
 Alvarado.

YUCA (Fábrica)

Roca Mulet, José J.-Murga 48

ZAPATEROS

Barceló Barceló, A.-B. Murillo 12

Borges Gabriel.-J. Rejón 12

Cáceres Fleitas, B.-Malteses 13

Carmelo Hernández Santana S. R. C.
Matula 1

Cedrés Santana, C.-R. Católicos 14

Cordero Ojeda, F.-Gral. Bravo 15

García Bermúdez, D.-P. Morales 87
Hernández González Alberto.-
Atindana 81

Hernández Mesa, E.-T. Míller 14

Herrera Cerpa, H.-L. y Castillo 53

Jiménez Díaz, J.-Gral. Mola 22

Melián Antonio C.-J. Quesada 1

Peñate López, M.-L. y Castillo 111

Romero García, J.-Cebrián 31

Santana Ramírez, J.-Canalejas 21

Vega Armas, M.-Gral. Bravo 17

Vega Falcón, A.-Atajo

Yáñez Suárez, A.-L. y Castillo 43

PUEBLOS DE LA PROVINCIA

Al cerrarse la edición anotamos que el Municipio de Femés ha sido incorporado al de Yaiza.

AGAETE

Su término municipal tiene una extensión de 45'80 kms. cuadrados y cuenta con diferentes altitudes, siendo las más extremas, El Hornillo, a 750 metros; Los Berrazales, a 350 m., famosísimo por sus aguas acidulas, ferruginosas y termales, con magnífico Balneario en el pago del Valle; y el Puerto de las Nieves. Sus entidades más importantes son los caseríos de San Pedro y Vecindad de Enfrente.



Vista parcial de la Villa de Agaete

Cuenta 770 edificaciones en compacto y 234 en diseminado, con un coeficiente de 4'36 habitantes por vivienda. La población total de Derecho es de 4.525 habitantes y 4.366 de Hecho.

El Municipio tiene tratamiento de Ilustre y su capital categoría de Vi-

la; encontrándose a 48'5 kms. de la Capital de la Provincia y a 43 m. sobre el nivel del mar.

Produce, plátanos, tomates, cereales, café y naranjas, así como las frutas tropicales de aguacates, mango y guayabos.

Fiestas y romerías: El 29 de Junio, festividad del Apóstol San Pedro, en el pago del Valle, y el 5 de Agosto, festividad de Nuestra Señora de las Nieves en Agaete (Casco).

Cuenta con excelentes comunicaciones con Las Palmas y pueblos de la Isla, prestando servicio permanente la Compañía de Autobuses Interurbanos Canarios AICASA.

Existen dos fábricas de calzados, denominadas **Agaete y Calzados Armas**: confecciones de tejidos **Naranja** y varias fábricas harineras.

Durante los últimos años se han realizado las siguientes principales mejoras: Construcción de un Grupo Escolar de ocho secciones, cuatro para cada sexo, y de la Escuela Mixta y casa para la maestra del Risco; así como adquisición del local y casa habitación de la maestra del Puerto de las Nieves y creación de esta Escuela y dos de párvulos en Agaete, adquiriendo las correspondientes casas-viviendas de las respectivas maestras. Construcción de evacuatorios públicos y del Hogar rural del Frente de Juventudes. Construcción de la carretera de enlace de Las Palmas con la de Los Berrazales, por lo alto del pueblo, con la construcción de pequeñas plazoletas y parterres en los rincones formados en el casco de la Villa.

Elemento Oficial

Ayuntamiento: Alcalde: D. Pedro Esparza Martín. Concejales: D. Andrés Rodríguez Martín, D. Martín Rosario Expósito, D. Pedro Armas Berrero, D. Juan Alamo Sosa, D. Peregrino García García, D. Pedro Rodríguez Martín, D. Salustiano García García y Srta. Juliana Mendoza Jiménez. **Secretario**: D. Agustín Padilla y Martínez.

C. N. S.: Delegado: D. Pedro Esparza Martín. **Secretario**: D. Pedro Rodríguez Martín.

Centros Recreativos: Sociedad «La Luz» y Deportiva, «C. D. Agaete».

Correos: Agencia Postal. La cuantía de las imposiciones es hasta un máximo de 3.000 Pesetas. Jefe: D. Juan Nuez Armas. Está instalado en la Plaza de Tomás Morales 4.

Escuelas Nacionales: 10 en Agaete (casco), 4 en el Valle y Una Mixta en cada uno de los pagos de Puerto de las Nieves, Hornillo y el Risco.

Ermitas: San Sebastián, en el casco y Ntra. Sra. de las Nieves, en el Puerto de su nombre. No tienen curas, siendo regentadas por el de la Iglesia de Nuestra Señora de la Concepción, D. Manuel Alonso Luján.

F. E. T. y de las J. O. N. S.: Jefe Local: D. Pedro Esparza Martín.

Guardia Civil: Comandante de Puesto, Cabo 1.º D. José Sosa Suárez.

Guardia Municipal: Jefe: D. Manuel Reyes Díaz.

Hermandad de Labradores: Jefe: D. Isidro García Sosa, Prohombre.

Iglesias: Nuestra Sra. de la Concepción; Párroco, D. Manuel Alonso Luján, y San Pedro en el Valle: Párroco, D. Blas Sosa García.

Juzgado: Juez de Paz, D. Isidro García Sosa. Secretario, D. Agustín Padilla y Martínez.

Prensa Local: Corresponsal, D. Andrés Rodríguez Martín.

Teléfono: Centralilla: 1 en Agaete; Delegada, Doña Encarnación Sosa Diepa.

Profesiones: Contratistas: D. Agustín Perera Alemán y D. José Trujillo Alamo. Farmacéutico: D. Antonio Domínguez Pérez. Médico: D. José M.^a Gómez Fernández de Retana. Practicante: D. José Rodríguez Martín. Veterinario: D. Antonio Rosas Suris.

Comerciantes e Industriales

Cafés: Manuel Cruz Medina, Segundo Melián Rodríguez, Fco. Rodríguez Nuez, Juan Cabrera Medina.

Casa de Huéspedes: Juan Medina García.

Fábricas de Calzados: «Agaete» y «Calzados Armás».

Fábricas Eléctricas: Segundo Rosario Jiménez, Antonio Suárez García.

Frutas y Hortalizas: Juliana Alamo Medina, José Bolaños González y Gerardo Diepa Medina.

Hornos: Juan Rosario Sosa.

Hoteles:

Guayarmina Termal Hotel

y cercano

Balneario Los Berrazales

Modernísimo, con todos los adelantos y comodidades

Amplios salones y terrazas dominando el espléndido paisaje
del Valle de Agaete y la fuente termal

80 habitaciones, con agua caliente, teléfono, etc.

Aguas clorurado-bicarbonato sódico, ferruginosas, aciduladas
con presencia del calcio magnesio y sílice.

Molinos Harineros: Segundo Rosario Jiménez, Juan Rosario Sosa, María Pino García Grimón, María García Rosario y José Rosario García.

Tejidos y confecciones: Antonio Naranjo Ojeda, Pino Cabrera Monagas, Cirilo Medina Bermúdez.

Ultramarinos: Lucía Alamo García, Dolores Alemán García, M.^a Pino Alemán Trujillo, Carmen García Bermúdez, Juan García Rosario, Antonio García Santana, Sinfioriano Hernández Jiménez, Luis Jiménez Hernández, Rosario Martín González, Salvador Medina Bermúdez, Antonio E. Melián García, Juan Nuez Armas, Angel Rosario García, Cristóbal Rosario García, José Rosario González, Hijos de Sebastián Santana Mendoza, Juan Suárez García y Sebastián Viera Palmés.

AGÜIMES

Villa con un término municipal de 76'50 kms. cuadrados, que contiene la aldea de Temisas e importantes caseríos y Casas de Labor con una población actual de 9.319 habitantes de derecho y 9.321 de hecho.

La capital del Municipio se halla a 275 metros sobre el nivel del mar, contando con alturas superiores como Guayadeque-Cueva Bermeja, 650 m. y Cueva Labrada, 750 m.; Temisas a 650 m.; La Desarrapada, a 550; los Molinos, a 400 y otros.

Produce tomates, maíz, patatas y productos hortícolas.

Ferías: 20 de Enero, 29 de Junio (años alternos con Ingenio) y primer domingo de Octubre.

Fiestas Patronales: Día 20 de Enero y el primer domingo de Octubre, festividades de San Sebastián y Ntra. Sra. del Rosario, respectivamente. También se celebran las festividades de San Pedro y San Pablo el 29 de Junio; el 24 de Junio, San Juan, en el Barrio de Corralillos; el 8 de Septiembre, Ntra. Sra. del Pino, en el Barrio de Arinaga; el 29 de Septiembre, San Miguel Arcángel, en el de Temisas, esta última con su exposición de ganado.

El Ayuntamiento tiene tratamiento de llmo. y Escudo Heráldico propio.

Dista de Las Palmas de Gran Canaria 28'5 kms. y cuenta con importantes líneas de comunicación que son las siguientes: Carreteras: De Las Palmas a San Bartolomé de Tirajana, con paso por Agüimes. De Las Palmas a Mogán, con paso por término municipal de Agüimes. De Agüimes a la Playa de Arinaga, dentro del término municipal. De Agüimes a Sta. Lucía, con paso por el Valle de Temisas. De Agüimes al Cruce de Arinaga, por la general de Las Palmas a San Bartolomé de Tirajana, con paso por Corralillos y Piletas.

Una infatigable labor municipal hace que el término de su rectoría marhe al unísono en el encoñado afán de reconstrucción y mejora que todos los pueblos de España llevan en estos momentos de florecimiento, como lo demuestran las llevadas a efecto en los últimos años:

Construcción de setenta y dos viviendas protegidas.

Construcción de tres Escuelas con Casa-vivienda.

Redacción y confección del Planò general de Urbanización y ensanche.

- Acceso de camino vecinal de Agüimes a Sta. Lucía por Temisas.
 Dotación de alumbrado público en Banda de Carrizal.
 Construcción de un depósito y red de aguas potables en Arinaga.
 Construcción de tres ermitas: Arinaga, Cruce de Arinaga y Corralillos.
 Construcción de un Hogar Rural del Frente de Juventudes.
 Apertura de nuevas calles y asfaltado de otras.
 Reforma del Parque Municipal e instalación de alumbrado en el mismo, fluorescente.
 Reforma del alumbrado público en fluorescente, en la calle León y Castillo.
 Ampliación de la red general de abastecimiento de agua potable.
 Red de alcantarillado en Ejido.
 Urbanización y arreglo de calles y aceras en Ejido.
 Instalación de alumbrado público en Ejido.

Elemento Oficial

Ayuntamiento: Alcalde, D. Narciso Bordón Suárez; Concejales, D. Vicente Marrero Herrera (1.º Tte. Alcalde), D. Luis Trujillo González (2.º Tte. Alcalde), D. José Hernández Martín, D. Antonio Méndez Rodríguez, D. Domingo Artilles Tarajano, D. Francisco Suárez Suárez, D. Rosendo Hernández Díaz, y D. Francisco López Sánchez. Secretario, D. Pedro Rodrigo Blanco.
C. N. S.: Delegado Sindical, D. Luis Trujillo González; Secretario, Don Vicente Marrero Herrera.

Centros Recreativos: «Cultura y Recreo» y «Unión y Progreso».

Colegios Privados: «Jesús Sacramentado» de niños; y «Ntra. Sra. del Rosario» de niñas. (De primera enseñanza y cursos de segunda enseñanza, ambos colegios).

Correos: Agente Postal, D. Lorenzo Lemaury Jiménez.

Escuelas Nacionales: Graduada de niños, cuatro secciones. Graduada de niñas, cinco secciones, Unitarias de Temisas, una de niños y otra de niñas. Unitarias de Pilétas, una de niños y otra de niñas. Mixtas: Corralillos, Arinaga, Banda Carrizal y Llanos Prieto.

Ermitas: «Ntra. Sra. del Pino», en Arinaga; «San Juan», en Corralillos, y «San José», en Cruce de Arinaga. (Todas servidas por el Párraco y el Coadjutor de la Parroquia de San Sebastián de Agüimes).

F.E.T. y de las J.O.N.S.: Jefe Local, D. Narciso Bordón Suárez.

Guardia Civil: Comandante del Puesto, D. Antonio Pérez López.

Guardia Municipal: Jefe: D. Hermenegildo Hernández López.

Hermanidad Labradores y Ganaderos: Jefe, D. Rosendo Hernández Díaz. Secretario, D. Vicente Marrero Herrera.

Iglesias Parroquiales: «San Sebastián», en el casco (Servida por su Párraco D. Juan Pérez Sosa y su Coadjutor Don Angel Suárez y Suárez); y «San Miguel», en el Barrio de Temisas (Con su Párraco D. Juan Ramírez Hernández).

Juzgado: Juez de Paz, don Lucas Bordón Suárez. Secretario, don Juan Hurtado Serrano.

Teléfono: Centralillas: Agüimes, encargado don Antonio Artiles Romero; y Temisas, encargada doña Sebastiana Pérez Alemán.

Profesiones: Corresponsal del Banco Hispano Americano, don Sebastián Bordón Suárez. Médicos, don José Luño Osácar, don Francisco Monroy Pérez y don Ricardo Rueda Segura; el primero, Titular. Farmacéutico, don Antonio Artiles Torres. Veterinario, don José María Fernández Mañueco. Practicante, don José González González. Comadrona, doña Felisa Margarita Mateo Hidalgo. Contratista, don Francisco López Sánchez.

Comerciantes e Industriales

Autocamiones: Alquiler: don Vicente Melián Trujillo, don Carmelo Mena Rodríguez, don Juan Guedes Cazorla y don Leonardo Trujillo González.

Automóviles: Alquiler: don Severino González Caballero, don Gregorio Trujillo Morales, don Juan Rodríguez Mena, don Laureano Mena Caballero, don Vicente Santana Rodríguez y don Joaquín Mena Rodríguez.

Barberías: Existen varias, destacando por su pulcritud y seriedad la que regenta don Luis Hernández Romero.

Cal (hornos): En el Barrio de Arinaga, Juan Almeida Castellano, José Almeida Castellano, José Déniz Alfonso, José Hernández Pulido, Eustacio López León, Raimundo Merán García, Miguel Rodríguez González y José Valerón Hernández.

Carnes frescas: Blas Alemán Cabrera, Carmen González Falcón y Antonio Goyes Rodríguez.

Cereales: Miguel Olivares Torres.

Comestibles: Francisco Cárdenes Peña, Antonio Ojeda Trujillo, José Rodríguez Martín y Ana y Antonia Suárez Herrera.

Frutos: Rosario González Amador, Juan Ramos Alejandro y Juan Rodríguez Romero.

Fonda: Dominga Hernández Martel.

Loza: María Santana Artiles

Mercería: Sebastián Artiles López.

Molinos: Eustacio López León, Antonio y José López López, Francisco Olivares Acosta, Concepción Santana Expósito y Agustín Manrique de Lara.

Taller de reparaciones mecánicas: Comunidad «Francisco López».

Tejidos: José Mussa Misshall.

Ultramarinos: Luis Artiles Martín.

ANTIGUA (La)

Lugar con un término municipal de 251'65 kms. cuadrados y una población de 1.812 habitantes de derecho y 1.791 de hecho; con unos 600 edificios, en su mayoría en compacto, que dan un coeficiente de 3'7 habitantes por vivienda.

Sus altitudes extremas son los caseríos de Las Salinas, a 4 m. y Hospinal, 340 m. La Antigua se emplaza a una altura de 200 m. y dista de Puerto

del Rosario, Capital de la Isla, 21 km.; con buenas comunicaciones, que son las siguientes: Carretera general de Puerto del Rosario a Gran Tarajal, existiendo un servicio diario de autobuses con salida de Gran Tarajal a las 8 de la mañana y regreso a las 6 pasando por esta localidad a las 9'15 de la mañana y 5'30 de la tarde.

Produce: Cereales, legumbres, tomates, alfalfa y ganadería, siendo sus industrias más importantes, la quesera y salina.

Celebra Fiestas Patronales, el 8 de Septiembre a Nuestra Señora de La Antigua.

La Agencia Postal admite giros hasta 1.000 pesetas.

En los últimos años se han realizado importantes mejoras en el término municipal, siendo las principales: Abastecimiento de agua al Casco (un pilar público) y cada barrio su pozo para el abastecimiento; Construcción de un botiquín de urgencia con sala de médico y sala de espera; Retretes públicos; Ensanche, pavimentación y aceras de la calle principal; Pista de Antigua al Valle de Santa Inés; Pista de Tríquivijate a Tesjuate del término de Puerto del Rosario para la extracción de Piedra de Cal; y en proyecto, para dar principio en el próximo año, la electrificación del Casco de este pueblo.

Elemento Oficial e Intelectualidad

Ayuntamiento: Alcalde, D. Francisco Berriel Jordán. Secretario, Don Francisco Cabrera Báez. Concejales, D. Mariano Montesdeoca Armas, Don Angel Montesdeoca Armas, D. Rafael Montesdeoca Armas, D. José Montesdeoca Batista, D. Justo Peña Ruiz y D. Antonio Evora Sánchez.

Centros Recreativos: Sociedad «Unión Antigua».

Cooperativas: Unión Majorera de Exportadores y Cosecheros.

Correos: Agencia Postal; Encargado, D. Diego Martín Molina.

F.E.T. y de las J.O.N.S.: Jefe: Camarada Francisco Berriel Jordán.

Iglesias: Párroco: D. Pedro Galván Vega.

Juzgado de Paz: Juez, D. Teodoro Batista Morales. Secretario, D. Francisco Cabrera Báez.

Médicos: D. José María Peña Yáñez y D. Guillermo Sánchez Velázquez.

Practicante: D. Octavio Chinesto Viña.

Comerciantes e Industriales

Abacías: 17 en todo el término.

Carnes frescas: Francisco Vera y Vera.

Carpintería: Leonardo Padrón Cabrera.

Herrería: Tomás Curbelo González.

Molinos de Viento: José Acosta Díaz, Juan Brito Figueroa, Juan Evora Sánchez y Augusto Ruiz Ortega.

Panaderías: Tiburcio Betancor González, Nieves Cabrera Perera y Guillermo García Urquía.

Pensiones: Francisco Martín Marichal.

Tejidos: Vda. de Manuel Sánchez Evora.

ARTENARA

Lugar con un término Municipal de 49'40 kilómetros cuadrados y una población de 1.952 habitantes de derecho y 1.890 de hecho, que vive en diseminados a unas altitudes de 1.270 metros sobre el nivel del mar. Siendo sus núcleos más importantes, Artenara y los barrios de Acusa, a 7 km.; Las Cuevas, a 4 y Los Lugarejos, a 5. La Capital Municipal dista de Las Palmas de Gran Canaria, 49 kilómetros, con buenas comunicaciones.

ARUCAS

Ciudad con Ayuntamiento de 25.587 habitantes de derecho y 25.010 de hecho y un término Municipal de 35'13 kilómetros cuadrados. Siendo sus

altitudes extremas, La Aldea de San Andrés, a 10 m. y el caserío de los Castillos, a 425 m. sobre el nivel del mar, y casi todas sus entidades núcleos importantes con buenas edificaciones en compacto que dan un coeficiente de 5 habitantes por vivienda.

La Ciudad se halla a 240 m. de altitud y cuenta con unos 10 millares de habitantes. Es hermosa y muy visitada por el turismo, causando admiración la joya Catedralicia de estilo gótico y otras interesantes construcciones. Dista de Las Palmas de Gran Canaria, 17 kilómetros, con muy buenas comunicaciones.

Cuenta también con Administración de Correos.

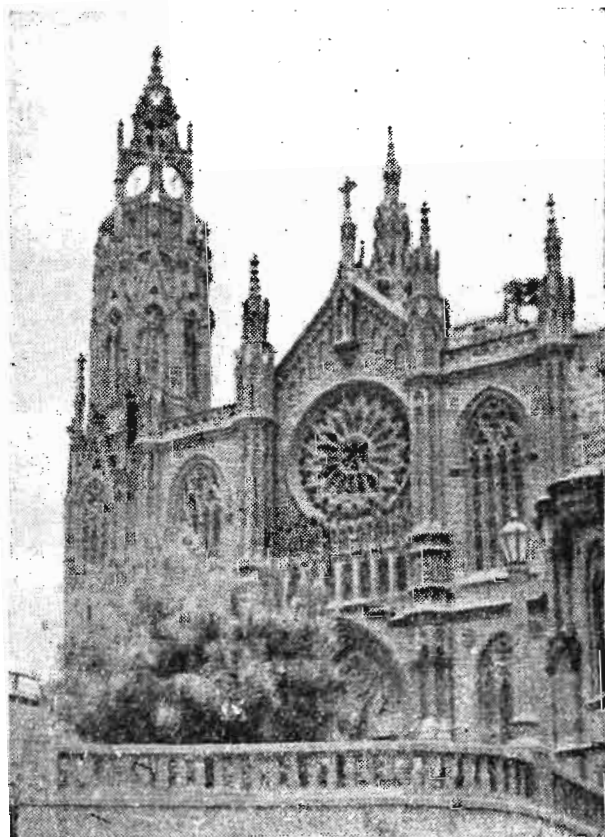

ARRECIFE

La Ciudad de Arrecife es Capital de la Isla de Lanzarote; Cabeza del partido judicial de su nombre y pertenece a la diócesis de Canarias, sufragánea de la metropolitana de Sevilla.

Tiene 10.753 habitantes de derecho y 10.949 de hecho, con un término municipal de 22'60 kilómetros cuadrados y contiene el caserío de Argana a 3'30 kilómetros de la Ciudad y 80 metros de altitud sobre el nivel del mar.

Cuenta con buenos edificios en número de unos dos mil, con un coeficiente de 5'4 habitantes por vivienda. Tiene Parador Nacional de Turismo.

Estafeta de Correos, con un volumen anual de giros por valor de 17 millones de pesetas, admitiendo imposiciones hasta 10.000 pesetas, y Telégrafos con imposiciones ilimitadas; valuado su tráfico anual en 2.770.089,02 ptas.

El Ayuntamiento tiene tratamiento de Excelencia, por R. D. de 18 de Mayo de 1.915

Celebra Fiestas Patronales, el 25 de Agosto, a San Ginés.

Produce cebada, centeno, trigo, boniatos, sandías y calabazas. La industria más importante es la de Conservas y Salazones de Pescados y sus Derivados; existiendo varias fábricas, así como de Harinas de Pescado. También existen en el término municipal, Salinas marítimas, cuya sal se destina a la Flóta e Industria Pesquera.

Cuenta con una Flota propia para las «Faenas de la Pesca», calculándose en unas tres mil embarcaciones, entre grandes y pequeñas.

En la actualidad se está construyendo el Muelle de Los Mármoles, como ampliación del Puerto de Arrecife; un Muelle de Ribera, en la «Bahía de Naos» donde se refugia la Flota Pesquera. Y un nuevo Varadero.

La Ciudad presenta un alegre aspecto, muy limpia, y en sus construcciones predomina el adorno de plantas y flores, estando en pleno auge de florecimiento y reconstrucción urbana; habiendo realizado recientemente la pavimentación de aceras de 24 calles; construcción de una Piazoleta y urbanización de dos; construcción de una Pescadería; transformación total del alumbrado público; modernización del Cementerio municipal; urbanización parcial de un hermoso Parque; plantación de arbolado en varias vías; urbanización de la Plaza del Mercado; mejoramiento del servicio de la Limpieza Pública; reglamentación del servicio urbano de taxis y modernización de todos los vehículos adcritos al servicio; conducción de Agua a las Galerías de Famara, a la población de Arrecife para su abastecimiento; construcción de un Grupo de 200 viviendas para pescadores, por el Instituto Social de la Marina; construcción de dos Escuelas y Casas para Maestros; construcción de un Grupo de 120 viviendas, por la Obra Sindical; construcción de un nuevo Hospital Insular; y en la actualidad se está levantando un moderno edificio para Correos y Telégrafos.

Dista de la Capital de Provincia, 113 millas, por la Bocaina. Y 136 por Jandía.

Lineas de Comunicaciones y horarios.-Compañía Transmediterránea;

Martes: Llegada a las 8 y salida a las 12 horas. Viernes: Llegada a las 16 y salida a las 22 horas.

Lineas Aéreas Iberia: Todos los días excepto los domingos: Llegada a las 12,20 y salida a las 12,55 horas.

Elemento Oficial e Intelectualidad

Ayuntamiento.-Alcalde: D. José Ramírez Cerdá.

Concejales: D. Juan Marrero Portugués, D. Benjamín Madero Rodríguez, D. Bartolomé Arroyo Arroyo, D. Ginés de la Hoz Gil, D. Abel Cabrera Díaz, D. José María Barreto Feo, D. Federico Coll Díaz, D. Antonio Romero Mellado.

Secretario: D. Antonio Manchado Suárez.

Abogados.-D. Luis Fajardo Ferrer, D. Eugenio Rijo Rocha, D. José de Paiz García, D. Agustín García Márquez, D. Bonifacio Villalobos Guerrero, D. Emilio Saenz Feo, D. Luis Fajardo Hernández.

Agentes Comerciales.-D. Juan Medina Suárez, Vda. de José Betancort, D. Manuel Bethencourt, D. José Armas Alba, D. Guillermo Cabrera Díaz, D. Agustín Pérez García, D. Andrés Hernández Santana, D. Casto Martínez Cabrera, D. Esteban González Piñeiro, D. Antonio González Ramos, D. Francisco Saenz Infantes, D. Nicolás Martín Cabrera, D. Francisco Ramos del Castillo, D. Antonio Romero Mellado, D. Mario Suárez Lubary, D. Guillermo Topham Díaz, D. Santiago Palarea Ladeveze, D. Manuel Cervino Ferrín, D. Francisco Espinola González, D. Rafael Hernández García, D. Marcos González González, D. Francisco Martín Martín, D. Domingo Pérez García.

Aparejadores.-D. Alfredo Matallana Cabrera, D. Manuel Marín Tapia.

Bancos.-Hispano Americano: Director D. Leopoldo Díaz Martín, Caja Insular de Ahorros: Director D. Juan Marrero Portugués.

Excmo. Cabildo Insular

El Excmo. Cabildo Insular de Lanzarote está constituido, actualmente por los siguientes Señores:

Ilmo. Sr. D. Esteban Armas García. Presidente

D. José M.^a Barreto Feo. Vice-Presidente

D. Rafael Cedrés Aparicio. Consejero.

D. Mariano López Socas. Consejero.

D. Santiago Cabrera Cullen. Consejero.

D. José Morales Méndez. Consejero.

D. Alfredo Matallana Cabrera. Consejero.

D. Alfonso Valls Díaz. Consejero.

D. Francisco Aguilar Sánchez. Consejero.

D. Mariano Llobet Román. Secretario General.

Las Comisiones Informativas de este Cabildo, que son las que a continuación se señalan, están integradas por los Sres. Consejeros que se indican:

Comisión de Hacienda y Economía.

Presidente: D. Santiago Cabrera Cullen.

Vocal: D. José Morales Méndez.
 Vocal: D. Rafael Cedrés Aparicio.

Comisión de Educación, Deportes y Turismo

Presidente: D. Francisco Aguilar Sánchez.
 Vocal: D. Santiago Cabrera Cullen.
 Vocal: D. Mariano López Socas

Comisión de Sanidad, Urbanismo y Vivienda.

Presidente: D. José M.^a Barreto Feo.
 Vocal: D. Alfredo Matallana Cabrera.
 Vocal: D. Alfonso Valls Díaz.

Comisión de Beneficencia y Obras Sociales

Presidente: D. Alfonso Valls Díaz.
 Vocal: D. José M.^a Barreto Feo.

Comisión de Agricultura, Ganadería y Repoblación Forestal.

Presidente: D. Rafael Cedrés Aparicio.
 Vocal: D. José Morales Méndez.
 Vocal: D. Mariano López Socas.

Comisión de Obras Públicas y Paro Obrero.

Presidente: D. Alfredo Matallana Cabrera.
 Vocal: D. Francisco Aguilar Sánchez.

Administrativamente, las dependencias en que la Corporación Insular tiene distribuidas sus funciones son las siguientes, al frente de las cuales figuran los funcionarios que se indican:

Secretaría General.

D. Mariano Llobet Román, Secretario de 1.^o Categoría de Admón Local.

Intervención de Fondos

D. Miguel Cabrera Matallana, Interventor del Cuerpo Nacional.

Depositaria

D. Pedro Schwartz Ballester, Depositario del Cuerpo Nacional

Establecimientos Benéficos

Médico-Director: D. José Molina Orosa
 Administrador: D. Leopoldo Díaz Suárez.

Sección de Vías y Obras

Ingeniero Director: D. Luis Escolano Herreros.

Administración de Arbitrios

Administrador: D. Rafael Cabrera Matallana.
 C. N. S.-Delegado Sindical: D. Santiago Alemán Lorenzo, Secretario:
 D. Emilio Cabrera Cullen.

Centros Recreativos.-Casino de Arrecife, Círculo Mercantil.

Colegios Privados.-Academia San Carlos, Academia San Raimundo de Peñafort, Colegio «La Inmaculada».

Comadronas.-Doña Trinidad de León Perdomo, Doña Dolores Pérez Placeres, Doña Margarita Alpuin Placeres.

Contratistas de Obras.-Díaz y Lorenzo S. L., D. Santiago Rosa Camejo, D. Manuel Morales Martín.

Cooperativas.-Vinícola: Presidente D. Esteban Armas García, Secretario: D. Santiago Alemán Lorenzo. Tabaco: Presidente D. Leandro Fajardo Perdomo, Secretario D. Plácido Cabrera Marrero.

Corredor Fincas.-D. Francisco Espínola González.

Correos.-Administrador: D. Luis María López Socas.

Escuelas Nacionales.-13 Maestros y 11 Maestras.

F. E. T. y de la J. O. N. S.-Jefe: Santiago Alemán Lorenzo.

Farmacéuticos.-D. Rogelio Tenorio de Paiz, D. Pedro Medina Armas, D. Francisco Matallana Cabrera, D. Alfonso Valls Díaz.

Guardia Civil.-Comandante de Puesto: Brigada D. Carlos Díaz Pérez.

Guardia Municipal.-Jefe: Cabo D. Fidel Parrilla Rodríguez.

Hermanidad de Labradores y Ganaderos.-Jefe: «Rocar, S. A.».

Iglesias.-Párroco: D. Lorenzo Aguiar Molina, Coadjutor: D. Tomás González Alonso.

Juzgados.-De 1.^a Instancia e Instrucción: Juez D. Ricardo Alcaide Alonso, Secretario, D. Gabriel Buigues Morato. Comarcal: Juez, Vacante, Secretario, D. Rafael Cabrera San Ginés.

Médicos.-D. José Molina Orosa, D. José Molina Aldana, D. Bienvenido de Paiz García, D. Jesús López Socas, D. Francisco Padrón Vinas, D. José María Barreto Feo, D. Manuel Seija Valenciano, D. Marcelino de Paiz García, D. Eduardo Lamamie de Cleirac, D. Isidro López Socas, D. Francisco Perdomo Espinola, D. Juan Gil Cejudo.

Perito Agrícolas.-D. Esteban Armas García, D. Antonio Márquez Camejo

Perito Industrial.-D. Miguel Retana Calvo.

Practicantes.-D. Alberto Sánchez Quevedo, D. José Sánchez Quevedo, D. Román García Martín, D. Abelardo Fernández Fuentes, D. Luis Fernández Fuentes, D. Rafael Fernández Fuentes, D. José Manuel de León Perdomo, D. Alfredo Pérez Rosa, D. Juan Rodríguez González, D. Francisco González García.

Prensa Local.-Semanao «Antena».

Recaudador de Contribuciones.-D. Rafael Fiestas Contreras.

Teléfonos.-Una centralilla con unos 300 abonados. Encargado: D. Francisco Palarea Ladeveze.

Telegrafos. Jefe: D. Antonio González García.

Veterinario Municipal.-D. José Leiva Moreno.

Bares.-D.^a Severa Alvarado Medina, D. Pedro Lasso Morales, D. José Toledo Cabrera, D. Federico Alvarez Saavedra, D. Mariano Perdomo Betancort, D. Bartolomé Martín Martín, D. Teodomiró Fontes Betancort, D. Segundo Perdomo Ramírez.

Camisérias.-D. Pedro Ferrer Oliva, D. Domingo Ramírez Ferrera, D. D. Matilde Cullen Ibáñez, D. Domingo Lasso Santana, D.^a Rosario Latorre Tomás.

Carnes frescas: Tomás Armas Doreste; Julián Arrocha Arrocha, Valentín Elvira Tejera, Juan Hernández Camejo y Modesto Armas Doreste.

Comestibles: Abrahan Arencibia Suárez, Modesto Armas Doreste, Marcial Espiño Cabrera, Juan Medina Medina y Francisco Parrilla Rodríguez.

Conservas y Zalazones, fábricas: A.F.E.R.S.A., Hijos de Angel Ojeda, Rocar, S. A., Lloret y Llinares, S. L.

Droguerías: Manuel Pérez Martín, Francisco Sánchez Quevedo y Rogelio Tenorio Villasante.

Efectos Navales: Hermenegildo Duarte Ascensión y Arturo Ramírez Ferrera.

Embutidos: Martín Borges Díaz.

Fotógrafos: Aquiles Heitz y Rafael Hernández Acosta.

Hoteles y Pensiones: Parador Nacional de Turismo, La Vasca, España y El Refugio.

Imprentas: Miguel Guadalupe Ayala y Alberto Sánchez Quevedo.

Mayoristas: Manuel de la Cruz Noda, Antonio Morales Méndez y Domingo Pérez García.

Mercerías: José Armas Alba y Francisco Sánchez Quevedo.

Relojerías: Manuel Mesa Corujo.

Tejidos: Asfur Abdul Yabar, Franciseo Delgado Oliva, Tomás Guadalupe Verde, Pedro Martín Cabrera, Ricardo Morales Delgado y Antonio Romero Santana.

Ultramarinos: Manuel Cabrera Sosa, Francisco Guadalupe Ayala, Manuel Guerra Rodríguez, José Pérez Gopar, Martín Pérez Villalba, Félix Pérez Camacho, Esteban Viñas Padrón y doña Carlota Reguera Castillo.

BETANCURIA

Villa con Ayuntamiento de 728 habitantes de derecho y 710 de hecho, que con las aldeas de Vega de Río de Palmas y Valle de Santa Inés, forman un término municipal de 104'2 kilómetros cuadrados, partiendo de una altitud de 265 metros sobre el nivel del mar y llegando a los 395 en que se encuentra la Villa.

Los edificios y otras construcciones destinadas a viviendas en número de unos 200 forman en compacto en los tres núcleos dentro de un radio de cinco kms., dando un coeficiente de 3'6 habitantes por vivienda.

Tiene cartería rural, y buenas comunicaciones con Puerto del Rosario, de cuya localidad dista 57 kms.

FIRGAS

Lugar con Ayuntamiento de 5.411 habitantes de derecho y 5.198 de hecho, con un término municipal de 16'5 kms. cuadrados que agrupa, en

un radio de 4 kms., importantes caseríos y el lugar de Casablanca. Siendo sus altitudes extremas, Quintanilla a 75 m. sobre el nivel del mar y La Caldera y Las Huertecillas, a 650 y el Zumacal, a 725.

Cuenta con buenas edificaciones en número de un millar, de ellas el 20 % en diseminado, con un coeficiente de 5 habitantes por vivienda.

El Ayuntamiento tiene tratamiento de Ilmo.

Tiene Estafeta de Correos, que admite imposiciones de giros hasta mil ptas.; Teléfono y Telégrafos, con cuantía también de giros hasta 2.000 ptas.

Dista de Las Palmas de Gran Canaria, 25 kms. con magníficas carreteras y buenas líneas de comunicaciones.

Firgas es famosa por sus aguas minerales que, aparte las propiedades curativas se han popularizado de tal forma en Gran Canaria que resulta imposible hallar una mesa sin su abastecimiento.

Celebra Fiestas Patronales el 16 de Agosto a San Roque.

La labor incansable de la Gestora Municipal ha realizado en el término importantes mejoras, siendo las principales: Construcción de un Grupo de 36 viviendas protegidas en el casco; pavimentación, alcantarillado y electrificación de la zona urbanizada. Construcción de un Emisario y estación depuradora para el alcantarillado de la población. Construcción de un edificio para Hogar rural. Apertura, pavimentación y alcantarillado de la calle que afronta al Hogar rural y que lleva el nombre de José Bethencourt. Pavimentación y alcantarillado Primo de Rivera. Electrificación del Caserío de El Risco. Construcción del camino rural que enlaza este pueblo con la Ciudad de Arucas.

Elemento Oficial

Ayuntamiento: Alcalde, D. Julián Marrero Pérez. Concejales: D. Vicente Navarro Medina, D. Domingo Marrero Medina, D. José Jiménez González, D. Eleuterio González Medina, D. Roque Rodríguez Pérez, D. Salvador Macías Medina, D. José Ponce Ojeda, D. Manuel Pérez Navarro y D. José Cabrera Rodríguez. Secretario: D. José Báez Arencibia.

Centros Recreativos: Sociedad de Instrucción y Recreo «Liceo de Firgas»

Correos: Cartería Rural: D. Francisco Báez Gil.

Escuelas Nacionales: 9 Maestros y 11 Maestras.

C. N. S.: Delegado Sindical: D. Agustín Santana Báez. Secretario, Don Andrés García Delgado.

F. E. T. y de las J. O. N. S.: Jefe Local, Julián Marrero Pérez.

Guardia Municipal: Jefe, D. José Marrero Pérez.

Hermanidad de Labradores: Jefe, D. Agustín Santana Báez.

Iglesias: Párroco, D. Juan Brito García. -San Roque de Firgas. D. Serafín Rodríguez Reyes. -Nuestra Señora del Pilar de Casablanca.

Juzgado: Juez de Paz, D. Esteban Arencibia Gil. Secretario, D. Juan Báez Arencibia.

Recaudador Contribuciones: D. Antonio González Rodríguez.

Teléfono: Centralilla: Delegada, Doña Rosario Ponce Gil.

Relación de Comerciantes e Industriales

Dofia Dolores Arencibia Pérez, Estebán Arencibia Pérez, Bartolomé Díaz Báez, Cristóbal Marrero Medina, Manuel Medina Hernández, José Melián García, Demetrio Perdomo Navarro, Francisco Pérez Arencibia, Ignacio Reyes Domínguez, Manuel Santana Rodríguez, José Toledo Marrero, Frandomínguez Sánchez, José Jiménez González, Dolores Perdomo Rodríguez, Víctor Quintana Castellano, Juan María Santana Pérez, Luis Guerra Guerra y Aguas Minerales de Fargas S. L.

GALDAR

Ciudad con Ayuntamiento de 15.318 habitantes de derecho y 15.153 de hecho; con un término Municipal de 67'60 kilómetros cuadrados que contiene la aldea de Juncalillo e importantes caseríos, siendo el de más población el de San Isidro con 2963 habitantes de hecho. La Ciudad se levanta a 124 metros de altitud sobre el nivel del mar. Es de aspecto típico y fué en la época capital de los aborígenes canarios donde residía la Corte del Guanarteme Artemi Semidán, que conquistó para la Isla el Título de Grande, padre del histórico D. Fernando Guanarteme que tanto influyó para la incorporación del Archipiélago a la Corona Imperial de los Reyes Católicos.

Las altitudes extremas dentro del término Municipal son, Fagajesto, a 1.025 metros y Juncalillo, a 1:200, declinando hasta el caserío de Sardina a 10 metros, con importante Puerto, magnífica playa y faro que delimita la Punta noroeste de la Isla de Gran Canaria.

Su caserío suma unas 2.100 viviendas que arrojan un coeficiente de 6'5 habitantes por casa; de ellas el 20% en diseminados.

Dista de la Capital de Las Palmas 40 kilómetros con buenas carreteras por el litoral, siendo sus líneas de comunicaciones carretera general del Estado.

El Ayuntamiento tiene tratamiento de Ilustrísimo.

Cuenta con Teléfono, Telégrafo y Administración de Correos, que admite cuantías de giros sin límite.

Produce: Plátanos, tomates; maíz, cebollas, trigo, cebada, patatas y frutos varios.

Celebra fiestas patronales, el 25 de Julio a Santiago Apóstol.

Durante los últimos años se han realizado las siguientes importantes mejoras: Alcantarillado Sector Norte y Sur, con estaciones depuradoras y emisarios; Depósitos regulares de abastecimiento local; Alcantarillado y abastecimiento del Grupo de Viviendas en Barrial.

Elemento Oficial e Intelectualidad.

Ayuntamiento.-Alcalde, Presidente: D. Antonio Rosas Suris.-Concejales: D. Manuel Rodríguez Rodríguez, D. José Medina Mauricio, D. Francisco Miranda Rodríguez, D. Juan Quesada López, D. Antonio Quesada López, D. Antonio Batista Falcón, D. José Mederos Reyes, D. Fernando Bolaños Martínez, D. Luis Vega González, D. Pedro Aguiar Molina y D. Francisco Alonso Mateo.

Secretario: -D. Jaime Bilbao Amézaga.

Abogados: D. Francisco y D. José Estévez Rodríguez, D. José Guerra Rodríguez.

Agentes Comerciales: D. Esteban Suárez Pérez.

Aparejador: D. Antonio Auyanet Pérez.

Bancos: Sucursal Banco Hispano Americano y Caja Insular de Ahorros. CNS. Hermandad Sindical de labradores y Ganaderos.

Centros Recreativos: Sociedad «La Amistad»: «La Montaña», Marmolejo; «San Isidro» y «Círculo de España».

Colegios Privados: Cardenal Cisneros, con subvención del Ayuntamiento; Juan Bosco; Luis Vives.

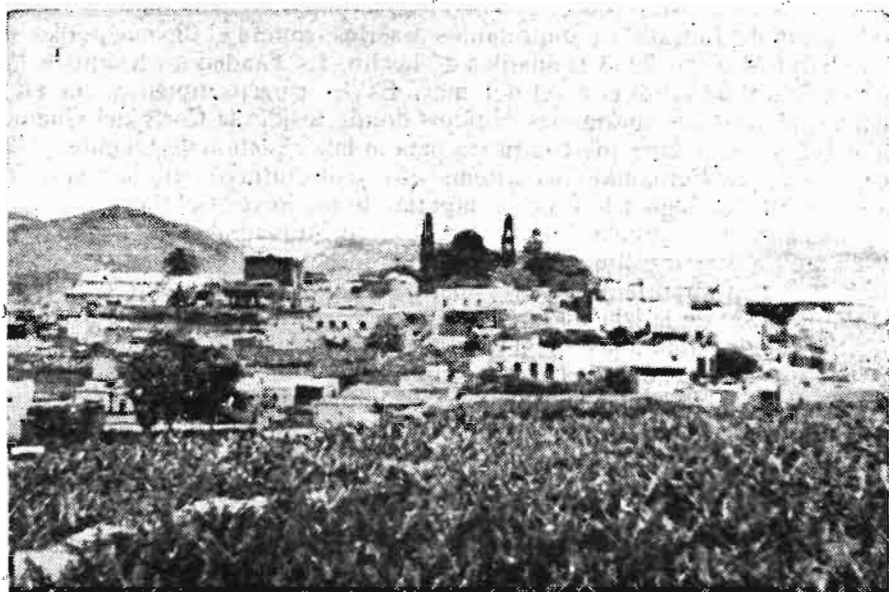

Histórica Ciudad de Gáldar, capital de los aborígenes, en la Isla de Gran Canaria

Comadronas: Ninguna, incluso la titular.

Contratistas. D. Juan Cubas Cárdenes; D. Sebastián Cubas Cárdenes; D. Juan Vega Suárez; D. Tomás Monzón Orihuela.

Cooperativas. De taxis del norte.

Correos. Administrador D. Ernesto Tomás González.

Ermitas. Santa Lucía; San Sebastián; Virgen de Fátima; San Marcos.

Curas. D. Abraham González Arencibia; D. Alfredo Rodríguez García, D. José Molina Mendoza y D. José Sánchez Sánchez.

Escuelas Nacionales. Graduada de Gáldar; con un Director al frente de

ella y con 17 Maestros, 9 varones y 8 hembras, unitaria de niñas en el Barrio de La Montaña, mixta en Sardina; Unitaria de niñas de San Isidro; unitaria de niños, mixta de Hoya de Pineda, mixta en Saucillo, unitaria en San José del Caideros, mixta en Fagajesto, unitaria de niños en Barranco Hondo de Abajo, unitaria de niños en Juncabillo y unitaria de niñas en el mismo Pago, unitaria de niñas y niños en Barranco Hondo de Arriba.

F. E. T. y de la J. O. N. S. Jefe Local. D. Antonio Rosas Suris.

Secretario. D. Angel Delgado Molina.

Farmacéuticos. D. Sebastián Rodríguez Hernández, D. Luis Suárez Alemán y D. José Hernández Valenzuela

Guardia Civil. Sargento Comandante, D. José Ferrer.

Guardia Municipal. Jefe. D. Facundo Moreno Yáñez.

Hermandad de Labradores. La de Ganaderos de esta Ciudad.

Iglesias. Santiago Apóstol, San Isidro.

Juzgados. Municipal de Gáldar.

Médicos. D. José Martínón León, D. José Guerrero Rodríguez y D. Joaquín Sánchez Rico.

Practicantes. D. Juan Daniel Mendoza Padrón, D. Francisco Alonso Mateo y D. Bartolomé Mendoza Padrón.

Recaudador Contribuciones. D. Nicolás Rodríguez Rodríguez.

Teléfonos. Encargado. Ramos Martín.

Telegrafos. Encargado D. Fernando Cambres García.

Veterinarios. D. Antonio Rosas Suris.

Sumario Industrial y Mercantil.

Ultramarinos 24, Abacerías 37, Despacho de vinos al por mayor 1, Tiendas de tejidos 10, Mercerías 10, Peleterías 2, Relojerías 1, Ferreterías 2, Cafés 7, Horchaterías 1, Tabernas 10, Bodegonés 1, Herrerías 1, Fábricas de objeto de cemento 1; Fábrica de gaseosas 1, Fábrica eléctrica 1, Molinos movidos por fuerza motriz 7, Molinos movidos por fuerza hidráulica 5, Imprenta 1. Instaladora eléctrica 1. Tahonas 9. Panaderías 6. Tapicerías 3. Cerrajerías 4. Barberías 8. Sastrerías 22. Carnicerías 3 y Carpinterías 7.

GUIA DE GRAN CANARIA

Ciudad con Ayuntamiento de 12.480 habitantes de derecho y 12.153 de hecho en Diciembre de 1.957; con un término municipal de 37'72 kms. cuadrados que en un radio de 6 km. contiene importantes caseríos y aldeas con la excepción del Caserío Barranco del Pinar que se aleja hasta 9'4 kms. de la capital municipal y a una altitud de 1.100 m. sobre el nivel del mar.

Cuenta con buenas edificaciones en número de unas 3.000, que dan un coeficiente de 4'2 habitantes por vivienda, de ellas el 50 % en diseminado.

El Ayuntamiento tiene tratamiento de Ilustre y Escudo Heráldico, aprobado en 14 de Diciembre de 1.956.

Celebra Fiestas Patronales el día 25 de Agosto a N.^a S.^a de la Asunción.

En su término se cría selecto ganado, siendo muy importante la producción de quesos, considerados de los mejores del mundo.

Guía de Gran Canaria es cabeza del Partido Judicial de su nombre, se halla a 180 m. de altitud y a 37 kms. de la Capital de la Provincia, a la que se une por buenas carreteras, contando con un atendido servicio de autobuses, que presta la Compañía AICASA y la Cooperativa de Transportes Ligeros del Norte de Gran Canaria.

Elemento Oficial

Ayuntamiento: Alcalde, D. Rafael Velázquez García. Concejales, D. Antonio Sueiro de la Fuente, D. Eugenio León Pérez, D. José Carlos González Ruiz, D. Luis Pérez Silva, D. Luis Padrón Molina, D. Eladio Bombín García, D. José Mendoza González, D. Santiago Gil Cabeza, D. Esteban García Suárez, D. Salvador Padrón Alamo, D. Gabino Betancor Santana y D. Crispiniano Rivero Rivero. Secretario: D. Prudencio Estévez Galván.

C. N. S.: Delegado Sindical: D. Antonio Sueiro de la Fuente. Secretario: D. Nicolás Aguiar Jiménez.

Centros Recreativos: Casino de Instrucción y Recreo y Hogar de Educación y Descanso.

Colegios Privados: Academia «Santa María de Guía», Colegio de la «Inmaculada» de las RR. MM. Dominicas, Colegio «María Auxiliadora» de los Padres Salesianos.

Cooperativas: Agrícola del Norte de Gran Canaria. Presidente: D. Domingo Suárez Franchy. Secretario: D. José Mateos Díaz.

Correos: Administración: Jefe, D. Domingo Martín.

Escuelas Nacionales: Maestros, 14 y Maestras, 17.

Ermitas: San Sebastián, San Roque, San Juan, S. Antonio y S. Felipe.

F.E.T. y de las J.O.N.S.: Jefe Local, D. Rafael Velázquez García.

Guardia Civil: Comandante Puesto: D. Basilio Fernández Alvarez.

Guardia Municipal: Jefe, D. Manuel Ferreira Martín

Hermanidad Labradores: Jefe, D. Antonio Sueiro de la Fuente.

Iglesias: Santa María: D. Bruno Quintana Quintana. San Pedro: D. Manuel Báez Báez. San José de la Montaña: D. Francisco González Dávila.

Juzgado: Juez Comarcal, D. Plácido Verdú Mora. Secretario, D. José Miranda Fumero.

Recaudador Contribuciones: D. Ricardo Pavón Cortiña.

Teléfono: Jefe: Srta Mercedes Bautista Pérez.

Telégrafos: Jefe: D. Salvador Vega Díaz.

Profesiones

Abogados: D. Miguel García Lorenzo, D. José Estévez Rodríguez, Don Francisco Estévez Rodríguez, D. José Guerra Rodríguez y D. José Carlos González Ruiz.

Agentes Comerciales: D. Manuel Jiménez Buriel.

Bancos: Sucursal del Banco de Bilbao. Agencia del Banco Hispano Americano.

Contratistas D. Joaquín Martín Castellano, D. José Bolaños Pérez, Don Juan Calcines Jiménez, D. Gregorio Castellano Moreno y D. José Rodríguez Molina.

Médicos: D. José Blanco Hernández, D. Ramón Jiménez Domínguez, D. Manuel Barea Mota, D. Cayetano Guerra Alemán, D. Enrique Blanco Hernández, D. Eugenio Estévez Pérez y D. Rafael Ayala García.

Practicantes: D. Bernardo Dávila Osorio, D. Sebastián Godoy Bolaños, D. Manuel Calcines Moreno, D.^a M.^a Carmen Torrens Galván y D. Rafael Jiménez Aguiar.

Veterinarios: D. Rafael Rivas Toledo.

Comerciantes e Industriales

Sres. Hermanos Alamo, Santiago Gil Cabrera, Ramón M. Castellano Pérez, Pedro Estévez Castellano, Juan Guerra Castellano, Ramón Ayala Jiménez, Francisco García Bautista, Guillermo Jiménez Moreno, Isidro Pérez Pérez, Andrés Saavedra Santiago, Jorge Castellano López, Manuel Pérez Benítez, Juan Martín Quintana, Gonzalo González Ojeda, Juan Ramos Moreno, Francisco González León y José García Díaz.

Fonda: «Forteza».

HARÍA

Lugar con Ayuntamiento de 5.089 habitantes de derecho y 4.225 de hecho, con un término municipal de 107'41 kms. cuadrados, que contiene las importantes aldeas de Máguez, a 250 m. de altitud, con una población de 1.151 habitantes y Mala con 533; además los caseríos de Yé con 523 habitantes, Orzola con 254, Arrieta con 215, Tabayesco con 108, Guinate 98 y Punta Mujeres 13.

La población de Haría, de 2.194 habitantes, se asienta a 270 m. de altitud sobre el nivel del mar y dista de Arrecife, Capital de la Isla, 28 kms. con buenas líneas de comunicación de Haría a Arrecife por Teguisse y otra por Mala y Guatiza, además tiene comunicación con Arrieta a 6 km., Guinate a 5, Máguez a 2, Mala a 9, Orzola a 11, Punta Mujeres a 5, Tabayesco a 7 y Yé a 7 km.

El término municipal cuenta unos 1.100 edificios, en su mayoría en compacto, que dan un coeficiente de 4'62 habitantes por vivienda.

Celebra su Fiesta Patronal, el 30 de Agosto, Santa Rosa de Lima.

Tiene Agencia Postal, que admite imposición de giro hasta 1.000 pesetas y paquetes postales.

Ultimamente se han realizado las siguientes principales mejoras: Construcción de la Plaza de Calvo Sotelo; Cruz de los Caídos; Plaza de Mercado y Matadero Municipal; Casa del Médico; Depósito algebe Municipal; Escuela Mixta y vivienda en Arrieta y en Orzola; Escuelas Unitarias Niños y Niñas con viviendas en Yé y en Mala; Pavimentación Plaza León y Castillo;

instalación de una Biblioteca Pública Municipal; Embarcadero de Orzola; Primer tramo de la pista arenosa de la Montaña a Valle de Palomo; Servicio Telefónico con Yé, Orzola y Arrieta.

Las principales líneas de comunicaciones y horarios son los siguientes: Desde Máguez-Haría-Arieta-Mala-Guatiza-Tahiche-Arrecife y viceversa: Mañana, a las 7: Tarde, a las 3:30 horas.

También hay un servicio de taxis con cuatro unidades.

Elemento Oficial e Intelectualidad

Ayuntamiento.-Alcalde, D. Mariano López Socas. Concejales; D. Elías Betancort Socas, D. Domingo Betancort Rijo, D. Manuel Berriel Socas, Don José Berenguer Rico, D. Jorge Fernández Fernández, D. Francisco Perdomo Perdomo, D. Salvador Borges Dorta, D. Benjamín Barreto Barreto y D. Rosendo Delgado Clavijo. Secretario, D. Victor Navarro Acosta.

Centros Recreativos: «Casino de Máguez» en Máguez y «Renacimiento» en Mala.

Colegios Privados: Academia de 2.^a Enseñanza del que es Director el Sacerdote D. Enrique Dorta Alfonso.

Correos: Jefe: D. Elías Betancor Socas.

Escuelas Nacionales: 7 Maestros y 9 Maestras.

Ermitas: San Juan en Haría, Santa Bárbara en Máguez y Las Mercedes en Mala.

F.E.T. y de las J.O.N.S.: Jefe Local; D. Mariano López Socas.

Farmacia: D.^a Josefina Calvo Estrada.

Guardia Civil: Cabecera de Línea: Jefe, D. Joaquín Pastor Ferrando; Comandante de Puesto: D. Pedro Oses Legaz.

Guardia Municipal: Jefe; D. Santiago Navarro Morales.

Iglesias: Ntra. Sra. de la Encarnación, —actualmente en ruinas— Párroco D. Juan Arocha Ayala, Coadjutor D. Enrique Morta Alfonso.

Juzgado: Juez de Paz: D. César A. García Hernández.

Médico: D. Armando Socas López.

Practicante: D. Tomás Martínez Meljarejo.

Teléfono: Centralilla, Encargada: Sra. Candelaria Stinga Paiz. Y comunicaciones con los pagos de Yé, Orzola y Arrieta.

Veterinario: D. Miguel Cabello Fernández.

Sumario Industrial y Mercantil

Café: Haría: Joaquín Rodríguez Villalba, Manuel López Villalba, José Pérez Pacheco, Rosendo Rijo Rodríguez y Antonio Betancor Fernández; Máguez: Casino de Máguez y Pedro Borges Lorenzo. Mala: Sociedad Renacimiento.

Molinos: Haría: Fernando Betancor Martín y Gabino Hernández Cruz.

Ultramarcos: Haría: Segundo Barreto Paiz, Antonio López Socas y D. Manuel Robayna Betancor. Máguez: Salvador Borges Morta y Celestino Dorreste Acosta.

INGENIO

Lugar con Ayuntamiento de 10.491 habitantes de derecho y 10.711 de hecho; con un término municipal de 37.32 kms. cuadrados, que contiene el pago de Carrizal, distante 3 kms. de Ingenio, con una población de 3.900 habitantes y varios caseríos, con un total de edificaciones de 2.207, de ellas el 20 % en diseminado, dando un coeficiente de 6'5 habitantes por vivienda. Sus altitudes extremas son: Carrizal a 86 metros sobre el nivel del mar y el caserío del Roque a 506.

El casco de población tiene 6.311 habitantes; Cartería que admite imposiciones hasta 2.000 pesetas.

Dista de la capital de Las Palmas 26 km. con buenas carreteras y líneas de comunicaciones, que son las siguientes: Una directamente por Telde, que es la Cabeza de Partido, y otra por Carrizal, Ojos de Garza, El Goro y Telde. Autobuses cada dos horas. Excelente servicio de taxis.

Produce: Tomates, patatas, plátanos y toda clase de frutos ordinarios; magníficos calaños de artesanía, derivados de la palma, tales como esteras, serones, escobas, bolsos, sombreros, cestos, etc., tejidos de lana del país, cerdos de cría, etc.

Celebra fiestas patronales los días 2 y 3 de Febrero, 29 y 30 de Junio en el Casco; 15 y 16 de Agosto y 15 de Mayo, en Carrizal y 13 de Junio en la Pasadilla.

El Ayuntamiento tiene tratamiento de Iltmo.

Durante los últimos años, se han realizado las siguientes principales mejoras: Se ha dotado de abastecimiento de aguas a la población, tanto del Casco, como del pago del Carrizal. Se ha construido un grupo de 54 viviendas protegidas, por la Obra Sindical del Hogar. En materia de Enseñanza se han conseguido tres nuevas escuelas con sus correspondientes viviendas para el Maestro. En vías de ejecución, pues ya ha sido adjudicado al contratista, se halla un grupo de 5 viviendas de renta limitada, para alojar a otras tantas familias cuyos hogares se hallan afectado por el Plano de Urbanización. Con este proyecto se dará más amplitud a la plaza de Ntra. Sra. de Candelaria y se abrirán tres nuevas calles.

Elemento Oficial e Intelectual

Alcalde y Jefe Local del Movimiento: D. José Sánchez y Sánchez. Concejales: D. Antonio Silvera Fajardo, D. Juan Espino Sánchez, Don Vicente Boada González, D. José Sánchez Ruano, D. Domingo Estupiñán Díaz, D. Domingo Alemán Ramírez, D. Manuel Sánchez Pérez, D. Manuel Romero Ramírez y D. Manuel Caballero Sánchez. Secretario, D. Efrén de la Serna Guadalupe.

Médicos: Casco, D. Juan Espino Sánchez y D. Vicente Boada González. Carrizal, D. Sebastián Sánchez Ruano y D. Mariano Argüello Bermúdez.

Farmacéuticos: Casco, D. Pedro Limiñana López. Carrizal, D. Victoriáño Megías Medina.

Practicantes: Casco, D. José Benítez Montesdeoca. Carrizal, D. Luiz Rivero Luzardo.

Peritos Industriales: D. Francisco Espino Florido y D. Manuel Domínguez Rodríguez.

Escuelas Nacionales: 8 Maestros y 10 Maestras.

Juzgado: Juez de Paz: D. Zenón Sánchez Pérez. Secretario, D. Miguel Artilés Verona.

Hermandad de Labradores y Ganaderos: Prohombre: D. Juan Espino Sánchez. Secretario: D. Zenón Sánchez Pérez.

Cooperativa del Campo: Presidente: D. José Hernández Díaz. Secretario: D. Zenón Sánchez Pérez.

Correos: Encargados: D. José Santana Hernández (Casco). D. Juan Alemán Ruano (Carrizal).

Teléfonos: M.^a Modesta Sánchez Romero (Casco). D. Domingo Morales (Carrizal).

Veterinarios: D. Salvador Maneu Soriano.

Recaudador Contribuciones: D. Abraham Sánchez Quintana.

Guardia Municipal: Jefe: D. Juan Quintana Romero.

Iglesias: Casco, Ntra. Sra. de Candelaria, Párroco, D. Andrés de la Nuez Rodríguez. Carrizal, Párroco, D. Tomás Ramírez Pérez.

Ermitas: San Antonio de Padua (Pasadilla) regida por D. Andrés de la Nuez.

Tejidos de lina del país: Tomás González Torres, Francisco Rodríguez González y Rita González Estupiñán.

Contratistas: D. Antonio Caballero Romero, D. Bartolomé Acosta Castro y D. José Manuel Santana Sánchez.

Exportadores: D. José Verdugo Acedo, Juliano Bonny Gómez, D. Antonio Benítez Galindo, D. Moisés Rodríguez González, D. Juan Martel Navarro, D. José López Valerón y Mister L. H. Pilcher.

Fondas: Casco, D.^a Mariana Santana Hernández y D.^a Leonor Hernández Santanã. Carrizal, D. Antonio Muñoz González.

Molinos: Casco, Juan Valerón Romero, José Martín Ramírez, Juan García Moreno, Ceferino Artilés Dávila, Francisco Castellano Vega, Antonio Olivares Acosta, Bartolomé Rodríguez Domínguez y José Díaz Artilés. Carrizal, Manuel Ramos Domínguez, Pilár Bethencourt del Río y Agustina Alemán Ramírez.

Centros Recreativos: Casco, Sociedad La Juventud. Carrizal, Sociedad Unión Fraternal y Sociedad Unión y Progreso.

Tejidos: Srta. Ana Hernández Sánchez, Srta. Dólores Hernández Caballero, Antonio Hernández y Hernández. Francisco García Cabrera, Salvador Said Abdul y Pedro Romero Quintana. Carrizal, Josefá Martín Medina.

MOGÁN

Lugar con Ayuntamiento de 3.595 habitantes de derecho y 3.749 de hecho; con un término municipal de 164'80 kms. cuadrados, que contiene

muchos caseríos y barrios, algunos de ellos distantes de la Capital Municipal 30 km. Cuenta con un buen puerto al sudoeste de la isla; unas 800 edificaciones, de ellas el 50 % en diseminado que dan un coeficiente de 4'6 habitantes por vivienda.

MOYA

Villa con Ayuntamiento de 9.927 habitantes de derecho y 8.650 de hecho con un término municipal de 36'28 km² que contiene entidades importantes desde los 20 m. de altitud, el lugar Costa a los 810 m. agua de Fontanales. Sus construcciones dan un coeficiente de 4'8 habitantes por vivienda, de ellas el 50% en diseminado.

La Villa presenta un alegre aspecto encontrándose en pleno florecimiento; habiéndose levantado muy recientemente el Nuevo Templo Parroquial de Nuestra Señora de la Candelaria. También se han construido viviendas protegidas. El agua potable con ampliación de magníficas instalaciones ha sido llevada a diferentes barrios alejados. Se han abierto nuevas calles, reformada la pavimentación de otras muchas, reformado el alcantarillado, construcción de caminos rurales y encintado de carreteras. Reforma total del alumbrado eléctrico, modernizándolo y por último la construcción de un precioso Hogar Rural de la Sección Femenina.

El Ayuntamiento tiene tratamiento de Ilustrísimo y Escudo propio.

Tiene telégrafos, teléfono y agencia postal con cuantía de giros hasta 3.000 pesetas.

Dista de Las Palmas de Gran Canaria 30 km. de buena carretera, cuya comunicación esta atendida por cuatro autobuses, con salida de Las Palmas, a las 7, 10, 12'30, 17'30 y 18 horas. Y regreso a la Capital a las 7, 8, 15 y 17'30.

Celebra Fiestas Patronales el día 2 de Febrero a La Candelaria.

Elemento Oficial

Ayuntamiento: Alcalde. D. José M. Maya Perera, Concejales. D. Roque Mejías Guerra, D. José Naranjo García, D. Juan Díaz Almeida, D. Tomás García Domínguez, D. José Suárez Rodríguez, D. Domingo Martín Hernández y D. Francisco Melián Arencibia. Secretario. D. Juan González León.

Centros Recreativos: «Centro Recreativo», «Unión y Progreso», «Nueva Unión», «Peña de Recreo».

Colegios Privados: Nuestra Señora de la Candelaria.

Correos: Agencia Postal. Jefe. D. Pedro Moreno Miranda.

Escuelas Nacionales: 9 Maestros y 12 Maestras.

F. E. T. y de la J. O. N. S.: Jefe Local. D. José M. Maya Perera.

Guardia Civil: Comandante Puesto. D. Segundo García Falcón.

Guardia Municipal: Jefe. D. Manuel Díaz Alemán.

Hermanidad Labradores: Jefe D. Antonio Henríquez Santana.

Iglesias: Párrocos. De Ntra. Sra. de la Candelaria, D. Juan León Llarena, regente de la misma, D. Nicolás Rodríguez Quintana y de la Parroquia de San Bartolomé de Fontanales. D. Juan Díaz Rodríguez.

Juzgado: Juez Comarcal. D. Segismundo Bertrana Perera, Secretario.
D. Sebastián Herrera García.

Recaudador de Contribuciones: D. Guillermo Díaz Almeida.

Teléfono: Centralilla Delegado. Srta. María Santana Moreno.

Telégrafos: Jefe. Srta. Consuelo Moreno Miranda.

Profesiones

Abogados: D. Victoriano Herrera Rodríguez y D. Bernabé de la Fé de la Fé.

Contratistas de Obras: D. Pedro Méndez Hernández, D. Francisco Melián Vera y D. Luis Suárez.

Hoteles: «El Pilar» de D. Domingo Castellano García.

Médicos: D. Domingo Macías Martín; D. José M. Maya Perera y D. Manuel Sacaluga Pacheco.

Practicante: D. Antonio Henríquez Santana.

Veterinario: D. Andrés Gregorio García Rabanal.

Comerciantes e Industriales

Calzados: Angel Baena Martínez, Lomo del Peñón, Juan Lantigua Trujillo Tablero, Antonio Marrero Rodríguez, Trujillo, Modesto Quintana Peñate, Fontanales. Luis Santana Segura, General Mola. Gregorio Vega Moreno, San Melián. José Viera Rodríguez, Fontanales.

Cereales: Julián Pérez Molina, San Bartolomé.

Cerveza: José Almeida de la Fé. Pedro Bethencourt Martín. Ricardo Santana Díaz.

Comestibles: José Betancort Jiménez. Candelaria Díaz Guerra. José de la Fé Afonso. Munuel de la Fé Suárez. Zacarias García Rivero. Francisco GuzmánSilva. Benita Ojeda Santana. Juan Santana Rodríguez. Antonio Suárez Nuez.

Droguería: Ricardo Hernández Pisorno.

Farmacia: Joaquín Peña Romero.

Molinos: José Almeida García. José Almeida Quevedo. Juan Díaz Almeida. Matías Hernández Hernández. José Hernández Marrero. Antonio Santana Pérez. José Lantigua Rodríguez. Miguel Navarro Guerra. Vda. de Juan Almeida García.

Pescado Seco: Juan Pérez Santana.

Tejidos al por Mayor: Carmen Cruz Morales. Marcos Díaz Díaz. José García Ibáñez. Pedro Moreno Miranda. Juan Moreno Suárez. Juan Nuez Rodríguez. Zoilo Santana Rodríguez.

Ultramarino: Rosa Benítez Rodríguez. Marcos Díaz Díaz. Candelaria Díaz Guerra. Roque Mejías Guerra. Antonio Rodríguez Arencibia. Antonio Rodríguez de la Fé, Salvador Toledo García.

OLIVA (LA)

Lugar con un término Municipal de 355'5 kilómetros cuadrados, 2.807

habitantes de hecho y 2.490 de derecho, a 219 m. de altitud sobre el nivel del mar y 23 km. de Puerto de Rosario, con comunicación por una carretera general desde Cotillo, de donde sale diariamente un servicio de Guaguas, a las 8 de la mañana, hasta la Capital de la Isla y retorna a las 4,30. Cuenta también con una centralilla de Teléfonos y Cartería rural, que admite imposiciones de giros hasta 2.000 pesetas.

El Ayuntamiento tiene tratamiento de Ilustre. Las edificaciones de su término, en número de 800, dan un coeficiente de 3 habitantes por vivienda.

Es muy encomiástica la labor de la actual Gestora Municipal que ha hecho experimentar grandes mejoras en la agricultura, por el sistema de «enarenados» y resuelto el problema de abastecimiento de aguas, con la construcción de nuevos depósitos y expropiación de otros antiguos. También se ha construido una bella Plaza en el Casco de Oliva y una edificación Escuela con vivienda para maestro, en la aldea de Caldereta.

Elemento Oficial

Alcalde, D. Luis Domínguez Naranjo. Concejales: D. Juan González Martín, D. Vicente Calero Chacho, D. José González Vera, D. Fabián Suárez Gutiérrez, D. Juan Rodríguez Pérez, D. Santiago Hierro Franquíz, D. Francisco Espinosa Rodríguez y D. Esteban Ramirez de León. Secretario, D. José Travieso Cedrés.

Escuelas Nacionales: 1 Maestro y 1 Maestra.

F. E. T. y de la J. O. N. S.: Jefe Local, el Alcalde.

Guardia Civil: Comandante Puesto: D. Antonio Ruiz Ordóñez.

Iglesias: Párroco: D. Miguel López Alvarez, que tiene a su cargo una Ermita en cada pago.

Juzgado de Paz: D. Antonio Fleitas Morales. Secretario, D. José Travieso Cedrés.

Profesiones, Comercio e Industria.

Agente Comercial: D. Antonio Fleitas Morales. Fonda, D.^a Agustina Cabrera Soto. Médico, D. Antonio Molino Delgado. Molinería de Harina, D. Luis Domínguez Naranjo y un Molino de Viento en casi todos los pueblos. También existe un Frigorífico en Cotillo, para la conserva de pescado.

PAJARA

Lugar con Ayuntamiento de 1.736 habitantes de derecho y 1.722 de hecho, con un término Municipal de 383'68 kilómetros cuadrados, que contiene varios caseríos y el lugar de Toto, con un total de 1.069 edificaciones, que dan un coeficiente de 7 habitantes por vivienda. De ellas el 25% en diseminado.

Tiene cartería rural y centralilla telefónica. Dista de la Capital de la Isla, Puerto de Rosario, 42 kilómetros.

Celebra fiestas Patronales el día 15 de Agosto a Ntra. Sra. de Regla.

PUERTO DEL ROSARIO

Lugar con Ayuntamiento de 4.029 habitantes de derecho y 4.252 de hecho, y un término Municipal de 290'92 km². Sus altitudes extremas son las aldeas de El Time, a 350 m. y La Matilla, a 385 m. sobre el nivel del mar, declinando hasta los 10 m. en que se halla la capital de la Isla y Cabeza del Partido Judicial de su nombre. Tiene un importante puerto y aeródromo.

Su caserío en número de más de un millar, se encuentra en diseminado casi en el 75%, dando un coeficiente de 3'9 habitantes por vivienda. Se halla de la Capital de Provincia a una distancia de 115 millas.

El Cabildo Insular está constituido por D. Roque Caledo Fajardo, Presidente; D. Miguel Velázquez Curbelo, Vice-presidente; Consejeros, D. Teodoro Pérez Martín, D. Miguel Cabrera Méndez, D. Juan Guerrero García, D. Manuel González Rosales, D. José Montesdeoca Batista, D. Juan Rodríguez Pérez. Secretario General: D. Fidel Claudio López Rodríguez; Jefe de Vías y Obras, D. Simón Benítez Padilla y Médicos de la Beneficencia Insular, D. Gerardo Bustos y Cobos y D. José María Peñate Ibáñez.

SAN BARTOLOME

El pueblo de San Bartolomé, en la Isla de Lanzarote, se halla situado en la parte Sur de la misma, tiene una superficie de 40'76 km² y una población de 3.413 habitantes de derecho y 3.385 de hecho. Censo referido al 31 de Diciembre de 1.956. Limita al Poniente con el municipio de Tías; al Naciente con el de Arrecife y al Norte con Teguiise; al Sur bordea a este término del mar, donde se halla el Caserío de Playa Honda residencia habitual de bañistas. También se encuentra en este punto cardinal el Aeródromo de Guacimeta, dentro de la demarcación municipal de San Bartolomé. La entidad Municipal se halla a 240 m. de altitud y dista 7 km. de la Capital de la Isla.

Festividades: La del Santo Patrono San Bartolomé, el día 24 de Agosto. La llamada Fiesta de la Luz, 15 de Septiembre, concurrídisimas verbenas en la Sociedad El Porvenir. Durante los últimos años se han realizado las siguientes mejoras:

Construcción de una Escuela Mixta en el Caserío de Montaña Blanca y Ermita de este caserío.

Acondicionamiento para recogida de aguas de lluvia de cuatro depósitos (galerías en la Montaña de Guaticea) con una capacidad de mil pipas cada uno: dos millones de litros. Con este agua se garantiza el abasto a la población económicamente pobre durante la escasez de lluvias. Canal colector para la traída de agua de Guaticea (unos 1.200 metros) a la plaza de León y Castillo de esta localidad para depositarla en un aljibe allí existente y hacer la distribución.

Parcelación de terrenos de un monte: Noventa trozos de a hectárea cada uno repartidos entre otros tantos labradores pobres de ésta con un mínimo canon anual. Estas tierras son el sustento de casi la totalidad de las familias del pueblo, o mejor dicho un valioso suplemento.

Contrucción de un bello albergue para la Sección Femenina Local, sito en la plaza de León y Castillo.

Escuela Mixta en el Caserío de El Islote.

Pavimentación de la Plaza de León y Castillo.

Parroquia: Donde se venera el Santo de su nombre San Bartolomé.

Guzgado de Paz: Juez, D. Carlos Medina Cabrera.

Ayuntamiento: Alcalde, D. Pedro Cabrera Cabrera, Acçidental, Secretario, D. Tiburcio Miranda Padilla, Habilitado.

Concejales: D. Baltasar García Reyes, D. Pedro Cabrera Cabrera, D. Antonio Carta Perdomo, D. Francisco Melo Fajardo, D. Marcial León León, D. Rafael Paz Arrocha, D. José Ferrer Martín y D. Juan Hernández Corujo

Cura Párroco: D. Ramón Falcón Pérez.

Cartería Rural: Encargado. D. Gervasio Villalba de León. Cuantía de Giro Postal en su máximo: 3.000 pesetas.

Escuelas Nacionales 10: 4 Maestros y 6 maestras.

Jefatura Local de F. E.: Jefe Local, D. Blas Ferrer Díaz.

Guardia Civil: Existe puesto al mando de un Cabo Primero.

Médicos: D. Francisco Padrón Viñas de (A. P. D.) y D. Juan Gil Cejudo particular.

Practicante: D. Abelardo Fernández Fuentes de (A. P. D.).

Veterinario: D. José Leiya Moreno.

Centro Recreativo: Sociedad El Porvenir.

Guardia Municipal: Un agente.

Ermitas: Dos San Antonio en Güime y María Auxiliadora en Montaña Blanca. Estos son caseríos.

Sumario Industrial y Mercantil

Industrias: Dos molinos de móltración de granos en esta localidad, especialmente para gofio. Uno de la pertenencia de D. José María Gil Santana y otro a D. Juan Pérez Rodríguez. Este último de viento. Existe otro molino de viento en el Caserío de Güime, de la propiedad de D. Atanasio Bermúdez de León.

Una Calera: En el lugar denominado Temesitas, pertenece a D. Manuel León Concepción.

Mecánica: Reparación de vehículos situada en la salida de San Bartolomé, a la izquierda en la carretera que conduce a Tinajo, de la pertenencia de D. Domingo Corujo Martín.

Comercios: Ultramarinos: Pedro García Pérez, Manuel Cabrera Sosa, Manuel León Brito, José Mario Gil Santana, Francisco León Perdomo, Manuel Carrasco Cabrera, Emiliano Martín Espinosa, Juan Pérez Rodríguez. Otros menores: José Francisco Machín Fernández, Antonio Brito León, Juan Martín Espinosa, Rafael Luzardo González, Pedro Perera Rodríguez, Manuel Cabrera Valdivia, Antonio Carta Perdomo, Francisco Melo Fajardo, Rafael Paz Arrocha, Dolores Martín Robayna, Francisco Gil Hernández, José Pérez González, Juan Betancor León, Nicolás González Perdomo, Gervasio Villalba Guadalupe.

SAN BARTOLOME DE TIRAJANA

Villa con Ayuntamiento de 8.675 habitantes de derecho y 8.809 de hecho con un término Municipal de 334·7 kilómetros cuadrados, que contiene 25 entidades, algunas de ellas distantes hasta 40 kilómetros de la capital del Municipio. Sus eminencias principales son la aldea de Risco Blanco, a 1.100 m. sobre el nivel del mar y los caserios de Agualatente, 1.050; Ayacata, 1.290 La Plata, 1.180 y Sequero a 1.040. El caserío de más población es Castillo del Romeral, con unos mil habitantes, distante de la capital Municipal 28 kilómetros.

Sus edificaciones dan un coeficiente de 4·9 habitantes por vivienda.

La Villa de San Bartolomé de Tirajana se halla a 850 metros de altitud y dista de Las Palmas de Gran Canaria, 58 kilómetros. Ocupa un lugar preferente en la historia de la Isla, por haber sido el último baluarte de la resistencia Canaria. Conservando un rancio sabor guanche.

En sus fértiles valles se produce: Cereales en general, tomates, almen-dra, albaricoques, ciruelas y plátanos en la zona Sur del término.

Tiene agencia Postal con cuantía de giros hasta 1.000 ptas. y Teléfono. El Ayuntamiento tiene tratamiento de Ilustrísimo.

Celebra Fiestas Patronales el día 24 de Agosto a San Bartolomé.

Las principales líneas de comunicación son las siguientes: Carretera general del Estado a Las Palmas y por la zona Sur o costera hasta Arguineguín. Caminos vecinales a Maspalomas por Fataga; a Cercado de Araña, La Plata, Ayacata, Ayagaures y Cercado Espino.

Durante los últimos años se han realizado importantes mejoras de urbanización de la Villa, lavaderos públicos, Cementerio de Maspalomas y urbanización del Barrio de El Tablero.

Elemento Oficial e Intelectualidad

Ayuntamiento: Alcalde D. Marcial Franco Jiménez.

Concejales: D. Manuel Cabrera Hidalgo, José Macías del Toro, Bernardo Cazorla Jiménez, Enrique Jorge García, Luis Pérez Mesa, Eladio Ojeda Navarro, Simeón Perera Pérez. Secretario: D. Francisco José Rubio Santana. Serafin Pérez Alamo y Francisco Rodríguez Estupiñán.

C. N. S.: Hermandad Sindical Mixta.

Correos: Encargado D. Santiago Sánchez Díaz.

Ermita: Cura, D. José Suárez Romero.

Escuelas Nacionales: 27. 6 Unitarias de Niños. 6 Unitarias de Niñas y 15 mixtas.

F. E. T. y de la J. O. N. S.: Jefe Local Marcial Franco Jiménez.

Farmacéuticos: D. Antonio Jurado Serrano.

Guardia Civil: Sargento D. Victor Marcos García.

Guardia Municipal: Cabo D. Juan Santana Castellano.

Hermandad de Labradores: D. Ventura Macías del Toro, Jefe.

Iglesias: Dos, Parroquia de Santiago de Tunte y San José de Fataga.

Juzgado de Paz: Juez D. Francisco López Pérez.

Médicos: Dos distritos. 1.º D. José García González. 2.º D. José M.ª del Vall.

Practicantes: D. Cristóbal Cabrera Socorro y D. José Molina Guerra.

Recaudador de Contribuciones: D. José Todeldo Martín.

Sumario Industrial y Mercantil

Comestibles: José Almeida Quintana, Juan Artilles Rodríguez, Marcial Artilles Romano, Angel Batista Acosta, Santiago Correa Cazorla, Manuel Hernández López, Angel León León, Domingo Pérez Marrero, Felipe Pérez Melián, Juan Rodríguez Hernández, María Rodríguez Hernández. Santiago Sánchez Díaz, Isabel Santos Falcón, Manuel Santana Hernández, José Suárez Pérez, Antonio Sánchez Santana, José López Rodríguez y Antonio Rivero Miranda.

Molino Motor: Miguel Ortega Viera, Francisco Vega Pestana y Vicente Araña Yáñez.

Molinos Hidraulicos: Antonio Alvarez Alemán, Bernardo Cazorla Jiménez, Antonio Mejías Acosta, Sebastián Mejías Acosta, Luis Mesa Delgado, Juan Torres Vega y Dolores Yáñez Matos.

SANTA BRIGIDA

Villa con Ayuntamiento de 8.775 habitantes de derecho y 8745 de hecho. con una extensión Municipal de 22'60 kilómetros cuadrados que agrupa importantes caseríos en un radio de seis kilómetros, con buenos edificios que dan un coeficiente de 4'3 habitantes por vivienda. Sus altitudes extremas son Las Goteras a 240 m. sobre el nivel del mar y Vega de Enmedio, 680 m. La Villa se encuentra a 520 m. de altitud y 13'5 kilómetros distante de la Capital de Provincia.

SAN NICOLAS

Tiene una extensión de 139 kms. cuadrados y la capital municipal se halla a una altitud de 33 m., aunque cuenta con más elevaciones en su término, como la aldea de Tasarte a 450 m. y el caserío de Tasartico, a 220 m. Cuenta 531 edificaciones en compacto y 1.286 en diseminado; con una media de 3'75 habitantes por vivienda.

Dista de la Capital de Provincia 84 km., con buenas comunicaciones, como la línea de autobuses interurbanos canarios AICASA.

Principales mejoras conseguidas durante los últimos años: El Puente de Las Marciegas. La casa rural del Médico. El Teléfono. Los caminos vecinales a los Pagos de Tasarte, Tasartico y El Hoyo. Una escuela en el Pago de El Hoyo. Un grupo de dos escuelas para niños y niñas con sus viviendas para maestros, en los Majanos. Una gran Presa denominada «Caidero de la Niña». Una Piscina. Campo de Fútbol.

Ayuntamiento.-Tratamiento, Excelentísimo. Títulos y Escudo, en tramitación.

Categoría de la localidad, Lugar (en tramitación la concesión del Título) Habitantes, con referencia al 31 de Diciembre de 1.956, de derecho 6.753 y de hecho 6.687.

Alcalde, D. José Rodríguez Marrero. Concejales: D. José del Pino Ramos, D. Vicente Navarro Jorge, D. José del Pino Bautista, D. Francisco Suárez Segura, D. Jacinto Godoy Suárez, D. Tomás Rodríguez Vega, D. Francisco Suárez Suárez. Secretario, D. Juan de Zugazada y Goyarrola.

C. N. S. Delegado Sindical: D. Manuel Ruiz Quintana. Secretario: D. Manuel Suárez Rodríguez.

Centros Recreativos: Centro Progresista.

Colegios Privados. Sagrado Corazón de Jesús, de segunda enseñanza.

Correos. Agencia Postal. Se calculan en 250.000 pesetas anuales en remesa y en unas 350.000 pesetas anuales recibidas. Se imponen giros hasta 3.000 pesetas. Jefe: D. Celestino Suárez del Pino.

Escuelas Nacionales: 4 Maestros y 6 Maestras.

F.E.T. y de las J.O.N.S.: Jefe Local: D. José Rodríguez Marrero.

Guardia Civil: Comandante Puesto: D. Olegario Cuesta Valluerca.

Guardia Municipal: Jefe: D. Juan Vega Marrero.

Iglesias: Párroco: D. Juan Quintero Suárez.

Juzgado: Juez de Paz; D. Manuel Díaz Hernández.

Teléfono: Centralilla: Delegado: D. José León del Pino.

Profesiones: Contratistas: D. Vicente Navarro Jorge, D. Francisco Ramírez García, D. Tiburcio González Segura y D. Pedro Montesdeoca González. Médicos: Titular, D. Juan Marrero Bravo de Laguna; Libres: D. Juan González Rosales y D. Francisco León Herrera. Practicante: D. Juan Márquez Ayala. Veterinario: D. Cruz Sánchez de la Calle.

Comerciantes e Industriales: Alí Abdul Kader, Hermenegildo Déniz Díaz Patrocinio Díaz García, Manuel Díaz Hernández, Juan Díaz Ramos, Abel Díaz Rodríguez, José Espino García, José García Bautista, Antonia García Bautista, Antonio García Ramos, Juan García Viera, Antón Godoy del Pino, David y Nicolás Hernández Medina, José y Juan Hernández Sosa, Juan García Matías, Francisco Suárez y Luis Moreno, Antonio Ojeda Araujo, Carmen Ramos Ruiz, Luis Rodríguez Quesada, Ramón Suárez Oliva, Andrés Suárez Pérez, Indalecio Quintana Martín.

Exportadores de frutos: Jacinto Ramos Medina, Vicente Sánchez Ojeda Fco. Rodríguez Almeida, Hijos de Juan Rodríguez S. A., Hernández Suárez y Hnos. S. A., José Armas Suárez, Armando Romero Torrent, Nazario Segura Ojeda, Tomás Rodríguez Vega, Nicolás Suárez Suárez, Tomás Rodríguez José Velázquez Sarmiento, Marrero y García, María Sosa Vda. de Alamo, Santiago Suárez Rodríguez, Antonio Harris, Juan Segura Rodríguez, Manuel Ruiz Quintana, Manuel Mayor Martín, Hijos de Diego Betancor, José Rodríguez Marrero, Julián Bonny, José Franco Aquel, Fco. Suárez Suárez, Silvestre Angulo Brito, José Sosa Ramos, Luis y Alberto Umpiérrez Martel.

Farmacia: D. José D. Soca López.

Molinería. José González Pérez, Tomás Rodríguez Quintana, Julián Ra-

mírez Ramírez, Miguel García Afonso, Miguel Rodríguez Marrero, Bibiano Sánchez Ojeda y Jacinto Suárez Godoy.

Pensiones: Consuelo Ojeda Ruiz y Rubén Díaz del Rosario.

Tejidos: Isidro Sosa Sánchez, Abad Muhamud Humad, Muhamud Aff Hassan, Rafael Rodríguez Marrero, Micaela Suárez Segura y Cristóbal Quintana Quinñana.

SANTA LUCIA

Lugar con un término Municipal de 54.75 km² 7.749 habitantes de derecho y 7.921 de hecho. Se halla situado en la medianía entre unas altitudes de 500 a 700 metros, aunque su población de más densidad se registra en la costa; Sardina, Vecindario y El Doctoral. Sus edificaciones en compacto, suman 1.300 y dan un coeficiente de 6 habitantes por vivienda. Dista de la Capital de Provincia; 51 kilómetros, con servicio diario de autobuses de la Cía. A. I. C. S. A.

Ultimamente se ha reformado el alumbrado. Instalado centralillas de teléfonos en Santa Lucia, Sardina y Doctoral y construido varias escuelas en el término.

Elemento Oficial

Ayuntamiento: Alcalde, D. José E. Hernández González.

Concejales: D. Fermín Sarmiento Sánchez, D. Manuel Morales Morales D. Francisco Arbelo Arbelo. D. Miguel Monroy Morales, D. Francisco Suárez Vega y D. Juan Castro Bordón, D. José Fabelo Arbelo, D. Bernardo Cazorla Jiménez. Secretario D. Francisco Sánchez y Sánchez.

C. N. S.: Delegado Sindical. D. José Fabelo Ruano. Secretario, D. Bartolomé Castro Morales.

Centros Recreativos: Club Deportivo, Unión Sardina, La Cerruda, Club Deportivo, La Estrella y la Juventud.

Correos: Cuatro carterías Rurales, se pueden girar hasta 2.500 pesetas.

Escuelas Nacionales: 14, 9 Maestras y 5 Maestros.

F. E. T. y de la J. O. N. S.: Jefe Local D. José Monroy Pérez. Secretario D. Bartolomé Castro Morales.

Guardia Civil: Comandante Puesto: D. Manuel Piñero Prieto.

Hermanidad de Labradores: Jefe D. José Fabelo Ruano. Secretario, D. Bartolomé Castro Morales.

Iglesias: Santa Lucia. Párroco, D. Antonio Hernández Riveró, San Nicolás Sardina Párroco D. Antonio León Vera. Vecindario, Párroco: D. Manuel Guedez Quintana.

Juzgado de Paz: Juez D. Francisco López López. Secretario, D. Antonio Macías Martel.

Recaudador de Contribuciones: D. José Toledo Martín.

Profesiones: Médico D.^a Margarita del Toro del Toro. D. Rafael González Almeida y D. José Otermin Gil

Practicantes: D. Antonio del Moral Balboa.

Veterinario: D. Salvador García.

TEGUISE

Villa con Ayuntamiento de 6.254 habitantes de derecho y 5.854 de hecho, con un término Municipal de 263'56 kilómetros cuadrados que contiene buenas aldeas y caseríos. Sus edificios en número de unos 1.500 dan un coeficiente de 4'4 habitantes por vivienda. La Villa registra la altitud máxima del término, 360 metros sobre el nivel del mar y se halla distante de Arrecife, Capital de la Isla, 11 kilómetros.

TEJEDA

Lugar con Ayuntamiento de 3.918 habitantes de derecho y 3.632 de hecho con un término Municipal de 100'64 kilómetros cuadrados que contiene el caserío de La Higuera e importantes Barrios, con altitudes superiores los 1.100 metros sobre el nivel del mar. Sus edificaciones dan un coeficiente de 4'7 habitantes por vivienda.

Cuenta con un importante Parador de Turismo situado en uno de los parajes más hermosos de la Isla, con todo el confort moderno y capacidad para 21 personas; distante de Las Palmas de Gran Canaria 36 kilómetros.

TELDE

Ciudad con ayuntamiento de 23.621 habitantes de derecho y 23.780 de hecho con un término Municipal de 100'22 kilómetros cuadrados, que contiene importantes caseríos y buenas edificaciones con un coeficiente de 4'3 habitantes por vivienda. Desde el magnífico aeropuerto de Gando asciende a una altitud de 1.285 metros sobre el nivel del mar, en el Caserío Cazadores.

TEROR

Villa de 9.992 habitantes de hecho y 10.061 de derecho. A 21 kilómetros de Las Palmas. Estafeta de Correos, y telégrafos. Dispone de abundantes comunicaciones con la Capital de la que dista 23 km. y pueblos limítrofes, con un buen servicio de autobuses y coches ligeros. Produce toda clase de productos agrícolas, especialmente. Rico manantial (fuente agria) de aguas minerales, imprescindibles en la mesa y de propiedades curativas en afecciones del estómago.

Celebrá Fiestas y romería el día 8 de Septiembre, a la Virgen del Pino, Patrona de la Diócesis.

La Villa de Teror es el tipo del gran pueblo rural de Gran Canaria amante de sus tradiciones. Cuenta con una dilatadísima campiña, limitada por imponentes macizos montañosos y con un extenso y derramado caserío que semeja un belén animado. Las casas de la población, típicas y holgadas, le

dan un aspecto arcaico pero alegre, y en pleno florecimiento, sus calles van embelleciéndose por constantes obras de mejora en sus pavimentos. Tiene un rincón de especial hermosura, la plaza donde se levanta el célebre santuario de la Virgen del Pino, de sobria fachada jalonada por una gallarda torre, octogonal principio del siglo XVIII.

La distancia más breve para llegar a Teror desde Las Palmas, es por la carretera del norte, que si bien en un principio se desliza a través de campos desolados, pronto se adentra en zona de gran cultivo, en el término de Tamaraceite, a 8 kilómetros.

Pero estimando que todo turista debe visitar esta Villa de tanto renombre para contemplar de cerca la bellísima imagen de la milagrosa Virgen, Patrona de Gran Canaria, señalamos otro circuito para hacer el recorrido más ameno e interesante.

Desde la Plaza de Santa Ana, donde se hallan la Santa Catedral Basílica y las Casas Consistoriales, se inicia la ruta por la carretera del centro que discurre en sentido ascensional, entre platanales y palmeras descubriéndose pronto el pueblo de Tafira con exóticos jardines y preciosos hoteles. A la derecha queda el barranco del Dragonal y a la izquierda otra carretera que conduce a Marzagán, pero nos desviaremos por una tercera que se desarrolla por el fertilísimo valle de la Angostura (sección del barranco de Guiniguada), para tomar nuevamente la carretera del centro. Enseguida admirará el viajero una dilatada vega, a los pies del Monte Lentiscal, donde se cosechan vinos de abolengo, en cepas trepadoras que quiebran la lava que lanzó la caldera de Bandama. Aquí se hará una desviación por una carretera de 5 kilómetros exclusivamente turística, para subir al Pico de la Caldera y observar el fenómeno geológico.

Pasado el Monte Lentiscal, con más amplitud de panorama llegaremos a la Villa de Santa Brigida, rodeada de vegas y montañas, y más tarde a San Mateo con una altitud de 800 metros, para desde aquí llegar a Teror, pasando por San Isidro en cuyas inmediaciones hay un interesante alto de vista pintoresca, regresando a Las Palmas por la carretera del norte, pero desviándose en Tamaraceite hacia la moderna barriada de Schamann, estratégica atalaya donde se pueden filmar varias fotografías a vista de pájaro de la bellísima Ciudad, cuajada de palmeras y jardines, dilatados platanales entre modernos edificios, las playas de dorada arena, el istmo de Guanarteme, la Isleta y el Puerto de La Luz siempre adornado con trasatlánticos de todas las banderas.

La Patrona, la imagen de la Santísima Virgen con el Niño Jesús sobre su brazo izquierdo y en su peana de piedra tal como se venera desde su aparición, fué hallada por el obispo D. Juan de Frías, a raíz de la conversión de los guanches de la Isla, y tal acontecimiento tuvo su iniciación cuando un nimbo de luz diurna iluminaba de noche el corpulento pino. Tan extraño suceso, en época en que una nueva raza abrazaba el cristianismo, llamó la atención del clero que hubo de investigar el asunto, encontrándose el Prelado la milagrosa imagen en la primera maseta del frondoso árbol, en la bi-

furcación de sus primeras ramas y entre dos dragos nacidos sobre helecho curativo (culantrillo, cuya infusión se usa como pectoral).

En dicho lugar se levantó enseguida una pequeña Iglesia, a la que pertenece el actual artesonado del camarín de la Virgen. El árbol fué convertido en campanario, cuyo imprudente intento ocasionó su caída. Más tarde, en 1.692, se levanta una nueva Iglesia, con la torre que hoy existe, construida



en 1.708, y a mediados de dicho siglo, se edificó la actual, de sólida arquitectura y exquisito arte y riqueza. Son notables sus altares, muy especialmente el Mayor al estilo arquitectónico de Churriguera, con sus columnas encorvadas. El nuevo camarín de la Virgen bajo sus andas de plata cincelada y los ángeles que la inciensan; y las puertas de la Basílica de extraordinario valor y delicado arte. También es digno de admirar el tesoro de la Santa Imagen, que en frágiles vitrinas está siempre expuesto a la contemplación: ricos vestidos de delicados colores y recamado, coronas de oro, joyas de piedras preciosas.

La Santísima Virgen del Pino, Patrona de Gran Canaria, tiene honores de Capitán General con mando en plaza y Representación Real en todos los actos. Fué coronada en 1905 y proclamada Patrona de la Diócesis en 1914. La fecha de su festividad, el 8 de Septiembre, es día de doble pre-

cepto. El Templo tiene honores de Basílica.

Festividad y Romería

Teror, la Villa Mariana que alumbra con la antorcha de su fé vivísima la ya devota región de Gran Canaria, vive su jornada más gloriosa el 8 de Septiembre. Realmente las solemnisimas fiestas dan comienzo la víspera con la llegada de peregrinos que en verdaderas riadas acuden de todos los pueblos de la Isla, en su mayoría para pagar la promesa y todos para postrarse a los benditos pies de la Santísima Virgen, a la que exhortaron durante el año en sus aflicciones, recogiendo el bálsamo de su infinita misericordia.

A la puesta del sol, la sagrada imagen de Nuestra Señora del Pino, que ya luce sus mejores galas y preseas, es traída en su trono portátil de plata cincelada, al pórtico central del templo basilical. Las calles y plazas están materialmente llenas de público enfervorizado, que en este momento desborda

su gozo con aplausos, flamear de pañuelos y vivas a la Virgen del Pino, y a los ojos de todos salen la espiritualidad mariana en forma de lágrima. Los agentes de la autoridad de duras penas pueden ordenar la multitud para el paso del desfile procesional que simboliza la ofrenda de toda la Isla a su Excelsa Patrona. Ya todo es oración, los ángeles incensarios recogen el perfume de los más selectos frutos, las isas y folias tienen forma de jaculatoria, las danzas del folklor canario se quiebran en reverencia:

Es la representación de Teror, que encabeza la teoría policromada del bien organizado desfile, la primera en llegar a la Virgen, en un grupo de pastores con indumentaria típica, que conduce un nutrido ganado de ovejas, generoso resente de los terorenses de la campiña y bellas señoritas de la villa, ricamente ataviadas, cabalgando en camellos engalanados, también son portadoras de valiosos obsequios, cerrando el conjunto una artística carroza tirada por bueyes.

Y así sucesivamente, desde la ciudad que mira el norte, al más humilde pueblecito orientado al mediodía, todos están presente con las riquezas de sus platanales, tomatales y maizales, con la múltiple variedad de la huerta exuberante, los ricos quesos de la cumbre, la industria plateada del sepo de los mares, el ave liviana que dibuja el cielo purísimo de esta tierra privilegiada, las hermosas flores de lo más extraños jardines; industria y artesanía; todo y de todo en carretas y carrozas ricamente aderezadas, con profusión de palmas y hojas olorosas, camellos enjaezados con mantas multicolores y pinos de madroños, que portan entre sus gibas conjunto de bellezas femenina, de mujeres canarias que son lo más bello de todas las bellezas, y los conjuntos folklóricos, la nota cadenciosa del timplillo, bandas de música... La romería—ofrenda a la Virgen del Pino, si bien ésta en paralelo con las demás de su género en España en cuanto respecta a perfecta organización y gusto artístico, las sobrepasa en vistosidad por el marco incomparable del cielo y la tierra de Gran Canaria.

TIAS

Lugar con un término municipal de 63·98 kms. cuadrados y Ayuntamiento de 3.021 habitantes de derecho y 2.923 de hecho, siendo sus altitudes máximas el caserío de Vegas de Tegoyo, a 400 m. y La Asomada, 340. Sus edificaciones se encuentran en diseminado en número de unas 700, que dan un coeficiente de 4 habitantes por vivienda. La entidad más importante es Tías, a 200 m. de altitud sobre el nivel del mar y 10 kms. de Arrecife. Celebra fiestas Patronales el 2 de Febrero a la Candelaria.

TINAJO

Lugar con un término Municipal de 135·30 kms. cuadrados y Ayuntamiento de 2.586 habitantes de derecho y 2.546 de hecho. Agrupa unas 500 edificaciones, con un coeficiente de 5·1 habitantes por vivienda. Se halla a

195 m. sobre el nivel del mar y dista de Arrecife 18'5 km. Celebra fiestas Patronales el 16 de Agosto a San Roque.

TUINEJE

Lugar con término municipal de 277'42 kms. cuadrados y ayuntamiento de 3.060 habitantes de derecho y 3.078 de hecho. Sus edificaciones en número de unas 850 se encuentran el 50 % en diseminado y dan un coeficiente de 6'1 habitantes por vivienda. Sus entidades más importantes son la Aldea de Gran Tarajal, con puerto y unos 900 habitantes; la de Tiscamánita y el caserío de El Charco. Tuineje se encuentra a 205 m. de altitud sobre el nivel del mar y dista de Puerto de Rosario, 33 km. Celebra fiestas Patronales el 29 de Septiembre a San Miguel.

VALSEQUILLO DE GRAN CANARIA

Lugar con un término municipal de 19'74 kms. cuadrados y Ayuntamiento de 6.440 habitantes de derecho y 6.361 de hecho. Sus altitudes, de los 375 m. en Tecén, llega hasta 875 en Tenteniguada, barrio a 5'6 kms. de Valsequillo que agrupa unos 1.500 habitantes. Dista 22 kms. de la Capital de Provincia. Celebra fiestas Patronales el 29 de Septiembre a San Miguel.

VALLESECO

Lugar con un término municipal de 19'74 kms. cuadrados y Ayuntamiento de 5.510 habitantes de derecho y 5.226 de hecho. Se halla a 1.000 m. sobre el nivel del mar, así como los barrios de Lanzarote y Madrelagua, a 1.100 m. y 1.050 respectivamente. Agrupa unas 1.100 edificaciones, de ellas el 30 % en diseminado, con un coeficiente de 5'5 habitantes por vivienda. Dista de Las Palmas de Gran Canaria, 29 kms. Celebra fiestas Patronales el segundo día de Pentecostés. a San Vicente Ferrer.

VEGA DE SAN MATEO

Lugar con un término municipal de 34'80 kms. cuadrados y Ayuntamiento de 8.730 habitantes de derecho y 8.509 de hecho. Todo el término se halla a una altitud de 900 m. en el caserío de La Yedra hasta 1.450 m. en el caserío de La Hoya del Gamonal. Sus edificaciones se encuentran en diseminados, con un coeficiente de 4'5 habitantes por vivienda. Sus entidades más importantes son Las Lagunetas, Utiaca y la Capital del Municipio. Dista de Las Palmas de Gran Canaria, 21 kilómetros, con buenas carreteras y servicio regular de la Compañía A.I.C.A.S.A., con tres autobuses por la mañana y tres por la tarde, de ida y vuelta, y la Cooperativa de Transportes Ligeros, que dispone de un coche cada vez que tenga pasaje para salir.

El Ayuntamiento tiene tratamiento de Ilustre y Escudo Heraldico autorizado por O. M. de 21 de Agosto de 1.956

Durante los últimos años se han realizado las siguientes importantes mejoras: Embellecimiento del casco urbano instalando parterres y jardines. Construcción de un depósito regulador para el servicio de Abastecimiento de Aguas. Pavimentación de varias calles y ampliación del alumbrado eléctrico.

Aguntamiento: Alcalde. D. Juan Pérez Rodríguez.

Concejales: D. Juan M. Báez Déniz, D. Cristóbal Gil Pérez, D. Fermín Santaña Gil, D. Rafael Gómez Santos, D. Cristóbal Ojeda Gil, D. Ezequiel Marrero Travieso, D. Jacinto Perera Perera, D. Antonio Déniz Marrero. Secretario: D. José Luis Alabart Miranda.

C. N. S.: Delegado Sindical. D. José Henríquez de la Coba. Secretario: D. José Reyes González.

Hermandad Sindical Pro-Hombre: D. Pedro Peñate Rodríguez. Secretario: D. José Ojeda Gil.

Centros Recreativos: Sociedad cultura y recreo «Casino Progreso», Sociedad recreativa «Círculo Amistad Utiaguense» Utiaca.

Colegios Privados: Colegio del Apóstol San Mateo de 2.^a Enseñanza.

Cooperativa Agrícola del Campo: Presidente D. Juan Pérez Rodríguez. Secretario: D. Juan M. Báez Déniz.

Cartería Rural: Jefe D. Cirilo Rodríguez Santana.

Escuelas Nacionales: 12 Maestros y 11 Maestras.

Ermitas: De Nuestra Señora de «Lourdes» en el casco.

F. E. T. y de la J. O. N. S.: Jefe Local: Juan Pérez Rodríguez.

Guardia Civil: Comandante Puesto. D. Francisco Peñate Santana.

Guardia Municipal: Jefe. D. José Santana Ventura.

Hermandad de Labradores: Jefe. D. Pedro Peñate Rodríguez.

Iglesias: Apóstol San Mateo. Párroco, D. José Cárdenes Déniz y Cura Coadjutor, D. Luis Rodríguez González.

Juzgado: Categoría de Paz. Juez, D. Manuel Díaz Cabrera y Secretario D. Joaquín Lacalle Pérez.

Recaudador Contribuciones: D. Diego Rodríguez Ojeda.

Teléfono: Centralillas. Una. Delegado. D. Antonio Monzón Gil.

Profesiones: Contratistas. D. Antonio Marrero Déniz, D. Francisco Ojeda Rivero, D. José Ramírez Cruz, D. Francisco Linares Martín, D. Sebastián Ramírez Llarena y D. Pedro Viera Cruz.

Comadronas: D.^a Dolores Pérez López.

Hoteles y otros Restaurantes: El Saucillo y Bar Báez. Posadas: D.^a Micaela Vega Betancor. Médicos: D. Manuel Sánchez Hernández y D. Juan Guerra González. Practicante: D. Lucas Gil Cabrera. Veterinarios: D. Nicasio Colorado Garrido y D. Francisco Félix Hernández de la Coba.

Comerciantes e Industriales

Cereales: Pedro Hernández Naranjo, Hilario Santana Reyes y Juan M. Santana Santana. Tejidos y Calzados: Juana Bordón Rodríguez, Antonio Déniz Rodríguez, Juan Ojeda García, Antonia Ojeda Gil, Santiago Rodríguez Alonso. Molinos: Manuel Marrero Pérez, Celso Sánchez Santana, Francisco

Alonso Vega, José Ortega Suárez, Jacinto Perera Perera, Antonio Gutiérrez Díaz, Antonio Quintino Díaz, Salvador Sánchez Déniz.

YAIZA

Lugar con un término Municipal de 211'65 km. cuadrados, incorporado recientemente al Ayuntamiento de Femés. Su población es de 2.112 habitantes de derecho y 2.070 de hecho. Las edificaciones dan un coeficiente de 5 habitantes por vivienda. Dista de Arrecife, 22 kms.

Ayuntamiento. Alcalde D. José González Robaina. Concejales: D. Rafael González Armas, D. Antonio Cabrera Lemes, D. Martín Martín Perdomo, D. Félix Díaz González, D. Vicente Bonilla García, y D. Juan Camacho Rodríguez. Secretario. D. Jaime Vilanova Martínez.

Correos: Rural. Cuantías giros 2.000 Jefe, Enrique González. Escuela Nacionales 5 de Niños y Niñas.

Ermitas: En La Feria La Caridad, cura regente D. Juan Morales Sánchez. Jefe Locales de F. E. T. y de las J. O. N. S. D. José González Robaina.

Guardia Civil: Comandante del Puesto D. Benigno Rodríguez Sánchez.

Guardia Municipal: D. Guillermo Bravo Ravelo.

Iglesias: En Yaiza Nuestra Señora de los Remedios, Cura regente el mismo.

Juez D. Domingo Robaina García, Secretario, D. Jaime Vilanova Martínez. (En Yaiza).

Juzgado de Femés. D. Gregorio Betancort Hernández, Secretario D. Jaime Vilanova Martínez.

Teléfono: Centralilla, Encargada Doña Manuela García.

Fondas: D. Juan Quesada Parrilla.

Médico: D. José Pereira Ibáñez.

Comerciantes: Domingo Robaina García, Jacinto Valiente Cabrera, José María Calero Calero, Jaime Lleo Mira, Francisco Farraso Rodríguez e Hipólito González Medina.

NOMENCLATOR OFICIAL DE LAS VIAS PUBLICAS

DE LA

CIUDAD DE LAS PALMAS DE GRAN CANARIA

LECTURA: Calle que se busca, con indicación de entrada y salida y situación en el PLANO.

- Abeto:** P.º S. José, Vega S. José-B 18
Abreu y Galindo: Fernando Galván, Taponada-A 17
Acacia: P.º S. José, Vega S. José-B 18
Acebuchal: Los Altos
Acequia: D. Guerra del Río, S. Nicolás-B 16
Aceró: Adargoma, Gumidafe
Adán: P.º S. José, Taponada-B 18
Adargoma: Perchel-Guayres, Luján Pérez-C 2
Adelia: P.º S. José, Vega S. José-B 18
Aguadulce: Rivera del Mar, Pérez del Toro-C 12
Aguatona: Bentagache, Valsendero-D 1
Aguila: P.º San José, P.º S. José-B 18
Agustín Bethencourt: Aguadulce, Pamochamoso
Agustín de Zurbarán: R. de Melgarejo, G. St. Domindo-F 31
Agustín Millares: Montesdeoca, Dr. Chil-A 17
Agustina de Aragón: Cdad. Alta «Schamann» D 14
Alamo: Pl. S. Nicolás, Pambaso-A 16
Alarcón: J. Miranda Guerra, Núñez de Arce
Alba: P.º S. José-Barr. Cement. Bar. Ladera de Osorio-A 18
Albareda: J. Rejón-Ferreras, Luis Morote-C 3
Albéniz: Plaza Milton, Quintana-E 9
Albiturria: (Caserio) Risco-Triana
Alcalde Obregón: Taponada-Taponada
Alcántara: P.º S. José, Vega S. José-B 18
Alceste: Ciudad Alta «Schamann» E 13
Alejandro Hidalgo: León y Castillo, Taponada-D 10
Alemania: Leopoldo Matos, 38 Néstor de la Torre-D 8
Alfambra: Av. Apolinario, Taponada
Alfonso el Sabio: P. de Chil, P. de Chil-C 13
Alfonso XIII: Pta. Héroes Alcázar, Gral. M. Anfo-C 13
Alfredo Calderón: León y Castillo, Salmerrón-E 8
Alfredo de Musset: Molino de Viento, Suárez Naranjo
Al. Gago Coutinho: León y Castillo, Brasil
Alfredo L. Jones: General Balmes, Canteras-D 4
Alfredo S. Pérez: Obispo Encina, Obispo Vela-D 13
Almagro: Pérez Muñoz, Salvago-C 1
Almansa: Av. Apolinario, Taponada
Almatriche (Caserio): Almatriche
Almatriche de Tenoya (Caserio): Tenoya
Almendo: Acacia, Acacia-B 18
Alm. Benítez Inglot: Ciudad Alta «Escalertas», F 11
Alfonso Alvarado: Muelle de Las Palmas, Murga, B 14
Afonso Jaime Sotomayor: Sedeño, García del Castillo-F 11
Alonso de Ojeda: Prudencio Morales, Calata-D 2
Alonso Quesada: F. González Díaz, Bqll. Sta. Catalina-D 17
Alonso Quintero: Reyes Católicos, Plz. Sta. Isabel-A 18
Alsedo: P. S. José, Espuma-B 18
Amargura: Los Mártires, Taponada
Américo Vespucio: Ribera del mar, Carita-D2
Amparo: P. S. José, Comino-B 18
Ana Benítez (Caserio): Lomo Apolinario
Ancla: P. S. José, P. S. José-B 18
Andamana: Naval, Fuego-81
Andenes (Caserio): Los Barrancos
Andújar (Diseminado): Siete Puertas
Angel Guerra: Tomás Morales, Paseo Chil
Angel Guimerá: Jorónimo Falcón, Castrillo C 12
Angostura: Arauz-Coronel Rocha, Tirma-B1
Anillo: P. S. José, Erizo B 18
Antón Caballero: Ciudad Alta «Schamann» D 13
Antonio de Viana: Reyes Católicos, Corregidor Aguirre-B 18
Antonio Romero: Montevideo, Cirilo Moreno
Antonio Zerolo: Lope de Vega, Taponada
Anzófé: Pérez Muñoz, Taponada-C2

- Apolo, P. S. José, Cerezo-B 18
 Arado: P. S. José, Vega S. José-B 18
 Arapiles: Mario César, Paraguay
 Arauz: Osorio, Cnel. Rocha-Angostura-B 1
 Arcadia: P. S. José, Asia-B 18
 Arco: Pérez del Toro, Fincas Rústicas-D 12
 Aremota: Coronel Rocha. Fataga
 Arena: Triana, Cano
 Arencia: Cor. Rocha, Fataga-C 1
 Arévalo (Diseminado): Casa Ayala
 Aristides Briand: Kant, Gral. Sanjurjo-E 6
 Armas: Calvo Sotelo, Plaza S. Antonio Abad
 A 16
 Arnao: Gumidafe, Tinguaro
 Arpa: P. S. José, Bola-B 18
 Artemi-Semidán: Juan Rejón, Fataga-D 2
 Artillero: Triana, Fco. Gourié
 Arriete: Murga, en proyecto
 Asestadero (Caserío): Tenoya
 Asia: P. S. José, Calesa-B 18
 Astro: P. S. José, no tiene-B 18
 Atindana: Juan Rejón, Tecén-B 2
 Audiencia: Agusifn Millares, Montesdeoca
 A 16
 Aurora: P. S. José, S. Vte. de Paúl-B 18
 Avena: Pl. S. José, Arado-B 18
 Avenida Apolinario: Las Canteras, Barriada
 Guanarteme
 Avd. de Escalerita: Ciudad Alta, «Escalerita»
 E 11
 Avd. del Arsenal: León y Castillo, Dunas
 Ayacata: Faro: Pcsa. Guayarmina-D 2
 Azucena: P. S. José, Vega San José-B 18
Babel: Arca, Arca
 Bachicao: (Diseminado), Jacomar
 Bailén: Ciudad Alta «Schumann» D 13
 Balandro: Alsedo, Alsedo
 Ballesta: Arpa, Arpa
 Bandama: Angostura; Coronel Rocha-B 1
 Barahona (Caserío): Los Barrancos
 Barcelona: León y Castillo, Dunas-D 7
 Barranco: Barrio de San Lorenzo
 Barranco de Lezcano (Dmdo). El Toscón
 Barrancos (Caserío) Las Rehoyas
 Barrancos de Tafira (Dmdo) Dragonal
 Barranco Seco (Alto) Caserío: Tafira Baja
 D 17
 Barranco Seco (bajo-derecha) (Caserío) S.
 Juan C 17
 Barranco seco (bajo izquierda), (Caserío) S.
 Juan-C 17
 Barranquillo de Dios (Caserío), Tafira Alta
 Barranquillo de D. Zoilo (Caserío). Molino
 de Viento
 Barranquillo del Cementerio (Diseminado),
 San Lorenzo
- Barranquillo de los Toledos (Caserío), Lomo
 Blanco
 Barranquillo del Túnel (Diseminado), Tenoya
 Barranquillos (Caserío), Siete Puertas
 Barriada de Hidalgo (calle A. caserío), S.
 Cristóbal
 Barriada de Hidalgo (calle B. caserío), S. Cris-
 tóbal
 Barriales (Diseminado), Tamaraceite
 Batán (Caserío) Fragata, Carr. L. Palmas-San
 Mateo
 Brasil: Leopardi, Taponada-D 9
 Becquer: Valencia, Salmerón-E 8
 Bedmar: Casullo, Sta. Bárbara
 Belén: Los Mártires, En proyecto
 Benartemi: Naval, Pl. Ferret-B 2
 Bencomo: Palmar, Fuego-B 1
 Benecharo: Juan Rejón, Fataga-La Luz-R 1
 Bentagache: Timagán, Coronel Rocha-D1
 Bentaguayre: Pcs. Guayarmina, Gordillo-C 2
 Bentaiga: Mayorazgo, Tajaste-D 2
 Bentejui: Guayadeque, Pérez Muñoz-C 1
 Bernardino Lezcano: Angel Guimerá, Obispo
 Vela-D 12
 Bernardo de la Torre: Canteras, Dunas-E 5
 Berruguete: Joaquín Mir, Sorolla
 Bertrán de Lis: J. de Quesada, Verdi
 Betancora (Diseminado): Tenoya
 Bethoven: León y Castillo, Paseo Chil-D 10
 Bilbao: Victor Hugo, Pl. y Margall
 Blasco Ibañez: León y Castillo, Dunas-E 7
 Blas de Lezo: Luján Pérez, Ribera del Mar
 Bogotá: Duna, Zona polémica-F 8
 Bola: Asia, Arpa
 Bolero: Asia, Arpa
 Bolivia: Velarde, Pizarro
 Bordón: Arpa, Arpa
 Borreras (Caserío): Los Lomos
 Bosque: Pedro de Vera, Pedro de Vera
 Botas: Servera, General Molina
 Biavo Murillo: León y Castillo, Pl. N. Sra.
 del Pino-B 14
 Bretón: J. de Quesada, escal. a Ramón y Cajal
 Buenos Aires: Triana, General Franco-B 15
Caballerías: (Diseminado): Tenoya
 Cadena: Escama, Taponada
 Cadiz: Ciudad Alta «Schumann», D 13
 Calderos (Caserío): Los Altos
 Calrasco (Plaza): Remedios, Malteses-B 16
 Cal: Real de S. Juan, San Vicente Paúl
 Caldera (Diseminado): Tafira Alta
 Calderinas (Diseminado): Tafira Baja
 Calesa: Asia, Arpa
 Caleta: Prudencio Morales, Satautejo-D 2
 Califa: Asia, Arpa
 California: Av. Apolinario, Fdo. Guanarteme

- Calvario: S Lorenzo
 Calvario (Caserío): Tafira Baja
 Calvario (Diseminado): S. Lorenzo
 Calvarios (Caserío): Tamaraceite
 Calvo Sotelo: Pte. López Botas, Mesa de León-A 16
 Calzada (Aldea): La Calzada
 Calzada de Tenoya (Diseminado): Tenoya
 Callao: R. Dominicana, Taponada-F 7
 Callejón del Molino: Risc, Triana
 Callejones (Caserío): Los Reyes
 Calle Nueva (Caserío): Los Barrancos
 Cambatud: Juan Rejón, Lazareto
 Camilo Saint-Saens: Rafael Ramírez, rinos G. de la Torre-E 9
 Camino a Casa Ayala (Caserío): Tenoya
 Camino al Barranco (Aldea): La Calzada
 Camino a Tenoya (Aldea), Tenoya
 Camino de Flores (Aldea): La Calzada
 Camino de Gáldar (Caserío) Tenoya
 Camino Viejo a la Calzada (Caserío) Tafira Alta
 Camino Viejo a Tafira: Fama, Cont. propio camino
 Campana: Asia, Arpa
 Campoamor: Lope de Vega, Solares-E 8
 Canal: Arcadía, Arcadía
 Canalejas: Bravo Murillo, Pl. Ing. León y Castillo-C 13
 Canales (Diseminados): Casa Ayala
 Cancela (Diseminado): S. Lorenzo
 Candado: Candil, Candil
 Candil: S. Vicente Paúl, Cantabria
 Cangas de Abajo (Diseminado), Casa Ayala
 Cangas de Arriba (Diseminado): Casa Ayala
 Caro: Pl. S. Bernardo, Malteses-B 15
 Cantabria: Cruces de S. Juan, Lad. S. José
 Canteras: Gomera, Av. Apolinario-D 3
 Canteras del Fondillo (Caserío): Tafira Baja
 Cantonera: Cta. del Tanque, Ninguna
 Cañada: Adán, Adán
 Cañada de los Lagartos (Diseminados), Casa Ayala
 Cañada Honda (Caserío): Casa Ayala
 Cañadas (Diseminado): El Toscón,
 Capa: Arpa, Aapa
 Capellanía (Diseminada): Dragonal
 Capitán Lucena: Tomás Miller, Joaquín Costa.
 Caracas: Puerto Rico, Bogotá
 Caracol: Coral, Cardo
 Cardo: Coral, Borranchera
 Cardón (Caserío): Los Lomos
 Carmelo Bethencourt: Ciudad Alta «Schammann»-D 14
 Carmín: Coral, Comino
 Carretera a Los Hoyos (Caserío): Tafira Alta
 Carretera a Marzagán (Caserío): Tafira Alta
 Carretera a S. Lorenzo (Caserío): La Calzada
 Carretera del Centro: Ramón y Cajal, Carr. de S. Mateo-C 18
 Carretera de Mata: Pl. N. Sra. del Pino, Carr. *Agaete
 Carretera Nueva (Aldea): San Lorenzo
 Carrillo: Franklin, Centella
 Carvajal: Ribera del Mar, Pérez del Toro-C 12
 Casa Avala (Calles, caserío): Casa Ayala
 Casa Ayala (Diseminado, Caserío): Crsa Ayala
 Casablanca (Caserío): S. Cristóbal
 Casa de la Cruz (Diseminado): Dragonal
 Casa de la Vista (Diseminado): Dragonal
 Casa la Palma (Diseminado): Los Lomos
 Casandra: (Dulcenombre): León Roch-C 14
 Casas Blancas de Mascuervo (Caserío) San Lorenzo
 Casas de Abajo (Caserío): Tamaraceite
 Cascabel: Carrillo, Compás
 Cascajo (Diseminado): La Calzada
 Casilla (Diseminado): El Toscón
 Castillejos: Fdo. Guanarteme, Finca Gtme.
 Castillo: Pl. Santa Ana, Ramón y Cajal
 Castriello: Ribera del Mar, Gral Martínez Anido-C 12
 Calletana Manrique: Avd. Apolinario, Taponada
 Cebrián: Ribera del Mar, Fontana de Oro B 14
 Celta: Franklin, Compás
 Ceniza: Marconi, Marconi
 Centella: Celta, Compás
 Cepillo: Centella, Ladera S. José
 Ceres: Arpa, Arpa
 Cerezo: Celta, Anillo
 Cerrojo: Celta, Compás
 Cirilo Moreno: L. y Castillo, Emilio Zola-E 6
 Clarín: Compás, Cometa
 Clavel: Triana, Fco. Gourié-A 15
 Clemente Jordán: J. de Quesada, Verdi
 Cobre: Compás, Compás
 Codo: Compás, Compás
 Colacho Massieu: Pl. Ciudad alta «Escalerita»
 Colmenares: Venegas, Canalejas-B 14
 Colombia: Pelayo, Velarde
 Colón (Pl.): Gral. Bravo, A 16
 Colón, Pl. S. Antonio Abad, Herreri-A 16
 Cmt. Ramón Franco (Plz.) L. y Castillo, Sta. Catalina
 Cometa: Compás
 Comino: Carmín, Borranchera
 Compás: Corona, Centella
 Condado (Diseminado): Tenoya
 Conde de Albrít: San Antonio, Gloria-C 14
 Condesa de Laín: Dulcenombre, León Roch C 14

- Constantino: Triana, Viera y Clavijo-B 15
 Coral: Miguel Servet, Franklin
 Corbeta: Franklin, Franklin
 Corcovado (Caserío): Los Altos
 Corona: Cerezo, Clarín
 Coronel (Diseminado) Lomoblanco
 Coronel Rocha: Bentagache, Arauz- C1
 Corregidor Aguirre: Hernán Pérez, Eufemiano Jurado-B 18
 Corsario: Anillo, Anillo
 Cortijo de Casa Ayala (Caserío): Casa Ayala
 Cortijo del Río (Diseminado) San Lorenzo
 Costa de Casa Ayala (Caserío): Casa Ayala
 Costa Rica: Fdo. Guanarteme, Puerto Rico
 Covadonga: Avda. Apolinario, Luchana
 Cruces de San Juan: Plaza S. Juan, Batería de Sta. Isabel
 Cruz del Ovejero (Carretera) (Caserío): Tamaraceite
 Cruz del Ovejero (Diseminado) (Caserío) Tamaraceite
 Cruz de Morena (parte principal) (Caserío) Marzagán
 Cruz de Morena (Parte Secundaria) (Diseminado), San Francisco de Paula
 Cruz de Piedra (Caserío): Lomo Apolinario
 Cuartel (Caserío): Tamaraceite
 Cuesta (Diseminado): La Calzada
 Cuesta (Diseminado): Los Altos
 Cuesta Bca. (Carretera): (Caserío), Los Lomos
 Cuesta Blanca (Diseminado) (Caserío): Los Lomos
 Cuesta Chica (Caserío) Las Rehoyas
 Cuesta de las Palmas (Diseminado) El Toscón
 Cuesta de las Carretas (Caserío): Marzagán
 Cuesta de los Espinos (Caserío): Tafira Alta
 Cuesta del Parrado (Diseminado) S. Francisco de Paula
 Cuesta del Tanque: Crtra. Tafira Alta, Las Magnolias
 Cuesta de Tafira (Diseminado): Tafira Alta
 Cuesta Ramón: Marzagán
 Cuesta Ramón (Tracera): Marzagán
 Cueva Niz (Diseminado) Risc. Triana
 Cuevas (Caserío): Marzagán
 Cuevas Blancas de Casa Ayala (Caserío): Casa Ayala
 Cuevas Blancas del Acebuchel (Diseminado): Los Altos
 Cuevas del Monte (Caserío) San Lorenzo
 Cuevas de los Frailes (Diseminado): La Calzada
 Cuevas del Provecho (Caserío) Risco Triana
 Cuevas de Ortega (Caserío): Los Altos
 Curva: Pérez del Toro, Rgte. Hermostilla-D 12
 Chapas (Pasaje): Carvajal, Castrillo
 Chil (Paseo): Pl. N. Sra. Pino, Funchal-E 8
 Chile (Carretera) (Caserío) Bda. Guanarteme
 Chile (Diseminado) (Caserío): Guanarteme
 Churrutca: Av. Apolinario, Dumas-F 6
Dalla: Barr. del Cementerio: Barr. Ladera de Osorio
 Daoiz: Av. Apolinario, Dunas
 Dehesa (Diseminado): Almatriche
 Delfín: Marconi, Marconi
 Delicia: Barr. Bda. de Osorio, Ladera de Osorio
 Demetria: Cam. de Polvorín, Ldra. S. Antonio
 Diana: Barr. Ldra. de Osorio, Ldra. de Osorio
 Diderot: F. Guanarteme, Dunas-E 6
 Diego Alonso Montaudé: Reyes Católicos
 Dr. Nuez Aguilar
 Diego Zurita: Gómez de Escudero, Ortiz de Zárate-F 11
 Diego Betancor: Carr. Tamaraceite, Los Mártires
 Diego de Ordás: General Balmes, General Vives
 Diego Miguel: Sedeño, Obispo Urquinaona E 11
 Dieciocho de Julio: Pl. Ing. León y Castillo, Ribera del Mar- C12
 Pl. D. Benito, Ciudad Alta, «Schamann» D 13
 D. Pedro Infinito: Ciudad Alta «Schamann», D 13
 Pío Coronado: Ciudad Alta «Schamann» E 13
 D.ª Perfecta: Ciudad Alta «Schamann» E 13
 Dr. Centeno: Ciudad Alta «Schamann» D 13
 Dr. Jiménez Neyra: Ciudad Alta «Schamann» D 14
 Doctor Chil: Pl. San Agustín, Castillo-A 17
 Dtor. García Castrillo: Velazquez, Quintana E 9
 Dtor. Grau-Bassas, Canteras, F. Guanarteme E 5
 Dtor. Gómez Ulla: Ortiz de Zárate, García de Sto. Domingo
 Doctor Fleming: Ruiz de Melgarejo, Fco. Torquemada-F 11
 Dr. Juan Padilla: D. J. Navarro, Nazarin-B 15
 Dr. Miguel Rosa: Alfredo L Jones, Nicolás Estévez-D 5
 Dr. Nuez Aguilar: Toledo, Eufemiano Jurado B 18
 Dr. Pasteur: J. E. Doreste, Pl. Santa Isabel A 17
 Dr. Rafael González: Torres, Malteses-D16
 Dr. Ventura Ramírez: Corregidor Aguirre San José-B 18
 Dr. Verneau: Dr. Chil, López Botas-B 17
 Dr. Woelfel: Ruiz de Melgarejo, Fco. Torquemada-F 11
 Dr. Waksman: Her. del Alcázar, Ps. de Chil C 13

- Dolores de la Rocha: J. E. Doreste, Alonso Quintero-A 17
- Dolly: Carretera de Mata, León Roch- C12
- Domingo Déniz: San Nicolás, Taponada-B 16
- Domingo Doreste (Fray Lesco): Granadera Canaria, Taponada-A 17
- Domingo Guerra del Río: Pl. S. Nicolás Bravo Murillo, B 18
- Domingo J. Navarro: Triana, General Franco B 15
- Domingo Rivero: P. Madrid, Barq. Sta. Catalina-D 11
- Don Benito: Ciudad Alta «Schamann»
- Doñana: Arpa, Ladera S. José
- Doramas: Pl. Sta. Ana, Juan de Quesada-B 17
- Doramas (Parque): León y Castillo, idem,
- Dos de Mayo: Los Martínez de E. cobar, Kant E 5
- Drago: (caserío): Lomoblancó
- Drago (Diseminado): Lomoblancó
- Drago (Diseminado): San Lorenzo
- Dragón: San Francisco Javier, Asia
- Dragonal de Abajo (Caserío): Dragonal
- Dragonal Arriba (Caserío) Dragonal
- Dragos (Diseminado): San Lorenzo
- Duero: Barr. Ladera de Osorio, Ladera de Osorio
- Dulcenombre: Dolly, María Egipcíaca- C14
- Ebro:** Estampa, S. Francisco Javier
- Eco: San Francisco Javier, Asia
- Eduardo: Bravo Murillo, Buenos Aires
- Eduardo Benítez González: Ciudad Alta «Escaleritas»
- Eduardo Benot: Luis Morote, Taponada-D 4
- Egido: Américo Vespucio, Gral. Orgaz
- El Audaz: Ciudad Alta «Schamann»-D 13
- El Callao: F. Guanarteme, Dunas
- El Cid: Avda. Apolinario, Dunas-F 6
- El Greco: Joaquín Mir, Sorolla
- El Molino: Cuesta del Tanque, San Luis
- El Salvador: Av. Apolinario, F. Guanarteme
- Emilio Castelar: Simón Bolívar, L. y Castillo
- Emilio Zola: Tomás: Tomás A. Edison, Montevideo-E 6
- Enmedio: Terrero, San Justo-B 16
- Enrique Heine: Proyecto, Maestro Valle-E 9
- Erizo: Jenner, S. Francisco Javier
- Escala: Escama, Cadena
- Escama: Arcadia, Arpa
- Escorial: S. Francisco Javier, Alsedo
- Escuadra: S. Francisco Javier, Asia
- Escudo: Erizo, Alsedo
- Esfera: Jenner, S. Francisco Javier
- Espada: S. Francisco Javier, Asia
- España (Plaza): Inés Chemida-Princesa Guayrmina-Saucillo-Bentaiga - (idem).
- Espartero: Secretario Padilla, F. Guanarteme
- Espejo: S. Francisco Javier, (el mismo)
- Espiga: Erizo, (el mismo)
- Espigón (caserío): Casa Ayala
- Espino: Alsedo, Espuma
- Espíritu Santo: S. Agustín: Pl. Espíritu Santo A 17
- Espíritu (Placetilla): Dr. Chil-Espíritu Santo Castillo, idem.-A 17
- Espronceda: Paseo Madrid, Alonso Quesada P 11
- Espuela: Anillo, Anillo
- Espuma: S. Francisco Javier Asia
- Estaca: Jenner, Anillo
- Estampa: Jenner, Ebro
- Esterá: Cal, Cal
- Estribo: Jenner Jenner
- Estufa: P. San José, Celta
- Eufemiano Jurado: Pl. de los Reyes, S. José B 18
- Eusebio Navarro: Rafael Lorenzo García, Taponada-C 13
- Falcónes:** Gordillo, Benecharo C 1
- Fama: Real de S. Roque, Cam. Viejo a Tafira
- Farnesio: Real de S. Roque, Fama
- Faro: Ferrera, Coronel Rocha-D 1
- Fataga: Silva, Guardafia C 1
- Favorita: Florinda, Florinda
- Faya: Naval, Perchel C 2
- Federico León: León y Castillo, Playa Alcaravancras
- Federico Viera: Ciudad Alta «Schamann»-E13
- Felipe Massiu Falcón: Pl. Pilar Nuevo, Espíritu Santo-A 17
- Fernando Galván: Reyes Católicos, Toledo B 17
- Fernando Guanarteme: 29 de Abril, Carr. a Tamaraceite-E 6
- Fernando Ingloft: Corregidor Aguirre, Joaquín, Dicenta-B 18
- Fernando de Prado: Gómez de Escudero Ortiz de Zárate-E 11
- Ferrerías: Las Canteras, Juan Rejón-D 3
- Fetret (Plaza): Majadillas, Majadillas
- Filipinas: F. Guanarteme, Dunas
- Finca del Puente (Diseminado) Tenoya
- Finca Macías (Diseminado): Casa Ayala
- Flecha: Foro, Foro
- Florinda: Real de S. Roque, Taponada
- Fondillo (Caserío): Tafira Baja
- Fontana de Oro: Bravo Murillo, Rabadán C 13
- Fontanales: Pérez Muñoz, Andamaña-B 2
- Formoso: Tucumán, Patagonia
- Foro: Fama, Florinda
- Fortunato: Ciudad Alta «Schamann»
- Fortuny: Brasil, Dr. García Castrillo-E 10
- Fragata: Florinda, Batán

- Fragua: Fresa, Comino Viejo a Tafira
Fco. Bethencourt: Grupo Pte. Zárate «San José»
- Francisco de Espinosa: A. de Zurbarán, Ortiz de Zárate-P 11
- Francisco González Díaz: L. y Castillo, P. Madrid-D11
- Francisco Gourié: Lentini, Parque San Telmo-A 15
- Francisco Jareño: Plaza de Stagno, Lentini
- Francisco Maldonado: Sedeño, García del Castillo
- Francisco María de León (Pita.) Espíritu Santo-Felipe Massieu Falcón, García del Castillo.
- Francisco Torquemada: Dr. Woelfel, Ortiz de Zárate-F 11
- Franklin: P. San José, Carrillo
- Fresa: Florida, Taponada
- Fresno: Bqto. San Roque, Florida
- Frías: Pl. Santa Ana, Juan de Quesada-B 17
- Fuego: Benecharo, Taponada-B 1
- Fuente: Muro, Diego de Alcalá-B 16
- Fuente Morales (Caserío): Dragonal
- Fuerteventura: Rivera del Mar, Sagasta-D 4
- Funchal: P. de Chil, Ladera de C. Jardín
- Fusta: Camino Viejo a Tafira, Andenes
- Gabarra: D. G. del Río, Gregorio Gutiérrez
- Gabriel Aracelt: Sdor. C. Olivares, Pas. Chl C14
- Gabriel Miró: Enrique Heine Dr. García Castillo-E 9
- Gago Gautinhó: León y Castillo, Brasil-D 9
- Gacela: Alamos, Galgo
- Galera: Alamos, Galgo
- Galgas (Diseminado): Los Altos
- Galgo: Real del Castillo, Real del Castillo
- Galileo: Canteras, Tomás A. Edison-E 6
- Galo Ponte: J. Falcón, Pérez del Toro-C 13
- Galón: Real del Castillo, Granizo
- Gamonal: Valsenderó, Luján Pérez-D 1.
- García de Santo Domingo, Escaleritas-F 12
- García del Castillo: Fco. Maldonado, Alonso J. de Sotomayor-F 11
- García Morato: Velazquez, P. Chil
- García Tello: Reyes Católicos, Pl. Santo Domingo-A 17
- Garita: Américo Vespucio, Tallarte-D 2
- Gato, Gabarra, Girasol
- Gaviota: Gregorio Gutiérrez, Gabarra
- General Balmes: Mille Sta. Catalina, Taponada-D 4
- General Bravo: Pl. S. Bernardo, Malteses-B 16
- General Franco: Bravo Murillo, Nazarín-B 15
- General Gómed: León y Castillo, Playa Alcaravaneras
- General Mtnez. Anido Pl. Heróes Alcázar
- Pas. Chil-C13
- General Mola: Pte. López Botas, J. de León A 16
- General Ormaz: Alonso de Ojeda, Faro-D2
- General Primo Rivera, León y Castillo. Las Canteras-E 5
- General Sanjurjo: Canteras, (En proyecto)-E 6
- General Vivus, Alfredo L. Jones, José M. Durán-D 5
- Generalísimo Franco (Barriada) Schamann D 14
- Generalísimo Franco (Muelle): Explanada Torres Quevedo (al mar)
- Giles (Diseminado), Casa Ayala
- Giralda: Girasol, Granizo
- Girasol D. Guerra del Río, Gregorio Gutiérrez.
- Globo: Gabarra, Galón
- Gloria: Conde de Abril, Ladera S. Antonio C14
- Golfo: D. Guerra del Río, Granizo
- Gomera: Ribera del Mar, Canteras-D 4
- Gomidafe: Tinguaro, P. Muñoz-C 1
- Gómez Escudero: Fco. Torquemada, G. de Sto. Domingo-F11
- Góngora: Velazquez, (en proyecto)
- Gonzalo (Diseminado): S. Francisco de Paula
- Gordillo: Ribera del Mar, Coronel Rocha-C 1
- Goteras (Diseminado) Los Hoyos
- Goya: Tafira Alta
- Graciliano Alfonso: León y Castillo, Playa Alcaravaneras
- Granadera Canaria: Pl. Sta. Isabel, Servera Rutlandana-A 17
- Granadillar (Diseminado): El Toscón
- Granado (Diseminado): Tenoya
- Granate: Gregorio Gutiérrez, Guadiana
- Gran Canaria: Ribera del Mar, Sagasta-D 3
- Granizo: Real del Castillo, Barr. a Nieve Galón
- Gravina: (Av. Apolinario, Dunas-F 6
- Gregorio Gutiérrez: Real del Castillo, Plataforma Segunda
- Guadarral Fuego-Fataga, Angostura-B 1
- Guadiana: Real del Castillo, Gregorio Gutiérrez
- Guaires: Utiaca, Adargoma-C 2
- Guanarteme (caserío), Guanarteme
- Guancharía: Tinguaro, Coronel Rocha-C 1
- Guayedra: Gordillo, Tanausú-C 2
- Guillena: (Diseminado), Almatriche
- Humidafe: Tinguaro, Pérez Muñoz
- Habana: Fdo. Guanarteme, Dunas
- Hal: Ciudad Alta «Schamann»
- Harimaguadas: Tecén, Taponada-A 2
- Hermanos G. de la Torre: L. y Castillo, Lope de Vega-D 9

- Hnos. Millares (Parque): Ciudad Alta «Escaleras»
- Hernán Mozo (Diseminado): Tenoya
- Hernán Pérez: Reyes Católicos, San José-B 17
- Héroes del Alcázar de Toledo (Plaza): Canalejas, San José
- Herradura (caserío): Almatriche
- Herrería Pl. Pilar Nuevo: Mesa de León-A 16
- Hierro: Albareda, Canteras-D 4
- Honduras: Espartero, California
- Hoya Andrea (Diseminado): Almatriche
- Hoya Ayala (Diseminado): Tamaraceite
- Hoya de la Gallina (Diseminado): Los Lomos
- Hoya de la Palma (deseminado) Casa Ayaya
- Ho ya de la Plata (caserío): San Kristóbal
- Hoya de la Tabaiba (deseminado) Guanarteme
- Hoya de Parrado (caserío) S. Fco. de Paula
- Hoya Ponce (deseminado) San Lorenzo
- Hoyos (aldea) Los Hoyos
- Huezas (caserío) Lomoblanco
- Hurtado de Mendoza (Plaza) Muro-Puente de Verdugo Lentini-Remedios.
- Ignacio de Lara: Ciudad Alta, Escaleras
- Inecilla: Ciudad Alta, Schamann
- Inés Chemida Prudencio Morales n proyecto
- Ingeniero León y Castillo (plaza) León y Castillo-18 de Julis-Molino de Viento-Canalejas-Venegas
- Ingeniero M. Becerra León y Castillo Dunas
- Ingeniero Salinas León Castillo Dunas
- Ingeniero Salinas (Lomo) (caserío) Alcaravanas
- Isaac Peral Artemi-Semidán Taponada
- Isla de Cuba L. y Castillo Joaquín Costa
- Italia: León y Castillo, Selmerón
- Jacomar (carretera, (caserío) Jacomar
- Jacomar (deseminados, caserío) Jacomar
- Jaime Balmes Canalejas Fontana de Oro
- Jazminero: Carr. S. Mateo, la misma
- J. de León y Joven: Roque Morera, Pl. Pilar Nuevo
- Jenner: P. San José, Estampa
- Jerónimo Falcón: Pl. Héroes Alcázar Toledo
- Pérez del Toro
- Joaquín Costa: Torres Quevedo, Tomás A. Edison E5
- Joaquín Dicenta: Jullán Romeró, Eufemiano Jrado B18
- Joaquín Mir: Carr. Tafira Alta, Cam a los Lagares.
- José Antonio Primo de Rivera : L. y Castillo Lope de Vega D8
- José M. Durán: León y Castillo, Dunas E5
- José M.º de Zuasnavar Sedeco, Obispo Urquinaona E11
- José Miranda Guerra: Ribera del Mar, Leopardi D10
- Jovellanos: Dr.; García Castrillo, Ladera C. Jardín
- Juan Carló: P.º de Madrid, Barr. de Sta Catalina D11.
- Juan de Behencourt: Ruiz de Melgarejo, Fco. Torquemada F11
- Juan de Escobedo: Agustín de Zurbarán, O. de Zárate E11
- Juan de Garay: Palmital, Veneguera
- Jacinta: Ciudad Alta Schamann.
- Juan de la Sosa: Satautejo, Taponada
- Juan de Mayorga: Sedeño, O. Urquinaona F11
- Juaz de Miranda: Sagasta, 29 de Abril D4
- Juan de Siberio: Agustín de Zurbarán, O. de Zárate F11
- Juan de Quesada: Pte. Ramón y Cajal B16
- Juan E. Doreste: R. Católicos, Granadera Canaria A 17.
- Juan Fontana: Ciudad Alta Schamann E41
- Juan Rejón: Albareda-Ferreras, Lazareto C3
- Juan Rodríguez Quegles: Ciudad alta Escaleras.
- Juan Sebastián Elcano: Guayedra, Fontanales
- Juan Romero Briones: Corregidor Aguirre, S. José B18
- Julio Antonio (plazoleta): Enrique Heine Paseo Ramírez, idem.
- Juncalillo: Guayedra, Osorio C2
- Kant: Canteras, F. Guanarteme E6
- Labradora (caserío): Los Altos.
- La Cruz (plaza): Tamaraceite.
- La Escalerita (barriada) Carr. de Chile, idem.
- Ladera Alta de San Juan: R de S. Juan Batería Sta. Isabel.
- Ladera Baja de San Juan R. de S. Juan, idem.
- Ladera de Cuyás (caserío) Feria.
- Lagar -diseminado- Siete Puertas
- Lagares -caserío- Tafira Alta.
- Lago: Lirio, Golfo.
- La Guira Puerto Rico, Valparaíso F8
- Lagunetas: Perdomo; Constantino B15
- Laja -caserío- San Cristóbal.
- Lajones -diseminado- Risco Triana
- Lanzarote: Albareda, Sagasta D3
- La Palma, Ribera del mar, Sagasta D3.
- La Paz, San Lorenzo
- Lara -diseminado- Tamaraceite
- Las Nieves -plaza- Marzagán
- Las Palmas -Mercado de- Plazoletilla, Puente López Botas-General Mola Idem.
- Las Palmas -Muelle- Triana-L. y Castillo- a mar
- La Tornera -Carr. La Tornera a Tafira Alta Santo Tomás.
- Laureano de Armas Gourié, N.º Pte. Zárate San José.
- Lazareto: Roger de Lauria, Taponada C2

- Lentini: Francisco Jareno, Pl. H. de Mendoza A16
- León Roch: San Antonio, Gloria C14
- León Tolstoy: Aristides Briand.-Dunas E6
- León y Castillo: Bravo Murillo.-Nicolás Estévez D8
- Leopardi: Alejandro Hidalgo.-Velázquez
- Leopoldo Matos: León y Castillo.-Puccini E8
- Laureano de Armas Gourié: J.º Pte. Zárate San José.
- Lepanto: Av. Apolinario Taponada.
- Lima: Caracas, Dunas Limonero Golfo Roble
- Lirio: Domingo Guerra del Río, Luna
- Lirios (caserío) Tafira Alta
- Los Ayacuchos: Ciudad alta "Schamann" D13
- Los Blancos (diseminado) Los Altos
- Lomito del Ciego: (caserío) Tenoya
- Lomito del Corcovado, (diseminado) Los Altos
- Lomito de Tenoya; (caserío) Tenoya
- Lomito Batista: (caserío) Tafira Alta
- Lomoblanco: (aldea) Lomoblanco
- Lomo de Cuesta Ramón (caserío) Marzagán
- Lomo del Rincón: (diseminado) Casa Ayala
- Lomo de la Viuda: (caserío) Tenoya
- Lomo de la Vizcaína: (diseminado) Los Altos
- Lomo del Calvario (diseminado) San Lorenzo
- Lomo del Capón (caserío) San Francisco de P.
- Lomo del Fondillo (caserío) Tafira Baja
- Lomo de los Caideros: -caserío- Los Altos
- Lomo de los Corregidores -diseminado- Tamaraceite
- Lomo de los Frailes -diseminado- Tamaraceite
- Lomo de Piletas: -diseminado- Tamaraceite
- Lomo de San Pedro -camino-caserío Tenoya
- Lomo de San Pedro -diseminado-caserío- Tenoya
- Lomo Enmedio -diseminado- Los Lomos
- Lomo Enmedio de Tafira (diseminado) Tafira Alta.
- Lomos (caserío): Los Lomos.
- Lope de Vega: Pl. Milton.-José Antonio E8
- López Botas: Reyes Católicos.-Sor Jesús B17
- López Botas (puente): Lentini-Triana-C. Sotelo-Gral. Mota-Pl Mercado.-Idem.
- Lord Byron: Alejandro Hidalgo.-Núñez de Arce
- Losero: Triana.-F. Gourié A16
- Los Martínez de Escobar: León y Castillo.-Canteras E5
- Los Mártires (Paseo) S. Pablo.-el mismo.
- Los Pérez (caserío): Tafira Alta
- Los Pinzones: Gordillo.-Pérez Muñoz
- Lucas Fernández Navarro: Presidente Alvear J. Costa E6
- Luchana: Almansa.-Covadonga
- Lugarejo (caserío): Risco Triana
- Lugo (Ps.): Ribera del mar -en proyecto C12
- Luis Antúnez, Leopoldo Matos, N. de la Torre (en proyecto).
- Luis Millares: Dr. Chil, Pl. S. Domingo B17
- Luis Morote: Gral. Balmes, Canteras D5
- Luján Pérez: Ferreras, Coronel Rocha D1
- Luna: Domingo Guerra del Río, Girasol
- Llanos de la Cobranza (diseminado) Almatriche
- Llanos de las Mozas (deseminado) C. Ayala
- Llano del Mar (diseminado) Casa Ayala
- Llano del Señor (diseminado) San Lorenzo
- Llano de María Rivero-caserío- Siete Puertas
- Llanos-diseminado-Jacomar
- Llanos de Barrera -caserío- Marzagán
- Llanos de Marrero -caserío- El Toscón
- Madera:** Roble, Troya
- Madrazo: Joaquín Mir, Soroya
- Madrid -Paseo- Ribera del Mar, Alonso el Sabio D11
- Madrigueras -diseminado- Jacomar
- Madaño: Madera, Mirasol
- Maestro Valle: León y Castillo, Pl. Milton E9
- Magallanes, Pardilla, Guayadeque C1
- Magdalena: Carr. Tamaraceite Los Mártires
- Magistral Marrero: G. Ponte, Zárate, San José
- Magnolias -caserío- Tafira Alta, Los Mártires
- Magnolias -diseminados Tafira Alta
- Maípez (caserío) Dragonal
- Majadilla Patomar Bandama,
- Majadillas (diseminado) Los Lomos
- Maldonado Escaleritas.
- Malfú Fontanales Palmar B2
- Malta Roble Gregorio Gutiérrez
- Malteses Domingo Déniz B16 Triana
- Maninidra General Bravo D. Guerra del Río
- Manrique (diseminado) San Lorenzo
- Marconi P. San José Ladera de Osorio
- María Egipcíaca Dulcenombre Ladera de San Antonio C14
- Mariana Pineda Tomás Quevedo Los Martínez de Escobar E5
- Mariñana Risc. de S. Antonio la misma C14
- María Victoria Risco de San Antonio Ladera San Antonio C14
- Marimaya (diseminado) Tenoya
- Marin y Cubas: Ciudad alta Escaleritas
- Marina de San Cristóbal (Barrio) S. Cristóbal
- Mario César F. Guanarteme Camino al Cementerio.
- Mariucha: Ciudad alta Schamann E13
- Marmolejo Harimaguadas Lazareto A2
- Marqués del Muni (calle) San Lorenzo
- Martín de Escalante Agustín de Zurbarán Ortiz de Zárate F11
- Marzagán (carretera) (lugar) Marzagán
- Marzagán (carretera) mano derecha (lugar)
- Marzagán (diseminado) lugar Marzagán

- Marzagán a Los Hoyos (carretera) lugar
 Marzagán a Los Hoyos -carretera afuera- lugar Marzagán
 Mascuervo de Arriba (diseminado) S. Lorenzo
 Matadero: Servera.-Gral. Mola
 Matanza (caserio): Los Hoyos
 Matías Padrón: Barrio M. Viento.-en proyecto
 Matula: Triana.-Francisco Gourié B15
 Matula (caserio): Los Barrancos
 Máximo: Ciudad alta Schamann
 Mayorazgo: Gamonal.-Saucillo D2
 Mayordomía -diseminado- Tamaraceite
 Mazapez -caserio- Los Altos
 Menceyes: Benacharo. Malfú B2
 Menéndez Pelayo: N. de la Torre. Salmerón
 Mercurio: Moneda, Nogal
 Mesa de León: Herrería. Obispo Codina A16
 Mesa de León -Plazoletilla-
 Miguel Angel: Carr. Tafira Alta-Goya. Lomo Batista.
 Miguel Sarmiento: P. Madrid. Barrq. Santa Catalina.
 Miguel Servet: P. S. José. S. Vicente Paúl
 Milagro: D. Guerra del Río. Granizo
 Milagrosa -Plaza- Los Altos
 Milanera -Plazoletilla- Wagner-Albéniz-Heine
 Lope de Vega-Mtro. Valle, idem
 Millares Cuba -Escaleritas
 Mina: -Caserío- Dragonal
 Minerva: Nazarín, Prolongación Venus
 Miramar: P. I. León y Castillo, Taponada
 Mirasol: Madera, Castillo San Francisco
 Misericordia: Ciudad alta Schamann
 Mister Blisse S. Diego de A., Taponada B16
 Moisés: Carr. Tamaraceite, Los Mártires
 Molino de Viento: Pl. I. León y Castillo, Taponada C12
 Montalón -caserio-: Los Hoyos
 Moneda, Roble, Gregorio Gutiérrez
 Montaña del Zardo -caserio- Dragonal
 Montaña de los Caideros -diseminado- Los Altos
 Montaña de Muñoz -diseminado- El Toscón
 Montañeta -diseminado- Marzagán
 Montañeta de Tafira -caserio- San Francisco de Paula
 Montañeta de Tamaraceite -caserio- Tamarac.
 Montañeta de Tenoya -diseminado- Tenoya
 Montequemado: (caserio) Los Hoyos
 Montesdeoca: Gral. Mola Pl. S. At. Abad A 16
 Montevideo León y Castillo Bernardo de la Torre D 6
 Morales: (diseminado) S. Lorenzo San Lorenzo
 Moreña: (diseminado) El Toscón El Toscón
 Morro: (diseminado) Los Altos Los Altos
 Mozart: Quintana Duna E8
- Munguía: Triana Francisco Gourié B 15
 Murga: Arrieta, Fontana de Oro B 14
 Murillo: Miguel Angel en proyecto
 Muro: Fuentes, Remedios B 16
Naval: Canteras, Lazareto C 2
 Nazarín Dr. Juan, Padilla D. Guerra del Río
 Nelly: Dulcenombre, León Roch C 14
 Nervión: Nogal, Moneda
 Néstor: (Glorieta) Pueblo Canario P. Canario
 Néstor de la Torre: León y Castillo, Dunas E7
 Nicolás Estévez León y Castillo Canteras E5
 Nieve: Milagro, Roble
 Nilo: Mirasol Gregorio Gutiérrez
 Nogal Domingo Guerra del Río Nilo
 Nuestra Señora de la Encarnación (Pl.) Tenoya
 Nuestra Sra. de los Reyes (Plazoletilla) Reyes
 Católicos-Callejones-Eufemiano Jurado
 Antonio de Viana-Diego Alonso Montau-
 de idem
 Nuestra Srr. del Pino (Plaza) Bravo Murillo
 Paseo de Chil-Carr. de Mata idem
 Numancia: Taponada por la Cicer Finca Guarnarteme
 Núñez de Arce: León y Castillo, Leopardi-
 Brasil D10
 Núñez de Balboa: Ciudad alta Schamann
 Núñez de la Peña: T. Iriarte, Canalejas B13
Obispo Frías, Pl.: Ciudad alta Escaleritas
 Obispo Codina: Puente de Verdugo, Plaza de
 Sta. Ana B16
 Obispo Encina: Angel Guimerá, Alfredo S.
 Pérez.
 Obispo Herrera: Dr. G. Bassas, Portugal E6
 Obispo Romo: ciudad alta Escaleritas
 Obispo Tavira: Ruiz de Melgarejo, Fco, Tor-
 quemada F11
 Obispo Urquinaona: Fco. Maldonado, A. Jaime
 de Sotomayor F11
 Obispo Vela: Bno. Lezcano, en proyecto D12
 Ortiz de Zárate: Ruiz de Melgarejo, G. de
 Sto. Domingo F11
 Osorio: Pérez Muñoz, Benecharo B2
Pablo Penáguila: ciudad alta Schamann
 Padre Ancheta: ciudad alta Escaleritas
 Padilla -diseminado- S. Lorenzo
 Padre Claret: Obispo Encina en proyecto D13
 Padre Cueto: Canteras, Eduardo Benot D4
 Padre Hilario -Plazoletilla- Murga-Perujo-P.
 de Vera-Núñez de Arce-T. Iriarte B13
 Padre José de Sosa Plaza Santa Isabel Reyes
 Católicos A18
 Padre Raymond Bernardo de la Torre Rafael
 Alcáida
 Pajonales Caleta Egido D2
 Palafox Av. Apolinario Dunas F7
 Palma del Toscón (diseminado) Toscón
 Palma de Siete Puertas (caserio) Siete Puertas

- Palmar Gordillo Roque Nublo C1
 Palmital Juan de Garay Faya C2
 Pambaso (diseminado) Risco Triana
 Pamochamoso Ribera del mar General M.
 Anido C12
 Pampa Patagonia en proyecto
 Panamá Churruca California
 Panioja Ciudad alta Schamann E13
 Paraguay: Puerto Rico, Zona Polémica
 Paraná: Carr. Tafira Baja, en proyecto
 Pardilla: Bentejui, Coronel Rocha C1
 Párroco Artiles: S, Diego de Alcalá, Taponada B16
 Pascal: Los Martínez de Escoba, Rafael Almeida E6
 Pasión: Samaritana, Diego Betancor
 Patagonia: Salto, en proyecto
 Paterna: (caserio) Las Rehoyas
 Patrona: diseminado Risco Triana
 Pavia: Av. Apolinario, F. Guanarteme
 Fedregal: -diseminado- Dragonal
 Pedregal -diseminado- Lomoblaeo
 Pedro de Burgos: Ortiz de Zárate, Doctor
 Woelfel F11
 Pedro Cerón: Granadera Canaria, Dolores de la Rocha, A17
 Pedro de Algaba: Plaza Pilar Nuevo, Plaza S, Antonio Abad
 Pedro del Castillo Westerling: Eduardo Benot Canteras D4
 Pedro Míño: Ciudad alta Schamann
 Pedro de Vera: Colmenares, Núñez de la Peña B14
 Pedro Díaz: Plaza Sto. Domingo, San José B17
 Pedro Mederos: Manzano-San Lorenzo
 Pelayo: Av. Apolinario, Dunas E6
 Pelota: General Mola, Herrería A16
 Pepe Rey: Ciudad alta Schamann
 Perchel: Guaires, Gordillo
 Perdomo: Triana, Graí. Franco B15
 Pereda: Hnos García de la Torre, Taponada E8
 Peregrina: Malteses, Remedios P16
 Pereda -diseminado- Lomoblanco
 Pérez del Toro: En proyecto D12, Barrio M. de Vienio
 Pérez Galdós: Plaza San Bernarpo B15
 Pérez Muñoz: Ribera del Mar. Coronel Rocha C1
 Perla: Camino del Salvial Lomo de S. Pedro
 Perojo: Bravomurillo Núñez de la Peña B14
 Perú: Av. Apolinario F. Guanarteme
 Perreras (carretera-caserío) Los Lomos
 Perreras: (diseminados-caserío) Los Lomos
 Pescadería Juan Rejón Tenerife C3
 P:co de Viento (caserio) Tafira Baja
 Pilar: (plaza) Lepanto-Símacas idem
 Pilarillo Seco Triana Fco Gourié
 Piler Nuevo: (plazoletilla) Pedro de Algaba J. León y Joven-Herrería-Felipe Masstieu idem A17
 Piñillo (caserio) Dr. Nuez Aguiar la misma
 Pino Apolinario (caserio) Lomo Apolinario
 Pistor -caserio- Los Altos
 Piquillo -caserio- Tafira Baja
 Pi y Margall León y Casrillo Dunas O7
 Pizarro Av. Apolinario Dunas
 Plan de Loreto (caserio)-Tafira Baja
 Plataforma 1.^a (caserio)-Risc. Triana
 Plataforma 2.^a (caserio)-Risc. Triana
 Plaza de la Argentina Obispo Urquinaona Se-
 deño
 Plaza Yg M. Beceira: J. Rejón Naval-Atinda-
 Muelle B3
 Plaza Perdida (caserio)-Tafira Alta
 Plazoleta Perón: Dr. Waksman, Alfonso XIII
 Polvorin: Carretera de Mata, Barrq. Mata
 Portillo: Cuesta del Tanque, Taponada
 Portugal: Los Martínez de Escobar, Av. Apo-
 linario E5
 Pozo-San Lorenzo
 Prac. Agapito Arvelo: Ciudad alta Schamann
 Presidente Alvear: L. y Castillo, la misma D6
 Princesa Avenchara: G.º Pte. Zárate S. José.
 Princesa Guayarmina: J. Rejón, Bentejui C2
 Princesa Tenesoya Vidina: G.º Pte. Zárate S.
 José.
 Provisor (diseminado) Tenoya
 Prudencio Morales: Caleta, J. de Garay D2
 Puccini, Hnos. García de la Torre Valencia
 Pue. to Rto. F. Guanarteme Dunas
 Puntilla (barrio) San Cristóbal
 Quintana: Antonio Cerolo, Dr. García Castri-
 llo E 8
Rabadán: Ribera del mar, Taponada B13
 Rafael Almeida: F. Guanarteme, Dunas E6
 Rafael Benito Travieso: Pescadería, Albareda
 Rafael Dávila, Hnos. García de la Torre, J. A.
 P. de Rivera.
 Rafael Lorenzo García, Canalejas, E. Navarro
 Rafael Mesa López, ciudad alta Schaman D14
 Rafael Ramírez (paseo) L. y Castillo, Pl. Ju-
 lio Antonio E9.
 Ramón y Cajal, Castillo-Sor. Jesús, Real de
 San Roque.
 Real del Castillo, Pl. S. Nicolás, Castillo de
 San Francisco.
 Real de San Juan: P. S. José, Barrancoseco
 (bajo izquierda).
 Real de San Roque: Ramón y Cajal, Farnesio
 Realidad: Ciudad Alta Schamann
 Regente Hermosilla: Arco, en proyecto D12
 Rehoyas (carretera) Barrio Las Rehoyas
 Rehoyas diseminado) Barrio Las Rehoyas.
 Reina Teguisse: Lazareto, Tecén

- Reloj: Plaza Santa Ana. Dr. Chil A17
 Remedios: San Nicolás, San Pedro B16
 Rep. Dominicana: Daoiz, Callao F6
 Reyes Católicos: Espíritu Santo Plaza Ntra. Sra. de los Reyes A17
 Rincón (caserio) Casa Ayala
 Ríos (diseminado) La Calzada
 Ripoch: Parque Santa Catalina, T. Miller D5
 Risco-quito (caserio) Casa Ayala
 Roble: D. Guerra del Río, Gregorio Gutiérrez Rodadero (callejón) Tenoya
 Roger de Lauria: Muelle S. Fernando Lazareto
 Román (caserio) San Lorenzo
 Romeral: Tanausú, Benartemi B2
 Roó (diseminado) San Lorenzo
 Roque (caserio) Siete Puertas
 Roque Morera: Servera. J. de León y Joven
 Roque Nublo: Tecén, Trafalgar B2
 Rosal: D. Guerra del Río, Madera.
 Rosario: San Marcos, Toledo
 Rosarito: Pescadería, Taponada C3
 Rosas (diseminado) San Lorenzo
 Rosaura: Risco S. Antonio, Ladera S. Antonio
 Rosiana: Pérez Muñoz, Faro D1
 Roux: P. San José, Cerezo
 Rubén Darío: Enrique Heine, Doctor García Castillo E9
 Ruda: Cal, Plaza San Juan
 Rueda: D. Guerra del Río, Madera.
 Rueda (diseminado) Tenoya
 Rugayo (diseminado) Los Lomos
 Ruiz de Alda: León y Castillo, en proyecto E6
 Ruiz de Melgarejo: Ortiz de Zárate, Doctor Woelfel F11
 Rutindana: Plaza San Agustín, Servera A15
Sabinal: (caserio) Marzagán
 Sagasta Alfrebo L. Jones Ferreras D3
 Sagunto Av. Apollinario F. Guanarteme
 Salmeron Ing. Becerra Barcelona E7
 Salta Tucuman Patagonia
 Salvador Calderón: Dr. Ventura Ramírez, E. Jurado B18
 Salvador Cuyás, Ribera del mar, Canteras D4
 Salvaço, Pérez Muñoz, Silva
 Salvaço (caserio), Tafira Baja
 Salvial (caserio) Tenoya
 Samaritana: Carr. Tamaraceite Los Mártires
 San Agustín, J. de León y Joven Pl. S. Agustín A 17
 San Agustín (Patilla.) Dr. Chil-Rutindana-S. Agustín idem
 San Antonio Carr. Mata Paseo Chil C14
 San Antonio Apad (Plazoletilla) Colón-Pasaje Pedro Algaba-Audiencia- Montesdeoca Armas idem
 San Antonio Abad (Plaza) Carr. Tamaraceite San Bernardo (Plaza) Viera y Clavijo-Cano- Pérez Galdós-Gral. Bravo las mismas B15
 San Diego de Alcalá, San Justo, Párroco Artiles B17
 San Fernando (Muelle), Juan Rejón al mar.
 San Francisco (Plaza) Domingo Déniz-Malteses-General Bravo las mismas calles B16
 San Francisco de Paula (Aldea)
 S. Francisco Javier, P. S. José, Ladera S. José
 San Gregorio (diseminado) El Toscón
 Saa Isidro - callejón- Tenoya
 San José -Paseo- Sor Jesús Carr. a Telde B18
 San José -Plazoletilla, P. San José, el mismo
 San José (Plaza) P. San José-Avena idem.
 San José -Vega de- (caserio) Vega. San José
 San José del Alamo -diseminado- Los Altos.
 San Juan -Plaza- Ruda-Real de S. Juan.
 San Justo, San Nicolás, Fuente B16
 San Lorenzo -Plaza- San Lorenzo
 San Lucas, Carr: Tamaraceite. Los Mártires.
 San Luis, Carrt. Tafira Alta, Las Magnolias.
 Sar. Marcial, Obispo Codina, Herrería
 San Marcos, López Botas, Fdo. Galván A17
 San Nicolás, Domingo Déniz Pl. San Nicolás.
 Sorolla: Cra. Tafira Alta C. a los Lagares
 Stagno (plazoletilla) Fco. Gourié Fco. Jareño A 16
 Suárez Naranjo en proyecto Molino de Viento C 12
 Suertes de Afuera: (dmndo.) Tamaraceite
 Santa Ana (Plaza) Obispo Codina-Reloj-Castillo-Doramas-Frias B17
 Santa Bárbara: Luis Millares, Bedmar B17
 Santa Catalina (Muelle) Simón Bolívar al mar
 Santa Catalina (Parque) Plaza Comandante N. Estévanez-Luis Morote-Gral. Vives id.
 Santa Clara: Carr. Tafira Alta, Santo Tomás.
 Santa Fé: Tucumán, Patagonia
 Santa Isabel (Plaza) Padre José de Sosa- Granadera Canaria
 Santa Juana de Castilla, Ciudad alta Schamann
 Santa M.^a del Pino (Muelle) León y Castillo, León y Castillo
 Santa Rita: El Molino, Las Magnolias
 Santa Teresa: Carr. a Marzagán, Santa Clara.
 Santiago Sánchez: Ciudad alta Escaleritas
 San Telmo: Francisco Gourié, Triana B14
 San Telmo (Parque) Triana-San Telmo-Francisco Gourié-Muelle Las Palmas B14 id.
 Santiago: Magdalena Esc. Plaza S. A. Abad
 Santiago Rusiñol: Brasil, Dr. García Castrillo C10
 Santiago Tejera: Osavarry (barrio) S. Cristóbal
 Santo Domingo (Plaza) Sor Brigida Castelló Pedro Díaz-Luis Millares-García Tello-Rosario id.
 Santo Tomás: Carr. Marzagán, Camino a los Hoyos

- S. Vicente de Paúl: P. S. José, Miguel Servet
Sargento Llagas: Tomás Müller, Dr. Grau Bas-
sas E5
Sarmiento: Paseo Madrid, Taponada, C11
Satautejo: Caleta, Saucillo D2
Saucillo: Satautejo, Pérez D2
Secadero (caserío) Tafira Baja
Secretario Artiles: Padre Cueto Ruiz de Alda
D5
Secretario Padilla: General Sanjurjo, Finca
Guanarteme F6
Segura: Troya, Saturno
Sedeco Francisco Maldonado, Alonso Jaime
Soto Mayor
Serdeto: Tinguaro Coronel Rocha C1
Servera: Rutindana, Bco. Guiniguada A16
Sevilla: Montevideo, Cirilo Moreno
Siete Puertas (caserío) Siete Puertas
Sifones (diseminado)- Jacomar Coronel Rocha
Silva: Palmar C1
Silvarán -diseminado- Lomoblancó
Simancas: Fernando Guanarteme, Finca Gtme:
Simón Bolívar: L. y Castillo, Luis Morote D5
Sirena: D. Guerra del Río, Saturno
Sor Brígida Castelló: Plaza Santo Domingo, S.
José B17
Sor Jesús: Castillo, San José B17
Tabaibal: Anzófé Tecén
Tablero: (caserío) Tafira Alta
Tafira Alta (carretera-lugar) Carr. Tafira Baja
Carr. a Santa Brígida
Tafira Arta (plaza) Carr. Tafira Alta al Molino
Idem
Tafira Baja (carretera-lugar) Carr. Sta Brígida
Carr. Tafira Alta
Tafira Baja (diseminados-lugar) Tafira Baja
Tajaste Saucillo Adargoma B 2
Tajo D, Guerra del Río Saturno
Tallarte: Faro Faya D2
Tamadaba Artemi Semidán Benecharo. C 1
Tamaracelte (carretera)-Agaete
Tamaracelte (derecha-carretera-lugar) Tama-
racelte
Tamaracelte (izquierda-carretera-lugar) Tama-
racelte
Tamarán Benecharo Tanausú B 2
Tanausú Arzofe Menceyes B2
Tauro Pérez Muñoz Tabaibal B 2
Tecén Faya Lazareta A 2
Teguisse-Marnolejo- Taponada A 2
Temises Andamana Atindana B 2
Tenerías (barrio) San Cristóbal
Tenerife Ribera del mar Canteras D3
Tenesor Benecharo Tanausú B2
Tenesoya Tecén Taponada A2
Tenoya (carretera-aldea) Tenoya
Tenoya (diseminado- aldea) Tenoya
Tenteniguada Rosiana Coronel Rocha C 1
Terrero Domingo Déniz Fuente B 16
Tesoro Mirasol Ladera Castillo
Timagan Bentagache Mayprazgo D 2
Timbomba (diseminado) San Lorenzo
Tinguaro Faro Almagro C 1
Tirma Palmar Taponada B1
Tirso de Molina Paseo de Madrid Alfonso el
Sabio
Tiziano Miguel Angel en proyecto
Toledo Rosario Fernando Galván B 17
Tomás A. Edison Joaquín Costa General San-
jurjo
Tomás de Iriarte: Rabadán Pedro de Vera B13
Tomás Miller: (anteras, Montevideo E5
Tomás Morales -paseo- Paseo Madrid, Barr.
Santa Catalina D11
Tomás Quevedo -explanada- Muelle San Fer-
nando-Muelle Generalísimo Franco
Tormento: ciudad alta Schamann
Torres: Triana, General Fravo B16
Torres -caserío- Los Lomos
Torres Quevedo: Tomás Miller, Canteras E5
Tosco -diseminado- San Lorenzo
Toscón Alto -carretera-caserío- El Toscón
Toscón Bajo -carretera-caserío- El Toscón
Toscón Bajo -diseminado-caserío- El Toscón
Trafalgar: Andamana, Roque Nublo
Trasera de Galeras (diseminado) Jacomar
Travieso: Triana, Gral. Bravo B15
Travieso -diseminado- Risc. Triana
Trece de Septiembre -calle- San Lorenzo
Triana: Lentín, Bravo Murillo, B15
Tomás García Guerra, ciudad-alta Escaleritas
Troya Domingo, Guerra del Río, Tesoro
Tucumán: Crr. Tafira Baja en proyecto
Tuña: Faro, Luján Pérez
Timba -diseminado- Los Altos
Tuneral -caserío- Los Altos
Tunerilla -diseminado- San Lorenzo
Tunerillas -caserío- Las Rehoyas
Turia: D. Guerra del Río, Saturno
Umlaga: Tanausú, Malfú B2
Uruguay Gral, Primo de Rive, Montevideo E6
Utica Inés Chemida Taponada C2
Vacuagaré: Malú Roque Nublo B 2
Valencia Puccini Néstor de la Torre E7
Valparaíso Mario César Bogotá
Valsendero Timagan Gamonal D 1
Vasco de Gama Faro Satautejo
Veintinueve de Abril Padre Cueto Ruiz de
Alda D6
Vergara F, Guanarteme Finca Gtme
Verona Domingo Guerra del Río Venus
V. Gama Satautejo Tallarte D 2
Victor Hugo León y Castillo Dunas D 7
Victor Pérez -Paseo- Farnesio Bco Guiniguada

Viera y Clavijo Pl, San Fernando Cano-Constantino Bravo Murillo B 14
Villavicencio Cano Gral. Bravo B 15
Viriato Portugal Dunas F 6
Voluntad Ciudad alta "Schamann"
Vuelta del Medio Pañuelo Caserío Taf, Baja
Vuelta de los Tarahales diseminado Barrio Las
Wagner: Dr. Garcia Castrillo Pl, Milton E 9
Wenceslao Perdomo 29 Abril Uruguay

Zaragoza: Ciudad alta "Schamann"
Zarandilla caserío Los Altos
Zardo caserío Dragonal
Zarzuela diseminado Tamaraceite
Zorrilla Gago Continho Paseo Rafael Ramírez D9
Zuloaga, Carr. de Tafira, Camino a los Lagares.
Zurbarán, Sorolla, Joaquín Mir.



INDICE

En la Sección OPORTUNIDADES COMERCIALES encontrará el lector una amplia y detallada información sobre los artículos que desee adquirir, clasificados por riguroso orden alfabético.

IDEA GENERAL DE LAS ISLAS CANARIAS

Situación	1	Minería	43
Clima	3	Fauna y Flora.	45
Naturaleza y relieve	7	Síntesis Histórica.	59
División política	33	Los Aborígenes	65
Distancias entre las Islas e intervalos entre los Puertos	37	La Conquista.	95
Agricultura y producciones	39	Colón en Canarias	113
		Colofón dorado	119

SEGUNDA PARTE

Provincia de Las Palmas	121	Índice auxiliar de Turismo	189
Nomenclator de Entidades	125	Elemento Oficial e Intelectual.	215
Gran Canaria.	135	Sumario Industrial y Mercantil	269
Fuerteventura	146	Pueblos de la Provincia	299
Lanzarote	148	Nomenclator de las vías públicas	337
Las Palmas de Gran Canaria	151		
El Puerto de La Luz	174	Plano de la Ciudad.	



IMPRESA SAN NICOLAS

Teléfono, 7760

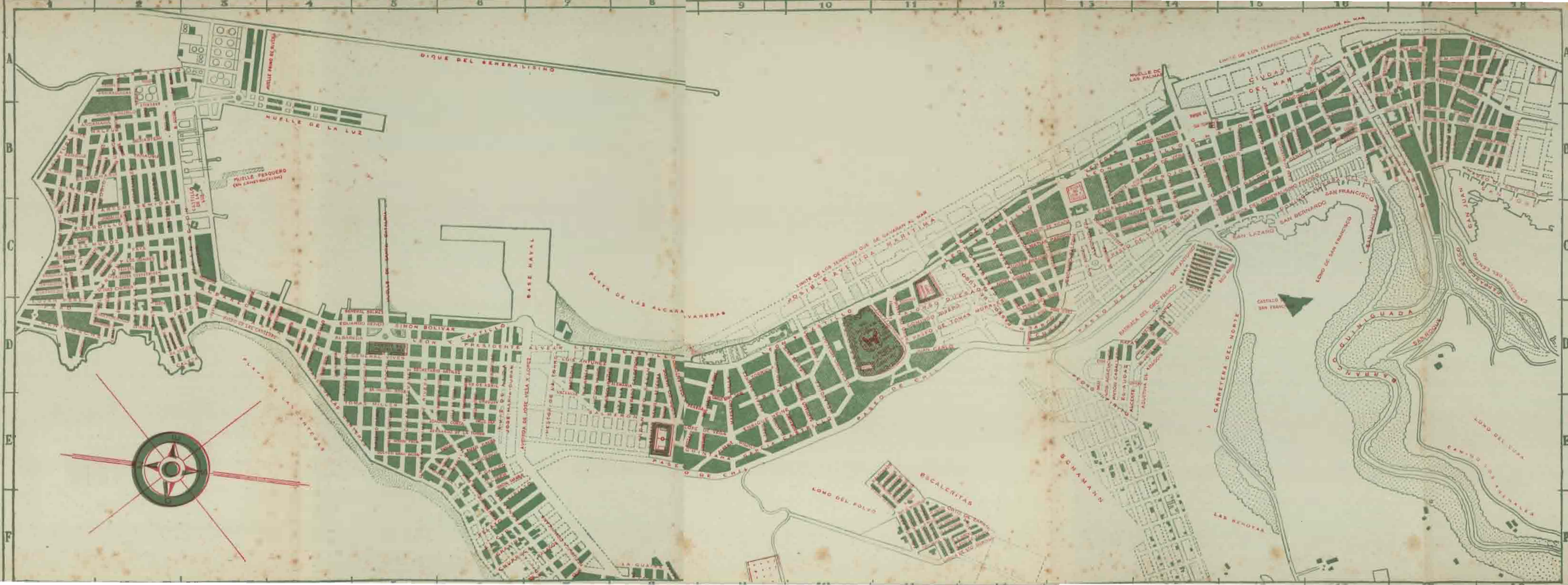



50 PESETAS

IMPRESA SAN NICOLAS