

Epifanio Borreguero García

**Catálogo de los fondos del
Archivo General Militar de Segovia
referentes a Canarias**

Volumen 1



BIBLIOTECA UNIVERSITARIA	
LAS PALMAS DE G. CANARIA	
N.º Documento	163.491
N.º Copia	163.493

INTRODUCCION

Con este Catálogo he tratado de agrupar y analizar, en la medida de lo posible, la documentación que sobre Canarias existe en el ARCHIVO GENERAL MILITAR DE SEGOVIA.

Los índices sobre la 2ª y 3ª Sección, que tan laboriosamente ha realizado el Coronel Director del Archivo, D.EPIFANIO BORREGUERO GARCIA, han sido el punto de partida de una descripción más exhaustiva, pues han permitido localizar los expedientes relacionados directa o indirectamente con las Islas Canarias, tales como Reales Ordenes, informes, oficios, planos, mapas, etc. que cronológicamente abarcan los siglos XVIII al XX.

ORGANIZACION DEL CATALOGO

En primer lugar se ha colocado un Cuadro de Distribución de las Secciones y Divisiones con las distintas materias que comprenden, le sigue la relación de noticias de la 2ª y 3ª Sección, pues de la 1ª Sección solamente se ha hecho mención de algunas personalidades relacionadas con Canarias, por último una bibliografía adicional de documentos sobre Canarias del Servicio Geográfico y Servicio Histórico, ambos en Madrid. En un Anexo podrán ser reunidas noticias que, en posteriores investigaciones aparezcan.

Las noticias han sido numeradas del 1 al 2.549 con expresión del año, cuando es posible el mes y día, en las que se relata el asunto, contenido y documentación que la acompaña y finalmente aparece la signatura, esencial para su localización, esto es: la Sección, División y el número de legajo.

Segovia, 19 de abril de 1.988

INDICEPAGINAS

. INTRODUCCION.	4
. CUADRO DE DISTRIBUCCION.	5...16
. 1ª SECCION:PERSONAL	17...21
. 2ª SECCION:ASUNTOS	22...135
2ª SECCION 1ª DIVISION: Armamento.	23...25
2ª SECCION 2ª DIVISION: Ascensos.	25
2ª SECCION 3ª DIVISION: Asuntos generales.	26...52
2ª SECCION 4ª DIVISION: Campaña.	53...55
2ª SECCION 5ª DIVISION: Contabilidad.	56...57
2ª SECCION 6ª DIVISION: Destinos.	58
2ª SECCION 7ª DIVISION: Estadística.	59...61
2ª SECCION 8ª DIVISION: Instrucción.	62...69
2ª SECCION 9ª DIVISION: Justicia.	70...71
2ª SECCION 10ª DIVISION: Organización.	72...90
2ª SECCION 11ª DIVISION: Reclutamiento y Reemplazo.	91...94
2ª SECCION 12ª DIVISION: Recompensas.	95...99
2ª SECCION 13ª DIVISION: Remonta.	99
2ª SECCION 14ª DIVISION: Sanidad.	100...110
2ª SECCION 15ª DIVISION: Servicios Administ.	111...133
2ª SECCION 16ª DIVISION: Uniformidad.	134...135
. 3ª SECCION:MATERIAL.	136...557
3ª SECCION 1ª DIVISION:	137...138
3ª SECCION 2ª DIVISION:	139...155
3ª SECCION 3ª DIVISION:	156...550
3ª SECCION 4ª DIVISION:	551...553
3ª SECCION 5ª DIVISION:	554
3ª SECCION 6ª DIVISION:	555...557
. INDICES ADICIONALES (Bibliografía).	558...577

CUADRO DE

DISTRIBUCION

CUADRO DE DISTRIBUCION

Agrupaciones que comprende cada DIVISION de las SECCIONES.

PRIMERA SECCION.- Personal.

SEGUNDA SECCION.- Asuntos.

Nº y Nombre División.	Agrupación.	Voces Agrupada
1a.- ARMAMENTO:	Armas de fuego. Armas Blancas. Adquisición de Armas. Cambio de idem. Entrega de idem. Pérdida de idem. Recomposición de idem. Revista de idem. Municiones en general.	
2a.- ASCENSOS:	Propuestas de Ascensós de Adm. Militar. Alabarderos. Artillería. Brigada Obrera y Topográfica del Cuerpo de E.M. Brigada Sanitaria. Caballería. Carabineros. Celadores de Fortificación. Cuerpo Auxiliar de Oficinas Militares. Cuerpo Eclesiástico del Ejército. Cuerpo Jurídico. Cuerpo de Tren. Estado Mayor. Estado Mayor de Plazas. Infantería. Ingenieros. Inválidos. Profesores de Equitación. Sanidad Militar. Veterinaria Militar.	
3a.- ASUNTOS GENERALES:	Abdicación. Abonos de Tiempo. Actos Públicos..... Alcaldes. Alojamiento..... Aniversarios..... Anuncios. Apellidos..... Aprovechamientos Armeros. Asilos. Asistentes.	Bailes Besamanos. Ceremonias. Etiquetas. Espectáculos. Funciones Púb Recpcciones. Acuartelamien Centenarios. Nombres.

Nº y Nombre División.	Agrupación.	Voces Agrupadas.
3ª.- ASUNTOS GENERALES:	Asociaciones.	
	Atribuciones.....	Facultades.
	Audiencias.	
	Autoridades:	
	Auxilios.	
		Abanderados.
	Banderas.....	Banderines.
		Estandartes.
	Bandos.....	Alocuciones.
		Proclamas.
	Cantinas.	
	Capellanes.	
	Cargos Concejiles.	
	Carreras de Caballos.	
	Carteras.	
	Categorías.	
	Celadores.	
	Censo de Población.....	Padrón.
	Ceses.	
		Jubilados.
	Clases Pasivas.....	Pensionistas.
		Retirados.
	Clases de Tropa.	
		Conceptuaciones.
	Clasificaciones.....	Calificaciones
		Notas de Conce
	Claveros.	
	Coches.	
	Colonias.....	Colonización.
	Comisiones.	
	Competencias.	
	Compulsas.	
	Confidencias.	
	Conserjes.	
		Ag. Consulares
	Cónsules.....	consulados.
		Legaciones.
		Vicecónsules.
	Contrabando.	
	Convenios.....	Concordatos.
		Tratados.
	Correos.	
	Correspondencia.	
		Cong. Diputado
	Cuerpos Colegisladores.....	Diputados.
		Senado.
		Senadores.
	Desaparecidos.....	Extraviados.
	Destacamentos.	
	Duedas.	
	Dimisiones.	
	Donativos.	
	Edictos.	
	Elecciones.	
	Embajadores.....	Embajadas.
		Desembarcos.
	Emigrados.	

Nº y Nombre División.	Agrupación.	Voces Agrupadas
3.- ASUNTOS GENERALES:	Empleos.	
	Entierros.....	Exequias. Funerales.
	Equipajes.	
	Escalafones.	
	Escortas.....	Piquetes.
	Escribientes.	
	Espionaje.	
	Estampilla.	
	Excedentes.	
	Exposición.	
	Expropiación.	
	Extradición.	
	Extranjeros.	
	Familias.	
	Fés de Vida.	
	Felicitaciones.	
	Fianzas.	
	Filiaciones.	
	Firma.	
	Formaciones.	
	Formulario.	
	Franquicia.	
	Fuero Militar. (Fuero)	
	Gaceta Oficial.	
	Gala.	
	Gimnasia.	
	Guardas.	
	Guardias (Servicio de..)	
	Guarnición (Servicio de..)	
	Guía Oficial.	
	Heridos.	
	Hierbas.	
	Hojas de Servicio.....	Biografías. Tratamiento.
	Honores.....	Salvas. Saludos.
	Honorarios.	
	Huérfanos.	
	Imprenta.....	Impresiones. Impresos.
		Arbitrios.
		Cédulas Perso
	Impuestos.....	Consumos. Contribución.
		Portazgos.
		Timbres Estac
	Incompatibilidades.	
	Informaciones.....	Informes.
	Inscripciones.	
	Insolvencia.	
	Inútiles.....	Inutilizado.
	Invalidación de notas.	
	Inventarios.	
	Invitaciones.	
	Itinerarios.	
	Jefes y Oficiales y sus asimilados.	

Nº y Nombre
División.

Agrupación.

Voces Agrupada.

31.- ASUNTOS
GENERALES:

Juntas.
Juramentos.
Jurisdicciones.
Justificantes.
Licencias.
Límites.....Demarcación.
Alcaides de
Fortaleza.
Cap. Gen. Dis
Com. General
Com. en Jefe.
Com. de Plaza
Com. Pol-Mil.
Mando.....Com. Puesto.
Direct. Gen.
Gobernadores.
Id. Pol-Mil.
Inspest. Gen.
Intendentes.
22 Cabos.
Subinsp. Ejér
Toma Posesión
Armada.
Marina.....Buques.
Puerto.
Matrimonios.
Membretes.
Ministerios.
Ministros.
Montepíos.
Movilización.
Museos.
Músicos.
Natalicios.
Neutralidad.
Nombramientos.
Obreros.
Obsequios.
Oficiales Generales.....Capitanes Gen
de Ejército.
Generales y a
milados.
Ordenes Generales.
Ordenes Militares de Alcántara, etc.
Pagas de Tocas.
Pasaportes.
Pastorales.
Pensiones.
Peritos.
Permutas.
Personas Reales.
Pesos y medidas.
Porteros.
Preeminencias.
Presentaciones.
Presidentes.
Prisioneros.
Rebajados.

Nº y Nombre a División.	Agrupación.	Voces Agrupadas.
3ª.- ASUNTOS GENERALES:	Regresos.	Bula. Culto.
	Religión.....	Misa. Procesiones. Tedéum.
	Retiros. Reuniones. Revistas de Inspección. Saludos. Santo y Señá. Secretarios.	
	Siniestros.....	Calamidades públicas. Incendios. Inundaciones. Naufragios.
	Sociedades. Solicitudes. Sorteos. Subinspectores. Suscripciones. Subsecretarios.	
	Telégrafos.....	Faros. Semáforos. Teléfonos. Torrerón. Vigías.
	Testamentos.....	Abintestatos. Cédulas Cruz. Dédulas Retiro
	Títulos.....	Dipomas. Reales Despach Toma de Razón.
	Topografía.....	Geodesia.
	Viajes de Personas Reales.	
	Votaciones.....	Voto.
	Vuelta al Servicio.	
4ª.- CAMPAÑA:	Campamentos. Diarios de operaciones. Estados de sitio y guerra. Maniobras.	
	Movimientos de fuerzas.....	Relevos.
	Operaciones de Campaña.....	Bloqueo. Columnas de Of Conspiración.
	Orden Público.....	Huelgas. Motines. Rebelión: Sedición.
	Represalias.	

Nº y Nombre División.	Agrupación.	Voces Agrupadas.
5ª.- CONTABILIDAD:	Adicionales.	
	Ajustes.	
	Asignaciones.	
	Caudales.....	Fondos.
	Consignaciones.	
		Abonarés.
		Añorances.
	Créditos.....	Atrasos.
		Cargos por débi- tos.
		Descuentos.
		Estancias Hosp.
	Cuentas.	
	Gastos.	
	Giro.	
	Indemnizaciones.	
	Libramientos.	
	Libretas.	
	Liquidaciones.	
	Nóminas.	
	Presupuestos.	
	Reintegros.	
	Revistas Administrativas.....	Extractos Revis
		Listas Revista.
		Asignaciones.
		Gratificaciones
		Haberés.
	Sueldos.....	Honorarios.
		Pluses.
		Relief.
		Socorros.
6ª.- DESTINO:	A Cuerpos y Dependencias.	
	Agregados.	
	Ayudantes.	
	Cajeros.	
	Depositarios.	
	Habilitados.	
	Oficiales del Almacén.	
	Pases de unas a otras Armas.	
	Profesores.	
	Reemplazo.-situación de..	
	Sargentos Mayores.	
	Supernumerarios.	
7ª.- ESTADISTICA:	Relaciones de Bajas.	
	Estados de fuerza y situación.	
	Estados de procedimientos judiciales y gubernativos.	
	Estados en general.	
	Relaciones de Fallecidos.	

Nº y Nombre
División.

Agrupación.

Voces Agrupadas

8ª.- INSTRUCCION:

Alumnos.
Cadetes.
Academias.....Colegios.
Conferencias
Oficiales.
Escuelas.
Asambleas.
Anuario Militar.
Atlas.
Boletines.
Colección Leg.
Diario Oficial.
Bibliografía.....Mapas.
Memorias.
Obras manuscritas
o impresas.
Ordenanzas Militares.
Periódicos.
Bibliotecas.
Campos de Instrucción.....Campos de Tiro.
Concursos
Convocatorias.
Ejercicios.
Exámenes.
Oposiciones.
Paseos Militares.
Programas.
Táctica.
Tiro al Blanco.
Tribunales de Examen.

9ª.- JUSTICIA:

Abogados.
Asesores.
Arrestos.
Correcciones.
Exoneraciones.
Castigos.
Extrañamientos.
Penas.
Postergaciones.
Códigos.
Conducción de Presos.
Confinados.....Presidarios.
Consejos de Guerra.
Defensores.
Delitos.....Deserción.
Desfalcos.
Malversación.
Secuestros y otros.
Deportados.
Desertores.
Desterrados.
Ejecución de Sentencia.
Embargos.
Encausados.....Procesados.
Sumariados.
Faltas.
Fiscales.

Nº y Nombre División.	Agrupación.	Voces Agrupadas
9ª.- JUSTICIA:	Indultos.....	Amnistía. Conmutación F
	Interrogatorios.....	Declaraciones Exhortos.
	Jueces. Juicios Orales. Juzgados Militares. Sentencias. Testimonios. Tribunales.....	Tribunales de Justicia Trib. de honc
	Visitas de Cárceles.	
10ª.- ORGANIZA CION:	Aerostación Militar. Archivos. Auditorías.	
	Bandas.....	Cornetas. Tambores. Trompetas.
	Batidores. Caja de Inútiles y Huérfanos de Guerra. Caja General de Ultramar. Capitanías Generales..... Comandancias. Consejo Supremo de Guerra y Marina. Consejo de Estado. Cuarto Militar de S.M.	Distritos Mi:
	Cuerpos en general.....	Admón. (Cuerp) Admón. (Cue. Alabarderos. Artillería. Batallones. Baterías. Brigadas. Caballería. Carabineros. Compañ. Suel Contraaguerr Cuerp. Ecles C. Jurídico. C. Francos. Equitación. Escuela Real E.M. Ejércit E.M. Plazas. Guardia Civi Guardia Rura Guerrillas. Infantería. Ingenieros. Inválidos (C Legiones Ext Milicias. Movilizados. Oficinas Mil Provinciales Regimientos.

Nº y Nombre División.	Agrupación.	Voces Agrupadas.
10a.- ORGANIZA CION:	<p>Cuerpos en General.....</p> <p>Depósito de la Guerra.</p> <p>Depósito de bandera y embarque para Ultramar</p> <p>Direcciones Generales.</p> <p>División Territorial.</p> <p>Escuadras de Gastadores.</p> <p>Establecimientos penales.....</p> <p>Fiscalías.</p> <p>Gobiernos Militares.</p> <p>Inspecciones Generales.</p> <p>Intendencias.</p> <p>Junta Superior Consultiva de Guerra.</p> <p>Músicas.....</p> <p>Nivelación de Fuerzas.</p> <p>Palomares.....</p> <p>Plantillas de personal.</p> <p>Subinspecciones.</p> <p>Velocipedismo.....</p> <p>Vicariato General Castrense.....</p> <p>Virreinos.</p> <p>Zonas Militares.</p> <p>Zonas de Reclutamiento.</p>	<p>Reservas</p> <p>Somatenes y dem</p> <p>Unid. Orgánicas</p> <p>Penitenciarias.</p> <p>Presidios</p> <p>Prisión Militar.</p> <p>Charangas.</p> <p>Palomas Mensaj.</p> <p>Bicicletas.</p> <p>Carreras Velocí</p> <p>Ciclistas.</p> <p>Velocipedistas.</p> <p>Velocípedos.</p> <p>Capellanías.</p> <p>Clero Castrense</p>
11a.- RECLUTAMIE TO Y REEMPLAZO:	<p>Alistamiento.</p> <p>Exenciones del Servicio.</p> <p>Licenciamiento.</p> <p>Quintas.</p> <p>Redenciones.</p> <p>Reenganches.....</p> <p>Sustitutos.</p> <p>Talla.</p> <p>Voluntarios.</p>	<p>Enganches.</p>
12a.- RECOMPENSAS:	<p>Esta agrupación comprende toda concesión de empleos, grados, condecoraciones, gracias, honores y premios, colocándose por orden cronológico de tiempo.</p>	
13a.- REMONTA:	<p>Cría Caballar.</p> <p>Ganado.....</p> <p>Paradas de Sementales.</p> <p>Requisición de Caballos.</p>	<p>Acémilas.</p> <p>Caballos.</p> <p>Sementales.</p>

Nº y Nombre División.	Agrupación.	Voces Agrupadas
14a.- SANIDAD:	Asistencia Facultativa.	
	Baños.....	Baños Medicin
	Cirujanos.	
	Dementes.	
	Epidemias.....	Acordonamient Cordón Sanita Cuarentenas. Lazaretos.
	Farmaceúticos.	
	Farmacias Militares.	
	Higiene,	
	Hospitales.....	Ambulancias. Enfermerías.
	Instituto Anatómico-Patológico.	
	Laboratorios.	
	Manicomios.	
	Médicos.	
	Practicantes.	
	Reconocimientos Facultativos.	
	Vacuna.	
15a.- SERVICIOS ADMINISTRATIVOS:	Aguas Potables.	
	Arrendamientos.....	Alquileres:
	Contratos.	
	Convoyes.	
	Factorías.	
	Subasta.	
	Subsistencias.....	Raciones. Alumbrado.
	Suministros.....	Combustible. Provisiones.
	Transportes. (I).	
	Utensilio.	
16a.-UNIFORMIDAD:	Divisas.....	Distintivos. Insignias. Atalaje.
	Equipo.....	Correaje. Monturas.
	Vestuario (II).....	Calzado. Primeras Pies

TERCERA SECCION.- MATERIAL.

Nº y Nombre División.	Agrupación.	Voces Agrupadas
1a.- ADMINSTRA CION MIL:	Acuartelamiento.	
	Campamento.	
2a.- ARTILLERIA:	Maestranzas.	
3a.- INGENIEROS:	Defensas.....	Castillos. Fortificacion Plazas Fuerte Zonas Polémic
	Edificios.....	Cuarteles.
	Revistas anuales de Edificios.	
	Ferrocarriles Militares.	
	Maestranzas.	

Nº y Nombre División.	Agrupación.	Voces Agrupadas
--------------------------	-------------	-----------------

3ª.- INGENIEROS:	Obras de Construcción.....	Caminos. Carreteras. Construcciones Edificaciones
------------------	----------------------------	--

4ª.- CUERPOS:

5ª.- OFICINAS:

6ª.- SANIDAD:

Fábricas (II).....	Fundiciones. Pirotecnia.
Parques (III).	
Talleres (IV).	

1° SECCION:

PERSONAL

PERSONALIDADES RELACIONADAS CON
LAS PALMAS DE ~~GRAN~~ CANARIA.

- Don JOSE PINTO DE LA ROSA. General de Ingenieros.(P-2113)
 - Instancia de promoción a Teniente.
 - Hoja de Servicios.
 - Título de Ingenieros (Papel de Estado).

- Don MIGUEL DE HERMOSILLA. Ingeniero Militar. (E-510)
 - Remite a la 2ª Sección 3ª División.
Rios Canales.

- Don TOMAS=CAPILLA. (C-1156)
 - Expediente escaso con varias solicitudes de des
tino. 1779.

- Don JAIME SANCHO FRANCO. (S-1342)
 - Coronel en 1868.
Hoja de Servicios.

- Don FEDERICO VERDUGO MASSIEU. (B-1928)
 - Expediente muy amplio con;
Hoja de Servicios .
Reales Decretos.
Fallecimiento.
Escritos y Documentos.

- Don CLEMENTE FALCON. Capitán de Artillería. (F-60)
 - Expediente Matrimonial con M^a Manuela Getrudis de Fuentes Guerrero. 1796.

- Don LUIS MARQUELI. Comandante de Ingenieros. (M-799)
 - Expediente amplio:
 - Hojas de Servicio 1758-1805.
 - Documentos, autografos, solicitudes...
 - Noticias periodísticas.
 - Expediente Matrimonial con M^a Agustina Russel.

- Don ANTONIO EDUARDO. Capitán de Artillería. (E-181)
 - Expediente Matrimonial amplio, 1788, con M^a Candelaria Delahanty.

- Don JUAN CREAGH. Coronel o Capitán de Infantería. (C-2)
 - Ayudante Mayor del Regimiento de Milicias provinciales de Garachico.
 - Expediente Matrimonial con M^a del Carmen Madán. 1789.

- Don JUAN GUINTEHER. Capitán de Granaderos. (G-4290-1)
 - Expediente Matrimonial con Isabel de la Madrid. 1806.

- Don DIEGO ANTONIO DE PESA Y PONTE. MARQUES DE LA CASA HERMOSA. (H3015)
 - Documentos, solicitudes etc.
 - Hoja de Servicios. 1749-1808.

- . Don JUAN TAVARES DE ROO. (T-3)
 - Hojas de Servicios (tres caras). 1778-1812.

- . Don SALVADOR DE VERA. Gobernador de la Torre del Valle de San Andrés (22 Julio). (B- 1870)
 - Hoja Clínica. 1897.

- . Don SALVADOR MADAN. Capitán de Infantería . Ayudante del Batallón Canarias. (M-85).
 - Expediente Matrimonial con Andrea Cay y Danel. 1812.
 - Expediente Matrimonial con M^{te} Candelaria del Carmen. 1811.
 - Hoja de Servicios . Coronel en 1811.

2°

SECCION

ASUNTOS

ARMAMENTOARMAS DE FUEGO (CAÑONES)

- 1 . 18 de Junio de 1903.

Informe sobre el ensayo de un nuevo modelo de cubrecierres y tapabocas del Parque de Tenerife.

Oficio dirigido al Ministro de la Guerra enviando el ensayo solicitado por Orden del Excmo. Sr. General de la Sección de Artillería del Ministerio de la Guerra.

28 18/14

CARROS DE ASALTO, ESCOPETAS, FUSILES.(1804-1927)

- 2 . 12 de Marzo de 1859.

Informe sobre el fusil con cebo para 10 disparos inventado por el Capitán Don Antonio García Ferríz, segundo Ayudante de Artillería de Canarias.

28 18/39

CAMBIO DE ARMAS (1808-1915)

- 3 . 12 de Enero de 1901.

Informe sobre cambio de sables al Escuadrón de Cazadores de Canarias por el modelo 1895.

Contiene:

Instancia suplicando se manifieste si de los 100 sables, que se mencionan, recibidos de la Fábrica de Toledo, se han de cambiar los que procedan por otros del Escuadrón de Cazadores de Canarias.

Instancia manifestando los modelos a que pertenecen los 100 sables que tiene a cargo el Escuadrón de Cazadores de Canarias.

Instancia manifestando que aún no se han recibido los nuevos modelos.

Instancia con copia adjunta de la relación de sables existentes en dicha Unidad.

28 18/68

INUTILIZACION DE ARMAS

- 4 . 27 de Febrero de 1905.
Propuesta de inutilidad de armas portátiles formulada por el Parque de la Comandancia de Artillería de Tenerife.
2ª 1ª/90
- 5 . 12 de Agosto de 1905.
Informe sobre la inutilidad de un cañón H.S.E. de 24 cm. en el Parque de la Comandancia de Gran Canaria.
Comunicado adjuntando cinco FOTOGRAFIAS del alojamiento de cierre.
Instancia participando haberse inutilizado un C.H.S.E. de 24 cm. en la Batería de Guanarteme de Las Palmas al hacer las pruebas de recepción en la misma y haber dispuesto la formación de expediente.
2ª 1ª/90
- 6 . 18 de Marzo de 1907.
Informe con propuesta de inutilidad de armamento del Parque de Gran Canaria.
Relación de efectos de material que se uso en el Parque de Artillería de Las Palmas.
2ª 1ª/90

DOTACION Y CONSUMO DE MUNICIONES

- 7 . 30 de Abril de 1900.
Informe solicitando aumento de dotación de cartuchos de revólver. Canarias.
2ª 1ª/129
- 8 . 30 de Abril de 1900.
Informe sobre el pedido de municiones para los Parques de las Islas Canarias.
2ª 1ª/129
- 9 . 27 Abril de 1900.
Informe sobre pedido de municiones para las Islas Canarias.
2ª 1ª/129

10 • 10 de Marzo de 1900.

Remitiendo acta y presupuestos por la Juanta Económica del Parque de Artillería de esta Plaza, a fin de aumentar la existencia de municiones en los repuestos de Almeida y anexa a la misma. Santa Cruz de Tenerife.

2ª 1ª/129

FABRICA DE MUNICIONES

11 • 8 de Febrero de 1900.

Municiones; Informe sobre la fabricación de pólvora y proyectiles de las Islas Canarias.

2ª 1ª/137

12 • 6 de Abril de 1903.

Informe con Presupuesto formulado por el Parque de Santa Cruz de Tenerife para construir recipientes para pruebas de pólvora sin humo.

2ª 1ª/138

13 • 5 de Marzo de 1904.

Informe sobre el presupuesto para la transformación de saques de lanilla existentes en el Parque de Las Palmas.

2ª 1ª/138

14 • 9 de Agosto de 1905.

Presupuesto para hacer reformas en 400 granadas de 24 cm. Ordóñez. Parque de la Comandancia de Artillería de la Plaza de Tenerife.

2ª 1ª/147

2ª 2ª

NO HAY NOTICIAS REFERENTES A CANARIAS.

ACTOS PUBLICOS

15 . 19 de Junio de 1789.

Copia de un informe del Consejo de Guerra referente a que el Comandante General de las Islas Canarias, Marqués de Branciforte, solicita se mande así, a los Jueces como a los nobles y títulos de Castilla, que residen ^a cuatro leguas en aquella Isla de Tenerife, asistan a cumplimentarle en los días de Besamanos. 2^a 3^a/ 8

16 . 14 de Febrero de 1829.

Expediente promovido por el Comandante General de Canarias acerca de si los Ayuntamientos, Corregidores, Comunidades y demás, deben concurrir a la Corte en los días de gala; concluido por Real Orden de 14 de Febrero de 1829. Firma do por el Marqués de Zambrano. 2^a 3^a/ 8

... ALOJAMIENTOS, ALTOS CARGOS Y ASAMBLEAS

17 . 27 de Septiembre de 1829.

Informe del Comandante General de Canarias quejándose de la negativa del Ayuntamiento de Santa Cruz de Tenerife a dar alojamiento a varios oficiales procedentes del Perú:

2^a 3^a/10

18 . 1900-1905.

Amplio expediente sobre la Sociedad Colombófila de Las Palmas de Gran Canaria, desde 1900 a 1905.

Planos: "Mapa de la Región donde se verificarán los concursos. 1903". Con relación de puntos de suelta, kilómetros, entrega... Firmado por Carlos Peñuevas Calvo, Presidente de la Comisión de concursos.

Otro Mapa sobre ^{lo} mismo de 1901.-2

ALTA MAR	30	El 24 de Noviembre, de 4 á 5 de la tarde	El 25 de Noviembre	0,15
ALTA MAR	40	El 5 de Diciembre, de 1 á 3 tarde	El 6 de Diciembre	0,25
ALTA MAR	60	El 14 de Diciembre, de 1 á 4 tarde	El 15 de Diciembre	0,25

CONCURSOS.

ALTA MAR 75 KILOMETROS.—Concurso por series de dos palomas designadas.—Entrega: el 23 de Diciembre de 3 á 5 de la tarde.—Suelta: el 24 de Diciembre.—Cuota: 0,30 por paloma.—Para las de concurso una peseta la salida.

LOCAL SANTA CRUZ DE TENERIFE 93 KILOMETROS MARÍTIMOS.—Concurso de una paloma.—Entrega: el 9 de Enero de 8 á 11 mañana.—Suelta: el 11 de Enero.—Cuota del concurso: una peseta.—Fuera del concurso pesetas 0,50.

LOCAL LA OROTAVA 110 KILOMETROS MARÍTIMOS.—Concurso de una paloma.—Entrega: el 20 de Enero de 5 á 6 de la tarde.—Suelta: el 21 de Enero.—Cuota de concurso: 2 pesetas.—Fuera del concurso pesetas 0,50.

REGIONAL.—DIA DE S. M. EL REY.

Educación de pichones DEL AÑO 1900

ALTAS DE RECONOCIMIENTO

- Pto de la Luz.**—Distancia: 5 kilómetros.—Entrega: el 15 de octubre de 8 á 10 mañana.—Pesetas: 0,05.
- Cañada de Tafra.**—Distancia: 6 kilómetros.—Entrega: el 16 de octubre de 4 á 6 de la tarde.—Pesetas 0,05.
- Cañada de Telde.**—Distancia: 5 kilómetros.—Entrega: el 19 de octubre de 4 á 6 tarde.—Pesetas: 0,05.

VIAJES PREPARATORIOS

- Cañada de Tefre.**—Distancia: 12 kilómetros.—Entrega: el 25 de Octubre de 5 de la tarde.—Pesetas 0,05.
- Cañada de Tefre.**—Distancia: 25 kilómetros.—Entrega: el 30 de Octubre de 3 á 5 tarde.—Pesetas: 0,05.

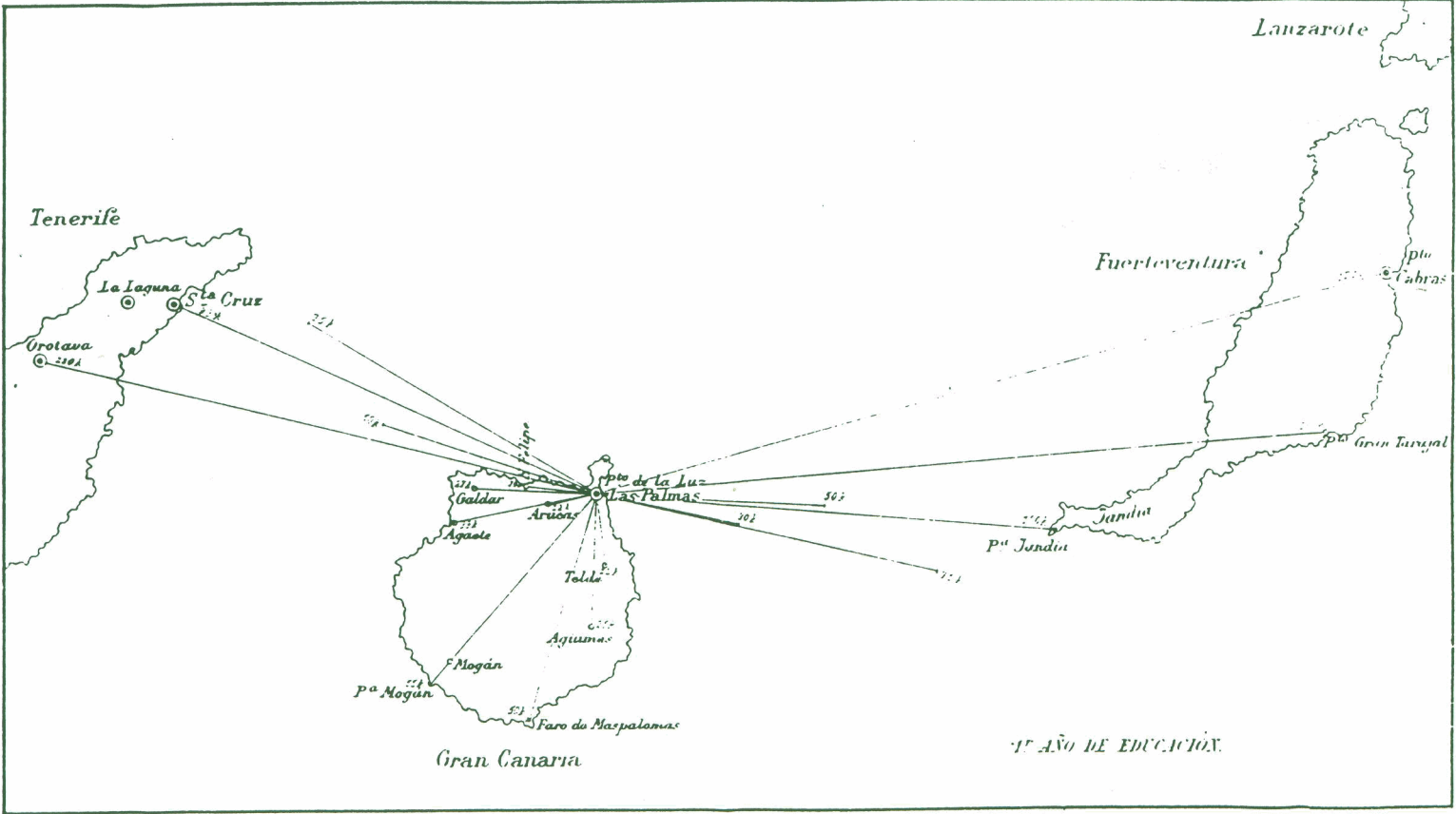

Educación de pichones DEL AÑO 1901

- Faro de Maspalomas.**—Distancia: 50 kilómetros.—Entrega: el 15 de octubre de la salida.—Pesetas: 0,15.
- Arucas.**—Distancia: 25 kilómetros.—Entrega: el 11 de octubre de 4 á 5 de la tarde.—Pesetas: 0,05.
- Galdar.**—Distancia: 25 kilómetros.—Entrega: el 18 de octubre de 4 á 5 de la tarde.—Pesetas: 0,05.

CONCURSOS

- Punta Mogán.**—Distancia: 25 kilómetros.—Entrega: el 15 de octubre de la salida de domicilio.—Concurso: de dos pichones.—Cuota de concurso: 1 peseta.—Fuera del concurso: 0,20 pesetas.
- Alta mar.**—Distancia: 75 kilómetros.—Entrega: el 5 de octubre de 2 á 5 tarde.—Suelta: el 6 de octubre.—Cuota de concurso: 1 peseta.—Fuera del concurso: 0,25.

Educación de Invierno en dirección oriental para palomas de todas edades.—Año 1901.

VIAJES DE PREPARACIÓN

Estatutos de la Real Sociedad Colombófila de Gran Canaria fundada el 4 de Junio de 1900, bajo el Patronato del Ministerio de la Guerra. Folleto.

Otro Estatuto de fecha 27 de Febrero de 1905.

2ª 3ª/ 17

19 . 1912-1921.

Expediente sobre la Sociedad Colombófila de Tenerife de 1902 a 1918.

Estatutos de la Sociedad Colombófila de Tenerife. Fundada el 5 de Noviembre de 1902, bajo el Patronato del Ministerio de la Guerra.

Cartel anunciador del Concurso con fecha 28 de Noviembre de 1904.

Estatutos de 1918.

2ª 3ª/17

ATRIBUCIONES. COMPETENCIAS

20 . 6 de Junio de 1907.

Expediente relativo a la consulta del Capitán General interino de esas islas, sobre cuajés deberían ser las atribuciones en asuntos judiciales del Gobernador Militar de Tenerife, encargado del Despacho de dicha Capitanía General.

Firmado: Cándido Hernández de Velasco. 2ª 3ª/ 27

21 . 22 de Mayo de 1915.

Expediente informando, que se hace extensivo a Baleares, lo resuelto para Canarias en R.O. de 6 de Junio de 1907 sobre atribuciones en asuntos judiciales del Gobernador Militar de Tenerife encargado del despacho de la Capitanía General y por otra de 2 de Diciembre se desestima instancia promovida por el General de División Don Francisco Rodríguez y Sánchez Espinosa en súplica de que quede sin efecto la Real Orden anterior.

Contiene: Instancias, Telegramas, escritos, etc.

2ª 3ª/27

22 . 10 de Septiembre de 1920.

Informe en expediente relativo a las atribuciones que corresponden a los Gobernadores Militares de las Islas Canarias.

2ª 3ª/27

23 . 4 de Octubre de 1920.

Informe disponiendo que los Gobernadores del grupo de las Islas Canarias deben ser considerados como Gobernadores Militares de Provincia y en pleno ejercicio de las atribuciones que las disposiciones vigentes les conceden.

2ª 3ª/27

24 . 28 de Abril de 1927.

Expediente sobre la consulta del Capitán General de Canarias, si el Gobierno Militar de Palma tiene atribuciones para conceder beneficios de cuota por haber sido transformado en Comandancia Militar.

Contiene: Instancias y Telegramas.

2ª 3ª/27

ATRIBUCIONES Y COMPETENCIAS

25 . 31 de Agosto de 1826.

Expediente voluminoso sobre las competencias y desavenencias habidas entre el Comandante General de las Islas Canarias y el Comandante General.

Contiene: 1825-6.

Expediente sobre desavenencias, competencias y quejas que se hacen sobre los actos de su administración se hacen mutuamente el Comandante General y el Intendente de las Islas Canarias. Muy interesante para conocer el estado de dichas Islas en la época que abarca.

2ª 3ª/28

BANDERAS, PENDONES Y ESTANDARTES.

26 . 22 de Febrero de 1883.

Expediente sobre la consulta del Capitán General sobre la aplicación que debe hacer en aquella plaza de la Real Orden de 28 de Agosto de 1854 sobre enarbolar la bandera nacional en los edificios y fuertes los días de gala.

2ª 3ª/32

27 . 30 de Noviembre de 1894.

Expediente sobre resolución del Rey "Que se considere comprendido, para izar bandera, en la Real Orden de 11 de Septiembre de 1888, el cuartel que ocupa en Las Palmas (Gran Canaria) la Compañía de Artillería del 9º Batallón de plaza"

2ª 3ª/32

...

ALOCUCIONES, BANDOS, PROGRAMAS.

28 . 10 de Octubre de 1826.

Dos comunicados de fecha 26 de Octubre de 1826.
Bando del Comandante General de Canarias con motivo de la Real Orden de 1825 relativo a los acontecimientos de Portugal.

Bando de D. Isidoro Uriarte y Borja, Gobernador y Comandante General de las Islas Canarias, Presidente de su Real Audiencia, a los habitantes de las mismas. Con fecha 10 de Octubre de 1826.

2ª 3ª/ 35

CARGOS CONCEJILES

29 . 21 de Marzo de 1813.

Expediente sobre militares y milicianos de las Canarias que están exentos de los cargos de Ayuntamiento.

2ª 3ª/37

- 30 . 21 de Abril de 1814.
Expediente; Oficiales de las Milicias de Canarias consultan,
y el Comandante General de Canarias pide a S.A. se digne
despachar Orden a estas Islas prohibiendo terminantemente que
los militares puedan ser nombrados para los empleos del Ayun-
tamiento.

2ª 3ª/37

- 31 . 29 de Febrero de 1928.
Expediente sobre Ayuntamiento y Cargos Municipales: Sobre la
elección para ellos de militares en Canarias.

2ª 3ª/37

- 32 . 2 de Septiembre de 1857.
Expediente amplio sobre Oficiales ^{de} Milicias y Cargos Concejiles.
Negación de toma de posesión de militares de cargos concejiles
atribuidos contra su voluntad (varios casos).

2ª 3ª/37

.....
CATASTROFAS

- 33 . 18 de Noviembre de 1909.
Varios Telegramas Oficiales comunicando señales
de erupción volcánica en el Teide. Del Alcalde de
Icod y Garachico.
Informe del Capitán de Ingenieros Galván.

2ª 3ª/ 38

CATASTROFES

- 34 . 11 de Diciembre de 1907.
Informe, sobre el incendio ocurrido en el Parque Administrativo
de Las Palmas, del Capitán General interino de Canarias.

2ª 3ª/39

35 . 22 de Agosto de 1908.

Polvorines. Documentos relativos al incendio ocurrido en el polvorín del fuerte de San Miguel de la Plaza de Santa Cruz de Tenerife.

Informe del Capitán General D. Antonio Monroy.

2ª 3ª/ 39

36 23 de Mayo de 1907.

Informe sobre el incendio en el Parque Administrativo de campaña de Las Palmas. Firmado por D. Luis Arias.

2ª 3ª/ 39

29 de Enero de 1863.

37 Informe sobre el incendio en los almacenes de paja del Parque Administrativo de suministros de Santa Cruz de Tenerife.

2ª 3ª/ 39

38 14 de Noviembre de 1863.

Parte sobre la llegada a dicha isla del transporte de guerra "Alava" con fuego a bordo. Canarias.

2ª 3ª/ 39

CLASIFICACIONES. PURIFICACIONES

39 . 23 de Julio de 1825.

Informe sobre: "Que los individuos nombrados para componer la Junta de purificaciones en las Islas deben estar purificados".

2ª 3ª/48

CENTENARIOS

40 . 4 de Abril de 1893.

Autorización al Capitán General de Canarias para anticipar la bajada de reservistas a Santa Cruz de La Palma para celebrar el IVº Centenario de su conquista y que se hagan salvas, si hay elementos para ello, en dicha Plaza.

Comunicación de los resultados de la movilización con fecha 15 de Mayo de 1893.

2ª 3ª/ 56

DESEMBARCOS, EMBARCOS, EMIGRACIONES.

41 . 24 de Agosto de 1813.

Comunicado al Ministro de la Guerra: "Que no se consienta el desembarco de tropas extranjeras, Lo motiva la sospecha de que los ingleses piensan en ello". Firmado por D. Pedro Rodríguez de la Buria.

2ª 3ª/70

42 . 15 de Julio de 1902.

Comunicado al Ministro de la Guerra: "Pidiendo se adopten medidas para impedir la emigración de individuos sujetos al Servicio Militar". Santa Cruz de Tenerife.

2ª 3ª/70

43 . 1 de Abril de 1902.

Informe interesando a las Autoridades Civiles de Las Palmas, traten de impedir que los naturales de ellas puedan abandonar las marchando al extranjero para eludir el Servicio Militar.

2ª 3ª/70

44 . 17 de Octubre de 1858.

Expediente relativo a emigración a América y "Sobre la de los moros en Canarias y medidas adoptadas y que se han de adoptar para expedirles pasaportes".

2ª 3ª/70

- 45 . 24 de Julio de 1844.
Expediente relativo a emigración "Sobre los medios de evitar la de los naturales de Canarias a América".
2ª 3ª/70
- 46 . 26 de Junio de 1829
Emigrados:
"Como habían de entrar en la plaza de Santa Cruz de Tenerife varios de los portugueses emigrados que desde Inglaterra conducía un buque de Río de Janeiro".
2ª 3ª/70
- EMPLEADOS CIVILES, ESCRIBIENTES, GUARDAS EN ADMINISTRACION MILITAR.
- 47 . 20 de Diciembre de 1894.
Informe sobre empleo de paisanos en la Factoría de Subsistencias de Santa Cruz de Tenerife.
2ª 3ª/71
- 48 . 10 de Agosto de 1897.
Informe sobre la admisión de un operario paisano en la Factoría de Subsistencias de Santa Cruz de Tenerife.
2ª 3ª/71
- 49 . 12 de Abril de 1904.
Informe sobre admisión de obreros paisanos en la Factoría de Las Palmas.
2ª 3ª/71
- 50 . 7 de Junio de 1904.
Informe sobre nombramiento de un guarda-almacén paisano para el depósito de víveres de Giria (Gran Canaria).
2ª 3ª/71

...

GUARNICION. SERVICIO DE GUARNICION.

- 51 . 28 de Septiembre de 1904.
Instancia y contestación sobre: Santa Cruz de La Palma pide, se organice y aloje en el cuartel de aquella localidad, las fuerzas destinadas a Gomera y Hierro.
2ª 3ª/87
- 52 . 16 de Junio de 1905.
Solicitud para que el Batallón de Lanzarote, cuya residencia es Arrecife, sea trasladado a Teguise, según petición del Alcalde de Teguise. (Original).
- 53 - 12 de Junio de 1909.
Solicitud (original) del Ayuntamiento de Teguise (Lanzarote) para que se cree, para dicha ciudad, un Batallón de guarnición.
- 54 - 12 de Noviembre de 1909.
Instancia del Alcalde de Teguise, (original), solicitando guarnición para aquella Plaza.
- 55 - 21 de Marzo de 1911.
Instancia del Alcalde de Teguise, (original), solicitando que se envíe, a dicha villa, un Batallón de Cazadores.
- 56 - 9 de Enero de 1906.
Solicitud del Alcalde de Puerto de Cabras y Fuerteventura (Canarias), para que continúe en dicho puerto de guarnición el Batallón de Fuerteventura.
- 57 - 22 de Diciembre de 1905.
Petición del Director de la Sociedad Económica de Amigos del País, de Las Palmas de Gran Canaria, para que no se varíe la guarnición de aquella Plaza. Firmada por el Marqués de Guista Ghiselín.

58 - 31 de Agosto de 1908.

Expediente relativo al servicio de Plaza que prestan las tropas de Ingenieros de la Comandancia de Tenerife. Contiene además; Relación nominal de las tropas de Ingenieros de la Comandancia de Tenerife, Mayo de 1908; Relación de fuerzas el 12 de Agosto de 1908; Informe sobre el curso de Telegrafía, del 13 de Agosto de 1908.

59 - 29 de Abril de 1909.

Telegrama Oficial referente a la concesión para que continúe un Batallón de guarnición en Arrecife. (Original) Canarias.

DESTACAMENTOS

60 - 18 de Agosto de 1925.

Informe relativo a la composición de los Destacamentos en las Islas Canarias, costa Occidental de Africa y Cuerpos que han de cubrirlos.

2ª 3ª/87

HONORALS

61 . 1892
Petición original del Ayuntamiento de Santa Cruz de Las Palmas acerca de que se concedan honores de Infante al Pendón de dicha ciudad. Firmado por D. Miguel de Sotomayor Hernández de la Peña.
Resolución original de concesión de la petición, a 30 de Julio de 1892.

2ª 3ª/89

62 . 28 de Diciembre de 1891.

Varias Instancias de Petición del Ayuntamiento de Santa Cruz de Tenerife acerca de que se concedan honores de Infante al Pendón de dicha capital.

Informe sobre hechos heroicos del 24 de Junio de 1892.
Contestación original a la petición, de la Reina Regente María Cristina, para que se tributen honores al Pendón de la ciudad de Santa Cruz de Tenerife. Dada en San Sebastián, el día 29 de Julio de 1892.

Comunicación original, de que se concedieron los honores, que para los Infantes de España, se hallan marcados en la Ordenanza General del Ejército, al Pendón de esta ciudad. De fecha 25 de Julio de 1893.

del Alcalde:
Telegrama de agradecimiento por la concesión.

2ª 3ª/89

63 . 14 de Mayo de 1902.

Telegramas Oficiales: "Que se tributen honores Militares al Pendón de la ciudad de Santa Cruz de Tenerife.

...

2ª 3ª/89

64 . 24 de Agosto de 1903.

Instancia solicitando la concesión de honores al Pendón de la Real Hermandad del Santísimo Rosario. Firmado por un vecino: D. Manuel Pérez Camacho.

Documento comunicando la no concesión de la petición con fecha de 10 de Marzo de 1904.

2ª 3ª/89

65 . 10 de Febrero de 1909.

Expediente con la concesión de honores de Infante de España al Pendón de La Laguna (Canarias). Firmado por el Rey Alfonso XIII

Solicitud del Alcalde D. Juan Ascario Nieves, de honores reales al Pendón de La Laguna (Canarias) que tremoló el conquistador de Tenerife D. Alonso Fernández de Lugo, custodiado en el Ayuntamiento. Con fecha 6 de Mayo de 1908.

2ª 3ª/89

En atención á lo expuesto por el Ministerio de Guerra, de acuerdo con el Consejo de Ministros y de conformidad con lo informado por el Consejo Supremo de Guerra y Marina, tengo en decretar lo siguiente: 1.º Se atribuirá al Pendón de la Cruz de la Laguna (Canarias) cuando sea sacado, los honores que para los Infantes de España, se han marcado en la Ordenanza general del Ejército. Dado en Palacio á diez de febrero de mil novecientos nueve.

Hoyos RH.

El Ministro de la Guerra.
F. B. ...

66 . 15 de Febrero de 1923.

Instancia de petición de honores al Pendón de la conquista de Gran Canaria, promovida por el Alcalde D. José Mesa López.

Telegrama. Oficiales sobre los honores que se rendirán al Pendón, con fecha 20 de Abril de 1923. Escrito de no concesión de los Honores Militares solicitados.

Real Orden sobre los honores que se tributarán. De fecha 14 de Marzo de 1923.

Varios Expedientes parciales de distintas fechas.

2ª 3ª/89

67 . 18 de Marzo de 1930.

Solicitud original de honores Reales para el Pendón de la ciudad de Santa Cruz de Tenerife (lo tiene ya concedido de Infante de España), firmada por el Presidente del Comité Oficial D. Enrique Alvarez Alvarez. Telegrama original de D. Enrique Alvarez Alvarez.

Carta desde el Palacio Real, Madrid, con fecha de 1 de Abril de 1930, contestando que no existe inconveniente.

Relación de honores que se tributarán ante el Principado o Princesa de Asturias.

2ª 3ª/89

68 . 18 de Julio de 1890.

Informe solicitando la concesión de honores a los oficiales de la Reserva del Ejército de Canarias.

2ª 3ª/90

69 . 27 de Noviembre de 1866.

Informe sobre los honores que han de hacerse por las guardias de Canarias al Brigadier Comandante de Marina en dichas Islas

2ª 3ª/91

70 . 10 de Junio de 1924.

Informe sobre la concesión de un piquete para dar escolta al Sagrado Corazón de Jesús en Las Palmas de Gran Canaria.

2ª 3ª/91

71 . 29 de Marzo de 1915.

Informe sobre la entrada en Las Palmas del crucero de Guerra francés "Bruix" sin saludar a la plaza con las salvas reglamentarias.

2ª 3ª/93

72 . 27 de Julio de 1928.

Informe disponiendo que diariamente a las 12 se haga un disparo de cañón por la Batería de salvas de la plaza de Santa Cruz de Tenerife con objeto de fijar la hora oficial.

2ª 3ª/93

73 . 8 de Junio de 1801.

Expediente sobre la consulta acerca del tratamiento y honores que corresponden a los Comandantes Generales interinos de Canarias.

2ª 3ª/94

HORARIOS

74 . 6 de Abril de 1901.

Consulta del Capitán General de Canarias respecto a la hora oficial ordenada por R.O. de 26 de Julio de 1900 (C.L.161).

2ª 3ª/94

INFORMES

75 . 18 de Julio de 1820.

Informe sobre Milicias y Fortificaciones de Canarias.

Que se atienda a mejorar dichos Ramos y se hagan las economías que sean susceptibles en la Artillería.

Instancia original, comunicando el deplorable estado en que se encuentran las fortificaciones. Firmado por D. Juan Ordovás, Teniente General de Santa Cruz de Tenerife,

76 . 18 de Abril de 1829.

Comunicado al Secretario de Estado y Departamento de la Guerra, sobre la existencia de una Sociedad de revolucionarios en Londres, que tratan de llegar a las Islas. Firmado por D. Isidoro Uriarte.

Contestación al comunicado anterior y disposición de fuerzas y medidas oportunas, de fecha 10 de Mayo de 1826.

... 2ª 3ª/99

77 .. 1702.

Informe sobre el Consejo de Guerra, sobre las noticias del Cónsul español en Londres sobre la flota enemiga (posiblemente para invadir Canarias). (V. 2ª 3ª, Marina. Buques).

2ª 3ª/105

INSPECCION

78 . 13 de Julio de 1895.

Informe sobre los nombramientos aprobados por la Reina Regente, de Generales Inspectores en las Islas Canarias, para que pasen revista de Inspección en las Provincias a Capitanes y Subalternos de Infantería y Caballería.

Contiene: 2 hojas de D.O. de 14 de Julio de 1895.

Telegrama Oficial. Tenerife.

Instancias.

Estado de Revista.

Informes de otras ciudades, Valladolid, Sevilla. ...

2ª 3ª/115

- 79 . 16 de Agosto de 1895
Informe dando cuenta del resultado obtenido en la Revista de Inspección ordenada por R.O. 22 de Junio D.O. nº 138 correspondiente al Gobierno de Tenerife. Otra correspondiente a Gran Canaria.
- 2ª 3ª/115
- 80 . 19 de Julio de 1895.
Revista de Inspección a Canarias Santa Cruz de Tenerife, varias relaciones nominales.
- 2ª 3ª/115
- 81 . 18 de Julio de 1895.
Revista de Inspección al Batallón Regional nº 1 y nº 2.
- 2ª 3ª/115
- 82 . 1901.
Amplio Expediente sobre: Inspección a Canarias, Batallones de Reserva. 1901. Movilización en el año 1892.
- 2ª 3ª/117
- 83 . 16 de Febrero de 1901.
Inspección: Escala de Reserva. 1902.
Informe y relación de los reservas del distrito ingresados antes de 1895. Santa Cruz de Tenerife 16 de Febrero de 1901.
- 2ª 3ª/117
- 84 . 6 de Junio de 1902.
Buques de Guerra. 1902. Canarias.
El Ministro de Marina manifiesta no pueden facilitar ningún buque de Guerra para la visita que ha de guiar al Capitán General a varias Islas del Archipiélago.
- 2ª 3ª/117
- 85 . 22 de Mayo de 1909.
Inspección de vestuario. Referente a la opinión emitida por el General encargado de la Revista de Inspección en Canarias y a la construcción de trajes para la tropa.
- 2ª 3ª/122

- 86 . 1908-1914.
Revistas de Inspección a Canarias.
- 87 1908. Revistas de Inspección a las tropas y servicios.
- 88 1910. Revista del Capitán General a obras de fortificación. Las Palmas y Santa Cruz de La Palma. Con Memoria referente al artillado de las Plazas de Santa Cruz y Las Palmas, con fecha 1 de Octubre de 1910. Firmado por el señor Monis. (Memoria muy completa, sobre fortificaciones).
- 89 1911. Revista del Capitán General a las fortificaciones de Tenerife y Las Palmas.
Memoria referente al acuartelamiento de tropas y locales ocupados por dependencias en el Distrito. Con fecha 17 de Marzo de 1911. Muy completa.
PLANO de Las Palmas, firmado por el Coronel Carreras, con Baterías y emplazamientos anexos.

E 1: 5000.

- 90 1913. Revista semestral. Las Palmas (Canarias). Con estado demostrativo de los edificios del Ramo de la Guerra en esta Plaza y de las faltas halladas en la revista.
1912. Estado demostrativo de los edificios del ramo de la Guerra y faltas halladas en la revista.
- 91 1914. Revista semestral de edificios militares.
Estado demostrativo de la revista semestral, primer semestre del año 1914.

2ª 3ª/124.

MONARQUIA. JURAMENTO

- 92 . 22 de Marzo de 1813.
Comunicado breve sobre el juramento a la Constitución de todos los militares de la Isla de La Palma en Canarias, remitido por el Jefe Superior de aquella provincia.

2ª 3ª/133

93 . 1828.

Juramento a la Constitución.

Causa seguida como acusados de masones a dos oficiales en cuyo expediente aparece el estado político de las Islas Canarias después de la abolición de la Constitución.

(Veasé 2ª 9ª CAUSAS, provisionalmente Ultramar L.20)

...

2ª 3ª/133

AGRUPACION. ATRIBUCIONES.

94 . 23 de Junio de 1825.

Informe: El Comandante General de **Canarias**. Se piden informes sobre su conducta (Don Isidoro Uriarte).

2ª 3ª/141

MANDO

95 . 14 de Marzo de 1856.

Informe sobre atribuciones del Capitán General de **Canarias** como Gobernador Civil.

2ª 3ª/141

ATRIBUCIONES

COMANDANTES GENERALES Y MILITARES DE PLAZA. DIRECTORES GENERALES (1701-1925).

96 . 31 de Marzo de 1919.

Fuero Legislación. Informe sobre jurisdicciones de los Gobernadores Militares de Menorca y Gran Canaria.

2ª 3ª/142

97 . 29 de Febrero de 1904.

Instancia original del Ayuntamiento de Santa Cruz de La Palma pidiendo se nombre un Comandante Militar de la categoría de General de Brigada o Coronel y que se

destinen fuerzas de Artillería. Firmada por el Alcalde D. Juan B. Lorenzo.

Contestación a la instancia del Ministerio de la Guerra: "El proyecto está pendiente de discusión en las Cortes...". Firmado por D. Emilio Barrera.

Instancia original, comunicando que se ha enterado de la petición del Ayuntamiento que se debatirá en Cortes.

2ª 3ª/142

98 . 28 de Diciembre de 1907.

Comunicado del Ministerio de la Guerra proponiendo se nombre Comandante Militar de La Laguna al Capitán que mande la Batería de Montaña allí destacado.

2ª 3ª/142

99 . 28 de Junio de 1901.

Solicitud de provisión del destino de Comandante Militar de la Gomera.

Comunicado atendiendo la petición y aprobándola, y propone que sea nombrado Comandante Militar a D. Pablo Andrade Cobano, con fecha 21 de Noviembre de 1901.

2ª 3ª/142

100 . 15 de Noviembre de 1901.

Instancia suplicando se deje sin efecto la disposición que suprime la Comandancia Militar de las Islas. Firma el Alcalde D. Tomás Lorenzo Calero.

2ª 3ª/142

101 . 31 de Marzo de 1902.

Instancia del Ayuntamiento de Santa Cruz de La Palma (Canarias) al Ministro de la Guerra, exponiendo la conveniencia del restablecimiento de la Comandancia de esta Isla, suprimida por falta de presupuesto. Firmada por D. Juan B. Lorenzo.

Telegramas oficiales comunicando que se procurará in-

cluir en el próximo presupuesto a la Comandancia Militar. Con fecha 7 de Abril de 1902.

2ª 3ª/142

102 . Mayo 1900.

Proposición para Comandante Militar de Santa Cruz de La Palma (Canarias), hata que se incluya en el presupuesto, al Coronel de Infantería D. José Bonet López.

2ª 3ª/142

103 . 8 de Junio de 1901.

El Capitán General de Canarias manifiesta que debe haber un Comandante Militar de la categoría de Comandante en la Isla de la Gomera.

2ª 3ª/142

104 . 31 de Marzo de 1909.

Instancia interesando aprobación de haber dispuesto que la 6ª Compañía del Batallón de Cazadores de La Palma, resida su cabecera en los Llanos y no en Paso. Comandancia Militar de los Llanos (Isla de La Palma-Canarias).

2ª 3ª/142

105 . 15 de Mayo de 1913.

Comunicación para que se encargue de la Comandancia Militar de San Andrés y Lances (Isla de La Palma) un oficial perteneciente a la Compañía del Batallón de Cazadores de La Palma. Santa Cruz de Tenerife.

2ª 3ª/142

...

ENTREGAS DE MANDOS.

106 . 1 de Abril de 1883-4.

Relaciones nominales de personal que desempeña los Gobiernos y Comandancias Militares de las Capitanías de Canarias.

2ª 3ª/145

- 107 . 9 de Abril de 1879.
Informe: "Que el Gobierno Militar de la **Gran Canaria**, comprenda las Islas de Lanzarote y Fuerteventura!"
2ª 3ª/145
- 108 . 11 de Julio de 1882.
Consulta del Capitán General de **Canarias** proponiendo que los Gobernadores Militares se entiendan directamente con los Directores Generales de las Armas para determinados asuntos.
2ª 3ª/145
- 109 . 8 de Marzo de 1712.
Vide: Ordenando se manifieste el sueldo primitivo que está dotado el empleo de Gobernador de **Canarias**. (Vease 2ª 9ª .Agrupación. Sueldos.)
2ª 3ª/145
- 110 . 28 de Junio de 1708.
Grueso Expediente sobre antecedentes de los nombramientos de Gobernadores de Armas para los puertos de Orotava , Santa Cruz de Tenerife, y San Cristóbal en La Laguna.
2ª 3ª/145

MARINA

- 111 . 2 de Septiembre de 1806
Informe sobre el ataque a un barquito, del tráfico de aquellas Islas, por un navío inglés de 74 cañones y muerte del patrón D. Juan Cabrera, por lo que se concede una pensión a su viuda.
2ª 3ª/149
- ...
112 . 18 de Diciembre de 1858.
Expediente sobre la cuestión suscitada entre el Capitán General de Canarias y el Comandante de aquel Ramo en las Islas, sobre haberse negado a pasar a la **Gran Canaria** para ser reconocidos por sospechas de llevar desertores de Milicias a América los buques Bergantines y fragatas **Las Palmas**, y sobre dictar medidas para evitar la deserción.

Contiene:

. 16 de Marzo de 1858.

Manifiesto de la fragata española Juliana habiendo perecido 2 Sargentos y 26 soldados.

. 8 de Abril de 1859.

Construcción de lanchas para Pelotones de Mar en las plazas de Africa.

. 4 de Mayo de 1859.

Salvoconductos para navegar.

. 1 de Junio de 1859.

Salvoconductos a los carabos.

2ª 3ª/151

113

. 9 de Marzo de 1862,

Informe sobre el vapor-correo "Cantabria", naufragio del mismo y arribo a la Gomera.

- Copia de un Comunicado del Cónsul de Rusia en esta capital, en la que manifiesta su gratitud por haberle concedido S.M. la Reina, la Cruz de Comendador de Isabel la Católica y al Comandante de la Corbeta Imperial "Ryinda" Monsieur G. Sfoursa Girkewitsch la Cruz de Comendador de la Real Orden Española de Carlos III.
- Nombramiento, por la Reina, al Cónsul de Rusia D. Bernar~~do~~ Forstall, con fecha 22 de Abril de 1862.

-Informe sobre la Corbeta "Ryinda".

2ª 3ª/152

114

. 6 de Septiembre de 1863.

Parte de la arribada a Santa Cruz de Tenerife del vapor del Sur de América "Georgia".

2ª 3ª/152

Buques de Vela

- 115 . 18 de Noviembre de 1869.
Informe, muy amplio, sobre las reclamaciones del Capitán de la polaca-austríaca "Comandante Borcovich" contra las Autoridades de Santa Cruz de Tenerife durante la permanencia de la misma en aquel puerto.
2ª 3ª/152
- 116 . 24 de Diciembre de 1873.
Relación de los buques de guerra que han entrado y salido en el Puerto de Santa Cruz de Tenerife desde el día 9 hasta la fecha.
2ª 3ª/152
- 117 . 9 de Marzo de 1874.
Relaciones de los buques de guerra que han entrado y salido en el Puerto de Santa Cruz (Islas Canarias).
2ª 3ª/152
- 118 . 24 de Octubre de 1882.
Informe sobre la petición y destino de un buque de guerra, la goleta "Ligera", a Canarias, a disposición del Capitán General.
2ª 3ª/152
- 119 . 19 de Mayo de 1897.
Solicitud para que se facilite por el Ministerio de Marina una falúa para el servicio de esta Capitanía General de Santa Cruz de Tenerife.
2ª 3ª/152
-
- 120 . 23 de Diciembre de 1902.
Expediente sobre el número de falúas que existen en el Distrito de Canarias y aplicación del gasto de los botes.
2ª 3ª/153
- 121 . 6 de Marzo de 1906.
Expediente sobre la inutilidad de la falúa que presta servicios en la Capitanía General.
2ª 3ª/153

Comand. General de Canarias, con Carta 16 de Enero

Remite once copias de las certificaciones que se han dado por los Ayuntamientos de Sanjal, ganana, Jequise, Santa Cruz de la Palma, Ycod, Canaria, Guia, Villa, Fuerteventura, y el Consulado de San Cristoval de la Laguna, relativas a los regocijos y demostraciones publicas, con que han celebrado la noticia que se les comunico, de la restitucion de V.M. al pleno y libre goce de sus derechos reales, y de la abolicion del sistema constitucional, quedando establecida en todas aquellas Provincias la autoridad soberana de V.M.

Enterado con satisfaccion

faciendo

el 1.º de Marzo de 1809

122. 18 de Marzo de 1824.

Informe con copias originales, de las contestaciones que han dado 11 Ayuntamientos: Santa Cruz, San Cristóbal de La Laguna, Fuerteventura, Gomera, Guía en Gran Canaria, Canarias, Villa de Yeod, Santa Cruz de La Palma, Lanzarote, Taganena de Tenerife y Lanzad, sobre el regocijo con que han celebrado las Milicias la restauración de la soberanía y la libertad de V.M. el 18 de Enero de 1823.

2ª 3ª/170

PREEMINENCIAS. PRIVILEGIOS etc.

123. 1721.

Vide sobre testimonio de Cuentas de los derechos percibidos por la ciudad de La Palma y presentación de los títulos y privilegios. (Véase 2ª 5ª).

2ª 3ª/173

124. 28 de Junio de 1709.

Vide sobre antecedentes sobre los privilegios concedidos a las Villas de Orötava y San Cristóbal de La Laguna para nombrar Gobernadores de Armas y Alcaldes Mayores. (Véase Mando. 2ª 3ª).

2ª 3ª/173

125. Febrero de 1737.

Informe del Consejo de Guerra sobre los privilegios concedidos a la Isla de Tenerife en el año 1682.

2ª 3ª/173

126. Agosto de 1774.

Informe amplio del Consejo de Guerra, copia de Reales Cédulas y otros antecedentes, sobre los privilegios que pretende se les conceda a los Oficiales de Milicias de las Islas Canarias.

2ª 3ª/173

127 . 1911.

Informe referente al proyecto de expedición a Ifni
(Canarias) que contiene:

- Telegramas Oficiales referentes a : habilitación de embarcaciones convenientes para desembarcar en Santa Cruz del Mar Pequeña. Fecha: 10 de Agosto de 1911.
Sobre fabricación de víveres, necesidad de caballos... con fecha 15 de Mayo de 1911.
Sobre necesidad de embarcaciones, marineros etc... con fecha de 18 de Agosto de 1911.
Sobre pagas, de fecha 26 de Agosto de 1911.
Sobre la necesidad de Compañías.....
- Disposición del Ministerio de la Guerra para que se lleve a efecto la proyectada expedición a Ifni. RESERVA. Con fecha 26 de Agosto de 1911.

2ª 3ª/174

.....



CAMPAÑA Y ORDEN PUBLICO

128 . 1796.

Declaración de Guerra a Inglaterra.

2ª 4ª/2

129 . 1797.

Diarios de operaciones de los Batallones de Infantería Canarias en la defensa contra los ingleses. Santa Cruz de Tenerife.

2ª 4ª/6

GARANTIAS CONSTITUCIONALES

130 . 1883-1898.

Declaración de estado de guerra en Canarias con bando de Mariano Montero.

Declaración de estado de guerra en Canarias con bando por el fallecimiento de Alfonso XII, de Buenaventura Carbó.

2ª 4ª/7

131 . 1898-99.

Estados de sitio y guerra en Canarias con bando del General Mariano Montero y disposiciones adoptadas con telegramas y escritos (2 expedientes).

Levantamiento del estado de sitio en Canarias con bando del General Manuel Delgado.

2ª 4ª/8

MOVIMIENTO DE FUERZAS

132 . 1892-1903.

Movimientos de las Tropas en Canarias por la guerra contra los Estados Unidos.

Movimientos de las Tropas en Canarias por la guerra ruso-japonesa, con el fin de garantizar la neutralidad.

2ª 4ª/46

- 133 . 1796.
Guerra entre España-Inglaterra y Portugal.
2ª 4ª/50
- 134 . 1807.
Actos de piratería inglesa.
2ª 4ª/50
- 135 . 1800.
Sobre una escuadra inglesa en Gibraltar.
2ª 4ª/56
- 136 . 1813.
Sobre un corsario americano E. Globo y ataques a Canarias.
2ª 4ª/56
- 137 . 1856.
Deserciones en Canarias por hambre y sed y traslado de unidades.
2ª 4ª/56
- 138 . 1827.
Salida de Ceuta una expedición a Canarias con su estado de fuerza.
2ª 4ª/60

ORDEN PUBLICO

- 139 . 1875.
Alocuciones en Canarias con motivo de la proclamación del Rey.
2ª 4ª/160
- 140 . 1900.
Huelgas en Las Palmas.
2ª 4ª/162
- 141 . 1901.
Huelga ferroviaria en Santa Cruz de Tenerife.
2ª 4ª/162

- 142 . 1915.
Huelga ferroviaria en Tenerife.
2ª 4ª/167
- 143 . 1893.
Motines en Las Palmas.
2ª 4ª/172
- 144 . 1895.
Motín en La Palma.
2ª 4ª/172
- 145 . 1851.
Motín en Las Palmas, Julio y Agosto con Sumaria.
2ª 4ª/172
- 146 . 1844.
Movimientos Republicanos en La Laguna y Canarias en
general.
2ª 4ª/191
- 147 . 1887.
Movimientos Republicanos en Canarias y noticias de
la llegada de alemanes.
2ª 4ª/194
- 148 . 1889.
Movimientos Republicanos en Canarias.
2ª 4ª/195
- 149 . 1891.
Rebelión en Santa Cruz de Tenerife con sumaria .
2ª 4ª/209
- 150 . 1873.
Relación de prisioneros en Canarias.
2ª 4ª/213.

.....

...

CONTABILIDADINSTRUCCION Y ADMINISTRACION DE INGENIEROS DE TENERIFE

151 . 1929.

Informe: Fondo de almacén 1929, primer cuatrimestre.
 Fondo de vestuario y Equipo, primer cuatrimestre
 de 1929.
 Cuenta de raciones correspondientes, primer
 cuatrimestre de 1929.

2a 5a/1497

...

INSTRUCCION Y ADMINISTRACION DE INGENIEROS DE GRAN CA-
NARIA.

152 . 1929.

Informe del primer cuatrimestre:

Fondo de vestuario y Equipo.

Fondo de Almacén.

Fondo de Material.

Informe del segundo cuatrimestre:

Fondo de Material.

Fondo de vestuario y Equipo.

Fondo de Almacén.

Fondo de Raciones.

Informe del tercer cuatrimestre:

Fondo de Raciones.

Fondo de Vestuario y Equipo.

Fondo de Material.

2a 5a/1497

...

153 . 4 de Septiembre de 1788.

Amplio expediente sobre antecedentes de la proposición de asegurar un fondo para gastos de fortificación y Milicias en las Islas Canarias.

2ª 5ª/1499

154 .. 1871.

Informe sobre los apuros económicos en Canarias.

2ª 5ª/1499

IMPUESTOS.

155 . 20 de Julio de 1875.

Expediente sobre haber comprendido al Ayuntamiento de Granadilla (Canarias), en el reparto de consumos a los militares.

Contiene Folleto: "Instrucción General para la Administración y Cobranza del Impuesto de Consumos". 8 de Mayo de 1875.

2ª 5ª/1510

SUELDOS. SOCORROS.

156 . 7 de Febrero de 1710.

Informe sobre proposición del Consejo de Guerra, se continúe facilitando socorros que se citan a los moros y moras que se presentaron al Capitán General de Canarias, huyendo del rigor del Rey Mequínéz y que se les facilite trabajo.

2ª 5ª/1563

DESTINOS EN GENERAL

- 157 . 1859-1934.
ARTILLERIA.
2ª 6ª/3-11
- 158 . 1900-1930.
CABALLERIA.
2ª 6ª/12-19
- 159 . 1810-1936.
INFANTERIA.
2ª 6ª/20-31
- 160 . 1894-1933.
MILICIAS, Cuerpos de.
2ª 6ª/60
- 161 . 1859-1933.
DESTINO A CALARIAS.
2ª 6ª/70-2

....

ESTADISTICAESTADOS DE LAS ZONAS DE RECLUTAMIENTO Y RELACIONES
DE CAPITANES GENERALES Y OTRAS. (1721- 1907)ESTADISTICA EN GENERAL

- ...
 162 . 1902-1904.
 Inventario de material en la Zona de Reclutamiento
 de Las Palmas, (Canarias).
 2º 7º/23
- 163 . 1902-1904.
 Inventario de material de la Zona de Reclutamiento
 de Santa Cruz de Tenerife.
 2º 7º/23
- 164 . 1808.
 Relación de Capitanes Generales por orden cronológico
 co desde 1808.
 2º 7º/23
- 165 . 1905-9
 Capitanía General de Canarias, Parque de la Comandancia de Ar-
 tillería de Tenerife.
 Inventario nº 9 de los efectos que existen en esta Dependencia
 el día 31 de Diciembre de 1909.
 2º 7º/25

INVENTARIOS

- 166 . 31 de Diciembre de 1914.
 Capitanía General de Canarias; Parque de la Comandancia de Arti-
 llería de Tenerife.
 Inventario nº 10, de los efectos que existen en esta Dependencia
 el día 31 de Diciembre de 1914.
 2º 7º/26

- 167 . 17 de Enero de 1916.
Inventario de material telegráfico y de Escuela Práctica de la compañía de Telégrafos de Tenerife por fin de 1916. Material de Ingenieros.
2ª 7ª/27
- 168 . 1920-1.
Inventario General del Depósito Topográfico de esta Comandancia de Ingenieros de Gran Canaria. Plaza de Las Palmas. Ejercicio Económico 1920-1.
2ª 7ª/27
- 169 . 1920-1.
Inventario General del Depósito Topográfico de la Comandancia de Ingenieros de Tenerife. Ejercicio Económico 1920-1.
2ª 7ª/27
-
- 170 . 12 de Enero de 1917.
6ª Suplemento del Inventario General del Depósito Topográfico de esta Comandancia de Ingenieros de Tenerife. 1917.
2ª 7ª/28
- 171 . 4 de Marzo de 1918.
7ª Suplemento del Inventario General de la Comandancia de Ingenieros de Gran Canaria. Las Palmas,
2ª 7ª/28
- 172 . 31 de Diciembre de 1917.
7ª Suplemento del Inventario General del Depósito Topográfico de la Comandancia de Ingenieros de Tenerife.
2ª 7ª/28
- 173 . 20 de Febrero de 1919.
8ª Suplemento del Inventario General del Depósito Topográfico de la Comandancia de Ingenieros de Tenerife.
2ª 7ª/29

- 174 . 16 de Enero de 1919.
 8º Suplemento del Inventario General del Depósito Topográfico
 de la Comandancia de Ingenieros de **Gran Canaria**.
 2ª 7ª/29
- 175 . 26 de Abril de 1920.
 9º Suplemento del Inventario General del Depósito Topográfico
 de la Comandancia de Ingenieros de Tenerife.
 2ª 7ª/29

MEMORIAS O HISTORIAL

- 176 . 1935.
 Artillería.
 2ª 7ª/126
- 177 . 1661-1903.
 Caballería. 2ª 7ª/127
- 178 . 1676-1903.
 Caballería. 2ª 7ª/128

.....

INSTRUCCION
ACADEMIAS EN GENERAL

179 . 1922.

Ordenes de las Escuelas Prácticas en Santa Cruz de Tenerife con Memoria (no aparece).

2ª 8ª/56

180 . 1893-1901.

Expediente sobre Comisión Topográfica a Canarias (Baleares y Jaca).

2ª 8ª/108

MAPAS. PLANOS. CROQUIS.

181 . 1792.

Vide. Fortificaciones de la Isla de Tenerife. Véase 2ª 3ª Defensas, Fortificaciones.

2ª 8ª/114

182 .. Sin fecha.

Mapa sinóptico Militar de los Puertos Españoles por el Comandante de Intendencia D. Fausto Gosálvez Gómez. De Canarias, relación de provincias, puertos, superficie de muelles y tinglados, Compañías a las que pertenecen las vías férreas sobre los muelles, número de grúas, potencias, posibilidad de atracar, calado de puerto, distancia en millas y observaciones.

2ª 8ª/114

183 . 12 de Abril de 1852.

Expediente sobre : "La Comisión para formar la Carta Geográfica de Canarias".

2ª 8ª/115

MEMORIAS DE INFANTERIA

184 . 1 de Noviembre de 1909.

Memoria relativa a una marcha de resistencia desde Santa Cruz de Tenerife al pico del Teide, verificada a pie en los días 21 a 25 de Septiembre de dicho año.

Dice: Regimiento de Infantería "Tenerife nº 64".

Memoria que presentan los primeros tenientes del mismo José Arévalo y Ricardo Zuricalday de Otaola.

Con motivo de la marcha de resistencia... Santa Cruz de Tenerife 1 de Noviembre de 1909.

Dos ejemplares.

2ª 8ª/132

185 . 20 de Diciembre de 1906.

Informe sobre reconocimientos del Estado Mayor, contiene:

Telegrama del Capitán de E.M. D. Enrique Suárez Deza comunicando que ha realizado el reconocimiento.

Memoria excelente, de la zona recorrida en la Isla de Tenerife con arreglo a la R.O. de 20 de Junio de 1906.

Contiene Plano: "Croquis de la zona recorrida en la Isla de Tenerife". De fecha 11 de Diciembre de 1906.

Santa Cruz de Tenerife. Firmado por D. Enrique Suárez de Deza. COLOR. E 1:50.000.

185(b) - 1903-6

... RED OPTICA EN CAMBIAS

CAMPOS DE TIRO E INSTRUCCION.

2ª 8ª/151

2ª 8ª/154

186 . 1895-1915

Amplio expediente sobre Campos de Tiro e Instrucción **Canarias**.

Contiene:

. 1907. Anteproyecto de Campos de Tiro para las tropas de las Palmas. (Gran Canaria).

. 1910-1915 Campos de Tiro de Canarias.

. 1910. Expediente sobre Polígonos de Tiro.

- . 1911. Expediente relativo a Polígonos de tiro de la Región.
Con Memoria de la Junta local de Defensa y Armamento..
Santa Cruz de Tenerife.
Con PLANO: De los terrenos situados al sur de la Plaza
propuestos para Campo de Tiro. De 40 x 30 cm. Santa Cruz
de Tenerife. 6 de Julio de 1911. E: 1:5.000. Papel azul.
- . 1912. Expediente relativo a Polígonos de Tiro en la Región.
Memoria descriptiva de la elección de terrenos para Po-
lígono de Tiro abierto y el tanteo hecho en el mismo
para colocación de edificios. 1912.
PLANO: De situación del Polígono abierto de tiro con
indicación de las edificaciones que se proponen. De
70 x 50 cm. E: 1:2000. (Papel cebolla). Santa Cruz de
Tenerife a 1 de Septiembre de 1912. Firmado por el capi-
tán de Ingenieros José Vallespín.
PLANO: De la plaza y alrededores de la misma con indica-
ción de la situación de los cuarteles y de los caminos
que podrán utilizarse para llegar al Polígono de tiro.
50 x 40 cm. E: 1:20.000. (papel azul), Santa Cruz de Te-
nerife a 18 de Junio de 1912. Firmado por Don José Va-
llespín.
PLANO: De situación del Polígono de Tiro. 50 x 40 cm.
E. 1: 5000 (papel azul) Santa Cruz de Tenerife a 18 de
Junio de 1912.
PLANO: Del perfil longitudinal H.H. del Polígono y es-
paldón de Taco. De 25 x 30 cm. E:1:5000. Santa Cruz
de Tenerife a 18 de Junio de 1912. José Vallespín.
- . 1913. Expediente relativo a Polígonos de Tiro.
PLANO: De situación del nuevo Campo de Tiro que se pro-
pone a causa de la presencia de las boyas de amarre del
cable. De 30 x 35 cm. E: 1: 2.500. Santa Cruz de Teneri-
fe a 7 de Noviembre de 1912. Firma de José Vallespín.
(papel azul).

- . 1914. Expediente relativo a Polígonos de Tiro en Canarias.
- . 1915. Expediente relativo a Polígonos de Tiro en Canarias.

2ª 8ª/210

187 . 8 de Octubre de 1904.

Expediente relativo a Campos de Instrucción y de Tiro en el Distrito de **Canarias**.

Contiene:

- . Memoria descriptiva de un Campo de Tiro en las inmediaciones de la Plaza de Santa Cruz de Tenerife. Doc. Nº 1.
- . Memoria descriptiva de un Campo de Tiro en las inmediaciones de la Plaza de Santa Cruz de Tenerife. Doc. Nº 2.

Contiene: PLANO del terreno en las inmediaciones de la costa de Santa Cruz de Tenerife para el establecimiento de un Campo de Tiro con blancos flotantes. De 60 x 100 cm. E: 1: 2.500. Santa Cruz de Tenerife a 3 de Julio de 1887. Firmado por Luis Martí. (Papel cebolla)

PLANOS de un varadero con un detalle de las embarcaciones necesarias para establecer blancos flotantes para tiro de la Infantería. De 100 x 40 cm. E: 1:250. Santa Cruz de Tenerife a 3 de Julio de 1889. Firmado por Luis Martí. (Papel cebolla).

- . Memoria descriptiva de un Campo de Tiro en las inmediaciones de la plaza de Santa Cruz de Tenerife. Doc. Nº 3.
- . Presupuesto del proyecto. Doc. Nº 4
- . Tasación de los terrenos situados en la montaña de "Taco" para Campo de Tiro de Infantería.

PLANO. Del Campo de Tiro de Taco. La Laguna (Tenerife). De 50 x 45 cms. E: 1: 5000. Santa Cruz de Tenerife a 31 de Marzo de 1902. Firmado por el Teniente Coronel Julio de Arceñar (?). (papel cebolla).

2ª 8ª/210

188 . 1859-1914.

Expediente relativo al Campo de maniobras de Santa Cruz de Tenerife (Canarias).

Contiene:

- . CROQUIS del terreno que en las inmediaciones de esta Plaza posee el Excmo. Sr. Capitán General Don Manuel G. de la Concha, cuya cabida es de 12.879 Hectáreas. E: 1:1000. Santa Cruz a 3 de Junio de 1867. Dibujado por Rafael Hidalgo. De 50 x 60. (Papel cebolla).
- . Proyecto de Polígono de Tiro abierto al Taco. 1914.
- . Presupuesto.
- . Memoria descriptiva.

2ª 8ª/210

189 . 1912.

Expediente relativo a Campos de Tiro o Instrucción de Santa Cruz de La Palma y Santa Cruz de Tenerife 1911.

Contiene: Informes

.. Carpetilla de Planos y Croquis:

- . PLANO de las inmediaciones de Taco, nº 1, De 40 x 30 E: 1 : 10.000. Año 1905. (Papel cebolla).
- . PLANO de Campo de Tiro de la Esperanza (inmediación de La Laguna) nº 2. De 40 x 45 cm. E: 1:10.000.
- . CROQUIS Y VISTA PANORAMICA. del Valle Jiménez nº3. Estudio para un Campo de Tiro en las inmediaciones de la capital, mes de Marzo 1905. De 35 x 40. Papel cebolla.
- . PLANO del Campo de Tiro en el de Instrucción de las Cruces'. De 40 x 45 c. E: 1: 500. (Papel cebolla).
- . PLANO Del Campo de Tiro del Taco. De 45 x 50 cm. E: 1: 2.500. (Papel cebolla).
- . CROQUIS, del Campo de Tiro y de Instrucción del Batallón de Infantería de Fuerteventura. Puerto de Cabras a 7 de Marzo de 1905. Firmado por Don Vicente Vilches (Papel) E: 1:50000.

- . PLANO del Campo de Tiro de la Isleta (Gran Canaria).
De 25 x 40 cm. (Papel amarillo).
- . PLANO, de la zona del Campo de Tiro. De 25 x 35 cm. E
1:3.000.

2ª 8ª/210

REGLAMENTOS

190 . 1899.

Expediente sobre el régimen Interior de los Cuerpos de Santa Cruz de Tenerife.

Contiene: . Folleto resumen e informe sobre el Reglamento provisional para el Detall y Régimen Interior de los Cuerpos.

- . Folleto- Proyecto de Reglamento General para el Detall de los Cuerpos del Ejército. Madrid. 1899.

2ª 8ª/532

191 . 18 de Julio de 1805.

Copia del Reglamento designando el número de días de navegación de ida y vuelta para **Canarias**, América y Filipinas y puntos intermedios, que ha resuelto S.M. se considere para el abono de gratificación de mesa, las raciones y fletes en los transportes de oficialidad y tropa que hacen por cuenta de la Real Hacienda a los pasajes indicados en buques particulares.

2ª 8ª/534

192 . 1839.

Vide sobre copia de Reglamento con sus antecedentes sobre la formación y régimen de las Milicias de las Islas **Canarias**.

Véase 2ª 10ª Cuerpos en general. Milicias de Canarias.

2ª 8ª/534

193 . 22 de Abril de 1844.

Vide: Expediente y Reglamento Orgánico de las Milicias de Canarias. Véase 2ª 10ª Cuerpos en general. Milicias de Canarias.

2ª 8ª/534

194 . 1856.

Milicias y Batallón Fijo de **Canarias**. 2ª 3ª Ultramar.

2ª 8ª/534

195 . 18 de Septiembre de 1803.

Folleto :Reglamento de la nueva planta y constitución de los **Re**
gimientos de Milicias de **Canarias**.

2ª 8ª/534

TACTICA

196 . 30 de Abril de 1926.

Expediente sobre la adquisición de un aparato "Match" para la puntería y enseñanza de tiro de mosquetón con cargo al fondo de material.

TIRO

2ª 8ª/542

197 . 6 de Febrero de 1883.

Expediente de antecedentes relativos al sistema de enseñanza **se**
guido por la instrucción de tiro por el Batallón Provincial de Milicias de **Canarias**.

2ª 8ª/546

INSTRUCCION

198 . 1908-1909.

Informe sobre tribunales de exámenes de aspirantes a ingreso como oficiales en la Reserva Territorial de **Canarias**, comunicando la disolución del tribunal por falta de solicitudes. 20 de Septiembre de 1909.

2ª 8ª/557

...

BALEARES		AFRICA		CANARIAS	
Compañía P. G. de Mallorca	De M. a S. de Mallorca	De M. a S. de Mallorca	De M. a S. de Mallorca	De M. a S. de Mallorca	De M. a S. de Mallorca
1	1	1	1	1	1
2	2	2	2	2	2
3	3	3	3	3	3
4	4	4	4	4	4
5	5	5	5	5	5
6	6	6	6	6	6
7	7	7	7	7	7
8	8	8	8	8	8
9	9	9	9	9	9
10	10	10	10	10	10
11	11	11	11	11	11
12	12	12	12	12	12
13	13	13	13	13	13
14	14	14	14	14	14
15	15	15	15	15	15
16	16	16	16	16	16
17	17	17	17	17	17
18	18	18	18	18	18
19	19	19	19	19	19
20	20	20	20	20	20
21	21	21	21	21	21
22	22	22	22	22	22
23	23	23	23	23	23
24	24	24	24	24	24
25	25	25	25	25	25
26	26	26	26	26	26
27	27	27	27	27	27
28	28	28	28	28	28
29	29	29	29	29	29
30	30	30	30	30	30
31	31	31	31	31	31
32	32	32	32	32	32
33	33	33	33	33	33
34	34	34	34	34	34
35	35	35	35	35	35
36	36	36	36	36	36
37	37	37	37	37	37
38	38	38	38	38	38
39	39	39	39	39	39
40	40	40	40	40	40
41	41	41	41	41	41
42	42	42	42	42	42
43	43	43	43	43	43
44	44	44	44	44	44
45	45	45	45	45	45
46	46	46	46	46	46
47	47	47	47	47	47
48	48	48	48	48	48
49	49	49	49	49	49
50	50	50	50	50	50
51	51	51	51	51	51
52	52	52	52	52	52
53	53	53	53	53	53
54	54	54	54	54	54
55	55	55	55	55	55
56	56	56	56	56	56
57	57	57	57	57	57
58	58	58	58	58	58
59	59	59	59	59	59
60	60	60	60	60	60
61	61	61	61	61	61
62	62	62	62	62	62
63	63	63	63	63	63
64	64	64	64	64	64
65	65	65	65	65	65
66	66	66	66	66	66
67	67	67	67	67	67
68	68	68	68	68	68
69	69	69	69	69	69
70	70	70	70	70	70
71	71	71	71	71	71
72	72	72	72	72	72
73	73	73	73	73	73
74	74	74	74	74	74
75	75	75	75	75	75
76	76	76	76	76	76
77	77	77	77	77	77
78	78	78	78	78	78
79	79	79	79	79	79
80	80	80	80	80	80
81	81	81	81	81	81
82	82	82	82	82	82
83	83	83	83	83	83
84	84	84	84	84	84
85	85	85	85	85	85
86	86	86	86	86	86
87	87	87	87	87	87
88	88	88	88	88	88
89	89	89	89	89	89
90	90	90	90	90	90
91	91	91	91	91	91
92	92	92	92	92	92
93	93	93	93	93	93
94	94	94	94	94	94
95	95	95	95	95	95
96	96	96	96	96	96
97	97	97	97	97	97
98	98	98	98	98	98
99	99	99	99	99	99
100	100	100	100	100	100



MAPA
SINÓPTICO
 DE LOS
PUERTOS ESPA
 POR EL
 COMANDANTE DE INT
D. FAUSTO GOSÁLVEZ

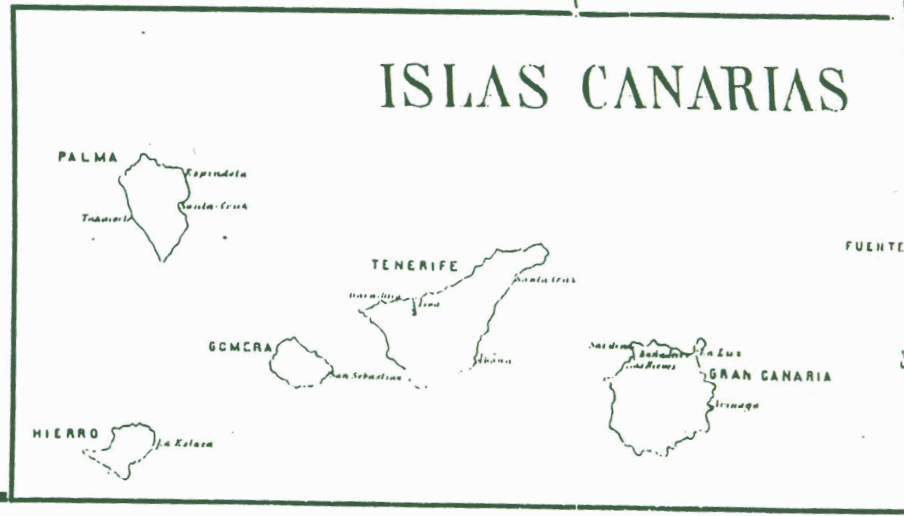

del Estado y particulares.

JUSTICIA

...
CONTRABANDO

199 . 12 de Junio de 1911.

Telegrama oficial que comunica el contrabando de armas y municiones en Arrecife (Canarias),

2ª 9ª/18

...
RECLAMACIONES.

200 . 18 de Enero de 1910. Tenerife.

Copia del telegrama comunicando agresión por unos paisanos a la Guardia Civil, en Matanza (Canarias).

2ª 9ª/19

...
201 . 1866-1867.

Informe sobre deportados en el Distrito Militar de Canarias. Contiene:

Telegrama comunicando el embarque de 50 deportados en el vapor "Ulloa" y su desembarco.

Petición de relación nominal de deportados.

Despacho telegráfico comunicando que los deportados a Fernando Poo vayan a Canarias.

Relaciones nominales de los individuos.

Comunicado sobre la llegada a la Plaza de 153 deportados en vapor de guerra "San Quintín", con relación nominal.

Comunicado sobre resolución y petición de pasaportes para los Sargentos licenciados procedentes de Ultramar que se hallen en estas Islas.

2ª 9ª/27

ENCAUSADOS.

202 . 22 de Agosto de 1822.

- . Expediente relativo : "Causa seguida como acusados de masones a dos oficiales; Luis Vande Walle de Cervellón y Guisla y Domingo Román de Linares, en cuyo expediente aparece el estado de las Islas **Canarias** después de la abolición de la Constitución.
- . Folleto: "Exhorto que el cura párroco Don Manuel Díaz hizo a sus feligreses el día 11 de Junio de 1820 con motivo de haberse leído y jurado la Constitución de la Monarquía Española en su parroquia del Salvador, que es en la ciudad de Santa Cruz, capital de la isla de la Palma, una de las Canarias". Madrid: Ibarra, 1822
- . Instancia al Excmo. Sr. Secretario de Estado del Despacho de la Guerra: Informe.
- . Informe del Sr. Don Luis Vande Walle de Cervellón y Guisla, Santa Cruz de Tenerife a 20 de Noviembre de 1826.

2ª 9ª/32

203 . 15 de Marzo de 1813.

Sumaria sobre la que se formó acerca de la salida de la guarnición de Santa Cruz de Tenerife cuando entregó el mando el Duque del Parque.

2ª 9ª/32

204 . 18 de Noviembre de 1925.

Expediente instruido por pérdida de fusil nº 3.027 del Regimiento de Infantería de Tenerife.

2ª 9ª/60

205 . 9 de Diciembre de 1925.

Expediente instruido por pérdida de un sable modelo Puerto Seguro del Depósito de armamento del Regimiento de Infantería de Las Palmas. Santa Cruz de Tenerife.

2ª 9ª/60

ORGANIZACION GENERAL DEL EJERCITO

206 . 1889-1918.

Informe que contiene:

Real Orden Circular dictando reglas para la nueva organización de los Cuerpos y Unidades de Canarias. 1918.

Proponiendo varias modificaciones a la organización del Ejército Territorial de Canarias. 1889.

Ampliación de plazas para cumplimentar las órdenes de carácter general en Canarias, 1891.

El Capitán General propone modificaciones al Ejército Territorial. 1892.

Informes y propuestas para el Ejército Territorial de Canarias, aumento de fuerzas en el Escuadrón de Cazadores de Melilla y en la Brigada Obrera y Topográfica del Estado Mayor. 1895.

Reorganización del Ejército Territorial en Canarias. 1896.

Proyecto del Gobernador Militar de Canarias (Gran Canaria) para la organización del Ejército y observaciones del Capitán General. 1897.

Cartas, telegramas y notas del Ministro de la Guerra D. Marcelo de Azcárraga, sobre la organización del Ejército de Canarias. 1900.

Organización de los Cuerpos. 1900.

Real Decreto de 20 de Agosto organizando el Ejército y servicios del Distrito Militar de Canarias. 1904.

- 207 . 1906.
Expediente relativo a instancias de los Ayuntamientos y vecinas Corporaciones de Canarias solicitando se resuelvan favorablemente sus peticiones relativas a la organización de su Ejército Territorial.
Contiene:
- 208 . 17 de Noviembre de 1906.
Se informan varias instancias de las Sociedades de Canarias sobre la reorganización de las Milicias de aquellas islas.
(Muchas Instancias de Sociedades Canarias).
- 209 . 3 de Abril de 1907.
Expediente que contiene instancias del Alcalde y Entidades de Tenerife, y de los Alcaldes de Granadilla y la Matanza, suplicando acuerde el Gobierno la reorganización de las Milicias Provinciales de Canarias.
- 210 . 8 de Marzo de 1907.
Expediente con Instancia que suscriben las diversas Entidades de la Isla de Hierro, interesando la pronta resolución del expediente sobre reorganización de las Milicias Provinciales.
- 211 . 27 de Mayo de 1907.
Instancia de varios vecinos de Orotava solicitando lo mismo.
- 212 . 15 de Julio de 1907
Instancia de Ayuntamientos y otras Entidades de Canarias.
- 213 . 1906.
Peticiones de los Oficiales de la Reserva y de varias Corporaciones sobre reorganización de aquellas.
- 214 . 1907.
Instancias de Gran Canaria.
- 215 . 11 de Marzo de 1906.
Acompañando instancias de los Ayuntamientos de las Islas de La Palma, Gran Canaria y Lanzarote.

- 216 . Mayo 1906.
Informe sobre la oficialidad de las Milicias de Canarias, puntos señalados en su gestión por los representantes de Canarias.
- Las Milicias de Canarias; Documentos Parlamentarios. Congreso de los Diputados (Hoja).
- 217 . 19 de Abril de 1906.
Instancia referida a las ventajas que esperan obtener los oficiales de Milicias.
- 218 . 19 de Abril de 1906.
Instancias de la Isla de Palma, (La)
- 219 . 10 de Mayo de 1906.
Cumpliendo lo dispuesto en pase de Subsecretaría dirigido a esta Sección el 6 del corriente mes, remito a V.E. la adjunta Real Orden del Ministerio de la Gobernación relativa a varios extremos correspondientes a éste de la Guerra, habiendo ya esta Sección tomado nota de aquellos cuyo estudio compete.
- . Reglamentos:
Proyecto en borrador de los Reglamentos de las Reservas de Baleares y Canarias, para una movilización.
Vides a: Reclutamiento y Reemplazo.
Reservas de Baleares y Canarias.
Movilización.
- . Reglamento: De las Reservas de Infantería de Canarias. R.O. 25 de Octubre de 1907.
- . Reglamento de las Reservas de Infantería de Canarias. 1906.
- 2ª 10ª/31
- 220 . 21 de Febrero de 1908.
Ametralladoras: Reserva de efectos para ametralladoras a la Colonia de Río de Oro.
- . 8 de Abril de 1908.
Expediente voluminoso sobre: modificación de las plantillas de ofi-

ciales en los Cuerpos de Canarias a consecuencia de la aplicación del Reglamento de la Reserva Territorial.

Contiene:

. 5 de Diciembre de 1907.

Consultando si la edad de retiro para los oficiales del Ejército Territorial debe comprender a los que actualmente sirven y si se tienen en cuenta las solicitudes de los aspirantes hasta la fecha.

. 1907-8.

Reglamentos: El de ingreso y permanencia de los oficiales del Ejército Territorial de Canarias.

221 . 1904 -1909.

Organización de la Reserva Territorial de Canarias referente a la plantilla y destino de los oficiales de las reservas:

222 . 30 de Julio de 1913.

Canarias: ascensos (Milicias de Canarias), Supernumerarios. Semejanzas y diferencias entre las situaciones de provincia para los oficiales de la Reserva Territorial de Canarias y la de supernumerario sin sueldo.

223 . 14 de Septiembre de 1914.

Ingreso de oficiales en la Reserva Territorial de Canarias.

224 . 14 de Diciembre de 1911.

Organización: Dotación a Canarias del personal de Generales y asimilados para construir la Plana Mayor.

225 . 28 de Noviembre de 1910.

Organización : Proyecto de Ley respecto a la reorganización del Distrito de Canarias.

226 . 1915.

Informe : El Ministro de Estado pide informes acerca del valor militar de las islas Salvajes y Pitones (Canarias).

227 . 1910.

Observaciones hechas al proyecto de Ley relativas a la or-

ganización de Infantería en las Islas Canarias.

228

. 10 de Marzo de 1919.

Organización. Legislación.

Informe referente a la residencia de los Jefes y Caja de
Palma (Canarias).

2ª 10ª/32

EJERCITO DE VARIAS LOCALIDADES

229

. 12 de Agosto de 1931.

Expediente relativo a petición de las fuerzas vivas de Santa Cruz de La Palma, de que le reintegren el Batallón que tenía la guarnición.

230

. 12 de Agosto de 1931.

Expediente relativo a la petición formulada por el Cabildo de Gomera de que se vuelva a enviar allí el Batallón de Gomera-Hierro.

231

. 12 de Agosto de 1931.

Expediente relativo a petición del Cabildo Insular de Fuerteventura de que se traslade nuevamente a dicha isla el Batallón que llevaba su nombre.

232

. 12 de Agosto de 1931.

Expediente relativo a la petición formulada por el Ayuntamiento de Guía (Gran Canaria) de que sea restituido a dicha ciudad el Batallón de Reserva que lo guarnecía.

233

. 10 de Julio de 1930

Expediente relativo a petición del Ayuntamiento de la Orotava de que sea restituido a aquella población el disuelto Regimiento de Infantería de Orotava.

2ª 10ª/35

AEROSTACION MILITAR (1913-4)

234

. 12 de Abril de 1913.

Informe sobre travesía del Atlántico en globo desde Canarias.

Telegramas Oficiales consintiendo la elevación del globo.

Telegrama Oficial, autorización a la petición del Agente Consular Americano de Las Palmas para que D. Joseph Frechen se eleve en la Isleta para cruzar el Atlántico en globo y comunicando que la elevación tendrá lugar el Lunes próximo, acompañándolo el Ingeniero Ruzger y el mecánico Feter, ambos alemanes. 11 de Abril de 1913.

29 108/41

BANDAS. MUSICA MILITAR

235. 31 de Mayo de 1910.

Expediente sobre educandos a aprendiz de corneta y trompeta en las Comandancias de Artillería de Canarias. 2^a 108/49

CAPITANIAS GENERALES EN GENERAL

236. 24 de Febrero de 1871.

Agrupación: Capitanías Generales. Proyecto de reforma de las Secciones de Estado Mayor y Sección Archivo de las Capitanías Generales presentado por el Coronel Golfín:

Informando acerca del proyecto del Coronel Golfín modificando las instrucciones para el despacho de las Capitanías Generales.

237. 5 de Agosto de 1905

Destacamentos: Circular pidiendo informes a los Generales del Cuerpo del Ejército, Capitanes Generales de Galicia, Baleares y Canarias respecto a los Destacamentos que a su juicio son indispensables en el territorio de su mando.

238. 23 de Junio de 1905.

Situación actual de las Tropas en las distintas Regiones de la Península, posesiones de Africa e Islas adyacentes y movimientos que originan los relevos de Destacamentos.

- 239 . 1874.
Canarias: sobre el Comandante de la Comandancia Militar del Puerto de la Cruz de la Orotava.
- 240 . 1875.
Gobernadores: Comandantes Militares.
Relaciones de los que hay en los Distritos.
- 241 . 9 de Diciembre de 1902.
El Capitán General de Canarias hace presente la conveniencia de que los Grupos que guarnecen dichos Distritos tengan completas sus plantillas de Tropa.
- 242 . 1906-15.
Destacamentos en Canarias: Isla de Hierro.
Contiene: Instancia dirigida a la SAR la Infanta M^a Teresa por varias madres de Canarias pidiendo que este Destacamento sea cubierto con soldados naturales del país.
- 243 . 1908.
Destacamentos: Haria (Lanzarote).
Sobre resolución del Destacamento que cubre Artillería de Gran Canaria en Haria (Lanzarote).
- 244 . 1909.
Canarias dá cuenta del establecimiento de un Destacamento de cuatro soldados y un cabo de Ingenieros en las cañadas del Tei de para custodia de las casetas del observatorio meteorológico.
- 245 . 1915.
Destacamento del Regimiento de Infantería de Orotava n^o 65 en las cañadas del Teide.
- 2^a 10^a/60
- 246 . 1845.
Agrupación .Comandancias.
Expediente relativo a los Comandantes de Cantón.
Contiene: Instancias y comunicaciones referentes al nombramiento de Ayudantes de Campo de las Islas, Canarias.
- 2^a 10^a/63

- 247 . 3 de Abril de 1855.
Agrupación. Comandancias.
Vide, declarando de 3ª clase la de la plaza del Peñón de la G-
mera.

2ª 10ª/63

CAPITANIAS GENERALES

- 248 . 7 de Diciembre de 1881.
Informe negando el establecimiento de una Comandancia
Militar en el puerto de La Cruz de la Orotava (Canarias).

2ª 10ª/64

- 249 . 1808.
Reglamento 1º y 2º del Real Cuerpo de Artillería pa-
ra los dominios de Indias y Canarias. Folleto.
De Orden Superior. Madrid en la Imprenta Real, año de
1808. LIBRO de 451 páginas.

2ª 10ª/83

- 250 . 9 de Abril de 1802.
Informe sobre la organización de la Compañía fija Ve-
terana de Artillería en Canarias y destino a ella de
los Artilleros sentenciados a presidio en los Departam-
mentos de Galicia y Andalucía.

2ª 10ª/83

- 251 . 22 de Junio de 1804.
Agrupación. Cuerpos en General.
Informe sobre la Milicia Veterana y de Milicias de
Canarias.

2ª 10ª/83

- 252 . 3 de Agosto de 1802.
Agrupación. Cuerpos en General.
Informe sobre la Compañía fija Veterana de Canarias.

2ª 10ª/83

253 . 9 de Noviembre de 1892.

Autorización para organizar la música del Batallón de Cazadores de Gran Canaria Nº 22.

2ª 10ª/83

ORGANIZACION GENERAL DEL EJERCITO

254 1865.

Sobre la jerarquía que deberá tener el Comandante de Artillería de Las Palmas y de Santa Cruz de Tenerife (174 piezas).

2ª 10/85

255 1865.

Relato de la Dirección General de Artillería del material de Artillería de campaña en las Canarias.

2ª 10ª/85

256 . 1865.

Circular al Comandante de Tenerife que sea Coronel.

2ª 10ª/86

257 . 1880.

Agrupación. Cuerpos en General. 1876-81.

Proponiendo se fije un plazo de máxima permanencia a los jefes y oficiales que sirven ^{en} la Plana Mayor Parque y plazas de Canarias.

2ª 10ª/88

258 . 1880.

Consultando sobre la fecha ^{que} debe considerarse para el Brigadier Socies ^{que} sirve la Subinspección de Canarias e interesando se dicte una resolución general en este punto para los que pasan a aquellas islas.

2ª 10ª/88

259 . 1880:

Disposición por la que se otorga el derecho a jefes y oficiales de servir en las Milicias de Canarias ^{para} que gocen de sueldo completo.

2ª 10ª/88

- 260 . 1875 ?.
El Capitán General de **Canarias** hace notar la falta de oficiales facultativos.
2ª 10ª/88
- 261 . 20 de Febrero de 1883.
Expediente : con . antecedentes sobre la creación de un Regimiento de Artillería en **Canarias**.
Contiene: Instancias, Cuadro de organización de un Batallón de **Canarias**, Informes, Oficios etc.
2ª 10ª/89
- 262 . 1872.
Creación de un Batallón fijo en **Canarias**.
2ª 10ª/89
- 263 . 1872.
Propuesta de distribución de Destacamento para los Regimientos a pie.
2ª 10ª/89
- 264 . 1918.
Instrucciones para las Comandancias de Costa y ^{de} Posición de **Canarias**.
2ª 10ª/95
- 265 . 1922.
Memoria del Batallón de Montaña de Tenerife.
2ª 10ª/95
- 266 . 30 de Septiembre de 1839.
Expediente sobre el arreglo de los Estados Mayores de plazas con especialidad el de **Canarias**.
2ª 10ª/139
- 267 . 30 de Septiembre de 1839.
Pie y planta de los Gobiernos Militares y demás empleados de los Estados Mayores de plaza a las **Islas Canarias**.
2ª 10ª/139

268 . 1708-1844.

Expediente relativo a las Milicias de Canarias:

Contiene:

. 1708.

Informe sobre antecedentes para la provisión de dos vacantes de Capitán que existen en las Compañías de Milicias de Las Palmas y La Laguna (Canarias).

269 . 31 de Julio de 1799.

Vide: Ordenando que la jurisdicción militar entienda en los testamentos e inventarios de las Milicias de las Islas Canarias. Véase 2ª 3ª, Agrupación, Testamentos.

270 . 18 de Septiembre de 1803.

Reglamento de la Nueva Planta y Constitución de los Regimientos Provinciales de Milicias de Canarias, su fuerza, medios de conservarlo y de dar el servicio en las urgencias d Estado.

271 .22 de Abril de 1844.

Reglamento de las Milicias Provinciales de Canarias.

272 .7 de Febrero de 1896.

Sobre disminución de las Milicias Provinciales de Canarias y nueva organización de las mismas.

273 .20 de Julio de 1897.

Licencias temporales ^{en} Milicias Provinciales de Canarias.

274 .10 de Octubre de 1872.

Aprobando una nueva plantilla para los cuadros de Milicias de Canarias.

275 .1880-1912.

Expediente voluminoso sobre varios antecedentes de organización del Ejército Territorial de Canarias. Con Folleto sobre el tema.

276 .17 de Enero de 1881.

Expediente voluminoso sobre las Milicias de Canarias del año 1880 con lo relativo al Reglamento y organización.

Con Hojas de "Gaceta de Madrid".

Con listas de Revista de Milicias de Canarias.

- 277 .1839.
Expediente general sobre la formación de un Reglamento para el régimen de las Milicias de Canarias.
- 278 .22 de Abril 1844.
Copia del Reglamento e Instrucción sobre la organización de las Milicias de Canarias.
- 279 .1844
Expediente general, (voluminoso) sobre las Milicias de Canaria
Reglamento orgánico de estos Cuerpos de 22 de Abril de 1844.
También obran unidos los antecedentes de que dimanaron las Reales Ordenes de 4 de Agosto de 1845 aclaratorias del expresado Reglamento.

2ª 10ª/250

280. 1880-6.
Milicias de **Canarias**: Expediente voluminoso que contiene:
. 1880.
Escritura de fianza hipotecaria otorgada a Don Fernando y Don Juan de Hoyo Nieves.
- 281 . 26 de Enero de 1882.
Expediente general de la organización de las Milicias de Canarias que empieza en el año 1882, en el cual hay antecedentes relativos al Reglamento.
- 282 . 1883.
Expediente voluminoso sobre reorganización de las Milicias de Canarias.
Contiene: Reglamento y proyecto de Reglamento.
Firmado por el Sr. Valdés.
- 283 . 21 de Enero de 1884.
Expediente general de la Milicias de Canarias del año 1882-84, organización y Reglamento. Sr. Valdés.

284

. 24 de Febrero de 1885.

Expediente voluminoso sobre organización de la Milicias de Canarias. Sr. Valdés.

285

. 31 de Diciembre de 1886.

Expediente general tramitado por la Dirección de Infantería durante el año 1886 referente a toda clase de asuntos referentes a la organización del Ejército Territorial y Milicias de Canarias con Folleto de Re lamentos.

2ª 10ª/251

286

. 1880-8.

Expediente voluminoso sobre los Batallones de la Escuela de Reserva en Canarias. Contiene:

- . Copia de Hojas de Servicios y Hechos.
- . Actas de examen.
- . Hojas del Memorial de Infantería (varias).
- . Nombres y Destinos.
- . Peticiones.
- . Bajas.
- . Vacantes, propuestas de aspirantes, ..
- . Relaciones de Capitanes y Subalternos.
- . Academias de aspirantes.
- . Inspecciones.
- . Despachos.
- . Listas.
- . Cuadros orgánicos de los Batallones.

2ª 10ª/258

287

. 1907-10.

Expediente voluminoso relativo a la organización de las Reservas Territoriales de Baleares y Canarias.

Contiene: Documentos referentes a la organización.

- Cuadros: de variaciones.
- Memoria
- Reglamentos: Reservas de Infantería de Canarias.
- Modificaciones en el proyecto de Reglamento sobre exámenes.
- Diario del Congreso sobre la interpelación de la organización de la Milicia de Canarias.
- Funciones.
- Consultas y Diario Oficial del Ministerio de la Guerra.
- Cartas del Capitán General.
- Extracto de folleto, Listas
- DIBUJO en color de sardinetas declarada reglamentaria por Real Orden de 5 de Abril de 1875.

2ª 10ª/259

GOBIERNOS MILITARES

- 288 . 15 de Octubre de 1908.
Marina. Vigías. Expediente sobre la supresión del destino de vigía del Peñón de la Gomera.

2ª 10ª/271

- 289 . 25 de Junio de 1852.
Expediente sobre que sea de la clase de Brigadier el Gobierno Militar de ~~Las Palmas~~.

2ª 10ª/283

- 290 . 21 de Enero de 1853.
Expediente amplio sobre traslado a ~~Leguise~~ (Canarias) del Gobierno Militar de ~~San Roque~~ que reside en ~~Arreife~~.
Contiene: Solicitudes, Instancias.

- PLANO: "La villa, como, queda demostrado, está situada con poca diferencia en el centro de la Isla, y rodeada de nueve pueblos y de seis pagos propios de su jurisdicción... Con dibujos.
De 57 x 40 cm. (Papel amarillo) 1846.
• PLANO de la isla con dibujo de las fortificaciones.
De 45 x 70. (Papel amarillo). 1847.

2ª 10ª/283

- 291** . 6 de Febrero de 1879 a 1883.
Comunicados y Oficios sobre: Que el Gobernador Militar de Gran Canaria lo sea también de la Gomera y del Hierro, propuesto por el Capitán General de Canarias, con fecha 10 de Abril de 1883. Tenerife.

2ª 10ª/284

- 292** . 18 de Enero de 1900.
Solicitud del Capitán General de Canarias para que sea aumentada la plantilla del Gobierno Militar de Santa Cruz de Tenerife.

2ª 10ª/284

- 293** . 8 de Febrero de 1909.
Informe referente al aumento de un Archivero y Escribientes de Oficinas Militares, para el Gobierno Militar de Tenerife.

2ª 10ª/284

- 294** . 30 de Julio de 1912.
Informe sobre la organización del Gobierno Militar de Santa Cruz de La Palma (Islas Canarias), creada por Ley de 11 de Julio de 1912, (Gaceta de Madrid Nº 195)

2ª 10ª/284

...

MUSICAS

- 295** 9 de Noviembre de 1892.
Bandas. Expediente concediendo autorización para organizar la música del Batallón de Gran Canaria. nº 22.

2ª 10ª/292

- 296** . 19 de Diciembre de 1900.
Bandas. Expediente al Capitán General de Canarias se manifiestan dados de baja los instrumentos (13) de música inútiles del Batallón de Cazadores de Las Palmas nº 20, ordenando la adquisición de otros nuevos y su importe sea a cargo del fondo del citado Batallón.

2ª 10ª/292

PALOMAS MENSAJERAS

297 . 1905-6.

Planes de educación para los palomares militares de la Península, islas adyacentes y Plazas Norte de Africa, y resúmen de los palomares militares y civiles.

Contiene:

298

. 16 de Febrero de 1906.

Informe acerca de las dificultades que se experimentan al formar el censo de palomas mensajeras.

299

. 30 de Mayo de 1906.

Remitiendo informes emitidos por los Jefes de las Comandancias de Ingenieros de Tenerife y Gran Canaria acerca de la conveniencia de introducir reformas en los palomares militares, siendo adjunto plano que acompaña al correspondiente al segundo grupo.

- PLANO. "De las sueltas en los palomares militares de esta Comandancia". De 90 x 70. (Papel amarillo), Las Palmas a 12 de Mayo de 1906. Firmado por el Teniente encargado de los palomares José Vallespín.

- PLANO. "El viaje de Santa Cruz a Las Palmas es común a las dos Sociedades Colombófilas de Tenerife y Gran Canaria. De 15 x 25 cm. E: 1:2.000.000. (Papel azul), Mapa nº 3.

- Conjunto de planos: 2ª 10ª/296

. PLANO. Hoja nº 13. Palomares de Santa Cruz de Tenerife.

"Objetivos de los palomares militares existentes en las Islas Canarias". De 30 x 25 cm. E: 1:200000. (Papel azul). 1911.

PLANO. Hoja 14. Palomares de Las Palmas. 1911. "Objetivos de los palomares militares existentes en las Islas Canarias". De 30 x 25 cm. E: 1: 200000. (Papel azul).

PLANO: Hoja nº 15. Palomares de Lanarote. 1911. "Objetivos de los palomares militares existentes en las islas Canarias". De 30 x 25 cm. E: 1:200000. (papel azul).

2ª 10ª/296

PLANTILLAS EN GENERAL

- 300** . 22 de Diciembre de 1896.
Expediente sobre organización y plantillas del Ejército de las
Islas Canarias.
2ª 10ª/297
- 301** . 1908.
Gobierno militar de Tenerife, aumento de plantilla.
2ª 10ª/298
- 302** . 31 de Agosto de 1908.
Informe sobre plantillas de los servicios de este Distrito.
2ª 10ª/298
- 303** . 2 de Septiembre de 1909.
Canarias. Escuela y Prácticas. Consulta sobre elevar los efecti-
vos de los Cuerpos de Canarias y Baleares con motivo de las Es-
cuelas Prácticas.
2ª 10ª/298
- 304** . 15 de Abril de 1909.
Consulta del Capitán General de Canarias sobre varias conside-
raciones relativas al licenciamiento.
2ª 10ª/298
- 305** . 12 de Marzo de 1909.
Rectificación de la Real Orden de 19 de Enero último, con la
cual se publican las plantillas vigentes. Canarias.
2ª 10ª/298
- 306** . 24 de Febrero de 1909.
La Subsecretaría de Estado Mayor de Canarias.
Expediente relativo a reorganización de plantillas de Capitanes
y Tenientes en Canarias,
2ª 10ª/298
- 307** . 1925.
Plantillas en general. Canarias.
Contiene: Varios telegramas sobre plantillas.
2ª 10ª/301

308 . 1922.
Plantillas par la reorganización de la Comandancia de Artillería de Gran Canaria arregladas a las instrucciones del Estado Mayor Central.

2ª 10ª/303

309 . 1839.

Vide sobre estados de personal del Estado Mayor de Plaza de las Islas Canarias y reformas introducidas en él, con motivo de un arreglo designando los medios que cada uno debe disfrutar.

2ª 10ª/305

310 . 23 de Abril de 1915.

Plantillas del personal de Estado Mayor de las Canarias.

2ª 10ª/305

311 . 1892.

División de las Cajas de Reclutamiento de Canarias con Estados de mozos alistados en diferentes Cajas.

2ª 10ª/320

312 . 12 de Julio de 1895.

Informe sobre traslado de la Zona de La Laguna a Santa Cruz de Tenerife.

2ª 10ª/321

313 . 8 de Julio de 1892.

Expediente sobre antecedentes que, no obstante la organización dada a las Zonas en el Real Decreto de 16 de Diciembre de 1891, se ordena al Capitán General de Canarias conservar por ahora las de aquel Distrito la organización especial que tienen.

2ª 10ª/321

314 . 1892.

Informe de Caballería de Canarias.

2ª 10ª/321

315 . 1924.

Organización de Zonas de Reservas de Canarias.

2ª 10ª/321

REGLAMENTOS 1.º Y 2.º

DEL REAL CUERPO

DE ARTILLERIA

PARA LOS DOMINIOS DE INDIAS

Y CANARIAS.

*Habiendo hallado en mi pueto
entibros los presentes reglamentos en
aprovechamiento de los señores de
1816 lo compré y luego en virtud
de la colección del Archivo*



El Archivero

Francisco

[Signature]

DE ORDEN SUPERIOR.

MADRID EN LA IMPRENTA REAL

AÑO DE 1808.



RECLUTAMIENTO Y REEMPLAZO

- 316 . 4 Junio de 1902.
Alistamiento. Informe sobre operaciones del alistamiento en el Ayuntamiento de San Sebastián de la Gomera.
2ª 11ª/11
- 317 . 5 de Febrero de 1909.
Reclutamiento. Informe de las operaciones de alistamiento en el reemplazo de 1907, en la Provincia de Canarias.
Contiene: Informes, Instancias y Telegramas.
2ª 11ª/11
- 318 . 6 de Julio de 1910.
Informe sobre el incidente de las operaciones de alistamiento en San Sebastián de la Gomera.
2ª 11ª/11
- 319 . 25 de Marzo de 1825.
Informe de antecedentes sobre la saca de mozos de Canarias para la formación del Batallón Expedicionario de Leales de Canarias y exposición del Cabildo de Tenerife solicitando se les conserven los privilegios sobre exenciones del servicio que tienen sus habitantes.
Con Instancia dada en San Cristóbal de La Laguna, a 10 de Marzo de 1825, firmada por el Ayuntamiento de Tenerife y dirigida al Rey, con sello blanco muy curioso.
2ª 11ª/11

CLASIFICACIONE Y REVISION.

- 320 . 29 de Mayo de 1829.
Informe: El Cabildo de Tenerife en 10 de Marzo de este año solicitó conservar los privilegios que tienen concedidos sus habitantes sobre exenciones en el servicio. (Vease Alistamientos 2ª 11ª).

321 . 25 de Mayo de 1825.
Exenciones de servicio. Vide: El Cabildo de Tenerife en 10 de Marzo de este año solicita se conserven los privilegios que tienen concedidos sus habitantes sobre exenciones en el servicio.

2ª 11ª/28

322 . 1916.
Inútiles. Jefe de Sanidad de Mallorca.

Informe sobre solicitud que sea modificada para Ibiza y guarniciones análogas de las Islas Canarias, la R.O. de 22 de Abril de 1898, para declarar inútiles a los soldados que no pueden ser trasladados a la capital del Distrito por su estado de gravedad.

2ª 11ª/28

323 . 1924.
Inútiles. Sobre modificaciones de la R.O. de 8 de Octubre de 1923 (D.O. nº 225) en el sentido de que seguirá funcionando el tribunal médico-militar de Las Palmas (Gran Canaria) para caso de inutilidad y de licencia por enfermo de individuos de los Cuerpos y Unidades del Grupo Oriental. 1924.

2ª 11ª/28

324 . 22 de Julio de 1927.
Reclutamiento. Expediente para informe sobre donde ha de sufrir la observación el padre de un mozo que padece enajenación mental, teniendo en cuenta que los hospitales militares de Canarias no reúnen las condiciones para ello.

2ª 11ª/28

...

325 . 7 de Noviembre de 1902
Informe sobre las licencias absolutas expedidas a los individuos del pueblo de Adeja (Canarias) y reemplazo de 1899 que se quemaron en el incendio de la alcaldía de dicho punto y expedición de otras.

2ª 11ª/37

- 326 . 7 de Noviembre de 1902.
Licencias absolutas. Distrito de **Canarias**.
Expediente ordenando las licencias absolutas expedidas a los individuos del pueblo de Adeja.
2ª 11ª/37
- 327 . 14 de Octubre de 1901.
Licencias por Regiones Militares. **Canarias**.
Amplio expediente con instancias, estados, telegramas etc.
2ª 11ª/37
- 328 . 31 de Diciembre de 1892.
Deserciones. Instancia consultando respecto a la aplicación en estas Islas a los prófugos y desertores de las mismas, de la Real Orden 19 de Octubre último.
2ª 11ª/49
- 329 . 27 de Agosto de 1898.
Por R.O. 27 de Agosto de 1898. Dirigida al Capitán General de **Canarias** se aprueba una disposición de que, con motivo del sobrecimiento dictado en expediente por deserción de un soldado, continúe éste prestando servicio en uno de los Cuerpos de aquellas Islas, disposición ajustada a lo que se manifestó en R.O. de 23 de Julio último con respecto a otro soldado Domingo Conca Artiaga y demás que se hallaran en su caso.
2ª 11ª/49
- 330 . 5 de Septiembre de 1895.
Comunicando que los individuos de tropa que deserten y sean aprehendidos marchen a Cuba remitiéndose al propio tiempo las diligencias para su continuación en aquella Isla.
2ª 11ª/49
- 331 . 29 de Octubre de 1893.
Desertores. Capitán General de **Canarias** consulta respecto a la aplicación a los desertores de este Distrito de la Real Orden Circular de 7 del actual.
2ª 11ª/49

332 . 1906.

Prófugos. Interesa se le participe la resolución recaída sobre consulta relativa a qué autoridad compete conocer los expedientes de prófugos de la Comisión Mixta de Canarias.

2ª 11ª/49

333 . 1907.

Prófugos. Expediente relativo a los presentados o aprehendidos en Canarias.

2ª 11ª/49

334 . 1908.

Prófugos. Expediente sobre la propuesta o resolución referente reclutas prófugos en Canarias.

2ª 11ª/49

335 . 5 de Abril de 1915.

Prófugos. El Capitán General de Canarias consulta si todos los moros relevados de la nota de prófugos, deben o no, servir forzosamente en filas.

2ª 11ª/49

2ª 12ª

RECOMPENSAS EN GENERAL

336 . 7 de Mayo de 1844.

Relación de Recompensas y Gracias. Alzamiento de Canarias. Informe sobre la relación de las gracias que la Junta de Gobierno, de esta capital, concedió a los Oficiales y demás individuos de la Brigada Veterana de Artillería.

2ª 12ª/3

337 . 1902.

Informe sobre la Cruz de Beneficiencia en el incendio de Las Palmas.

2ª 12ª/6

CRUZ DEL MERITO MILITAR.

338 . 17 de Febrero de 1899.

Informe sobre la consulta del Capitán General de Ca na rias de la pensión que debe percibir el segundo Teniente de la Escala de Reserva retribuida, Don Con ra do Martí nez Denir, por una Cruz del Mérito Militar Rojo, que se le concedió siendo primer Teniente de este Ejército Territorial. Santa Cruz de Tenerife.

2ª 12ª/29

339 . 11 de Diciembre de 1901.

Clases de Tropa (Legislación). Circular disponiendo que a los Sargentos de todas las Armas y Cuerpos que sirvan en Ceuta, Meli lla y Canarias, se les concederá la Cruz del Mérito Militar al cuarto año de residencia, pudiendo, después transcurrido dicho plazo, ser destinados al Distrito Marítimo que más les conven-
ga.

2ª 12ª/29

340 . 29 de Septiembre de 1899.

Recompensas. La Cruz Roja. **Canarias**. Propuestas formuladas por La Cruz Roja de Canarias por méritos en la guerra con los ^{tra} ~~ENEMIGOS~~ y después en la reparación.

2a 12a/86

341 . 1872-1905.

Premios a la constancia.

.1883. Expediente voluminoso a favor de varios Sargentos de las Milicias **Canarias**. Contiene: Relaciones, Instancias, Propuestas, Informes... 2a 12a/127

342 . 1916.

Informe sobre premios "Español Incógnito", Compañías de Telégrafos y Zapadores de **Gran Canaria**.

2a 12a/127

343 . 1893.

Recompensas españolas a franceses por ayuda en el incendio de **Las Palmas**.

2a 12a/137

344 . 1905.

Recompensas por Instrucción y estudios a la red óptica de **Cangarías**.

2a 12a/143

345 . 30 de Octubre de 1909.

Recompensas: Expediente concediendo recompensas al personal de Estado Mayor encargado de levantar el plano de la isla de Tenerife (D.O.247). Contiene : Informes, Instancias, con oficio, remitiendo Hojas de Servicio, solicitud de permuta por D. Julio Ardanz, coronel de Estado Mayor, una Cruz de Segunda Clase del Mérito Militar, con distintivo blanco pensionada por otra ^{de} tercera.

2a 12a/144

346 . 10 de Marzo de 1915.

Recompensas. (Maniobras): Escuelas Prácticas.

Expediente: "Propuesta a favor del personal de la Comandancia de Artillería de Tenerife por Mérito en las Escuelas Prácticas 1910-1-13 (D.O. nº 56).

Con Folleto. Junta Facultativa. Informe nº 6. Ministerio de la Guerra. Artillería.

2ª 12ª/146

347 . 5 de Marzo de 1906.

Recompensas a personal civil.

Expediente sobre la propuesta a favor de varios alcaldes de las islas **Canarias** por servicios al Ejército.

Contiene: Instancias, Informes y Real Orden.

2ª 12ª/156

348 . 21 de Mayo de 1909.

Recompensas a personal civil.

Concediendo la Cruz de segunda clase del Mérito Militar al Alcalde del Municipio de Orotava (Canarias) por sus atenciones con las tropas de la localidad.

2ª 12ª/156

349 . 9 de Agosto de 1894.

Canarias. Expediente relativo a recompensas concedidas a Jefes, Oficiales, Tropa de Sanidad Militar y del Clero Castrense con motivo del cólera que reinó en Santa Cruz de Tenerife durante los meses de Noviembre y Diciembre.

2ª 12ª/161

350 . 9 de Julio de 1906.

Informe sobre las propuestas de recompensas a favor de las fuerzas del Batallón de Infantería de Lanzarote, por servicios en un incendio ocurrido el día 21 de Mayo de 1906, en un comercio de Arrecife (Isla de Lanzarote).

2ª 12ª/162

351

. 17 de Julio de 1909.

Informe sobre la concesión de recompensas al Jefe, Oficiales e individuos de Tropa que se relacionan, que contribuyeron a la extinción de un incendio en un polvorín de Santa Cruz de Tenerife, Fuerte de San Miguel.

Relación nominal y recompensas otorgadas,

Informe con descripción de los hechos.

Expediente para el despacho de S.M. el Rey.

Ampliando informe relativo al incendio ocurrido en un repuesto de esta Plaza el 18 de Agosto último, por el que se formó Juicio Contradictorio al Primer

Teniente Don Francisco Ripoll y otros. 24 de Octubre de 1908.

2ª 12ª/162

352

. 7 de Marzo de 1910.

Informe sobre la propuesta a favor del Capitán de Ingenieros Don José Galván Balaguer, Oficiales y Tropa de la Compañía de Telégrafos de Tenerife, con motivo de la erupción del Monte "Chinyero", Tenerife. Informe sobre la erupción del volcán "Chinyero". Con fecha 30 de Noviembre de 1909, con Croquis de la zona volcánica del Monte "Chinyero" Santa Cruz de Tenerife, de fecha 24 de Noviembre de 1909, firmado por el Coronel de E.M. D. Ramón Domingo. Escala 1:100000. (Papel cebolla).

Plano descriptivo de la erupción volcánica del Teide en la Montaña "Chinyero", durante el mes de Noviembre, siendo Gobernador Civil de la provincia el Excmo. Sr D. Manuel Luengo Prieto, Santa Cruz de Tenerife a 30 de Noviembre de 1909. (En papel azul, de 78 x 68 cms.)

2ª 12ª/162

353. 1883.

Medalla de Alfonso XIII a Canarias. (?).

2ª 12ª/182

• • • • •

2ª 13ª

NO EXISTEN NOTICIAS REFERENTES A CANARIAS.

Ver Batallón de Canarias: 2ª 10ª .

SANIDAD MILITAREPIDEMIAS

...

354 . 17 de Agosto de 1900:

Informe del Jefe de Sanidad Militar del Distrito de Canarias sobre el paludismo. Santa Cruz de Tenerife 17 de Agosto de 1900. Firmado por José Bastula y Prat.

2^a 14^a/9**355** . 1902.

Expediente que contiene varias relaciones de individuos internados en Hospitales Militares de esta Plaza y de Las Palmas.

2^a 14^a/11**356** . 2 de Julio de 1911.

Hospital Militar. Enfermedades y enfermos en Tenerife. Expediente con Informes y Hojas clínicas sobre sífilis.

2^a 14^a/13**357** . 23 de Noviembre de 1925.

Enfermedades: Amplio expediente proponiendo se dicten medidas para impedir la morbosidad por tuberculósis en Las Palmas de Gran Canaria, que produce exceso de inútiles en su guarnición. Contiene: Varios informes de 1925 (4).

Reconocimiento de inútiles 1925.

2^a 14^a/14**358** . 29 de Octubre de 1901.

Informe sobre medidas adoptadas en Canarias con motivo de haberse declarado epidemia de fiebres infecciosas en la guarnición de la Isla.

2^a 14^a/17**359** . 7 de Diciembre de 1910.

El Capitán General de Canarias interesa recursos para medidas preventivas para evitar epidemia colérica.

2^a 14^a/18

FARMACIAS

360 . 4 de Septiembre de 1909.

Farmacias. Localidades (Las Palmas) Gran Canaria.

Expediente referente a la instalación de una Farmacia Militar en dicho punto.

Contiene: Propuesta del Capitán General de Canarias.

con proyecto para la instalación de la Farmacia Militar con PLANO: De los locales destinados a instalar la Farmacia Militar y su distribución. Las Palmas a 5 de Mayo de 1908. E: 1: 100, de 60 x 40 cms. (papel cebolla).

- . Presupuestos con DISEÑOS de muebles (nº 1 a 6).
 - . PLANO de los locales destinados a instalar la Farmacia Militar y su distribución. (papel amarillo). E: 1: 100. De 60 x 30 cms.
 - . Informe de 18 de Enero de 1908.
- Solicitud de autorización. Proposición de establecimiento.
- Nuevo presupuesto de mobiliario y estantería. 22 de Noviembre de 1909.

2ª 14ª / 27

361 . 24 de Marzo de 1911.

Farmacias. Referente a la instalación de la Farmacia Militar en el Hospital de Las Palmas.

Certificado y propuesta de presupuesto.

2ª 14ª / 28

HIGIENE

362 . 31 de Diciembre de 1900.

Higiene. Limpieza de edificios militares. Islas Canarias.

Expediente aprobando el crédito para el servicio de saneamiento de cuadras ocupadas por el ganado del Escuadrón de Caballería.

Contiene: Presupuestos y telegramas oficiales.

2ª 14ª / 29

101

- 363** . 24 de Enero de 1901.
Higiene. Saneamiento y limpieza de edificios militares de las Islas **Canarias**.
Expediente autorizando se verifique por gestión directa el servicio de limpieza y saneamiento del edificio que ocupa el Gobierno Militar de Las Palmas. (**Gran Canaria**). Con presupuesto.
2ª 14ª/32
- 364** e. 1901.
Higiene. Limpieza de edificios militares.
Autorizando el contrato celebrado en varias Regiones para el servicio de limpieza y saneamiento de edificios militares en las Islas **Canarias**. Con presupuesto.
2ª 14ª/34
- 365** . 29 de Enero de 1902.
Higiene. Limpieza de edificios militares de las Islas **Canarias**.
Autorizando la relación de gastos ocasionados en el servicio de limpieza y desinfección del cuartel que ocupa la Batería de Montaña de la Isleta. (**Gran Canaria**).
2ª 14ª/34
- 366** . 13 de Noviembre de 1902.
Higiene. Gastos de reconocimiento de una estufa de desinfección del Hospital Militar de Santa Cruz de Tenerife.
2ª 14ª/ 34
- 367** . 8 de Agosto de 1903.
Higiene. Limpieza de edificios militares. Islas **Canarias**.
Autorizando se verifique por gestión directa durante un año el servicio de limpieza y saneamiento de los edificios militares de las Islas **Canarias**; **Fuerteventura** y **Lanzarote**.
2ª 14ª/36
- 368** . 10 de Noviembre de 1903.
Higiene. Limpieza de edificios militares de **Las Palmas**.
Aprobando presupuesto formado para el servicio de limpieza y saneamiento en los edificios militares de **Las Palmas** de **Gran Canaria**.
2ª 14ª/36

369 . 12 de Noviembre de 1909.

Higiene. Localidades de Santa Cruz de Tenerife. Carruajes.
Expediente sobre la organización de una Estación Sanitaria y
adquisición de carruajes para las conducciones de enfermos en
Santa Cruz de Tenerife.

Contiene copia de convenio de carruajes de desinfección.

2ª 14ª/42

370 . 1910.

Higiene. Hospitales. Canarias.

Referente a suministros de desinfectantes a los Hospitales de
Canarias. Con telegramas Oficiales.

2ª 14ª/42

HOSPITALES

371 . 1904-25.

Amplísimo expediente sobre Hospitales de Canarias.

Contiene:

. 15 de Abril de 1904.

Expediente sobre pedidos de material de hospitales para el
Militar de las Islas.

372 . 1910.

Expediente relativo a suministros de desinfectantes a los
Hospitales de Canarias. Véase Higiene.

373 . 1912-17.

Obras científicas para los Hospitales Militares de Canarias.
Expediente amplio.

374 . 1917-20.

Material sanitario para los distintos hospitales del distri
to de Canarias. Expediente amplio.

375 . 1918-20.

Material sanitario para los Hospitales del distrito de Cana
rias.

376 . 1918.

Expediente proponiendo la creación de enfermerías en las Is

Las de Lanzarote y Fuerteventura.

327 . 1921.

Material sanitario para los Hospitales de Canarias.

328 . 15 de Octubre de 1927.

Material sanitario para los Hospitales de Canarias, 1922.

329 . 16 de Octubre de 1927.

Material sanitario para los Hospitales de Canarias, 1923.

330 . 16 de Octubre de 1927.

Material sanitario para los Hospitales de Canarias, 1923.

2ª 14ª/68

331 . 4 de Julio de 1923.

Expediente sobre la conveniencia de establecer una enfermería Militar en Arrecife (~~Lanzarote~~).

2ª 14ª/89

332 . 19 de Julio de 1911.

Informe sobre la instalación del Hospital Militar con tres camas de Oficial y 100 de Tropa, Gran Canaria.

Contiene: Relación de efectos.

Varios Telegramas Oficiales.

2ª 14ª/75

333 1903-1927.

Expediente sobre Hospitales de ~~Las Palmas de Gran Canaria~~.

Contiene:

. 5 de Febrero de 1903.

Consulta relativa a quien ha de satisfacer el importe de la conducción de enfermos, presuntos inútiles desde el Hospital de Las Palmas al muelle.

334 . 5 de Junio de 1904.

Arriendo de un local en Las Palmas de Gran Canaria.

335 . 26 de Enero de 1909.

Deficiencias observadas en el servicio hospitalario de Las Palmas de Gran Canaria.

- 386 . 15 de Diciembre de 1910.
Número de camas y clasificación del Hospital Militar de Las Palmas de Gran Canaria.
- 387 . 11 de Septiembre de 1912.
Construcción de un Hospital Militar en Las Palmas e informe sobre las salas de operaciones que deben tener.
- 388 . 7 de Mayo de 1913.
Conocimiento de haberse encargado de la observación de los individuos de la Comandancia Mixta en el Hospital Militar de Las Palmas el médico Modesto A. Gonzalo.
- 389 . 1916.
Memoria anual del Hospital Militar de Las Palmas.
- 390 . 9 de Diciembre de 1922.
Baja y reposición de material del Hospital Militar de Las Palmas.
- 391 . 3 de Enero de 1922.
Referente al aumento de 10 camas de la dotación del Hospital Militar de Las Palmas de Gran Canaria y su transporte desde el Parque Administrativo del material e Hospitales a dicho Hospital.
- 392 . 8 de Abril de 1922.
Referente al proyecto de Hospital Militar en Las Palmas.
- 393 . 11 de Enero de 1923.
Informe acerca de la necesidad de aumentar 220 camas en el Hospital Militar de Las Palmas.
- 394 . 1924.
Informe sobre material sanitario para el Hospital Militar de Las Palmas.
- 395 . 29 de Julio de 1924.
Instancia de D. Francisco Morón Ruiz, médico titular de Las Palmas de Gran Canaria ofreciendo un Instituto electromédico que posee y sus servicios, como accesorios del Hospital Mili

- 346 . 1925.
Informe sobre material sanitario para Hospital Militar de Las Palmas.
- 397 . 1927.
Actas aprobadas por radiografías efectuadas a los enfermos del Hospital Militar de Las Palmas.
2ª 14ª/83
- 398 . 1920.
Petición de informe sobre instalación de una enfermería de plaza en Puerto de Cabras.
2ª 14ª/83
- 399 . 1861-1928.
Amplio expediente sobre Hospitales de Santa Cruz de Tenerife.
Contiene:
. 24 de Abril de 1861.
Expediente sobre compra de terrenos y obras en el Hospital Militar de Santa Cruz de Tenerife.
Contiene: Solicitud de aprobación de gastos.
Expediente instruido para la adquisición de un terreno colindante con el Hospital Militar para el ensanche del edificio. Mayo 1859.
Con PLANO de la zona. Santa Cruz de Tenerife a 11 de Abril de 1859. De 45 x 25 cms. (papel cebolla) E: 1: 400.
- 400 . 6 de Marzo de 1901.
Hospitales: Disponiendo donde debe cargarse la cantidad invertida en la recomposición y pintado de efectos en el Hospital Militar de Santa Cruz de Tenerife.
- 401 . 31 de Julio de 1901.
Hospitales. Bancos de asiento para situar en las galerías del Hospital Militar.
- 402 . Marzo de 1905.
Material de curación existente en el Hospital Militar de Santa Cruz de Tenerife.

- 403 . 1906.
Memorias del Hospital Militar de Tenerife correspondiente a los años 1905-6.
-
- 404 . 13 de Febrero de 1907.
Adquisición de efectos para el consultorio médico-quirúrgico del Hospital Militar.
- 405 . 11 de Octubre de 1907.
Solicitando autorización para celebrar subasta de víveres en el Hospital Militar de Tenerife.
- 406 . 12 de Noviembre de 1908.
Contratación del suministro de víveres para el Hospital Militar de Tenerife.
- 407 . 17 de Noviembre de 1909.
Expediente de subastas, sin resultado, para la contratación de varios artículos en el Hospital Militar de Santa Cruz de Tenerife.
- 408 . 21 de Noviembre de 1910.
Material sanitario para el Hospital Militar de Tenerife.
- 409 . 21 de Enero de 1915.
Autorizando la creación en el Hospital Militar de Santa Cruz de Tenerife de un laboratorio de análisis clínicos y bacteriológicos.
- 410 . 24 de Septiembre de 1915.
Ampliación del Hospital Militar de Santa Cruz de Tenerife.
- 411 . 1918.
Necesidad de dotar al Hospital Militar de Santa Cruz de Tenerife de toda clase de material necesario para la buena marcha del mismo.
- 412 . 22 de octubre de 1925.
Interesando la creación de un Gabinete de radiología en Santa Cruz de Tenerife.
- 413 . 13 de Julio de 1922.
Interesando créditos atrasados para el Hospital Militar de

- 414 . 31 de Agosto de 1920.
Solicitud del Capitán General de Canarias para crear un Gabinete de Radiología en Santa Cruz de Tenerife. 1924.
- 415 . 15 de Octubre de 1927.
Material sanitario para el Hospital Militar de Tenerife. 1924.
- 416 . 5 de Enero de 1925.
Referente al proyecto de instalación de las Hijas de la Caridad en el Hospital Militar de Santa Cruz de Tenerife.
- 417 . 22 de Octubre de 1926.
Expediente referente al nuevo Hospital Militar de Tenerife.
- 418 . 7 de Abril 1933.
Nuevo Hospital Militar en Tenerife.
- 419 . 6 de Octubre de 1930.
Sobre asistencia del Comandante de un navío y un miembro de la tripulación, de un crucero de la escuadra alemana en el Hospital Militar de Santa Cruz de Tenerife.
- 420 . 14 de Abril de 1928.
Abono de 350 pts. para reparación de un coche Lohner del Hospital Militar de Tenerife.

2ª 14ª/84

- 421 . 23 de Febrero de 1901.
Hermanas de la Caridad.
Cursando acta y plano con copias de informes referentes a la instalación de las Hijas de la Caridad en el Hospital Militar de esta Plaza, y presupuestos de ropas y enseres que consideraran necesarios.
Contiene. Acta.

PLANO: Comprensivo de los locales ocupados en el Hospital M. por el Sr. Director con la nueva distribución que se propone para alojamiento de cuatro Hijas de la Caridad. E:1:200. (La cebolla) De 25 x 45.

2ª 14ª/91

- 422 . 31 de Diciembre de 1925.
Hijas de la Caridad. Hospitales.
Sobre el establecimiento de las Hijas de la Caridad en el Hospital Militar de Las Palmas. (Gran Canaria).
2ª 14ª/91
- 423 . 22 de Agosto de 1927.
Canarias.
Informe sobre las Hijas de la Caridad en Canarias.
2ª 14ª/91
- 424 . 4 de Octubre de 1935.
1930. Hijas de la Caridad.
Sobre expedición de pasaporte a 5 Hijas de la Caridad para marchar a Santa Cruz de Tenerife e incorporarse al Hospital Militar.
2ª 14ª/91
- 425 . 4 de Octubre de 1935.
1925. Hijas de la Caridad.
Sobre establecimiento del servicio de Hijas de la Caridad en el Hospital Militar de Santa Cruz de Tenerife.
2ª 14ª/91
- 426 . 21 de Enero de 1914.
Laboratorios.
Sobre instalación provisional y definitiva del laboratorio de análisis de Santa Cruz de Tenerife.
2ª 14ª/96
- 427 . 29 de Octubre de 1914.
Laboratorios.
Creación de un laboratorio de análisis clínico y bacteriológico en el Hospital Militar de Santa Cruz de Tenerife.
2ª 14ª/96

428 . 24 de Septiembre de 1913.

Odontología.

Autorizando al Capitán General de **Canarias** para conceder el servicio de Odontología de aquellas guarniciones a los dentistas que los soliciten.

2ª 14ª/106

VACUNAS

429 . 8 de Agosto de 1890.

Expediente sobre las dificultades para el contrato de vacunación de las Tropas de **Canarias** y gastos para el servicio.

2ª 14ª/111

430 . 17 de Diciembre de 1906.

Sanidad Militar. Petición de mayor instrucción acerca del estado sanitario de Santa Cruz de Tenerife y adquisición de suero y vacuna antipestosa.

2ª 14ª/111

431 . 10 de Julio de 1926.

Servicios Sanitarios.

Expediente referente a si se puede aceptar en determinados casos de emergencia los servicios de vacunación antimérica del Director de Sanidad Marítima de Santa Cruz de Tenerife, interino se nombra el personal médico militar en el laboratorio de análisis del Hospital Militar de aquella plaza.

2ª 14ª/115

.....

2ª 15ª

SERVICIOS ADMINISTRATIVOSAGUAS POTABLES

432 . 1901.

Abastecimiento de aguas potables a Lanzarote y Fuerteventura.

Contiene: Reales Ordenes, Telegramas...

"Informe sobre el medio mas rápido de surtir de aguas a las Islas Canarias de Lanzarote y Fuerteventura y Hierro con arreglo a las Reales Ordenanzas de 21 de Junio y 11 de Julio de 1901.

2ª 15ª/8

433 . 12 de Mayo de 1905.

Expediente sobre suministro de aguas a las fuerzas alojadas en el cuartel de Lazareto (Gran Canaria).

2ª 15ª/8

434 . 26 de Noviembre de 1906.

Expediente sobre suministro de agua a las Islas de Fuerteventura y Lanzarote.

2ª 15ª/8

435 . 19 de Enero de 1910.

Expediente referente al suministro de agua potable a los Jefes y Oficiales del Batallón e Cazadores de Lanzarote, así como también al Ayudante de Marina residente en Arrecife.

2ª 15ª/8

436 . 21 de Enero de 1910.

Expediente referente al suministro de agua a las fuertes que guarnecen las Islas de Lanzarote y Fuerteventura.

2ª 15ª/8

Teniente del Cuerpo D. Ernesto Prada Sánchez. Año de 1913.

437

• 1904 a 1914.

Informe compuesto por 10 Proyectos de la Comandancia General de Ingenieros de Gran Canaria, Plaza de Las Palmas:

1. Proyecto de Conducción de aguas a la Bateria de La Esfinge, por el Capitán del Cuerpo D. Germán de León y Castillo. Año de 1914.
2. Proyecto de Conducción de aguas a la Bateria de La Esfinge. Presupuesto. Año 1914.
3. Proyecto de Conducción de aguas a la Bateria de La Esfinge. Memoria Descriptiva. Año de 1914. Firmada por D. Germán León y Castillo.
4. Presupuesto de gastos para el estudio de abastecimiento de aguas a las Baterías de Guanarteme y Arenales por el 1er Teniente del Cuerpo D. Manuel de la Rivas y Amorene. Año de 1913.
5. Presupuesto de gastos para el estudio del Proyecto de abastecimiento de aguas para el servicio artillero de las Baterías de San Juan y Santa Isabel. Firmado por el Primer Teniente del Cuerpo D. Matías Marcos Jiménez. Año de 1913.
6. Presupuesto para el estudio del Proyecto de abastecimiento de aguas a los cuarteles de Lazareto (Viejo y Nuevo) y a la Bateria de San Fernando en esta Plaza. Firmado por el Capitán del Cuerpo D. Manuel Cuartero Martínez. Año de 1913.
7. Presupuesto de gastos para el estudio del proyecto de abastecimiento de aguas a los cuarteles y edificios militares de esta Plaza. Firmado por el primer

Teniente del Cuerpo D. Ernesto Prada Sánchez. Año de 1913.

8. Presupuesto de gastos para el estudio del Proyecto de abastecimiento de aguas de todas las Baterías altas de la Isleta, Cuartel de la Batería de Montaña y para 3.000 hombres de Infantería con el ganado correspondiente a un Regimiento. Firmado por el Capitán del Cuerpo D. Germán de León y Castillo. Año de 1913.
9. Proyecto de conducción y distribución de aguas del Gobierno Militar y sus anexos, Comandancias de Artillería e Ingenieros. Por el Primer Teniente del Cuerpo D. Julián Piña. Año de 1906.
10. Proyecto de Parque Sanitario y Depósito y conducción de aguas. Año de 1904. Firmado por el Teniente del Cuerpo D. Pablo Parellada Molas. Conteniendo:
 - . Proyecto del Parque Sanitario y Depósito de Conducción de aguas al mismo y al Hospital Militar, en estudio. Presupuesto. Año de 1904.
 - . Memoria Descriptiva del Proyecto del Parque Sanitario, Depósito y conducción de aguas, aeróbico y línea eléctrica, para uso de dicho Parque y del Hospital Militar, en anteproyecto de 1904.
 - . Memoria Descriptiva del Proyecto de Parque Sanitario, Depósito y conducción de aguas, aeróbico y línea eléctrica, para uso de dicho Parque y del Hospital Militar, en anteproyecto del año 1904.
 - . Pliego de Condiciones Facultativas del Proyecto del Parque Sanitario y Depósito y conducción de aguas, aeróbico y línea eléctrica para dicho Parque y para el Hospital Militar del año 1904.

438 . 1913.

Expediente relativo a aljibes en edificios militares,
en Fuertes y Baterías de Las Palmas.

2ª 15ª/11

439 . 1886-1912.

Aguas potables.

Amplio expediente sobre abastecimientos de aguas en edificios
militares de Santa Cruz de Tenerife (Canarias).

Contiene:

. 1886.

Informe sobre el tema en el polvorín de "El Confitero".

440 . 1891.

Cañería de conducción de aguas al Parque, Capitanía Gene-
ral y Hospital Militar.

Permiso a Don Pedro Buenafuente para servirse de dicha ca-
ñería.

Con PLANO: CROCQUIS de los acueductos que conducen aguas a
la Capitanía General, Parque de Subinspección, Sala de Ar-
mas de Artillería y Hospital Militar, (papel cebolla). E:
1:1000, E: 1:5000. De 60 x 30 cm. Santa Cruz de Tenerife
a 4 de Abril de 1891.

441 . 1900.

Abastecimiento de aguas a edificios militares.

442 . 1900.

Expediente relativo a propuesta eventual para cañerías pa-
ra abastecimiento de aguas a varios edificios de Tenerife.
Con proyecto formado por Don Domingo Pisaca con PLANO de
situación de la Capitanía General y atarjea del Ayuntamien-
to en la calle de La Laguna. (papel amarillo), de 30 x 45
cm. E: 1:2000. Santa Cruz de Tenerife a 5 de Febrero de
1900.

443 . 1901-5.

Abastecimiento de aguas a edificios militares.

- 444 . 1912.
Proyecto de servicio de aguas a presión en los edificios del Ramo de la Guerra por cuyas inmediaciones pasa en la actualidad la red general de distribución. Formado por el Capitán José Galván Balaguer.
2ª 15ª/12
- 445 . 30 de Octubre de 1907.
Expediente referente al aumento de agua potable para el destacamento del polvorín de Taco de Santa Cruz de Tenerife.
2ª 15ª/12
- 446 . 1910-2.
Expediente sobre distribución de aguas a la Capitanía General de Santa Cruz de Tenerife. Contiene Proyecto de 1910 y 1911.
2ª 15ª/12
- 447 . 24 de Junio de 1911.
Aguas potables.
Expediente interesando la caja modelo "Miguel" para analizar las aguas existentes en Tenerife.
2ª 13ª/13
- 448 . 27 de Octubre de 1911.
Abastecimiento de agua a los edificios militares en Santa Cruz de Tenerife.
2ª 15ª/13

ARRENDAMIENTOS

- 449 . 1891.
Expediente sobre que no se exige a los Intenentes militares de los Distritos pago alguno en concepto de alquileres por las habitaciones que utilizan.
2ª 15ª/16
- 450 . 13 de Abril de 1891.
Remitiendo relación de los edificios que ocupan las dependencias militares de este distrito.
2ª 15ª/16

451 . 1902-7.

Expediente sobre arrendamientos.

Contiene:

. 18 de Febrero de 1902.

Oferta que hace el Ayuntamiento de Agüimes (Canarias) de los alquileres que devengue la casa que ocupan las oficinas del Batallón de Reserva de Canarias nº 8.

452 . 3 de Febrero de 1903.

Rendimiento que puede obtenerse de los terrenos de la Isla (Gran Canaria) que para su propiedad al Estado.

453 . 11 de Octubre de 1907.

Referente al alquiler de hornos en Las Palmas (Gran Canaria) para la cocción de pan que han de suministrarse a las fuerzas de la Plaza expresada.

2e15e/21

454 . 29 de Enero de 1906.

Arriendo de un local en Guía para oficinas, Zona y Caja de Recluta del Regimiento de Infantería de Guía.

2e15e/21

455 . 7 de Febrero de 1911.

Arriendo de un local para la Zona y Caja de Recluta del Regimiento de Infantería de Guía.

2e15e/21

466 . 3 de Septiembre de 1891.

Aprobando el arriendo de un local donde instalar la Comandancia Militar de Hierro (Canarias).

2e15e/21

467 . 20 de Febrero de 1896.

Arriendo del edificio de la Comandancia Militar de Hierro (Canarias).

2e15e/21

468 . 11 de Mayo de 1909.

Arriendo de un local en Valverde (Isla de Hierro) para oficinas en la Comandancia Militar.

2e15e/21

. 1902.

Arriendo de local en La Laguna para alojamiento de la Briga
da Topográfica de Estado Mayor. Con Expediente sobre una ca
sa.

470 . 1902.

Autorización para hacer extensiva a La Laguna la convocator
ria para arriendo de local con destino al Escuadrón de Ca-
ballería.

471 . 1902.

Arriendo de un local en La Laguna para alojamiento de la
Brigada Topográfica de Estado Mayor e Ingenieros.

472 . 1906.

Arriendo de local de La Laguna para almacén de artículos
del Parque Administrativo de Tenerife.

473 . 1907.

Arriendo de local en La Laguna con destino al aparcamiento
de material de campaña.

474 . 1908.

Arriendo de local en La Laguna para aparcar material admi-
nistrativo de Campaña.

475 . 1910.

Arriendo de local en La Laguna para Parque Administrativo
de Campaña.

2ª 15ª/22

476 1891-1911.

Arrendamientos en Las Palmas. (El legajo entero sobre tema).

. 31 de Diciembre de 1891.

Aprobando el arriendo de un local donde instalar el alma-
cén e paja de la Factoría de utensilios de Las Palmas.

477 . 6 de Mayo de 1891.

Arriendo de un local para instalar la Comandancia y Parque
de Artillería en Las Palmas de Gran Canaria.

478 . 1 de Diciembre de 1892.

Para la instalación de las Factorías e Utensilios de Las

- Palmas. Con dos Expedientes de arriendo.
- 479 . 1 de Diciembre de 1892.
Arriendo de uno o mas locales donde instalar todas las dependencias de las Factorías militares de Las Palmas (Canarias).
- 480 . 20 de Mayo de 1892.
De un local con destino a cuartel para el Batallón de Reserva de Guía nº 5 Gran Canaria.
- 481 . 20 de Enero de 1893.
Sobre arriendo de un local para Gobierno Militar de Canarias. Con Expediente de arriendo de una casa.
- 482 . 1 de Febrero de 1893.
Sobre arriendo de un local de la Comandancia de Ingenieros de Las Palmas (Canarias).
- 483 . 3 de Enero de 1894.
Instancia de D^a Rosario Falcón ofreciendo un edificio de su propiedad en Las Palmas, para instalar en él todas las Dependencias Militares.
Contiene PLANO: De la casa que D^a Rosario Falcón propone venta al Ramo de la Guerra, (papel cebolla), E: 1:200. Las Palmas a 22 de Noviembre de 1893. De 30 x 45 cm.
- 484 . 23 de Marzo de 1895.
Sobre el arriendo de un local con destino a la Comandancia de Ingenieros de Las Palmas.
- 485 . 18 de Mayo de 1894.
Sobre un local para Parque de Artillería en Las Palmas.
- 486 . 29 de Abril de 1895.
Autorizando el arriendo de un edificio para todas las Dependencias Administrativas en Las Palmas (Gran Canaria).
- 487 . 27 de Septiembre de 1895.
Alquiler de un local para Parque de Artillería de Las Palmas.

- 488 . 5 de Marzo de 1897.
Arriendo de un local en Las Palmas para Comandancia de In-
genieros.
- 489 . 31 de Julio de 1897.
De un local en Las Palmas para Comandancia y Parque de Ar-
tillería.
- 490 . 19 de Abril de 1901.
Arriendo de un local en Las Palmas para Hospital Militar.
Con tres expedientes para el arriendo de una casa.
- 491 . 28 de Octubre de 1902.
Disponiendo la anulación de restos de créditos en Paris
para pago de alquiler de edificios que ocupan la Comandan-
cia de Artillería de Las Palmas.
- 492 . 28 de Julio de 1902.
Autorizando el arriendo de un local en Las Palmas para a-
cuartelar una Sección de Caballería.
- 493 . 28 de Mayo de 1902.
Arriendo de un local de Las Palmas para alojamiento del
Batallón Reservista de ^{mentos} y Factorías militares.
Contiene: Doc⁴ de Manrique de Lara.
. Expedientes de arriendo.
. Inventario de la casa de D. Juan Bonny.
. Instancias, Telegramas..
. Expediente de arriendo 1898-99. Casa de D. Juan
Bonny con PLANOS de la casa nº 40 de la calle
Mayon de Triana, propiedad de los Sres, viuda e
hijos de J. Bonny.
1 PLANO: Alzado y situación. 1:500/1:50. De 75
2 PLANO: Planta Baja. De 90 x 30. (cebolla)
3 PLANO: Planta principal (cebolla) 90 x 30.
4 PLANO: Planta segunda (cebolla) 90 x 30.

- 494 . 12 de Marzo de 1903.
Arriendo de local en Las Palmas con destino a la Comandancia de Artillería.
- 495 . 27 de Julio de 1904.
Referente al arriendo de un local de Las Palmas para oficinas y almacén del Regimiento de Infantería de Canarias nº 2.
2. Con expediente original de arriendo.
- 496 . 27 de Agosto de 1904.
Arriendo de local en Las Palmas para depósito de víveres.
- 497 . 11 de Noviembre de 1904.
Rescisión del contrato de inquilinato de la casa que ocupa en Las Palmas el Batallón Reservista de Canarias nº 4 por pasar al Regimiento de Guía.
- 498 . 11 de Noviembre de 1904.
Arriendo de local en Las Palmas para instalar la Zona de Reclutamiento.
- 499 . 15 de Noviembre de 1904.
Deficiencias en los locales que ocupan las Factorías Militares en Las Palmas.
Contiene: Estudio-Froyoto
- PLANO: De Factoría, (Corte y frente). E: 0.05. (pa-
pel cebolla) De 45 x 60 cm.
- 500 . 4 de Julio de 1904.
Arriendo de local de Las Palmas para depósito de víveres.
- 501 . 30 de Junio de 1905.
Autorización para nuevo arrendamiento de una caba con destino a Parque Sanitario y Sección Mixta de Las Tropas de Administración militar de Las Palmas.
- 502 . 24 de Junio de 1905.
Referente al arriendo de un local de Las Palmas con destino a la Subintendencia militar de dicha Plaza. Con Expediente de arriendo de un local.

- 503 . 20 de Julio de 1915.
Arriendo de un local en Las Palmas (Gran Canaria) para alojamiento del personal, ganado y material de Administración militar.
- 504 . 15 de Febrero de 1906.
Referente al arriendo de un local en Las Palmas con destino a enfermería militar.
- 505 . 4 de Mayo de 1906.
Arriendo de una casa con destino a Parque Sanitario y Sección Mixta de Administración militar de Las Palmas.
- 506 . 9 de Junio de 1906.
Arriendo de un local en Las Palmas para paja de pienso y relleno.
- 507 . 26 de Julio de 1906.
Arriendo de local en Las Palmas para aparcamiento de material de Artillería.
- 508 . 5 de Diciembre de 1906.
Pago del alquiler de una casa ocupada en Las Palmas por el Parque de Suministros.
- 509 . 11 de Diciembre de 1907.
Arriendo de casa en Las Palmas para la Sección de Tropas de Sanidad Militar.
- 510 . 12 de Marzo de 1909.
Arriendo de local de Las Palmas para depósito de paja.
- 511 . 16 de Enero de 1911.
Arriendo de edificios para Hospital militar de Las Palmas. Con PLANO de las modificaciones efectuadas con arreglo a la Real Orden de 12 de Abril de 1910 en la casa propiedad de D^a Angeles Bethencourt, calle Castillo nº 10, arrendada para Hospital Militar. Planta Baja, entresuelo y principal, (papel azul). De 60 x 30. E:1:200.
Acta de arriendo de la casa.

Con Croquis general del edificio propuesto para Hospital Militar provisional en la calle del Castillo. Indicación de las reformas necesarias para su instalación. Principal, bajo y entresuelo. De 75 x 25 cm. (papel cebolla) E: 1: 250.

.Croquis general del edificio propuesto para Hospital provisional en la calle de los Reyes Católicos. Indicación de las reformas necesarias. 1909. Planta baja, principal y entresuelo. De 65 x 25 cm. (papel cebolla) E: 1: 250.

2ª 15ª/26

512 . 1894-1910.

Expediente sobre el arrendamiento. ~~Expediente de 1894~~ (Canarias)

Contiene:

. 10 de Julio de 1894.

Prórroga indefinida del contrato de arriendo del local-almacén de armamento de la Isla de Fuerteventura (Puerto de Cabras).

513 . 3 de Mayo de 1901.

Arriendo de un edificio para cuartel de Canarias nº 6 y Comandancia Militar de la isla de Fuerteventura en Puerto de Cabras.

514 . 13 de Octubre de 1903.

Prórroga de arriendo de un local que ocupa en Puerto de Cabras la Comandancia Militar.

515 . 7 de Febrero de 1906.

Abono de 422,16 pts. por alquileres de la casa que ocupó la Comandancia Militar de Fuerteventura.

516 . 27 de Abril de 1909.

Arriendo de una casa para oficinas del Batallón de Cazadores de Fuerteventura.

- 517 . 28 de Agosto de 1910.
Responsabilidad por pago de Enero de alquileres de la casa ocupada en Puerto de Cabras por la Comandancia Militar.
2ª 15ª/27
- 518 . 6 de Junio de 1894.
Arriendo de un local en Santa Cruz de La Palma para Factoría de Utensilios.
2ª 15ª/28
- 519 . 1893-1910.
Amplio expediente sobre arrendamientos en Santa Cruz de Tenerife, Contiene:
. 26 de Julio de 1893.
Sobre arriendo de un local para almacén de paja de la Factoría de Utensilios de Santa Cruz de Tenerife (Canarias).
- 520 . 17 de Septiembre de 1894.
Arriendo de un local con destino a Factorías militares en Santa Cruz de Tenerife y construcción en los mismos del edificio para la Subintendencia.
- 521 . 18 de Enero de 1901.
Arriendo de un local en Santa Cruz de Tenerife para alojamiento de la Compañía de Telégrafos.
- 522 . 9 de Mayo de 1901.
Instancia de Don José Hernández para que se rectifique el contrato de arriendo del almacén de paja de la Factoría de Subintendencia de Santa Cruz de Tenerife.
- 523 . 20 de Enero de 1902.
Prórroga de arriendo de la casa que ocupa la Compañía de Zapadores en Santa Cruz de Tenerife.
- 524 . 17 de Noviembre de 1910.
Arriendo de local para la Compañía de Zapadores Minadores en Santa Cruz de Tenerife.

- 525 . 29 de Diciembre de 1902.
Aprobando prórroga de arriendo de un local para almacén de paja de las Factorías militares de Santa Cruz de Tenerife.
- 526 . 27 de Abril de 1903.
Prórroga de arriendo de un local que ocupa en Santa Cruz de Tenerife el Escuadrón de Caballería.
Contiene: Expediente.
PLANO. De la casa nº 15 y 17 de la calle del Remojo en la ciudad de La Laguna y de las reformas para instalar provisionalmente el Escuadrón de Cazadores de Canarias. Planta Baja, Alzado y Secciones. E: 1:200 m. Santa Cruz de Tenerife a 23 de Diciembre de 1902. De 30 x 60 cm. (papel cebolla).
Expediente y Telegramas.
- 527 . 14 de Abril de 1903.
Referente al arriendo de un local en Santa Cruz de Tenerife para alojar una Compañía de Zapadores Minadores.
- 528 . 14 de Abril 1903.
Aprobando el arriendo de un local en Santa Cruz de Tenerife para depósito de paja de las Factorías Militares.
- 529 . 2 de Noviembre de 1903.
Arriendo de un local en Santa Cruz de Tenerife para Factorías Militares con Expediente y telegramas.
- 530 . 10 de Agosto de 1903.
Arriendo de un local para almacén de las Factorías militares de Santa Cruz de Tenerife.
- 531 . 21 de Septiembre de 1904.
Arriendo de un local en Santa Cruz de Tenerife para almacén de las Factorías de paja de Subintendencias y utensilios.

- 532 . 15 de Junio de 1904.
Referente al arriendo de un local en Santa Cruz de Teneri
fe para Factorías de Subintendencias y Factorías Militares.
- 533 . 9 de Julio de 1904.
Referente al arriendo de un local en Santa Cruz de Teneri
fe con destino a depósito de víveres.
- 534 . 5 de Mayo de 1904.
Referente al arriendo de un local en Santa Cruz de Teneri
fe para almacén de paja de las Factorías Militares.
- 535 . 23 de Febrero de 1904.
Arriendo de un local para almacén de las Factorías Militar
es de Santa Cruz de Tenerife.
- 536 . 1 de Septiembre de 1905.
Pago de alquiler de un local en Santa Cruz de Tenerife o-
cupado con tinas de combate llenas de aceite.
- 537 . 21 de Junio de 1906.
Arriendo de local en Santa Cruz de Tenerife para aparcar
material de Artillería.
- 538 . 1 de Agosto de 1906.
Referente al arriendo de un local en Santa Cruz de Teneri
fe para Parque Administrativo.
- 539 . 26 de Noviembre de 1906.
Autorizando la prórroga de arriendo de Santa Cruz de Tene
rife del local que ocupa el Escuadrón de Cazadores de Ca-
narias.
- 540 . 27 de Noviembre de 1906.
El Capitán General de Canarias interesa se suspenda la re
mesa de 355 bastes, hasta tanto se encuentre local para al
macenar el material administrativo.
- 541 . 2 de Diciembre de 1909.
Arriendo de local en Tenerife para Parque Administrativo.

- 542 . 18 de Diciembre de 1909.
Referente al arriendo del solar de la antigua Bateria de Isabel II a la Compañía Eléctrica e Industrial en Santa Cruz de Tenerife.
Expediente con PLANO de situación de la Bateria de Isabel II cuyo usufructo solicita, en nombre de la Compañía Eléctrica e Industrial de Tenerife, el Capitán de Ingenieros D. José Espejo y Fernández, director ^{Verente} de la misma. E: 1:2.500 (papel cebolla) De 30 x 25. Santa Cruz de Tenerife a 3 de Septiembre de 1908. Firmado por D. José Espejo.
- 543 . 29 de Enero de 1910.
Referente al alquiler de un local en Santa Cruz de Tenerife para Parque Administrativo de Suministros.
- 544 . 23 de Mayo de 1910.
Arriendo de un horno para el Parque Administrativo de Suministros de Tenerife.
- 2ª 15ª/28
- 545 . Diciembre de 1895-98.
de
Contratos Marina. Expediente voluminoso.
Contiene: Expedientes generales referentes a la contrata de servicios de transporte, pasajes y correos entre Ceuta y Algeciras y Cádiz y Canarias:
- 546 . 20 de Octubre de 1897.
Contrato de pasajes marítimos entre Cádiz y Canarias.
- 247 . . 1893.
Instancia del representante de la Sociedad "Navegación e Industria de Barcelona",
- 548 . 1897.
Expediente sobre la 1ª Subasta. Pliegos de Condiciones para la contratación del personal para el servicio de transportes marítimos, en buque de vapor desde Cádiz a las Islas Canarias iviceversa.

- 549 . 1896
Expediente sobre la 2ª Subasta. Con Gaceta de Madrid y Boletín Oficial (Hojas), Telegramas y Certificados.
- 550 . 1896.
Devolución del Expediente de subasta y demás documentos relativos al contrato de personal. Boletines Oficiales, Gaceta de Madrid.
- 551 . 1896.
Expediente de subasta simultánea para contratar el servicio de transportes marítimos de personal entre Cádiz e Islas Canarias, y viceversa.
- 552 . 1893.
Expediente subasta para contratar el servicio de pasajes marítimos de personal militar entre Cádiz y las Islas Canarias, y viceversa. Con Boletín Oficial, Pliego de Condiciones...
- 553 . 1896.
Expediente 1ª Subasta simultánea para contrato de personal militar.

2ª 15ª/36

ALUMBRADO, CALEFACCIÓN.

554. 7 de Octubre de 1904.
Expediente sobre transporte de material sanitario desde Cádiz a Santa Cruz de Tenerife y ~~Las Palmas~~ en el vapor "Jose María".
- 2ª 15ª/46
- 555 . 19 de Abril de 1904.
Marina. La Casa armadora del vapor "Conde Wifredo" reclama pago por transporte de Tropas a ~~Canarias~~.
- 2ª 15ª/46
- 556 . 9 de Abril de 1904.
Marina. Sobre transporte de utensilios desde Cádiz a Santa Cruz

de Tenerife en el vapor "Hespérides".

2ª 15ª/46

557 . 18 de Abril de 1904.

Marina. Sobre transporte de material de acuartelamiento desde Cádiz a ~~Canarias~~ en el vapor "Miguel M. Pinillos".

2ª 15ª/46

558 . 1895-1910.

Suministros. Expediente sobre alumbrado eléctrico a varios edificios militares Santa Cruz de Tenerife (Canarias).

559 . 1908.

Edificio de la Capitanía General, iluminación de la fachada, con proyecto y Memoria Descriptiva, formado por el Capitán del Cuerpo D. José Galván y Balaguer. 1902.

560 . 1910.

Expediente sobre alumbrado eléctrico de edificios militares y defensas.

561 . 1895.

Expediente relativo a la traslación de lá luz del Puerto de Tenerife a las inmediaciones del Castillo de San Juan.

2ª 15ª/56

562 . 30 de Marzo de 1912.

Alumbrado, Expediente sobre gastos de instalación de alumbrado en la fachada de la Capitanía General de ~~Canarias~~.

2ª 15ª/65

563 . 23 de Febrero de 1912.

Alumbrado, gastos para el alumbrado exterior del edificio de la Capitanía General de ~~Canarias~~.

2ª 15ª/65

SUMINISTROS

564 . 25 de Mayo de 1900.

Suministros. Creación del depósito de víveres en Santa Cruz

de Tenerife y en Las Palmas.

2ª 15ª/76

565 . 30 de Octubre de 1905.

Expediente General sobre creación de depósito de víveres en **Canarias**.

2ª 15ª/81

566 . 27 de Enero de 1906.

Expediente sobre reclamaciones de la "Casa Brage Marco y Compañía" por cantidades que se le adeudan y envases no devueltos.

2ª 15ª/82

567 . 3 de Abril de 1906.

Relativo a expediente instruido por pérdida de 2.757 litros de aceite a cargo del depósito de víveres de Santa Cruz de Tenerife,

2ª 15ª/82

568 . 19 de Mayo de 1906.

Reclamación que hace D. Juan Pérez Fonseca del comercio de **Las Palmas** (Gran Canaria) por suministros hechos a las fuerzas de dicha Plaza.

2ª 15ª/82

SUMINISTROS

569 . 28 de Julio de 1883.

Transporte a Canarias. 1876-1883.

Abonos de pasajes. Circular del 3 de Abril de 1876.

2ª 15ª/87

TRANSPORTES

570 . 5 de Septiembre de 1895.

Transportes. Legislación. Circular concediendo abono de pasaje terrestre por cuenta del Estado desde el punto de residencia hasta el de embarco y desde el de desembarco al de destino, a los Generales, Jefes, Oficiales y asimilados y a sus respectivas familias, cuando viajen entre la Península a Islas **Canarias**.

2ª 15ª/91

571 . 12 de Junio de 1896.

Concediendo derecho a pasaje, por cuenta del Estado, por una sola vez, a Jefes y Oficiales, con destino a las Islas Canarias, cuando tengan que hacer uso de la licencia por enfermo para la Península.

2ª 15ª/91

572 . 7 de Mayo de 1897.

Transporte. Legislación. Circular ^{para} Clases de Tropa.

Concediendo abono de pasaje por cuenta del Estado a las familias de las clases e individuos de Tropa que pasen a las Islas Baleares y Canarias, destinados, y Plazas de Africa.

2ª 15ª/91

573 . 27 de Diciembre de 1898.

Transportes marítimos. Convenio para el transporte de material y efectos desde la Península a Canarias.

2ª 15ª/91

574 . 18 de Julio de 1898.

Marina. Transportes marítimos.

Convenio para el transporte de utensilios desde Cádiz a ~~Vas.~~
Palmas.

2ª 15ª/91

575 . 9 de Agosto de 1898.

Transportes marítimos.

Convenio para transportes de material y víveres desde Cádiz a Canarias.

2ª 15ª/91

576 . 7 de Septiembre de 1898.

Transportes marítimos.

Convenio para el transporte desde el vapor "Alicante" al muelle del puerto de Santa Catalina.

Otro para el material y víveres de Cádiz a dichas Islas.

2ª 15ª/91

577 . 18 de Enero de 1899.

Transportes marítimos..

Convenio para transporte de utensilios desde Santa Cruz de La Palma a Santa Cruz de Tenerife.

2ª 15ª/92

578 . 17 de Enero de 1899.

Marina. Referente al Convenio formalizado para el transporte de medicamentos desde Santa Cruz de Tenerife a Cádiz

2ª 15ª/92

579 . 15 a 29 de Noviembre de 1899.

Transportes marítimos. Convenio para verificar los transportes de material, efectos etc., entre los puertos de la Península y el de Baleares con el de **Canarias** y viceversa.

2ª 15ª/92

580 . 10 de Abril de 1900.

Marina, referente al Convenio. Para el transporte de cuatro bultos con un coche, atalajes y ruedas desde Cádiz a Las Palmas de **Gran Canaria**.

2ª 15ª/93

581 . 11 de Agosto de 1900.

Marina. Referente al Convenio. Para el transporte de efectos de utensilios desde Santa Cruz de Tenerife a Santa Cruz de La Palma.

2ª 15ª/93

581 . 1900.

Noticias sobre **Canarias**: Enero, Febrero, Marzo, sobre transporte de material.

2ª 15ª/93

583 . 27 de Junio de 1900.

Marina, Transporte. Pidiendo itinerarios de los vapores correos con las Islas **Canarias**.

2ª 15ª/96

584 . 17 de Agosto de 1900.

Pasaportes. Baleares y Canarias.

Disponiendo que al expedirse pasaporte a los guardias civiles de nuevo ingreso que sean destinados a Baleares, ~~Canarias~~ o posesiones de Africa, se haga constar y verificar el viaje de ellos y sus familias por cuenta del Estado.

2ª 15ª/96

585 . Final de 1900.

Transportes: Gastos de menor cuantía y convenios aprobados por las Intendencias militares de las Regiones para transportes y acarreos interiores en el expresado año. Expediente sobre ~~Canarias~~.

2ª 15ª/96

586 . 11 de Noviembre de 1901.

Marina. Referente al Convenio para el transporte de 90 bultos con impedimento de la Brigada Topográfica de Ingenieros desde ~~Las Palmas~~ de Gran Canaria a Cádiz.

2ª 15ª/96

587 . Final de 1901.

Marina. Convenio para transportes marítimos de material de Guerra, víveres, efectos etc. (todo el año).

Convenio para el transporte desde Cádiz a ~~Las Palmas~~ de 8.300 Kgs en pólvora.

Transporte de material de Cádiz a Las Palmas.

Transporte de fusiles Maüser desde Oviedo a Canarias.

Convenio : Para el transporte de proyectiles desde Avilés a Cádiz con destino a Las Palmas.

Transporte de granadas, empaques, espoletas y pólvora desde varios Parques: Cádiz a Las Palmas de cajones de empaque para fusil Remington.

2ª 15ª/96

588 . 24 de Marzo de 1902.

Aprobando Convenio: Para el transporte

de una Sección Eléctrica de montaña desde Cádiz a Santa Cruz de Tenerife.

2ª 15ª/100

- 589 . Final de 1902.
Transporte de carabinas, cartuchos, varias espadas... Convenio formalizado en Santa Cruz de Tenerife con destino a Cádiz.
2ª 15ª/100
- 590 . Final de 1902.
Transporte desde Santa Cruz de Tenerife de cañones y granadas desde varios Parques.
2ª 15ª/100
- 591 . Marzo de 1902.
Transporte a Canarias. 8 de Marzo de 1902.
Transporte por cuenta del Estado para individuos de la Comisión Topográfica de Baleares y **Canarias**.
2ª 15ª/100
- 592 . 1902.
Transporte de ganado y hombres desde Madrid a **Canarias**.
2ª 15ª/100
- 593 . Junio de 1902.
Ordenes de transporte al Capitán General de **Canarias** de fechas: 12 de Junio, 17 de Junio y 3 del 24 de Junio.
2ª 15ª/100
- 594 . Mayo 1902.
Ordenes de transporte al Capitán General de **Canarias** de fechas: 3 de Mayo y 10 de Mayo.
2ª 15ª/100

.....:

Epifanio Borreguero García

**Catálogo de los fondos del
Archivo General Militar de Segovia
referentes a Canarias**

Volumen 2



BIBLIOTECA UNIVERSITARIA
LAS PALMAS DE GRAN CANARIA
N.º Documento 163.491
N.º Copia 163.494

DISTINTIVOS, DIVISAS, VESTUARIO.

...

595 . 18 de Abril de 1906.

Informe. Infantería. Divisas, determinando la denominación y número que han de usar los Cuerpos de Infantería de Baleares, Canarias y posiciones de Africa.

2ª 16ª/5

596 . 19 de Febrero de 1909.

Distintivos. Solicitud del distintivo que han de usar los seis escuadrones sueltos de Baleares, Canarias y posesiones del Norte de Africa y el número con que han de distinguirse.

2ª 16ª/5

597 . 19 de Febrero de 1909.

Real Orden circular inserta en el D.O. nº43 de dicho año, referente al distintivo que ha de usar el personal de los Escuadrones de Cazadores de Canarias, Baleares y posesiones del Norte de Africa.

UNIFORMIDAD

2ª 16ª/5

598. 19 de Abril de 1909.

Circulares sobre frasco de vidrio modelo "Morera" en sustitución de la bota para vino.

2ª 16ª/16

599 . 7 de Enero de 1907.

Informando sobre las experiencias practicadas por el Regimiento de Infantería de la Orotava, sobre el frasco de cristal para vino.

2ª 16ª/16

600 . 7 de Septiembre de 1909.

Presupuesto de 1496 pts. importe de 88 portacargas para ~~Gran~~
Canaria.

VESTUARIO

601 17 de Octubre de 1914.

Informe sobre el estado de vestuario en Canarias. 1914.

Regimientos de: Tenerife Nº 64, Orotava Nº 65, Las Palmas Nº 66, Guía Nº 67, Cazadores de Las Palmas Nº 20, Lanzarote Nº 21, Fuerteventura Nº 22, Gomera-Hierro Nº 20.

Escuadrones de : Tenerife Nº 9, Gran Canaria Nº 6,...

Intendencia de Gran Canaria y Tenerife.

2ª 16ª/ 49

602 29 de Abril de 1915.

Expediente remitiendo estados de pagos constructores y existencia en metálico de los Cuerpos de este Distrito que se citan.

2ª 16ª/51

603 6 de Mayo de 1915.

Autorizando a la guarnición de **Canarias** para usar en días de gala el uniforme de verano durante los días que permanezca en filas el cupo de instrucción .

2ª 16ª/51

604 1915.

Expediente acerca de la autorización para adquirir roses al precio de 10 pts. uno, por no poderlos facilitar los constructores al reglamentario del 9.

Sanidad Militar de **Gran Canaria**.

2ª 16ª/51

605 1915.

Manifestando no poder entregar roses para las Tropas de **Gran Canaria** la Administración Militar.

2ª 16ª/51.

.....

3°

SECCION
MATERIAL

MATERIAL DE ADMINISTRACION MILITAR

- 606 . 5 de Febrero de 1900.
Escrito de la Capitanía General de Canarias solicitando dinero para la construcción de Barracones y contes-
tación dada por el Ministerio de la Guerra.
3ª 1ª/ 2
- 607 . 14 de Junio de 1900.
Informe relativo al estado de los barracones en Teneri-
fe con solicitud de fondos al Ministerio de la Guerra
para su reparación.
3ª 1ª/ 2
- 608 . 27 de Enero de 1905.
Memoria relativa al estado general de los víveres y al-
macenes del Parque Administrativo de Santa Cruz de Te-
nerife.
3ª 1ª/ 19
- 609 . 1906-1911.
Expedientes varios sobre el asiento de locales diver-
sos en Santa Cruz de Tenerife para la instalación de
Parques Administrativos y su proceso de construcción.
De fecha 9 de octubre de 1911.
3ª 1ª/ 19
- 610 . 11 de Agosto de 1911.
Plano de la situación de la Bat. 1ª de San Antonio y
sus alrededores en la isla de Tenerife. E: 1:500.
3ª 1ª/ 19
- 611 . 4 de Enero de 1912.
Informe muy completo sobre la adquisición de una ama-
sadora con destino al Parque de Suministros de Teneri-
fe con Plano de la ubicación de máquinas para la ela-
boración de pan militar.
3ª 1ª/ 19

612 . 1 de Julio de 1906.

Plano de una casa arrendada por el Ramo de la Guerra en la ciudad de La Laguna para depósito de subsistencias y utensilios de campamento.

3a 1a/25

613 . 6 de Abril de 1907.

Expediente sobre la venta de tiendas de campaña del Parque Administrativo Regional de Santa Cruz de Tenerife al Ayuntamiento de dicha ciudad para albergar a familias de cuádras por la peste.

3a 1a/ 25

• • •

MATERIAL DE ARTILLERIA

3a 2a

614 • 10 de Noviembre de 1899.
Actas de las Juntas Facultativas del Parque de Artilleria de Las Palmas.

3a 2a / 7

615 • 27 de Agosto de 1899.
Actas de las Juntas Facultativas del Parque de Artilleria de Las Palmas. 1899-1900.

3a 2a / 7

616 • 1900.
Correspondencia entre la Capitanía y Comandancia de Canarias.

3a 2a / 7

617 • 1901.
Correspondencia variada entre la Capitanía General y Comandancias de Canarias.

3a 2a / 8

618 • 7 de Mayo de 1906.
Material de guerra a cargo de los Cuerpos 1a y 2a Regimiento de Montaña y Comandancias de Artilleria de Mallorca, Menorca, Tenerife y ~~Gran Canaria~~ y Melilla.

3a 2a / 10

619 • 23 de Agosto de 1900.
Escrito participando la aprobación de presupuesto de desmantelamiento de material diverso de artilleria en Tenerife.

3a 2a / 11

620 • 9 de Junio de 1911.
Plan de Santa Cruz de Tenerife donde figuran Baterias y Fortificaciones. E. 1:5000.

3a 2a / 11

621 . 27 de Mayo de 1910.

Escrito de la Capitanía General de Canarias con un pre-
supuesto del desbarate del material sobrante del Parque
de Artillería de Tenerife y su aprobación el 31 de Ma-
yo de 1910.

3ª 2ª/ 11

10 de Mayo de 1912.

622 . Amplio informe referente a tanteos de fortificación y
armamento de las defensas marítimas de las playas de
Santa Cruz de Tenerife y Las Palmas.

3ª 2ª/ 11

623 . 5 de Agosto de 1911.

. Informe de la Junta Facultativa de Canarias sobre: "mo-
dificaciones en las defensas y armamento de los fren-
tes marítimos de las Plazas de Santa Cruz de Tenerife
y Las Palmas de Gran Canaria.

3ª 2ª/ 11

624 . 11 de Noviembre de 1911.

Informe de la Junta Facultativa de Ingenieros del E-
jército sobre modificaciones en las defensas y arma-
mento de los frentes marítimos de las plazas de Santa
Cruz de Tenerife y Las Palmas de Gran Canaria.

3ª 2ª/ 11

625 . 15 de Abril de 1910.

Informe sobre instancia presentada por el Ayuntamiento
de Santa Cruz de Tenerife solicitando la venta de la
Batería de Isabel II y cuerpo de guardia anexo.

3ª 2ª/ 11

626 . 28 de Abril de 1806.

Expediente de informe sobre la defensa de Santa Cruz
de La Palma solicitada por la Sociedad Económica de A-
migos del País de aquella isla.

3ª 2ª/ 11

627 . 28 de Enero de 1911.

Acta de la Comisión mixta para la creación de una estación sanitaria en Santa Cruz de Tenerife.

3ª 2ª/11

628 . 12 de Enero de 1906.

Expediente relativo a un proyecto de reforma del frente marítimo del Fuerte "Almeyda".

3ª 2ª/11

629 . 25 de Junio de 1906.

Parte relativo al estado general de atraso de las obras de las Baterías de la Comandancia de Artillería de Tenerife.

3ª 2ª/11

630 . 19 de Abril, de 1906.

Informe para la elección de emplazamiento para un Parque Móvil con talleres para carga de cartuchería de fusil y cañón de tiro rápido en la Plaza de Las Palmas.

3ª 2ª/11

631 . 1 de Marzo de 1908.

Parte de observaciones de la Comandancia de Ceuta y Melilla de Artillería para la defensa y armamento de las mismas.

3ª 2ª/11

632 . 27 de Agosto de 1914.

Amplia relación de efectos y pertrechos de que dispone Santa Cruz de Tenerife para la defensa del frente marítimo. (Se incluye: instalaciones en general, Baterías, polvorines, municionamiento etc...).

3ª 2ª/13

PARQUES DE ARTILLERIA

633 . 6 de Octubre de 1887.

Extensa relación de efectos pedidos por el Parque de Artillería de Las Palmas, se incluye una enumeración de los fuertes, almacenes, repuestos y alojamientos con que cuenta la Isla de Gran Canaria.

3ª 2ª/151

634 . 5 de Diciembre de 1882.

Listado de pedidos hechos por la Comandancia de Las Palmas al Parque de Artillería de Santa Cruz de Tenerife. Se incluye la contestación con relación de los efectos enviados.

3ª 2ª/151

635 . 12 de Enero de 1894.

Expediente relativo a la escasez de locales del Parque de Artillería de Las Palmas.

3ª 2ª/151

636 . 5 de Noviembre de 1895.

Proyecto para la construcción de un armero para 4.000 fusiles en el Parque de Artillería de Las Palmas. (Bastante completo).

3ª 2ª/151.

637 . 31 de Diciembre de 1901.

Informe voluminoso donde se da relación completa del presupuesto de gastos y asuntos varios de la administración interna del Parque de Artillería de Las Palmas.

3ª 2ª/151

638 . 8 de Enero de 1902.

Solicitud de fondos para la construcción de tinglados varios de 21 cm. con elementos de los barracones del Parque de Artillería de Las Palmas. Se incluye Croquis a escala y a lápiz de los tinglados.

3ª 2ª/151

639 . 15 de Marzo de 1902.

Expediente relativo a la pérdida de una lancha perteneciente al Parque de Artillería de Las Palmas.

3ª 2ª/151

640 . 5 de Agosto de 1901.

Relación del estado de fuerza en general y necesidades de la Batería de Guanartome en Las Palmas de Gran Canaria.

3ª 2ª/151

641 . 1902.

Informe económico, muy completo, con los presupuestos para el Parque de Artillería de Las Palmas, donde se

incluye necesidades varias y compras.

3ª 2ª/151

642 . 7 de Abril de 1903.

Relación, muy amplia, de las necesidades del Parque de Artillería de Las Palmas. Se incluyen además: proyectos, presupuestos, correspondencia y demás asuntos propios de la administración interna.

3ª 2ª/151

643 . 6 de Abril de 1904.

Presupuesto para la adquisición de efectos varios para el Parque de Artillería de Las Palmas.

3ª 2ª/151

644 . 1904.

Expediente, amplio, que comprende: presupuestos, proyectos, comunicaciones, correspondencia y demás asuntos de la administración interna de la Comandancia y Parque de Artillería de Gran Canaria.

3ª 2ª/151

645 . 26 de Abril de 1904.

Propuesta del Parque de Artillería de Las Palmas, de inutilidad de efectos varios y material diverso, así como plan para su desbarate.

3ª 2ª/151

646 . 17 de Febrero de 1904.

Informe, amplio, relativo a la propuesta de inutilidad y desbarate de material de guerra de los Parques de Artillería de Canarias.

3ª 2ª/151

647 . 28 de Septiembre de 1904.

Informe con presupuesto detallado para efectuar renovaciones de material de guerra en el Parque de Artillería de Las Palmas.

3ª 2ª/151

- 648 . 1905.
Expediente, voluminoso, que comprende: presupuestos, proyectos, planos, comunicaciones, correspondencia y demás asuntos propios de la administración interna de la Comandancia y Parque de Artillería de Gran Canaria.
3ª 2ª/151
- 649 . 28 de Agosto de 1905.
Presupuesto para la construcción de efectos con destino al taller de carga de cartuchería Mauser para el Parque de Artillería de Gran Canaria.
3ª 2ª/151
- 650 . 31 de Octubre de 1905.
Presupuesto para la instalación de dos cañones H.E. de 21 cm. en la Batería de Roque Ceniciento de la Isla de Gran Canaria.
3ª 2ª/151
- 651 . 10 de Octubre de 1905.
Presupuesto para la adquisición de varios efectos de material para el Parque de Artillería de la Candelaria en Gran Canaria.
3ª 2ª/151
- 652 . 17 de Julio de 1905.
Informe relativo a la celebración de una subasta para la venta de material inservible del Ejército en Canarias
3ª 2ª/151
- 653 . 20 de Julio de 1905.
Presupuesto para la adquisición de cable de acero, cuerda de Pita y básculas para el Parque de la Comandancia de Artillería de Gran Canaria.
3ª 2ª/151
- 654 . 23 de Agosto de 1906.
Relación detallada referida a la aprobación de los presupuestos para la Comandancia de Artillería de Gran

Canaria.

3ª 2ª/151

655 . 15 de Enero de 1906.

Documentos periódicos anuales sobre el estado anual de la munición y demás pertrechos de la Comandancia de Artillería de Gran Canaria.

3ª 2ª/151

656 . 1907.

Expediente voluminoso, en el consta: presupuestos, proyectos, planes, comunicaciones, correspondencia y demás asuntos propios de la administración interna de la Comandancia y Parque de Artillería de Gran Canaria.

3ª 2ª/151

657 . 14 de Junio de 1907.

Relación escrita de la venta por subasta del material inservible del Parque de Artillería de Las Palmas de Gran Canaria.

3ª 2ª/151

658 . 20 de Julio de 1908.

Informe relativo a la venta de material inservible del Parque de Artillería del Las Palmas de Gran Canaria.

3ª 2ª/151

659 . 1908.

Expediente voluminoso en el que consta: presupuestos, proyectos, planes, comunicaciones, correspondencia y demás asuntos propios de la administración interna de la Comandancia y Parque de Artillería de Gran Canaria.

3ª 2ª/151

660 . 1 de Febrero de 1908.

Expediente del Taller de Precisión, Laboratorio y Centro Electro-Técnico de las Palmas, sobre el reconocimiento de cartuchería para fusil Máuser.

3ª 2ª/151

661 • 15 de Mayo de 1906.

Expediente voluminoso con proyecto de iluminación y alumbrado eléctrico de las Baterías y zonas de ataque en la plaza de Las Palmas
Incluye memorias, planes, certificados, presupuestos y Orçquis de las mismas a escala 1/5000, así como 6 Planos a escala 1/40000 de las Baterías de La Isleta-Guanartene-San Juan-Santa Isabel-San Francisco y San Fernando, representando su corte topográfico.

3a 2a/152

662 • 1914.

Informe con asuntos varios relativos a la administración interna de la Comandancia de las Palmas de Gran Canaria entre los que se incluyen: propuestas de inutilidades de material, actas y presupuestos de las Juntas Facultativas del Parque etc...

3a 2a/152

663 • 14 de Enero de 1914.

Expediente relativo al estado de las pruebas químicas existentes en el Parque de la Comandancia de Artillería de Gran Canaria

3a 2a/152

664 • 21 de Marzo de 1914.

Informe sobre la revisión anual del armamento a los Batallones de Cazadores de Canarias: el nº 20 de Cazadores de La Palma, el nº 23 de La Gomera y Hierro, y el nº 24 de Fuerteventura.

3a 2a/152

665 • 1909.

Actas de las diferentes reuniones de la Junta Facultativa del Parque de Artillería de la Comandancia de Gran Canaria.

3a 2a/152

666 • 17 de Septiembre de 1910.

Expediente sobre la subasta de material inútil del Par- que de Artillería de la Comandancia de Gran Canaria.

3a 2a/152

667 • 8 de Julio de 1910.

Proposición de inutilidad de efectivos y enseres varios del Parque de Artillería de la Comandancia de Gran Can- naria.

3a 2a/152

668 • 1911.

Informes relativos a asuntos varios propios de la ad- ministración interna de la Comandancia de Artillería de las Palmas de Gran Canaria entre las que se encuen- tran: órdenes, comunicados, proyectos, presupuestos, entregas de material etc...

3a 2a/152

669 • 19 de Agosto de 1912.

Informe relativo a la propuesta de inutilidad de efec- tos militares del Parque de Artillería de la Comandan- cia de Gran Canaria.

3a 2a/152

670 • 1912.

Plan de labores para todo el año. Contiene: prespues- tos, recompensas, muniticonamiento y obra nueva del Parque de Artillería de la Comandancia de Gran Canaria.

3a 2a/152

671 • 9 de Abril de 1912.

Actas con presupuestos de la Junta Económica del Par- que de Artillería de la Comandancia de Gran Canaria para la recomposición del material de montaña y la adquisición de una mula.

3a 2a/152

672 . 30 de Abril de 1912.

Actas de la subasta para venta de material de guerra inservible del Parque de Artillería de la Comandancia de Gran Canaria,

3ª 2ª/152

673 . 1913.

Informe, amplio, con varios expedientes relativos a asuntos propios de la administración interna de la Comandancia de Artillería de Las Palmas de Gran Canaria. Algunos se refieren a comunicados, órdenes en general, presupuestos, actas de reuniones, planes etc..

3ª 2ª/152

674 . 1843-1903.

Amplio expediente sobre el Parque de Artillería de Santa Cruz de Tenerife (Legajo completo sobre el tema).

Contiene:

. 1843-1882.

Expediente sobre Parque y Maestranza de Artillería de Santa Cruz de Tenerife.

PLANO del Parque de Artillería de esta Plaza y edificios contiguos. De 40 x 35. (papel cebolla). Santa Cruz de Tenerife a 3 de Junio de 1875. Firmado por D. Tomás Clavijo

675 . 9 de Febrero de 1881 a 21 de Octubre de 1883.

Sobre el Parque de Santa Cruz de Tenerife. Construcción, pedido de juegos, armas y transportes. Con relaciones de material y municiones.

676 . 1886-1900.

Santa Cruz de Tenerife. Parques de Artillería con:

Memoria Descriptiva de un proyecto de ensanche del Parque de Artillería con Salvo de Armas para 20. 000 fusiles con DIBUJOS a mano.

Presupuesto del proyecto.

677 . 1895.

Pliego de condiciones.

1900. Cuadras para mulos.

- 678 . 1900.
Expediente sobre inutilidad de armamento Remington del Parque de Santa Cruz de Tenerife.
- 679 . 1900.
Expediente sobre el Parque de Santa Cruz de Tenerife.
Con presupuestos de compras, peticiones, propuestas.
Proyecto de una cuadra para 2 mulos en el Parque de Artillería. Formado por el maestro de obras D. Manuel Arroyo y Fernández. Con Memoria descriptiva y presupuesto.
- 680 . 1901.
Expediente sobre inutilidad de efectos de material y armamento.
- 681 . 21 de Diciembre de 1901.
Expediente sobre presupuesto de gastos en dicha dependencia.
- 682 . 1901.
Expediente sobre Parque de Santa Cruz de Tenerife.
Con: Presupuestos, peticiones, propuestas de inutilidad de desbarate.
- 683 . 1901.
Relación de transportes.
- 684 . 1902.
Propuesta de inutilidad de efectos de material y cartuchería.
- 685 . 1902.
Expediente sobre Parque de Santa Cruz de Tenerife.
Con presupuestos, propuestas y subastas.
- 686 . 1903.
Expediente sobre asuntos varios del Parque de Santa Cruz de Tenerife.
- 687 . 1903.
Expediente sobre la Capitanía General de Canarias.
Comandante Principal; Cuerpo de Artillería; Parque de Santa

Cruz; acta de presupuestos; reconocimientos; cargos; pruebas de acidez, estabilidad y explosión de las pólvoras.

688 . 1903.

Expediente sobre almacenamiento de pólvora.

689 . 20 de Julio de 1903.

Expediente sobre subasta de material de guerra inútil del Parque de Santa Cruz de Tenerife .

3ª 2ª/156

690 . 1904-7.

Expediente sobre el Parque de Artillería de Santa Cruz de Tenerife. (Legajo entero sobre el tema).

Contiene:

. 27 de Febrero de 1904.

Presupuestos del Parque de Santa Cruz de Tenerife para conservación del material de la 1ª Batería de Montaña.

691 . 4 de Mayo de 1904.

Presupuesto para la adquisición de diversos efectos por el Parque de Santa Cruz de Tenerife.

692 . 1904-5.

Presupuesto para Parque de Santa Cruz de Tenerife.

.Subasta para venta de material inútil.

693 . 1904.

Amplio expediente sobre ^{el} Parque de Santa Cruz de Tenerife.

694 . 1905.

Amplio expediente sobre la Comandancia de Tenerife.

Contiene: presupuestos, estados de pruebas con pólvora, a remisión de documentos etc.

695 . 28 de Agosto de 1905.

Presupuesto para hacer renovaciones de material y municiones del Parque de Tenerife.

696 . 11 de Enero de 1914.

Presupuesto para la reparación de material Krupp y Placer

- cia.
- 697 . 1905.
Capitanía General de Canarias.
- 698 . 1906.
Adquisición de una máquina de cepillar metales para el Parque de Artillería de Tenerife.
- 699 . 22 de Octubre de 1906.
Adquisición de una máquina para cepillar metales para el Parque de Artillería de Tenerife.
- 700 . 23 de Febrero de 1906.
Presupuesto para la construcción de varios efectos.
- 701 . 1906.
Tenerife. Presupuestos aprobados en 1906. Parque de Artillería de Tenerife.
- 702 . 4 de Agosto de 1906.
Presupuesto para la adquisición y construcción de varios efectos, para el servicio del cañón Ac. 57 mm T.R. Nordenfelt.
- 703 . 1906.
Expediente sobre el Parque de Santa Cruz de Tenerife.
- 704 . Noviembre de 1907.
Manifestando que se puede almacenar las pólvoras que se expresan.
- 705 . 1907.
Expediente del Parque de Tenerife.
- 706 . 1907.
Presupuestos aprobados durante el año. Parque de Artillería de Santa Cruz de Tenerife.
- 707 . 1907.
Expediente sobre subasta para venta de material inútil en el Parque de la Plaza de Tenerife.

708. 1908-15.

Expedientes sobre el Parque de Artillería de Santa Cruz de Tenerife.

. 1908.

Presupuesto para la adquisición de efectos para el Parque de Artillería de Tenerife.

709 . 3 de Abril de 1908.

Incidente de la subasta de venta de material inútil con testimonio . Notaría de D. Luis Rufasta Banús.

710 . 1903.

Parque de Artillería Comandancia de Tenerife.

711 . 11 de Julio de 1908.

Propuesta de inutilidad de efectos de la Batería de Montaña de la Comandancia de Tenerife.

712 . 1 de Julio de 1908.

Devolviendo relación de los montajes que se expresan.

713 . 1908.

Parque de Tenerife; con actas, anteproyecto, presupuestos.

714 . 1908.

Comandancia de Tenerife: remitiendo estados.

715 . 1908.

Remitiendo un estado del material de transporte.

716 . 1909.

Parque de Tenerife.

DIBUJO, E=3/10 Corte de teja porta tornillo con casquillo.

E=1/2 Casquillos para la teja.

E=1/4 Placa de culata con casquillo.

E=1/2 Casquillo para la placa.

Santa Cruz de Tenerife a 26 de Abril de 1909. (Papel cebolla), De 25 x 65 cm.

717 . 1909

Parque de Artillería de Tenerife: actas, presupuestos...

- 718 . 1910.
Venta de armamento y material inútil en el Parque de Tenerife.
- 719 . 1910.
Presupuestos eventuales, Parques de Tenerife y Gran Canaria.
- 720 . 1911.
Parque de Tenerife: presupuestos.
- 721 . 29 de Enero de 1910.
Proyecto de inutilidad de varios efectos de material del Parque de Tenerife.
- 722 . 1910.
Escritos: Capitanía General de Canarias.
Parque de Tenerife.
Parque de Gran Canaria.
- 723 . 31 de Octubre de 1911.
Rotando la aprobación de un presupuesto para la adquisición de dos nonius parlantes y un juego de accesorios.
- 724 . 7 de Agosto de 1912.
Remitiendo relación de material inútil.
- 725 . 1912.
Parques de Tenerife.
- 726 . 1912.
Parque Comandancia de Tenerife.
Plan de labores: presupuesto de adquisiciones.
- 727 . 1913.
Parque de Tenerife: relaciones, estados de pruebas químicas de pólvora.
- 728 . 1913.
Adquisición de una máquina del trazar metales para el Parque de Artillería de Tenerife.

729 . 1913.

Parque de Artillería de Tenerife.

Actas , presupuestos, y plano sobre la modificación de los collares fiadores de cierre de los C.H.E. 15 cm Ordóñez.

DISEÑO: de collar fiador de limitación de tornillo de cierre. E: 1:1 / E=2/3. Parque de Tenerife. 11 de Agosto de 1913. (papel amarillo) De 70 x 45 cm.

730 . 1915.

Presupuestos. Parque de Santa Cruz de Tenerife.

731 . 1914.

Parque de Artillería de Tenerife. Presupuestos.

3ª 2ª/158

732 . 1904.

Informe sobre establecimiento de talleres de carga y recarga de cartuchos para cañón de 7'5 cm. T.R. modelo 1896. de los Parques de Algeciras y ~~Las Palmas~~.

3ª 2ª/182

733 . 1904-6.

Expediente sobre talleres para carga de cartuchos en los Parques de Artillería de Palma, Mahón, Ceuta y Melilla, Tenerife y ~~Las Palmas~~.

3ª 2ª/182

734 . 1904.

Parques en general: Material inútil existente en los Parques .

735 . 12 de Febrero de 1904.

Parque de Santa Cruz de Tenerife.

Remisión de relaciones de efectos y piezas de Artillería a cargo de este Parque, cuya inutilidad está pendiente de aprobación.

3ª 2ª/183

736 . 18 de Marzo de 1904.

Parques de Artillería: Venta de material inútil existentes en los Parques de Baleares, Canarias, Ceuta, Melilla y menores de

Africa.

3ª 2ª/183

737 .. 1905-6.

Informe sobre el producto de la venta de material inútil.

. 8 de Noviembre de 1906.

Tenerife. "Manifestando la cantidad que se podrá obtener por la venta de material inútil".

738 . 9 de Noviembre de 1906.

Importe aproximado de la cantidad que se podrá obtener por la venta de material inútil del Parque.

3ª 2ª/183

739 . 1908.

Orden pidiendo remisión de un estado de los proyectiles para Artillería de Campaña y Montaña, especificando los modelos reglamentarios a que pertenecen.

3ª 2ª/183

.....

ARTILLADO EN GENERAL

3ª 3ª

- 1892-1916.
- 740 . 1892.
Expediente relativo al artillado general de **Canarias**.
3ª 3ª/1
- 741 . 1903.
Expediente relativo al artillado de las Baterías de Valencia, Baleares y **CANARIAS**.
3ª 3ª/1
- 742 . 1907.
Expediente relativo al artillado en general de la Península, Baleares, **CANARIAS**, Ceuta y Melilla.
3ª 3ª/1
- 743 . 1908.
Amplio expediente sobre artillado en general de la Península, Baleares, **CANARIAS**, etc.
Contiene Informe sobre las Baterías de Costas.
. Informe sobre reformas de las Baterías de Costas.
. Condiciones que ha de reunir una Batería de Costa.
3ª 3ª/1
- 744 . 1909.
Expediente relativo al artillado general de la Península, Baleares, **CANARIAS**, Ceuta y Melilla.
Contiene: Informe relativo a la disminución de la altura del parapeto de la Batería de San Juan, armada con 4 O.H.S. de 21 cm.
. PLANO de la Batería de San Juan, disminución de la altura del parapeto para hacer la puntería directa. E=1:200, (papel cebolla) De 30 x 60 cm. Las Palmas a 2 de Octubre de 1909. Firmado por el Coronel de Ingenieros D. Fernando Carreras.
. Otros documentos.
3ª 3ª/1

745 . 1910.

Artillado en general de la Península, Baleares, CANARIAS, Ceuta y Melilla.

Contiene: Informe relativo a la disminución de altura del parapeto de la Batería de San Juan armada con 4 O.H.S. de 21 cm.

PLANO. de la Batería de San Juan, disminución de la altura del parapeto para hacer la puntería directa. E=1:200 (papel azul). De 30 x 60 cm.

Las Palmas de G. Canaria a 2 de Octubre de 1909
Firmado por el Coronel de Ingenieros D. Fernando Carreras.

3ª 3ª/1

746 . 1913.

Expediente relativo al artillado en general de la Península, Baleares, ~~CANARIAS~~, Ceuta y Melilla.

Contiene: 2 DISEÑOS de la Casa Fried Krupp:

1. 30'5 cm. Hanone./ 45.

2. 35'5 cm /45.

En color.

Informe sobre le Artillado de las Bases Navales.

747 . 1916.

Expediente relativo a artillado en general de la Península Baleares, ~~CANARIAS~~, Ceuta y Melilla.

3ª 3ª/1

748. 1899-1900.

Expediente sobre artillado. Batería del Río ~~LANZAROTE~~ (Canarias)

Contiene:

. 1899.

Expediente relativo al emplazamiento de 4 O.Bc.21 cm. y 2 M. de 27 cm. en la Batería del Río en Lanzarote. Con Instancia y Real Orden.

- 749 . 1900.
Expediente relativo al emplazamiento de 4 O.Bc 21 cm. y 2 M 27 cm. en la Batería del Río de Lanzarote.
Con Informe y Real Orden aprobando el proyecto.

3ª 3ª/22

- 750 . 17 de Septiembre de 1892.
Informe relativo al artillado de las Canarias del año 1892 engeneral y de Las Palmas de Gran Canaria en particular. Se incluye una amplia Memoria de D. Luis Durango con el anteproyecto de las obras para emplazamiento provisional de varias piezas de artillería en esa plaza. El expediente se completa con varios informes más sobre defensas, fortificaciones y armamento durante los años de 1894-97-98-1903-4-13-14.

3ª 3ª/26

- 751 . 5 de Abril de 1898.
Expediente para el emplazamiento de varios cañones de 4 C.H.S de 15 cm. para el artillado provisional de la Batería del Confital de Las Palmas y tanteo de la fortificación correspondiente.
Contiene Memoria del 7 de Septiembre de 1925 sobre la Batería del Confital con un resumen de su estado de conservación, historia y vicisitudes, así como tres Planos: P. de situación, E 1:5000
P. de posición, E 1:500
P. con corte de perfil, planta y alzado E 1:200.

3ª 3ª/26

- 752 . 18 de Julio de 1899.
Proyecto de emplazamiento de dos O.H.S. de 30'5 cms. en la Batería de San Francisco en la plaza de Las Palmas de Gran Canaria. Se incluye además la hoja estadística de la Batería de la Meseta avanzada del Castillo de San Francisco, con varios Planos de la misma:
Uno del alzado, planta y perfiles E 1:100
Uno de posición E 1:500.

3ª 3ª/26

- 753 . 2 de Junio de 1899.
Expediente, voluminoso, sobre la tramitación del proyecto de emplazamiento de cuatro O.E.C. de 21 cm en la Batería del Vigía de Las Palmas, donde se incluye: presupuesto y Memoria descriptiva, así como obras de reparación con fecha 25 de Agosto de 1923.
3ª 3ª/26
- 754 . 19 de Abril de 1892.
Proyecto de artillado de la Batería de Salvas de Las Palmas de Gran Canaria. En el mismo expediente aparecen con fecha de Enero de 1894 el traslado de la Batería de ~~salvas~~ a la Torre de Santa Ana y dos Planos del emplazamiento provisional de 15 piezas para salvas en Santa Ana a Escala 1:200.
3ª 3ª/26
- 755 . 29 de Abril de 1892.
Proyecto, amplio, de artillado de la Batería de Costa de Marfea en Las Palmas de Gran Canaria con dos cañones de 30'5 cm. Ordóñez. Hay una Memoria descriptiva hecha por D. Luis Durango y Carreras, así como: un pedido de origen para la instalación de cañones 1904 y el proyecto de la Junta de la Facultad de Ingenieros. 1907.
3ª 3ª/26
- 756 . 6 de Junio de 1896.
Proyecto que consta de Memoria descriptiva, presupuesto y pliego de condiciones facultativas relativo al emplazamiento de dos cañones Ordóñez H.E. 15 cm. en la Batería de La Plataforma en Las Palmas de Gran Canaria. Hay, además, varios pliegos informativos sobre las sucesivas reformas (presupuestos e informes económicos)

de la Batería de La Plataforma en Las Palmas de Gran Canaria.

Hay, además, varios pliegos informativos sobre las sucesivas reformas (presupuestos e informes económicos) de la Batería de La Plataforma desde los años 1874 a 1875, con Planos de la misma:

Uno del emplazamiento a E 1:100.

Plano de la situación a E 1:5000.

Plano con corte de perfil, planta y alzado a E 1:100

3ª 3ª/26

757 . 22 de Octubre de 1896.

Informe con proyecto del Teniente Coronel de Ingenieros D. Salvador de Bethencourt y Clavijo para el emplazamiento de dos cañones Ordóñez H.E. de 15 cm. en la Batería Nº4 de Las Palmas de Gran Canaria. Consta de : presupuesto, Memoria descriptiva y pliego de condiciones facultativas .

3ª 3ª/26

758 . 30 de Septiembre de 1925.

Memoria sobre las obras de fortificación y artillado de la Batería Nº 4 de Las Palmas con Planos:

P. de situación a escala 1: 5000.

P. del perfil, alzado y coste E. 1:200.

3ª 3ª/26

759 . 31 de Enero de 1899.

Expediente sobre el artillado y reconstrucción de la Batería de Roque Ceniciento con emplazamiento de cuatro cañones H.E. de 21 cm. Ordóñez según proyecto de Nicomedes Alcayme y Carvajal donde aparece: pliego de condiciones, presupuesto etc...).

El expediente se completa con informes sobre proyectos

de reparación de los años 1911, 1918 y 1923.

3ª 3ª/26

460 . 5 de Septiembre de 1925.

Proyecto por Don Nicomedes Alcayde y Carvajal de emplazamiento provisional de dos O.B.C. de 21 cm. en la Batería de la Loma Colorada en la plaza de Las Palmas de Gran Canaria.

3ª 3ª/26

461 . 7 de Septiembre de 1925.

Hoja estadística de la Batería de la Loma Colorada con el estado general de conservación y situación en dicho año. Hay, además, varios Planos de la misma:

P. de situación a E 1:5000.

P. de posición a E 1:500.

P. de perfil y alzado a E 1:200.

Así como varios cortes de la misma Batería.

3ª 3ª/26

462 . 1899-1916.

Expediente, voluminoso, sobre la Batería de Los Arenales en Las Palmas de Gran Canaria donde se incluyen proyectos de reformas de 1914, presupuestos e informes de 1916.

3ª 3ª/26

- 1899-1927.
- 763 Expediente realtivo al artillado. Baterías en general. Las Palmas de [REDACTED] (Legajo entero sobre el tema).
Contiene:
. 1898-1929.
Expediente relativo al artillado de las Baterías de San Juan, Santa Isabel y San Fernando, [REDACTED].
Con;
1899.
- 764 Expediente relativo a las Baterías de San Fernando, San Juan y Santa Isabel en [REDACTED] San Juan de Tenerife.
Documentos: Proyecto de Batería de San Fernando.
Anteproyecto Batería de San Juan.
Reales Ordenes.
Proyecto Batería de San Juan.
- 765 1900.
Expediente relativo a las Baterías de San Fernando, San Juan, Santa Isabel de [REDACTED]
Remitiendo proyecto de emplazamiento de Batería de San Fernando.
Remitiendo proyecto de emplazamiento de la Batería de San Juan.
- 766 1902.
Expediente relativo a las Baterías de San Fernando, San Juan y Santa Isabel en la plaza de Las Palmas, y San Juan
en Santa Cruz de Tenerife y Arenales.

777. 1902.

Expediente relativo a los Proyectos en la Bateria de San Juan de Las Palmas y condiciones de emplazamiento de la de Arenales.

778. 1903.

Expediente relativo a desperfectos en la Bateria de San Juan de Las Palmas y condiciones de emplazamiento de la de Arenales.

Con Informes, oficios y planos:

PLANO, De la Comandancia de Las Palmas: Baterías de San Juan y Arenales. E=1: 20.000 (papel azul). De 30 x 70cm. Las Palmas. Abril 1903. Firmado por el Comandante, Pablo Parellado.

PLANO. Plaza de Las Palmas: Baterías existentes que concurren con sus fuegos al espacio no batido por la de San Juan. E=1:20.000 (papel azul). De 35 x 75 cm. Las Palmas Abril de 1903. Firmado por el Comandante de Ingenieros D. Pablo Parellada.

779 . 1911.

Expediente relativo a la reforma de la Bateria de San Juan de Las Palmas con informe.

780 . 1914.

Expediente relativo a la reforma de la Bateria de San Juan en Las Palmas con Real Orden aprobando el Proyecto.

781 . 1898.

Proyecto de emplazamiento de 4 C,H.E. de 25 cm. sistema Ordóñez en la Bateria de San Fernando Formado por el Capitán de Ingenieros D. Nicomedes Alcayde y Carbajos.

Presupuesto.

Memoria Descriptiva.

Pliego de condiciones.

782 . 1899.

Pliego de condiciones facultativas del Proyecto de emplazamiento de 4 O.H.S. de 21 cm. Ordóñez y 2 C. Ac. 80/m en la Batería de San Juan .

Presupuesto.

Proyecto.

783 . 23 de Agosto de 1898.

Presupuesto de anteproyecto de las Baterías de San Fernando, San Juan y Santa Isabel.

784 . 1911.

Proyecto de reforma de la Batería de San Juan y camino de armamento. Formado por el Tet. de Ingenieros D. Joaquín Pérez Seoane Escanio.

Presupuesto.

Memoria descriptiva.

785 . 1923-9.

Expediente relativo a la Batería de San Fernando, Las Palmas. Presupuestos y Reales Ordenes.

1920-1.

Expediente relativo a la Batería de San Juan.

1920. Expediente relativo a comedores para Tropa en el acuartelamiento de la Batería de Montaña y en las Baterías de San Juan y La Esfinge. Las Palmas.

Proyectos, informe. Reales Ordenes.

3ª 3ª/27

786 . 1899-1925.

Expediente relativo a artillado de la Batería del Río de Lanzarote. Las Palmas.

Contiene:

. 1899.

Proyecto de emplazamiento de 4 C. de 21 cm y 2 M. de 27 cm en la Batería del Río de Lanzarote. Formado por el capitán

de Ingenieros D. José Claudio Pereira.

Presupuesto.

Memoria descriptiva.

787 . 1900.

Memoria descriptiva del proyecto de la construcción de un local para los plantones de la Batería de el Río de Lanzarote.

Pliego de condiciones.

788 . 1925.

Hoja Estadística de de la Batería del Río (Lanzarote) en la situación en la que se encontraba el 7 de Septiembre de 1925.

Contiene:

PLANO.de situación y posición de la Batería del Río (Lanzarote)

E=1:5000/ 1:2000, (Papel amarillo), de 90 x 35 cm. Firmado por Tte. Coronel D. Justino Alemán.

PLANO.Hoja Estadística de la Batería del Río Isla de Lanzarote.

E=1/100 / 1:20, de 55 x 130 cm. Firma Justino Alemán.

789 . 1905.

Expediente relativo a artillado de la Batería de Guanarteme. Las Palmas:

Contiene:

Proyecto de emplazamiento en la Batería de Guanarteme de un C.H E. de 24 cm. Ordóñez y arreglos en el emplazamiento de las demás piezas para ponerlas en disposición de hacer fuego. Firmado por el Capitán de Ingenieros D. Wenceslao Carreño y Arias.

Presupuesto ; memoria descriptiva; presupuestos del anteproyecto de una Batería en Guanarteme.

Proyecto de 1896 de la obra de emplazamiento de 2 cañones Ordóñez H.S.E. de 24 cm. en la Batería de Guanarteme. Formado por el Tte Coronel de Ingenieros D. Salvador Bethencourt y Clavijo.

Memoria descriptiva y pliego de condiciones.

3ª 3ª/27

790 . 1915-25.

Artillado de la Batería de la Esfinge. Las Palmas (Canarias).

Contiene:

- 791 . 1915.
Expediente relativo a la construcción, artillado y abastecimiento de agua a la Batería de La Esfinge y Las Palmas. Con Real Orden, anteproyecto, aprobación del proyecto.
- 792 . 1914.
Anteproyecto de una Batería de 4 C. de Costa de 15 cm. en los altos de La Esfinge. Formado por los 1º Tenientes de Ingenieros D. Rafael Ros y Muller y D. Dionisio Ponce de León. Memoria descriptiva, planos (relación, no están), presupuestos.
- 793 . 1925.
Hoja Estadística de la Batería de la Esfinge en la situación en que se encontraba en 7 de Septiembre de 1925.
PLANO: Batería de la Esfinge, Cortes. E=1: 100, (Papel amarillo), De 1'80 x 30 cm. Firmado por el Tte. Coronel de Ingenieros D. Justino Alemán.
- 3ª 3ª/27
- 794 . 1916-24.
Expediente relativo a la Batería de La Esfinge. Las Palmas
- 795 . 1916
Expediente relativo a la Batería de La Esfinge en Las Palmas con Real Orden aprobando el proyecto.
- 796 . 1917.
Expediente relativo a la Batería de La Esfinge en Las Palmas. Con Proyecto, Real Orden aprobándolo.
- 797 . 1918.
Expediente relativo a la Batería de La Esfinge en Las Palmas. Presupuesto, Real Orden con devolución del presupuesto. Informe.
- 798 . 1919.
Expediente relativo a la Batería de La Esfinge en Las Palmas.

Informe, Real Orden, oficio.

799 . 1920.

Expediente relativo a la Batería de La Esfinge en Las Palmas
Informe sobre la construcción y abastecimiento de agua.

800 . 1921.

Expediente relativo a obras en el cuartel de la Batería de
La Esfinge. Las Palmas.

Presupuesto e informe, Real Orden aprobando en presupuesto.

801 . 1924.

Expediente relativo a obras en el cuartel de la Batería de
La Esfinge. Las Palmas.

Presupuesto, Real Orden...

3ª 3ª/27

802 . 1916-1915.

Proyecto adicional para el armamento de 2 piezas hasta completar
el nú^{mero} de 6 en la Batería de La Esfinge. Por el Tte. de Ingenieros
D. Dionisio Ponce de León y Grondone.

Memoria descriptiva 1915; del proyecto de una Batería de 40. Cos
ta de 15 cm. T.r. en los altos de La Esfinge.

3ª 3ª/27

803 . 1915-

Proyecto de una Batería de Costa de 15 cm. t.r. en los Altos de
La Esfinge. Formado por los Ttes. de Ingenieros D. Rafael Ros
Muller y D. Dionisio Ponce de León y Grondone.

Memoria descriptiva con DIBUJOS a mano, cubicación de las obras
de explanación (carretera).

3ª 3ª/27

804 . 1920-7.

Expediente relativo a artillado de las Baterías de Santa Cruz de
La Palma (Canarias).

Contiene:

805 . 1920.

Expediente relativo a la cesión de la Batería de San Felipe Neri a D. José Cabrera Martín. Santa Cruz de La Palma. Con instancia e informe.

806 . 1921.

Expediente relativo a la cesión de la Batería de San Felipe Neri a D. José Cabrera Martín. Con Real Orden al Capitán General.

807 . 1927.

Expediente relativo a la cesión al Ayuntamiento de la Batería de Nuestra Señora del Carmen. Con Real Orden al Capitán General, Instancia y PLANO, de la Batería de Nuestra Señora del Carmen de la plaza de Santa Cruz de La Palma. E= 1:5.000/1:200, (Papel cebolla), De 30 x 45 cm. Santa Cruz de Tenerife a 25 de Mayo de 1927.

808 . 1927

Expediente relativo a la cesión al Ayuntamiento de los terrenos de la antigua Batería de Santa Cruz de T. del Barrio. Con instancia, Real Orden al Capitán General y PLANO de la Batería de Santa Cruz del Barrio de Santa Cruz de La Palma. E=1:5000, (Papel cebolla), de 25 x 60 cm. Santa Cruz de Tenerife a 7 de Mayo de 1927.

3ª 3ª/28

809 . 1924.

Expediente relativo a la cesión gratuita de las antiguas Baterías de San Pedro, San Felipe y Santa María de Saboya al Ayuntamiento de Santa Cruz de La Palma.

Con instancia, Real Orden y

PLANO de situación de las Baterías. E=1:20.000, (Papel Azul de 30 x 90 cm. Santa Cruz de Tenerife a 2 de Septiembre de 1922, Firmado por Pedro Matos.

3ª 3ª/28

810 . 1892-1914.

Amplio Expediente sobre artillado en general en Santa Cruz de Tenerife. Canarias.

Contiene:

811 . 1892.

Expediente relativo al artillado de Santa Cruz de Tenerife en general con; Anteproyecto, Informe, Expediente...

812 . 1893.

Expediente relativo al artillado de Santa Cruz de Tenerife en general. Real Orden a Ingenieros.

813 . 1893.

Armamento definitivo de la Plaza de Santa Cruz de Tenerife.

814 . 1895.1897.

Expediente relativo al artillado de Santa Cruz de Tenerife en general. Petición de Informes.

.Expediente relativo al artillado de Santa Cruz de Tenerife en general. Traslado de Real Orden, Informe.

815 . 1898.

Expediente relativo al artillado de Santa Cruz de Tenerife en General. Telegramas, informes, Reales Ordenes y PLANO del Proyecto de una Batería a barbata para dos cañones de H.C.R.S. de 24 cm. y dos de tiro rápido. E= 5mm/m. Planta de repuestos y alojamientos, almacenes y dependencias accesorias, en papel azul, 100 x 30 cm. Santa Cruz de Tenerife a 8 de Mayo de 1896.

PLANO Proyecto de una Batería a barbata para dos cañones de H.C.R.S. de 24 cm. y dos de tiro rápido. Perfiles y vistas E=5 mm/m, (Papel azul), de 1'20 x 30 cm. Santa Cruz de Tenerife a 8 de Mayo de 1896.

PLANO de la Plaza de Santa Cruz de Tenerife y sus inmediaciones en donde se hallan indicadas las posesiones que han de ocupar los Fuertes y Baterías que han de proyectarse en la

misma. E=1:10000, (Papel azul), de 100 x 60 cm. Santa Cruz de Tenerife a 8 de Febrero de 1898.

816 . 1900.

Expediente sobre el artillado de Santa Cruz de Tenerife en general. Con actas y

PLANO de Santa Cruz de Tenerife. E=1:10000, (papel azul), de 60 x 95 cm. . Santa Cruz de Tenerife a 15 de Junio de 1900.

817 . 1904.

Expediente relativo al artillado en general de Santa Cruz de Tenerife. Con actas y Reales Ordenes.

PLANO de la isla de Tenerife. Proyecto de defensa de Costa de Santa Cruz de Tenerife. Baterías y efectos del fuego. E=1:20.000, (papel azul), de 80 x 75 cm. Santa Cruz de Tenerife a 1 de Marzo de 1904. Firmado por D. Angel Rosel.

818 . 1905.

Expediente relativo al artillado en general de Santa Cruz de Tenerife. Con informe, antecedentes y documentos.

819 . 1909.

Expediente relativo al artillado de Santa Cruz de Tenerife en general. Con Pase de Estado Mayor.

820 . 1892.

Expediente relativo al artillado en Santa Cruz de Tenerife en general. Con anteproyecto e informes sobre artillado.

3ª 3ª/28

821 . 1896-1914.

Expediente relativo a Baterías en General de Santa Cruz de Tenerife. Canarias.

Contiene:

822 . 1906-12.

Batería de San Telmo.

823 . 1906.

Batería de Santa Bárbara.

- 824 . 1898.
Batería de "Las Mesas".
- 825 . 1913-25.
Batería de Almeida.
PLANO de la situación de los puestos de mando del comandante de Artillería y telémetro de las Baterías Almeida y anexas.
- 826 . 1919.
Batería del Fuerte de Paso-Alto.
- 827 . 1919.
Batería de La Concepción.
- 828 . 1904.
Batería del Taco.
PLANO de Santa Cruz de Tenerife. De 14 de Abril de 1904.
PLANO del Taco.
- 829 . 1903.
Batería de San Pedro.
PLANOS dos: 1. Fuerte de Almeida.
2. Castillo de San Pedro.
- 830 . 1906-13.
Batería de Isabel III.ª.
PLANOS dos: 1: Plano de situación de edificación inmediata 1911.
2: Detalle del antiguo Cuerpo de Guardia.
PLANO de la Batería de La Concepción convertida en cuadras y cocheras.
- 831 . 1906.
Batería de la Concepción.

832 . 1919-22.
Batería de San Antonio.

833 . 1933.
Batería de M^a Cristina.

PLANOS seis, del proyecto de la Batería M^a Cristina.

3^a 3^a/29

834 . 1896-1914.

Expediente relativo a la Batería de Bufadero de Santa Cruz de Tenerife. Canarias.

Contiene:

- . PLANO de Santa Cruz de Tenerife. Del 19 de Febrero de 1910.
- . Proyecto de puesto de mando, caseta telemétrica y camino de acceso a esta; correspondientes a la Batería de Bufadero. Formado por el Tte, de Ingenieros D. Carlos Peláez. Con PLANO de puesto de mando en casamata semi-metálica. E= 1:20, (papel cebolla), de 30 x 25 cm. Santa Cruz de Tenerife a 7 de Noviembre de 1914. Firmado por Carlos Peláez. 1914.
- . Proyecto de reforma de explanadas, adicional al de la Batería de Bufadero aprobado por Real Orden de 25 de Enero de 1899, para montar 3 C. Ac. de 15 cm T.r. y construcción de un local destinado a taller de reconado y lavado de vainas. Presupuesto. 1914.
- . Proyecto de reforma de explanada adicional al de la Batería de Bufadero. Firmado por D. Domingo Pisaca y Fernández.

Contiene:

PLANO de la Batería de Bufadero para 3 C.H.E. de 24 cm y 2 t.r.. E= 1:500, (papel cebolla), de 30 x 40 cm. Santa Cruz de Tenerife a 2 de Octubre de 1912. Firmado por Luis Durango.
PLANO de emplazamiento de un cañón Ac. de 15 cm. t.r. E=1: 200, (Papel cebolla). de 20 x 30 cm. Santa Cruz de Tenerife a 27 de Abril de 1914. Firma Ruperto Tomé.

- . PLANO de emplazamiento de un cañón Ac 15 cm t.r.. E=1:200 cm (papel cebolla), de 25 x 30 cm. Santa Cruz de Tenerife a 27 de Abril de 1914. Firmado por D. Ruperto Tomé.
- . Proyecto de una Batería a Barbeta próxima al barranco del Bufadero para dos cañones H.R.E. de 24 cm. y 2 de tiro rápido.
- Presupuesto del proyecto de una Batería a Barbeta próxima al barranco del Bufadero para dos cañones H.E. de 24 cm. y dos cañones de tiro rápido.
- Pliego de condiciones facultativas. 1914.
- . Proyecto de puesto de mando de la Batería de Bufadero, caseta de observaciones telemétricas de la misma y camino de servicio. Presupuesto. 1914.
- . Proyecto de ampliación de la Batería próxima al barranco del Bufadero. Formado por D. Luis Durango y Carreras.

3ª 3ª/29

835 . 1899-1908.

Expediente relativo a la Batería de San Carlos de Santa Cruz de Tenerife.

Contiene:

. 1899.

Expediente relativo a la ocupación de terrenos para las Baterías de Costa :San Carlos en Santa Cruz de Tenerife.

PLANO de la finca denominada "Polvorín negro", propiedad de D. Eduardo García Pérez, parte de la cual se ha utilizado como emplazamiento de una Batería para 4 C.H.E. de 15 cm. E= 1:1000, (papel azul) ; de 45 x 80 cm. Santa Cruz de Tenerife a 18 de Agosto de 1899.

Instancias, documentos, inventarios.

836 . 1900.

Expediente relativo a ocupación de terrenos para la Batería de Costa de San Carlos. Santa Cruz de Tenerife.

837 . 1899.

Presupuestos del anteproyecto de la Batería de San Carlos para 4 cañones C.H.E. de 15 cm. Ordóñez.

838 . 1900.

Proyecto de la Batería de San Carlos para 4 C.H.E. de 15 cm. Formado por el capitán de Ingenieros Don José Galván Balaquer. Contiene Planos:

PLANO de situación. E= 1mm/mt ., (papel cebolla), de 80 x 40 cm. Santa Cruz de Tenerife a 17 de Diciembre de 1900.

Firmado por D. José Galván.

PLANO general. E= 1mm/50 m, (papel cebolla), de 30 x 80 cm. Santa Cruz de Tenerife a 17 de Diciembre de 1900. Firmado por D. José Galván.

PLANO de la planta en general. E=5mm/m , (papel cebolla), de 1 m x 45 cm. Santa Cruz de Tenerife a 17 de Diciembre de 1900. Firmado por D. José Galván.

PLANO de secciones y vistas. E= 5 mm/m , (papel cebolla), de 1 m x 30 cm . Santa Cruz de Tenerife a 17 de Diciembre de 1900. Firmado por D. José Galván.

839 . 1900.

Memoria descriptiva del proyecto de la Batería de San Carlos para 4 C. H.E. 15 cm.

. 1908.

Pliego de condiciones facultativas del proyecto de la Batería de San Carlos para 4 C. H.E. de 15 cm.

3ª 3ª/29

840 . 1899-1918.

Expediente relativo a las Baterías de San Juan y Alfonso XIII de Santa Cruz de Tenerife, Canarias. Contiene:

. 1918

Expediente sobre artillado de la Batería de M^a Cristina (Batería de San Juan en Santa Cruz de Tenerife).

- 841 . 1899.
 Información si corresponde el pago por la Comandancia de In-
 genieros de esta plaza a los señores D. Domingo Machado, D.
 Juan Díaz Rodríguez y D^a Amparo de León por materiales fa-
 cilitados para la Batería de San Juan.
- 842 . 1907.
 Petición por el Distrito de las cuentas de gastos de la Ba-
 tería de San Juan (hoy M^a Cristina) durante el año 1899.
- 843 . 1908.
 Expediente relativo a petición por el Distrito de las cuentas
 de gastos de la Batería de San Juan, hoy M^a Cristina, y duran-
 te el año 1899.
- 844 . 1899.
 Expediente relativo a ocupación de terrenos para las Baterías
 de San Juan y Alfonso XIII en Santa Cruz de Tenerife.
 Inventario con PLANO de la finca denominada "Sidonia" pro-
 piedad de D. Nicolás Alfaro, parte de la cual, se ha utili-
 zado como emplazamiento de una Batería para 4 O. de 24 cm.
 E= 1:1000, (papel azul), de 45 x 100 cm. Santa Cruz de Tenerife
 a 6 de Junio de 1899.
 Inventario con PLANO de la finca denominada "La Monja", pro-
 piedad de D. Gonzalo y D^a Carmen Díaz y Rodríguez, parte de
 la cual se ha utilizado como emplazamiento de una Batería pa-
 ra 3 C. H.E. de 24 cm. y 2 C.t.r. E= 1:100, (papel azul), de
 60 x 80 cm. Santa Cruz de Tenerife a 6 de Junio de 1899.
- 845 . 1900.
 Proyecto de la Batería de Alfonso XIII para 4 O. H.R.S. de
 24 cm. Ordóñez al sur de la plaza. Formado por el capitán
 de Ingenieros D. José Espejo y Fernández.

3^a 3^a/29

DEFENSAS, CASTILLOS EN GENERAL

- 846 . 1828-1917.

Informe sobre Tenerife, lugar de La Laguna, Canarias.

Castillo principal de San Cristóbal.

PLANO del castillo principal de San Cristóbal del lugar de La Laguna y Batería de Santo Domingo con parte de las casas.

(Color). E=25 mesas, (papel amarillo), de 45 x 40 cm.

3ª 3ª/53

847 . 1917.

Expediente relativo a reparaciones en el Castillo de San Joaquín de Tenerife (La Laguna).

3ª 3ª/53

848 . 1924.

Expediente relativo a cesión gratuita del Castillo o fuerte de San Gabriel con los terrenos adyacentes, para destinarlos a la construcción de un hospital. Cabildo Insular de Lanzarote.

3ª 3ª/53

849 . 1923.

Expediente relativo a la usurpación al Estado del castillo de "San Juan Graje" en Tazacorte y al derecho de propiedad que alegan D. Juan, D. Leocadio Felipe y D. Gumersindo Acosta, sobre el castillo (Isla de La Palma).

Con Real Orden al Capitán General de Canarias y al Ministerio de Hacienda.

3ª 3ª/58

850 . 1852-1928.

Castillos en general de Las Palmas. Canarias.

. 1928.

Expediente relativo a la demolición del castillo de Juan Graje.

3ª 3ª/58

851 . 1895-1914.

Castillo de La Luz. Las Palmas. Canarias.

852 . 1895.

Castillo de La Luz, cesión a Marina.

853 . 1909.

Expediente relativo a la Instancia de D^a M^a Carmen Manrique de Lara pidiendo se anule la inscripción hecha a favor de Guerra del castillo de La Luz (Las Palmas). Con Instancias, Real Orden, informes, documentos, planos:

PLANO del castillo de La Luz y demarcación de la Isleta.

(Color). E=1:2000, (papel cebolla), de 25 x 45 cm. Las Palmas a 15 de Marzo de 1899. Firmado por D. Wenceslao Carreño.

PLANO de la plaza y cercanías donde han de construirse las obras en el puerto del Refugio de La Luz. E= 1:3000, (papel amarillo), de 15 x 25 cm. Las Palmas de Gran Canaria a 14 de 1887.

PLANO que acompaña a la concesión solicitada por la Unidad de Depósitos de Gran Canaria por D. Juan Rodríguez, Presidente. 1901. E=1:3000, (papel amarillo), de 25 x 30 cm. Las Palmas a 26 de Abril de 1901.

PLANO de situación de los terrenos que solicita construir D. Miguel Curbelo Espino, representante de la Compañía Transatlántica de Barcelona, en esta plaza. E= 1:3000, (papel cebolla), de 25 x 30 cm. Las Palmas a 19 de Octubre de 1901. Firmado por D. Luis Sánchez de la Campa.

PLANO de las concesiones que se solicitan. E= 1:5000. (papel cebolla), de 15 x 25 cm. Las Palmas a 10 de Enero de 1902. D. Miguel Curbelo. Firmado por Ricardo Recio.

PLANO de la zona de los alrededores del castillo de La Luz. D. Miguel Curbelo. E=1:500, (papel cebolla), de 30 x 50 cm. A 10 de Diciembre de 1908.

PLANO de la zona del castillo de La Luz. Fecha del proyecto del Puerto de la Luz a 23 de Noviembre de 1881. E=1:2000, (papel cebolla), de 30 x 25. A 10 de Diciembre de 1908.

PLANO de la zona del castillo de La Luz. E= 1:2000, (papel cebolla) de 35 x 25 cm.

854 . 1914.

Expediente relativo al destino que debe darse a este castillo. Informe y Real Orden.

855 . 1889.

Expediente relativo al fuerte de Nuestra Señora de La Luz.

856 . 1899.

PLANO del castillo de La Luz y demarcación de la Isleta. E= 1:15000, (papel azul), de 1 x 40 . Las Palmas a 15 de Marzo de 1899. Firmado por Wenceslao Carreño:

857 . 1894.

Expediente relativo a la concesión a Marina del castillo de La Luz de Las Palmas. Con Real Orden, Informes y plano.

PLANO general del puerto del Refugio de La Luz. E. 1/7.100, (papel cebolla), de 40 x 40 cm. Las Palmas de Gran Canaria a 18 de Marzo de 1885. Firmado por D. Ciril More.

858 . 1896-7-9.

Tres expedientes relativos a la cesión a Marina del castillo de La Luz de Las Palmas.

859 . 1916-9-21.

Expedientes relativos al destino que debe darse al castillo de La Luz de Las Palmas

3ª 3ª/58

860 . 1852-1909.

Expediente relativo al castillo de San Francisco del Risco o del Risco. Las Palmas (Canarias). Contiene:

. 1852.

Presupuestos del costo de las reparaciones.

861 . 1909.

Proyecto de prisiones militares en el recinto interior del castillo de San Francisco del Risco. Formado por el Maestro

de obras militares D. Fernando Villalobos Arias.
Presupuesto y memoria descriptiva.

862 . 1894.

Proyecto, de reforma al de emplazamiento de varias piezas en el castillo de San Francisco del Risco. Formado por el Coronel de Ingenieros D. José Lezcano.

Presupuesto, memoria descriptiva y pliego de condiciones.

863 . 1892.

Proyecto de emplazamiento de varias piezas de artillería en el castillo de San Francisco del Risco. Formado por el Teniente Coronel de Ingenieros D. Salvador de Bethencourt.

Presupuesto, memoria descriptiva y pliego de condiciones.

3ª 3ª/58

864 . 1893-1898.

Expediente relativo al castillo de San Francisco del Risco en Las Palmas de Gran Canaria. Contiene:

865 . 1893.

Expediente relativo al castillo de San Francisco del Risco y su reforma. Presupuestos, Reales Ordenes e instancias.

866 . 1897.

Expediente relativo a la instalación de dos cañones de 19 cm en la Batería nº 4 situada en la meseta exterior del castillo de San Francisco del Risco.

867 . 1897.

Expediente relativo al derribo y reconstrucción de un muro en la Batería de la plataforma del castillo de San Francisco del Risco .

868 . 1897.

Expediente relativo a la instalación de dos obuses H.S. de 30'5 cm. en el castillo de San Francisco del Risco.

. 1898.

869

Expediente relativo al emplazamiento de dos obuses H.S.

de 30'5 cm. en el castillo de San Francisco del Risco.

3ª 3ª/58

870 . 1889-1912.

Expediente relativo al castillo de Santa Catalina de Las Palmas de Gran Canaria. Contiene:

. 1897-8.

Expediente relativo a la cesión del castillo de Santa Catalina de la Isla de La Palma a la Comisión Central de la Cruz Roja.

871 . 1899.

Demarcación del fuerte, zonas marítimas y terrestres.

872 . 1912-5.

. 1912.

Castillo de Santa Catalina. Reparación.

873 . 1914.

Castillo de San Cristóbal. Reparación.

874 . 1915.

Castillo de Santa Catalina, cesión en usufructo al Real Náutico de Las Palmas.

875 . 1912.

Proyecto de reparación del castillo de Santa Catalina. Presupuesto y memoria descriptiva.

3ª 3ª/58

876 . 1890.

Expediente relativo al castillo del Rey en Santa Cruz de Tenerife Canarias.

3ª 3ª/58

877 . 1901.

Expediente relativo al castillo del Rey en Santa Cruz de Tenerife Canarias.

Proyecto de prisiones militares en el interior del castillo del Rey. Formado por el Capitán de Ingenieros D. Justino Alemán

Báez.

Presupuesto, memoria descriptiva y pliego de condiciones.

3ª 3ª/58

878 . 1912.

Expediente relativo al castillo de Santa Isabel en Las Palmas. Canarias.

Proyecto de reparación del antiguo castillo de Santa Isabel. Formado por el primer teniente del Cuerpo de Ingenieros D. Ernesto Prada Sánchez.

Presupuesto y memoria descriptiva.

3ª 3ª/58

879 . 1873-83.

Expediente relativo al castillo o Torreón de Santa Ana (Las Palmas). Canarias.

PLANO del muelle de la ciudad de Las Palmas en Gran Canaria. E=1:2.500, (papel cebolla), de 40 x 30 cm. Santa Cruz de Tenerife a 20 de Abril de 1873.

880 . 1883.

Expediente relativo a la Isla de Gran Canaria, de Las Palmas. Del sitio llamado Guanarteme.

881 . 1883.

Expediente relativo a la cesión de la Torre de Santa Ana al Ayuntamiento de Santa Cruz de Las Palmas.

3ª 3ª/58

822 . 1891.

Expediente relativo a la cesión al Ayuntamiento del Puerto de La Cruz del castillo de San Felipe.

3ª 3ª/59

883 . 1888.

Expediente relativo al castillo del Buen-Paso: San Sebastián de la Gomera (Canarias). Entrega a la Hacienda Pública.

3ª 3ª/61

- 884 . 1862-1912.
Expediente relativo a castillos en general de Santa Cruz de La Palma. Contiene:
- 885 . 1862.
Expediente relativo al castillo de San Miguel:
PLANO de la ciudad de Santa Cruz de La Palma. E=1:500, (papel cebolla), de 60 x 80 cm. Santa Cruz de Tenerife a 30 de Enero de 1873.
PLANO del castillo antiquísimo nombrado de San Miguel en la Isla de La Palma. Santa Cruz de Tenerife a 30 de Enero de 1873. E= 1/24, (papel cebolla), de 25 x 40 cm. Dibujado por D. Aurelio Tugores y Remón.
PLANO de Santa Cruz y situación del castillo de San Miguel E=1:5000, (papel cebolla) de 25 x 40 cm. Santa Cruz de Tenerife a 30 de Enero de 1873. Firmado por D. Aurelio Tugores y Remón.
PLANO de perfiles de Costa. E= 1:500, (papel cebolla), de 25 x 40 cm. Santa Cruz de Tenerife a 31 de Enero de 1873. Dibujado por D. Aurelio Tugores y Remón.
- 886 . 1863.
Expediente manifestando que la demolición del castillo de San Miguel de La Palma no perjudica a la defensa de la línea interior de las Baterías del Puerto.
PLANO del castillo de San Miguel en la Isla de La Palma y en sus inmediaciones los cimientos del antiguo muelle. E= 1:18, (papel amarillo), de 30 x 65 cm. Santa Cruz de Tenerife a 23 de Mayo de 1863. Firma Rafael Hidalgo.
- 887 . 1880.
Entrega del fuerte de San Miguel al Ayuntamiento de Santa Cruz de La Palma en Canarias.
- 888 . 1912.
Expediente relativo al castillo de Naos, Santa Cruz de La

Palma. Usufructo por D. Armando Janes Carrillo.

889 . 1889.

Expediente relativo al castillo de Santa Cruz de La Palma.
Entrega a Gobernación del castillo del Fuerte para establecer un Lazareto.

3ª 3ª/61

890 . 1853-1928.

Expediente relativo a Castillos en general de Santa Cruz de Tenerife.

. 1924-8.

Expediente relativo a la cesión del castillo de San Carlos de Tenerife al Ayuntamiento para aislamiento de enfermos.
Expediente relativo a cesión del castillo de San Carlos en Breña Baja (La Palma) D. Armando Yanes como presidente del Cabildo Insular.

891

. 1927.

Expediente relativo a la cesión del castillo de San Carlos en Breña Baja (La Palma) solicitado por D. Armando Yanes.

. 1928.

Enajenación del castillo de San Carlos.

3ª 3ª/61

892 . 1897-1921.

Amplio expediente sobre el castillo de San Cristóbal. Contiene:

. 1897.

Expediente relativo a la cesión al Ayuntamiento de Tenerife del castillo de San Cristóbal a cambio de un edificio para Gobierno Militar.

893

. 1900.

Petición de la instancia del Ayuntamiento de Tenerife solicitando la propiedad del castillo de San Cristóbal.

894

. 1903

Solicitud del Ayuntamiento de la propiedad del castillo de San Cristóbal.

- 895 . 1905.
Expediente relativo al Castillo de San Cristóbal: obras para oficinas de la Subinspección de Tenerife creada por Real Orden 20 de Agosto de 1904.
Proyecto de 1905. Formado por el Coronel de Ingenieros D. Angel M^a Rosell y Laserre.
Presupuesto, memoria descriptiva y pliego de condiciones.
- 896 . 1906-8-9.
Expedientes relativos a Instancia del Ayuntamiento de Tenerife pidiendo la propiedad del castillo de San Cristóbal.
- 897 . 1909.
Expediente relativo a la instancia del Ayuntamiento solicitando la propiedad del castillo de San Cristóbal. Contiene:
PLANO del castillo de San Cristóbal E=1:200. (papel azul), de 65 x 50 cm. Santa Cruz de Tenerife a 14 de Julio de 1906.
Firmado por D. Angel M^a Rosell y Laserre.
PLANO del puerto de Santa Cruz de Tenerife. E=1:5000. (papel azul), de 30 x 50 cm. Santa Cruz de Tenerife a 14 de Julio de 1906. Firmado por D. Angel M^a Rosell y Laserre.
Telegrámas y otros documentos.
- 898 . 1920.
Expediente relativo a la cesión a la Casa Elder Dempster y Compañía del castillo de San Cristóbal en Santa Cruz de Tenerife.
- 899 . 1916-20.
Expediente relativo a la cesión al Ayuntamiento de Tenerife del castillo de San Cristóbal a cambio de un edificio para Gobierno Militar, cesión del mismo al Ministerio de la Gobernación. Contiene:
Documentos, instancias, telegramas...
FOTOGRAFIA, vista del Gran Hotel Battemberg tomada desde el ángulo que forman las calles de Viera y Clavijo y Jesús

María cuyo edificio ofrece el Ayuntamiento a cambio del antiguo castillo de San Cristóbal. En blanco y negro.

FOTOGRAFIA, vista del antiguo castillo de San Cristóbal al cambio del cual el Ayuntamiento ofrece al Ramo de Guerra el edificio de reciente construcción donde se halla hoy instalado el Hotel Battemberg. En blanco y negro.

FOTOGRAFIA, vista del Gran Hotel Battemberg tomada desde el ángulo que forman la calle de Jesús María y el Paseo de Isabel II, cuyo edificio ofrece el Ayuntamiento de Santa Cruz de Tenerife a cambio del antiguo castillo de San Cristóbal.

Carpetillas sobre:

- Planos que se acompañan al informe del coronel de Ingenieros comandante, ordenado por Real Orden de fecha 16 de Junio de 1906, relativa a la cesión del castillo de San Cristóbal de esta plaza, cuya cesión solicita el Ayuntamiento de esta capital. (No hay nada dentro).

- 1908. Tasación del Fuerte de San Cristóbal actual Gobierno Militar de esta plaza y Cuerpo de Guardia principal anexo al mismo. Maestro de obras militares D. Domingo Pisaca y Fernández.

- 1908. Tasación del fuerte de San Cristóbal actual Gobierno Militar de esta plaza y Cuerpo de Guardia principal anexo al mismo. Planos (no hay ninguno).

- 1909.

Presupuesto .

- 1908. Tasación del Hotel Battemberg. Formado por el Maestro de obras militares D. Aurelio Tugores.

Proyecto de reforma del Hotel Battemberg para Gobierno Militar y Subinspección de las Tropas . Formado por el Coronel de Ingenieros D. Antonio Rius y de Llosellar.

900 . 1919-21

3ª3ª/61

Expediente relativo a la cesión a Casa Elser Dempster y Compañía

ña de Tenerife del Castillo de San Cristóbal a cambio de otro edificio.

Contiene tres fotografías del Castillo de San Cristóbal:

- FOTOGRAFIA: Fachada al muelle. Frente E.

Fachada a la plaza de la Constitución. Frente Norte.

E: I: 370. Blanco y negro.

- FOTOGRAFIA: Fachada a la Aduana. Frente Sur.

E:I: 500. Blanco y negro.

- FOTOGRAFIA: Casa de la Compañía Elder, Dempster de Tenerife.

Fachada a la calle de Alfonso XIII.

E: I: 220. Blanco y negro.

3ª 3ª/61

901 . 1853-1918.

Expediente relativo al castillo de San Joaquín en Santa Cruz de Tenerife. Contiene:

PLANO y perfiles de la Batería de San Joaquín situada en la cuesta. E= 1: 15, (papel amarillo), de 40 x 30 cm. Santa Cruz de Tenerife a 13 de Marzo de 1866. Firmado por D. Rafael Hidalgo.

. 1918.

Expediente sobre el Castillo de San Joaquín, reparaciones.

3ª 3ª/61

902 . 1928- 29.

Expediente relativo al castillo de San Juan en Tenerife. Enajenación. Contiene:

PLANO del castillo de San Juan, planta y perfiles. E= 1: 200, (papel cebolla), de 30 x 45 cm.

3ª 3ª/61

DEFENSAS GENERALES DE LA NACION

903 . 1853-7.

Expediente relativo a la Junta de Defensa del Reino. Canarias. Estado de su Artillería, Comunicaciones de la Junta Consultiva y del Presidente de la Sección del Consejo Real pidiendo informe sobre sus defensas. Contiene:

PLANO vista panorámica de zonas alrededor de Santa Cruz. E= 1:20000, (papel cebolla), de 40 x40.

Folleto con el estado general de la artillería, montajes, armas municiones y demás efectos que existen en sus Baterías, murallas, almacenes y repuestos en 31 de Diciembre de 1853.

DEFENSAS DE COSTAS Y FRONTERAS

3ª 3ª/66

. 1889-1906.

904 Expediente relativo a la Defensas en general de las Islas Canarias. Contiene:

. 1906.

Memoria relativa a la defensa del grupo oriental por el Teniente Coronel de Ingenieros retirado D. Luis Sánchez de la Campa. Canarias.

905 . 1889-1903.

CARTA GEOGRAFICA, en una Hoja de las Islas Canarias de La Palma, Gomera y Hierro, levantada por el Capitán Vidal de la Marina Real Inglesa en 1837.

Informe del Capitán General acerca de las necesidades en gentes para la defensa del archipiélago.

906 . 1903.

Bosquejo de la defensa de la Gran Canaria. E= 1/40000.

3ª 3ª/77

907 . 1893-4-5.

Expediente sobre la posición denominada "La Altura" en Tenerife, conteniendo tres carpetas:

1. De 1893. Trata de la importancia de dicha posición, con Reales Ordenes, Informes del Capitán General, Informe sobre un nuevo camino para la posición denominada La Altura, en Santa Cruz de Tenerife....

Croquis de "La Altura" de Paso-Alto, con indicación del atrincheramiento ruinoso que existe hoy sobre dicha posición. 1893.

Acta de la sesión presidida por D. Ignacio Pérez Galdós, que trata sobre la importancia del restablecimiento del camino que conduce a Paso-Alto.

2. De 1894. Trata sobre la importancia de la posición y contiene: Informe del Capitán General respecto al camino que conduce a las alturas de Paso-Alto, Instancia al Capitán General relativa a la explotación de una cantera cercana a la posición.

Escrito y Croquis de situación del atrincheramiento de La Altura, Fuertes de Paso-Alto y San Miguel y explotación de una cantera cercana a la posición, de piedras para las obras del puerto.

3. De 1895. Trata sobre la importancia de la posición, con varios Informes sobre el tema, posición, camino y las canteras.

3a 3a/90

908 . 22 de Mayo de 1702.

Informes relativos a la construcción de una Bateria en el Puerto de Garachico con dos Croquis a color de gran belleza, de dicho Puerto.

3ª 3ª/90

909 . 31 de Julio de 1729.

Informe sobre el estado de las fortificaciones de la plaza de Santa Cruz de Tenerife por D. Nicolás Benito de Herrán. Hay además una breve descripción de la Isla de Tenerife, sus gentes y su historia, así, como una relación nominal de los Comoneles de los nueve Regimientos existentes.

3ª 3ª/90

910 . 1702

Plano en color de aproximadamente 2 m^{ts} de la Isla de Tenerife por D. Miguel García Lozano gobernador de las Islas Canarias.

3ª 3ª/90

911 . 12 de Octubre de 1728.

Planos: Inferior y superior del Castillo de San Juan en el Puerto de Santa Cruz de Tenerife, y su perfil a color.

3ª 3ª/90

912 . 12 de Octubre de 1728.

Planos del Castillo de San Cristóbal y Bateria de Santo Domingo en La Laguna, Isla de Tenerife, a color, por D. Miguel Benito de Herrán.

3ª 3ª/90

913 . 12 de Octubre de 1728.

Plano: de los perfiles de las Baterías de San Miguel y Candelaria por D. Miguel Benito de Herrán. Color.

3ª 3ª/90

- 914 . 12 de Octubre de 1728.
Planos de planta y alzado, de frente y perfil, del Castillo de San Juan en Santa Cruz de Tenerife por D. Miguel Benito de Herrán.
3ª 3ª/90
- 915 . 12 de Octubre de 1728.
Plano de planta y alzado del Castillo de Paso-Alto en Santa Cruz de Tenerife por D. Miguel Benito de Herrán.
3ª 3ª/90
- 916 . 12 de Octubre de 1728.
Plano de la Batería del Rosario y de la Concepción por D. Miguel Benito de Herrán, a color.
3ª 3ª/90
- 917 . 12 de Octubre de 1728.
Relación de las piezas de la plaza de Santa Cruz de Tenerife: Paso-Alto, Batería de San Miguel, Batería de la Candelaria, Batería de Los Melones, Batería del Calvario, Batería de San Pedro, Batería del Rosario, Batería de Santo Domingo, Batería de La Regla, Castillo de San Juan, Batería de la Concepción y Castillo Principal.
3ª 3ª/90
-
3ª 3ª/90
- 918 . 13 de Febrero de 1701.
Informe sobre las previsiones efectuadas por temor al ataque de holandeses e ingleses a las Islas Canarias, ante el estado de indefensión de las mismas.
3ª 3ª/93
- 919 . 27 de Febrero de 1800.
Informe económico donde figuran el estado de cuentas y gastos de 1795 para la fortificación de las Islas

Canarias con firma de D. Francisco Sabatini.

3ª 3ª/93

920 . 29 de Mayo de 1916.

Expediente, voluminoso con la lista de las necesidades más urgentes de las defensas y fortificaciones de las plazas de Santa Cruz de Tenerife y Las Palmas. Se incluye además:

- . Un Croquis de la ciudad de Las Palmas, don de se reflejan los sectores de fuegos de sus Baterías a escala 1: 150.000. por el Capitán Cuartero Martínez.
- . Esquemas de instalación de cuatro cañones C.H.E. de 15 cm. en los altos del Confital y San Francisco, E 1: 400 por el Capitán Cuartero Martínez.
- . Plano a E 1: 20.000 de la ciudad de Las Palmas con la totalidad de sus defensas realizado por el Comandante D. Jesús Ferrer Jimeno.

Este expediente incluye además, las sucesivas peticiones de refuerzos para el artillado de las fortificaciones de Gran Canaria y Tenerife.

3ª 3ª/93

921 . 1918-1922.

Expedientes con informes y proyectos de la Junta Facultativa de Ingenieros del Ejército para la ampliación de las construcciones y artillado en general de la Batería del Confital en la plaza de Las Palmas.

3ª 3ª/93

922 . 28 de Enero de 1828.

Oficio breve en el que se dá cuenta del estado general de las plazas fuertes de Santa Cruz de Tenerife. Se incluye la carta de contestación del Departamento de la Guerra con fecha del 26 de Marzo al Comandante General

de Canarias.

3ª 3ª/98

FUERTES EN GENERAL

923 . 1894-1917.
Expediente relativo a fuertes en general [redacted] Canarias.
Contiene:

. 1894-5-6-8.1900-2-5-6-7-8-.

Diez Expedientes relativos a la construcción del fuerte de Guanarteme.

924 . 3 de Julio de 1934.
Fortificaciones de las plazas en las Palmas y Santa Cruz de Tenerife.

Moción referente a la actuación que corresponde a cada una de las Entidades que deben intervenir en los asuntos que afectan a la Defensa del territorio nacional.

3ª 3ª/125

925 . 1886.
Expediente relativo al Fuerte de San Francisco.

Contiene: Memoria descriptiva de un proyecto de reforma del tinglado del Fuerte de San Francisco. Documento Nº 1.

- . Pliego de condiciones facultativas para el proyecto de reforma del tinglado del Fuerte de San Francisco, Documento Nº 3
- . Presupuesto del proyecto de reforma del tinglado del Fuerte de San Antonio.

3ª 3ª/128

926 . 1885-1896.

Expediente relativo al Fuerte de San Juan de Santa Cruz de Tenerife.

Contiene: Informe relativo a la entrega de este Fuerte a la Hacienda Pública.

. Inventario del Fuerte.

3ª 3ª/128

927 . 1886-1888.

Expediente relativo al Fuerte de San Antonio en Santa Cruz de Tenerife,

Contiene: Memoria descriptiva de un proyecto de reforma del tinglado del Fuerte de San Antonio.

. Pliego de condiciones facultativas.

. Presupuesto del proyecto de reforma.

3ª 3ª/128

928 . 1888.

Expediente relativo a un depósito de escombros situado junto al Fuerte de San Antonio.

Contiene Planos:

1. Plano del emplazamiento de la Batería de San Antonio. (Papel cebolla), E 1:500. De 60 x 30.

Santa Cruz de Tenerife a 24 de Marzo de 1880.

2. Plano de planta, perfiles y vistas, (Papel cebolla), E 1: 500. De 100 x 30.

Santa Cruz de Tenerife a 20 de Junio de 1888.

3ª 3ª/128

Comandancia Grat. Subinspeccion de Ingenieros de Canarias.
Comandancia de Ingenieros de Sta. Cruz de Tenerife.
Plaza de Sta. Cruz de Tenerife.

Hoja única.

Planta perfiles y vistas.

Escala de dos milímetros por un metro.

FUERTE DE SAN ANTONIO.



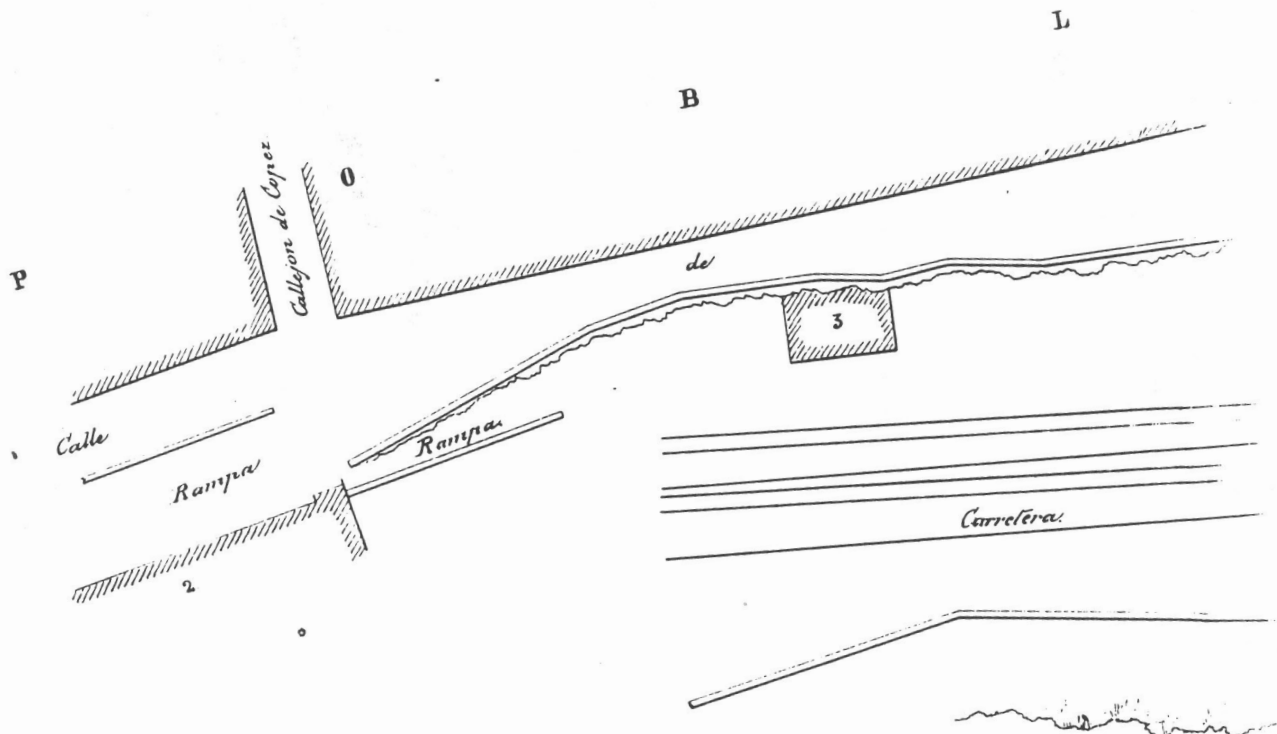

Conte 1^o



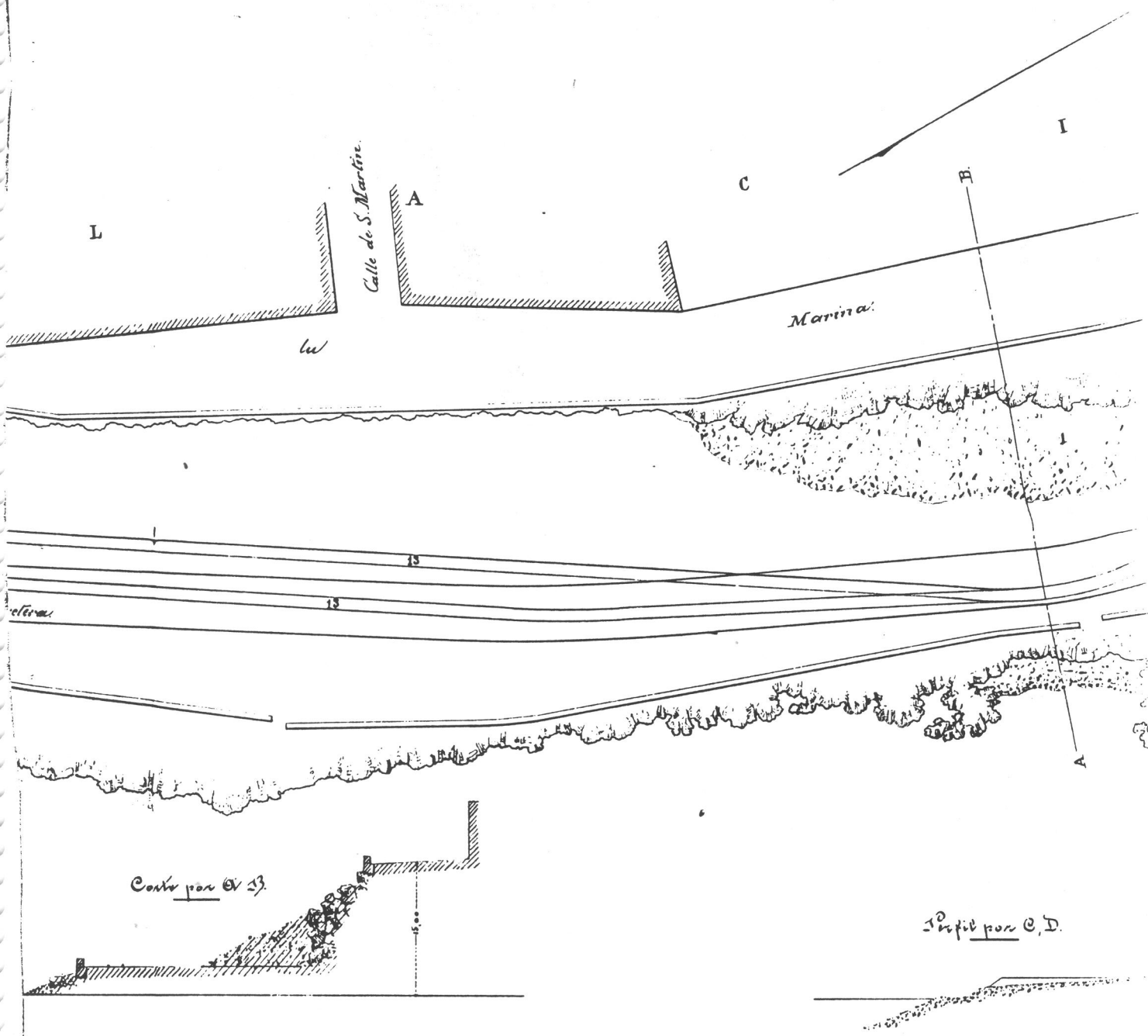

6

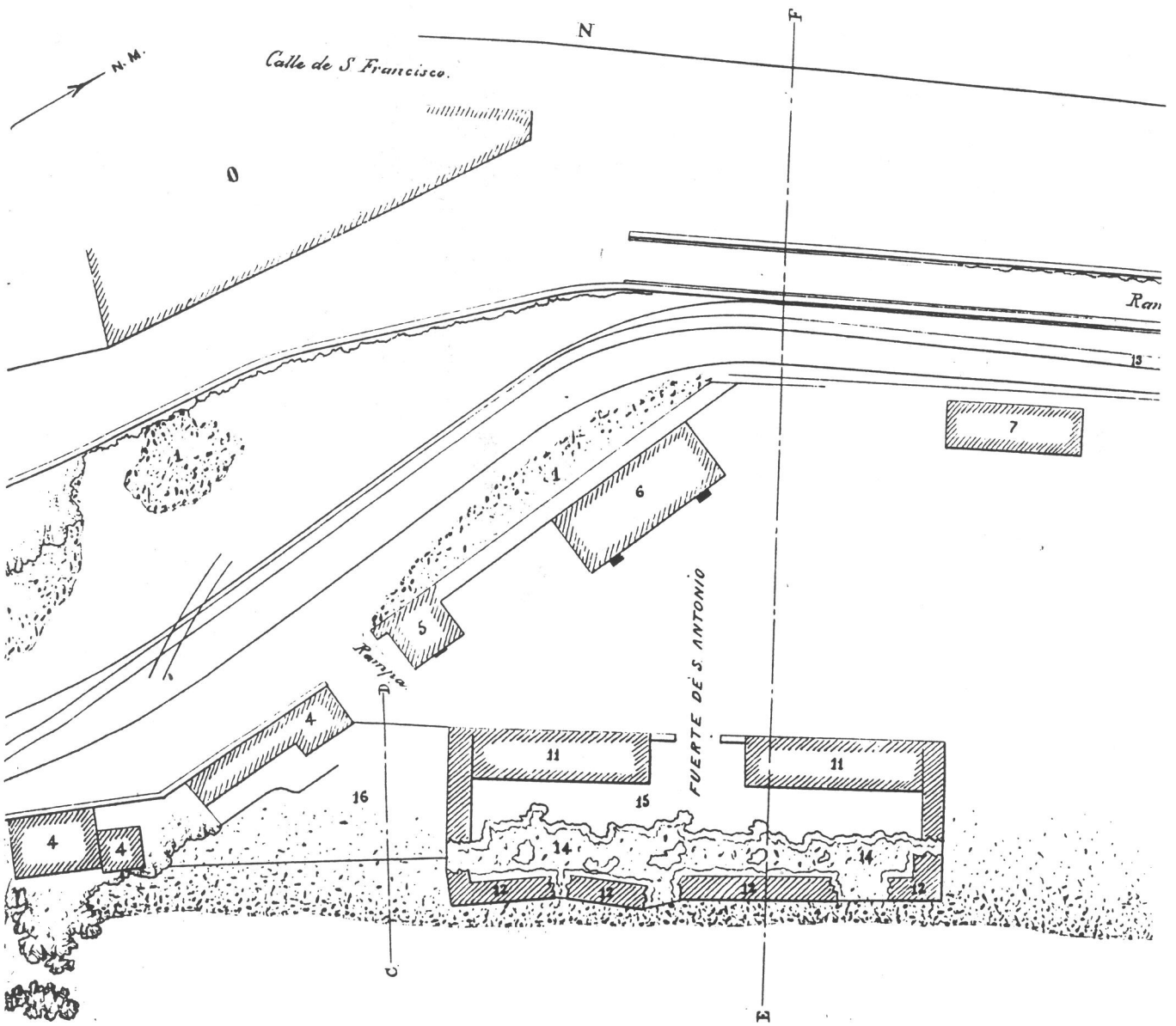

Corte y vista por E. S.

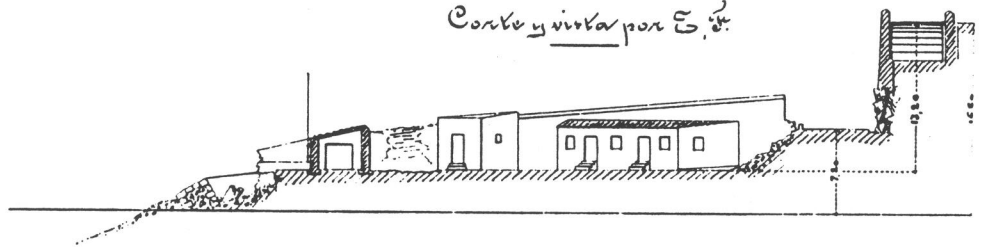

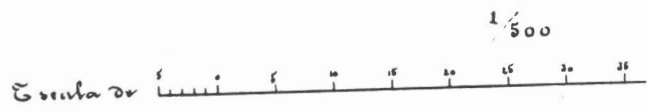
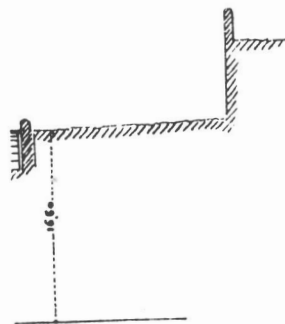
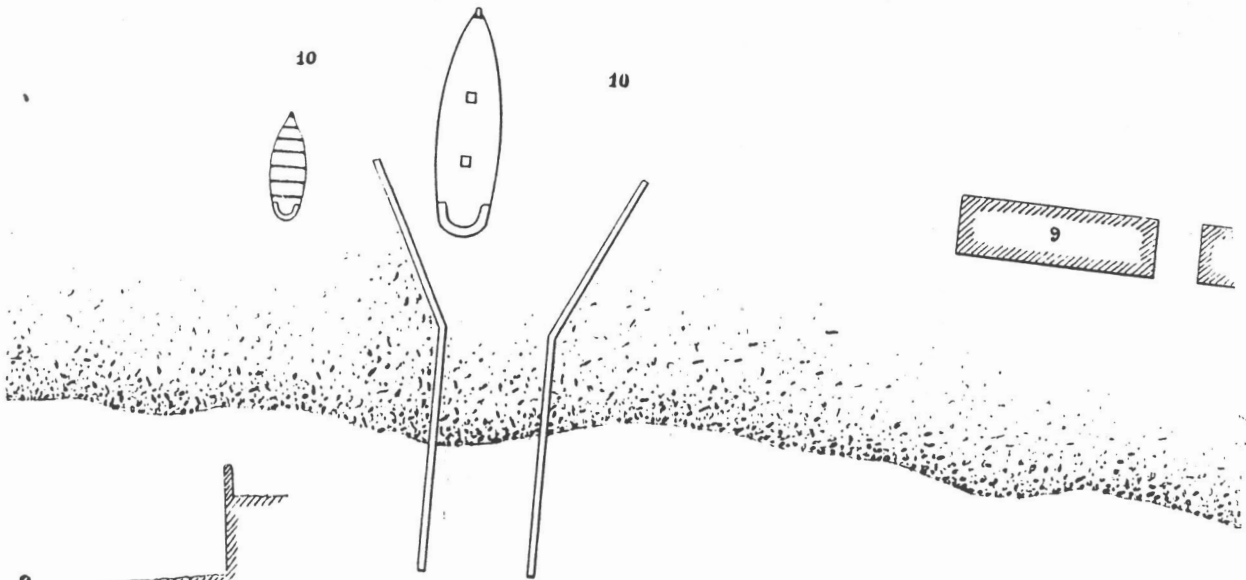
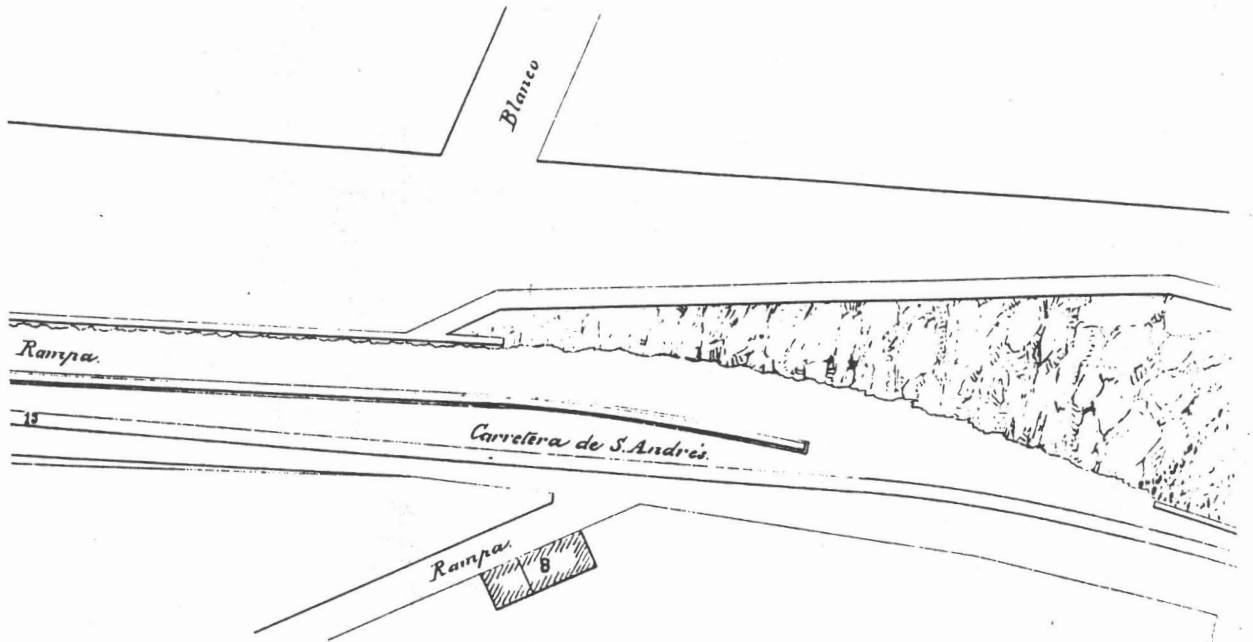

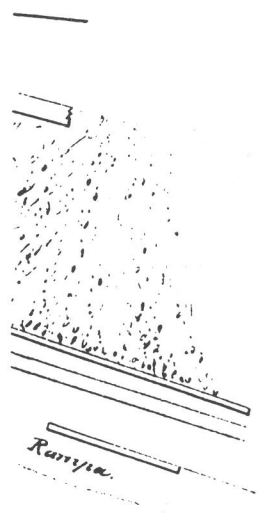

40 45 50 55 60 metros.

Explicacion.

1. Escombros que se desean trasportar.
2. Almacen de Obras publicas.
3. Id. de las obras del puerto.
- 4, 4, 4. Casas de particulares.
5. Polvorin de la bateria.
6. Cuerpo de guardia de la misma
7. Bateria de trabantes.
8. Almacen del artillero
9. Bateria de buznia.
- 10, 10. Artillero.
- 11, 11. Almacenes de artilleria.
- 12, 12, 12. Muro desprendido, de argamasa, que servia de continuacion a la explanada de la bateria, antes de su desprendimiento.
- 13, 13, 13. Via finta provisional de las obras del puerto.
- 14, 14. Lanja que ha resultado del desprendimiento del muro, la cual se solicita rellamar con parte de los escombros.
15. Busto de la explanada de la bateria.
16. Sitio en el cual se solicita igualmente colocar tambien escombros.

San Cruz de Tenerife 20 Junio de 1888.

José Lezama

Es copia:

Francisco J de las Vegas

3734
L. 128

929

• 1918-1930.

Expediente relativo a la Comandancia y Parque de Ingenieros de Tenerife.

Contiene:

- 1918-1919-1922-3- Expedientes relativos a subasta de materiales para la Comandancia de Ingenieros en estos años.

930

- 1919-²¹ Expediente relativo al presupuesto de atenciones especiales de la Comandancia Principal de Ingenieros de Oampaña.

931

- 1926. Expediente relativo a la instancia de D. Perfecto Valdés solicitando el usufructo de un pedregal en la Comandancia de Ingenieros de Tenerife.

932

- 1926. Expediente relativo a reparaciones en los locales de la Comandancia de Ingenieros de Santa Cruz de Tenerife.

933

- 1927. Expediente relativo a obras en los locales de la Comandancia de Ingenieros de Santa Cruz de Tenerife.

934

- 1929-1930. Expediente relativo a la concesión de dietas a personas de la Comandancia de Ingenieros de Tenerife.

- 1918-30.
- 935 . Expediente relativo a la Comandancia y Parque de Ingenieros de Tenerife. Contiene:
- . 1918.
Expediente relativo a subasta de materiales.
 - 936 . 1919.
Expediente relativo a subasta de materiales.
 - 937 . 1919.
Expediente relativo al presupuesto de atenciones especiales de la Comandancia Principal de Ingenieros de Canarias.
 - 938 . 1920-1-2-3.
Expedientes relativos a subasta de materiales.
 - 939 . 1926.
Expediente relativo a la instancia de D. Perfecto Valdés solicitando el usufructo de un pabellón en la Comandancia de Ingenieros.
 - 940 . 1926.
Expediente relativo a reparaciones en los locales de la Comandancia de Ingenieros de Santa Cruz de Tenerife.
 - 941 . 1927.
Expediente relativo a obras en los locales de la Comandancia de Ingenieros.
 - 942 . 1929.
Expediente relativo a la concesión de dietas a personal de la Comandancia de Ingenieros de Tenerife.
 - 943 . 1930.
Expediente relativo a la concesión de dietas a personal de la Comandancia de Ingenieros de Tenerife.

- 944 . 1883.
Expediente relativo al fuerte de Santa Isabel en Santa Cruz de Tenerife.
Expediente relativo a la entrega a Hacienda del fuerte de Santa Isabel de Santa Cruz de Tenerife.
Expediente relativo al fuerte de Santa Isabel.
3^a 3^a/128
- 945 . 1913.
Expediente relativo a fuertes de Santa Cruz de Tenerife (Canarias) sobre "Alto Gimánar" y "Los Giles".
3^a 3^a/128
- 946 . 1886-1903.
Expediente relativo al fuerte de San Pedro en Santa Cruz de Tenerife (Canarias). Contiene:
. . 1886.
Expediente relativo al fuerte de San Pedro: Proyecto de nuevo almacén y reforma del polvorín y almacenes existentes en el fuerte de San Pedro.
- 947 . 1888.
Expediente relativo al fuerte de San Pedro; nuevo almacén de Artillería y reforma del almacén y polvorín.
- 948 . 1903.
Expediente relativo al Proyecto de un cuartel para la Compañía de Zapadores Minadores de Tenerife y una fracción de la de Telégrafos de Canarias en el antiguo fuerte de San Pedro. Formado por el Comandante de Ingenieros D. Antonio Gómez Cruella.
Memoria descriptiva, presupuesto y pliego de condiciones facultativas.
3^a 3^a/128
- 949 . 1898.
Expediente relativo al Proyecto de repuestos de municiones

en los fuertes de San Miguel, San Pedro y San Cristóbal.
Formado por el Maestro de obras D. Domingo Pisaca.

3ª 3ª/128

950 . 1853-1902.

Expediente relativo al fuerte de Paso-Alto en Santa Cruz de Tenerife (Canaria).

. 1886-1902.

PLANOS de los tipos de casamatas y cañoneras del fuerte de Paso-Alto. (Carpeta de Iconografía. 3ª 3ª)

951 . 1899-1902.

Expediente relativo a la Batería anexa al fuerte de Paso-Alto. (Tenerife).

952 . 1901.

Expediente relativo a la Batería anexa al fuerte de Paso-Alto (Tenerife).

953 . 1902.

Expediente relativo a la Batería anexa al fuerte de Paso-Alto. Tenerife.

954 . 1853-83.

Expediente relativo al fuerte de Paso-Alto y almacén de pólvora.

955 . 1853-98.

Expediente relativo al fuerte de Paso-Alto. Contiene:

Proyecto de un almacén nuevo de Artillería y reforma del polvorín, almacén y tinglado, existentes en el fuerte de Paso-Alto.

Pliego de condiciones facultativas y presupuesto.

956 . 1886.

Expediente relativo al fuerte de Paso-Alto; reforma del polvorín, almacenes y tinglados.

- 964 . 1905.
Expediente relativo al fuerte de Almeida: cuadra para el ganado de Artillería.
- 965 . 1880.
Expediente relativo al fuerte Almeida.
- 966 . 1886-1908.
Expediente relativo al fuerte Almeida.
- 967 . 1894.
Expediente relativo al fuerte Almeida; expropiación de una casa.
- 968 . 1895.
Expediente relativo al fuerte Almeida, reforma de cinco casamatas..
- 969 . 1896.
Expediente relativo a cinco casamatas del fuerte de Almeida.
- 970 . 1896.
Expediente relativo a la Batería anexa a la de Almeida para 4 C.H.E. de 15 cm. Ordóñez.
- 971 . 1897.
Expediente relativo a propuesta eventual para las obras de la Batería anexa al fuerte de Almeida y nuevo almacén de pólvora de Taco.
- 972 . 1898.
Expediente relativo a la reforma de 9 casamatas y demolición de algunas en el fuerte de Almeida.
- 973 . 1886.
Memoria descriptiva del proyecto de reforma de las casamatas del fuerte de Almeida.
- 974 . 1886.
Presupuesto del Proyecto para la ejecución de las obras de reforma de las casamatas y cañoneras del fuerte de Al

- meida.
- 975 . 1886.
Pliego de condiciones facultativas del proyecto de reforma de las casamatas del fuerte de Almeida.
- 976 . 1895.
Proyecto de las obras de reforma de 5 de las casamatas del fuerte de Almeida con el objeto de habilitarlas para alojamiento de Tropas. Formado por el Comandante del Cuerpo D. Luis Durango.
- 977 . 1895.
Proyecto de una Batería para 4 C.H.E. de 15 cm. cc Ordóñez, anexa al fuerte de Almeida. Formado por el Comandante de Ingenieros D. Luis Durango y Carrera.
PLANOS cuatro del fuerte de Almeida, casamatas y cañones
- 978 . 1903.
Proyecto de reforma del frente marítimo del Fuerte de Almeida para 4 C.H.E. de 24 cm. y 2 C. de t.r. Formado por el Teniente de Ingenieros D. Juan Fernández de Villalta y Alvarez de Sotomayor.
- 979 . 1903.
Proyecto de cobertizo para aparcamiento de material de tillería y aprovechamiento de dos casamatas para instalar máquinas de recargar cartuchos de C. Ac. de 75m/m t.r. Formado por D. Domingo Pisaca y Fernández.
- 980 . 1905.
Proyecto de una cuadra en el fuerte de Almeida para alojamiento de ganado perteneciente a la Comandancia de Artillería de Tenerife.
Memoria. Presupuesto y pliego de condiciones.

1899.

921

Expediente relativo a Juntas y Comisiones de Defensa en general. Con información sobre Canarias. Contiene: Memorias, índices, presupuestos, datos de armamento, consideraciones generales.

3ª 3ª/134

922 . 1899.

Expediente relativo a artillado en general de plazas y fuertes. Sobre Canarias y otras.

923 . 1899.

3ª 3ª/134

Cappeta con el rótulo "Comisión de Estudios de Defensa de Las Islas Canarias". PLANOS.

Contiene: Índice de Planos

. Informe de los resultados de los trabajos de

la Comisión de Estudios de Defensa de las Islas Canarias. Firmado por el General

Presidente D. Leandro Delgado. Con 2

Planos: 1. Vuelta del Horizonte hecha con el Orógraro desde la azotea de la fonda de La Laguna . 25 de Enero de 1899. Firmado por D. Leandro Delgado.

2. Vuelta del Horizonte hecha con el Orógrafo desde la Montaña de la

Mina. 6 de Febrero de 1899. Firma do por D. Leandro Delgado.

. Informes en folleto sobre:

1. Islas Canarias. Preliminar. 1ª Parte.
2. " " . Tenerife. Memor. 2ª Parte.
3. " " . Gran Canaria. Memor. 3ª Parte
4. " " . Lanzarote. Memoria. 4ª Parte
5. " " . La Palma. Memoria. 5ª Parte
6. " " . Fuerteventura. Memor. 6ª Part
7. " " . Gomera. Memoria. 7ª Parte
8. " " . Hierro. Memoria. 8ª Parte.

Ideas Generales sobre defensa del Archipiélago. 3ª 3ª/135

Acta de terminación y entrega. 10ª Parte

VUELTA DE HORIZONTE

hecha con el Orógrafo
desde la azotea de la fonda de
La Laguna.

25 de Enero de 1899

Leandro Delgado



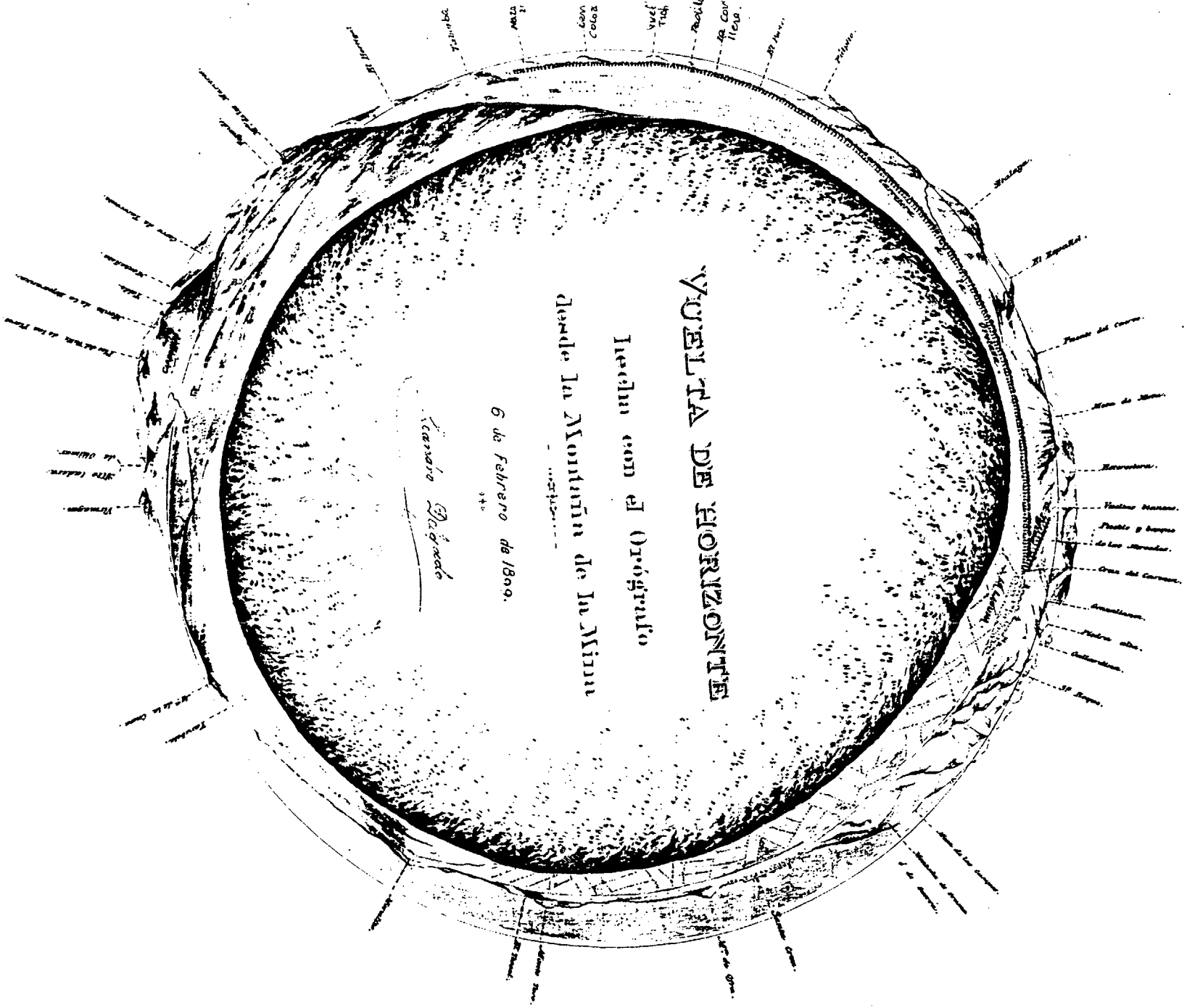

VUELTA DE HORIZONTE

Hecha con el Orografo

Desde la Montaña de la Mima

6 de Febrero de 1899.

Carrasco Chicofredo

TORRES EN GENERAL

- 984 . 1913.
Expediente relativo a la Torre del Tostón de Nuestra Señora del Pilar. ~~Plano~~ ~~aventuras~~ (Canarias). Documentos sobre la entrega a Hacienda. 3ª 3ª/146
- 985 . 1880.
Expediente relativo a la Torre de Santa Ana. Santa Cruz de ~~Palmas~~ (Canarias). Cesión al Ayuntamiento. 3ª 3ª/146
- 986 . 1894.
Expediente relativo a la Torre del Barrio de San Andrés. Santa Cruz de Tenerife.: Su destrucción. 3ª 3ª/146

ZONAS POLEMICAS

- 987 . 1914-16.
Expediente relativo al tendido de línea Decauville y túnel, en la Isla de Fuerteventura. Firmado por D. José Segura, de la Sociedad Castro y Oña. 3ª 3ª/264
- 988 . 1911-4.
Expediente relativo a construcciones por particular en zonas polémicas de la Isla de La Gomera, contiene:
1913. Expediente relativo a explanadas y almacenes en San Sebastián de La Gomera, por D. Fernando León.
Con Plano de la capital y sus cercanías, indicando la situación de las obras que pretende realizar D. Fernando León. Santa Cruz de Tenerife a 27 de Agosto de 1913, (papel azul), E 1: 5.000.
- 990 1912. Expediente relativo a la legalización del muelle en la playa de Vueltas (Isla de La Gomera) por D. Carlos La Roche.

Con Plano que acompaña al informe de un muelle embarcadero construido en la costa sur de la Isla de La Gomera, del que es peticionario D. Carlos La Roche. Santa Cruz de Tenerife a 7 de Septiembre de 1911. Firmado por el Capitán de Ingenieros D. José Galván. E 1: 500.

991 . 1911. Expediente relativo a la legalización de un muelle en la playa de Vueltas (Isla de La Gomera) por D. Carlos La Roche. Con cuenta de ~~g~~stos.

992 . 1913-5. Expediente relativo a obras en Vallehermoso (La Gomera) por D. Antonio Fernández Armas y D. José Mora Ascanio. Con cuenta de gastos. Con Plano, del proyecto ejecutado por la Sociedad "El Porvenir". Santa Cruz de Tenerife a 18 de Enero de 1915. (Papel azul).E 1:200.

993 . 1912-4. Expedientes relativos a Almacenes en "El Peñón" de la Isla de La Gomera, por D. Emilio Calzadilla .

Con Plano Nº 1; proyecto de Almacenes y pescante de madera, presentado por D. Emilio Calzadilla Dugour. Santa Cruz de Tenerife a 13 de Junio de 1914. (Papel azul). De 30x50. E 1:500.

Plano Nº 2; proyecto ejecutado por D. Emilio Calzadilla Dugour. Santa Cruz de Tenerife a 13 de Junio de 1914. De 30x50. E 1: 500. (Papel azul).

994 . 1914-5. Expediente relativo a pescante en el Puerto de Angulo en la Isla de La Gomera por D. Leoncio Bento Casanova.

Estado de Gastos.

Con Plano, proyecto ejecutado por D. Leoncio Bento Casanova. Santa Cruz de Tenerife a 19 de Julio de 1915. De 29x44. (papel azul). E

995 . 1902-1920.

Informe sobre construcciones por particulares en zonas polémicas, Lanzarote (Canarias). Contiene los siguientes expedientes:

996 . 1902. Informe sobre instancias, etc., de D. Jose María Díaz Pérez solicitando terrenos en el islote del Quebradero (Isla de Lanzarote).

997 . 1906. Cursando proyecto de D. Pedro Cerdeña Armas sobre la construcción de unas salinas.

998 . 1906. Informe de D. Pedro Salinas solicitando zona para salinas en la Ría de Soo de Lanzarote.

999 . 1908. Informe de D. Antonio de los Santos solicitando zona para salinas en Arrecife (Lanzarote). Con Instancia y dos Planos:

I. Plano del proyecto de salinas en Arrecife

Dado en Arrecife a 15 de Noviembre de 1907.

E 1: 5000. De 30x40. Firmado por D. Florencio A. (Papel azul).

II. Plano del proyecto de salinas en Arrecife.

De conjunto y detalles (Papel azul). De 60x90. Arrecife a 15 de Noviembre de 1907.

Firmado por Florencio A.

1000 . 1909. Expediente relativo a un astillero en la ensenada del Puerto de Naos (Lanzarote) por D. José Cabrera Caudales.

Con Plano, realizado en Las Palmas el 3 de Julio de 1909. E. 1: 10000.

1001 . 1914. Expediente relativo a Almacenes en la Isla de Lanzarote por D. Salvador Lleó:

1002 . 1919. Expediente relativo al muelle embarcadero en la Ensenada de "La Tiñosa" (Lanzarote).

1003 . 1920. Expediente relativo a salinas en la ribera occidental del Charco de Yanubio (Jaiza-Lanzarote). De D. Pedro Cerdeña de Armas. Con Proyecto de las salinas.

ZONAS POLEMICAS

1911. (Siempre en el plano de la construcción que se solicita, la planta de la fortificación ca-
cana)
1004 Expediente relativo a las construcciones por particulares en zonas polémicas. Orotava (Canarias): Suspensión de obras ejecutadas por súbditos alemanes en la Orotava.

3ª 3ª/305

1890-1924.
1005 Construcciones por Entidades en Zonas Polémicas. ~~██████████~~

. 1897.

Memoria descriptiva de la demarcación de las Zonas Polémicas que corresponden a las obras de defensa existentes en la actualidad.

PLANOS:

1. PLANO. Propuesta de Zonas Polémicas: Demarcación de zonas vigentes. E=1:5000, (papel cebolla), de 56 x 80. Las Palmas a 22 de Mayo de 1897.
2. PLANO. Propuesta de Zonas Polémicas: Demarcación de zonas que se proponen. E= 1:5000, (papel cebolla), de 56 x 80. Las Palmas a 22 de Mayo de 1897.

1006 . 1901-13.

Supresión de Zonas de los antiguos fuertes del Distrito. Con

1. PLANO. Zonas Polémicas de los antiguos Fuertes y Baterías de la ciudad de Santa Cruz de La Palma. E= 1: 5000, (papel cebolla), de 100 x 30 cm. Santa Cruz de Tenerife a 11 de Julio de 1901. Firmado por el Comandante D. José Portillo.
2. PLANO. Zonas Polémicas de los antiguos Fuertes y Baterías de dicha plaza. E= 1:10000, (papel cebolla), de 90 x 30 cm. Santa Cruz de Tenerife a 1 de Julio de 1901. Firmado por D. José Portillo.

1007 . 1909.

Expropiaciones fraudulentas en la del Risco y las Matas de Las Palmas.

1008 . 1904.

Expediente relativo a las Zonas Polémicas para las Baterías de San Juan, Risco de San Juan, Arenales y Guanarteme de Las Palmas.

Proyecto sobre nuevas Zonas Polémicas en la plaza de Las Pal

Proyecto de obras existentes en la actualidad . Formado por el Coronel de Ingenieros D. Pablo Parellada y Molas. 1903.

Con : Memoria descriptiva y planos:

- 1009 1. PLANO del proyecto de Zonas para las Baterías de San Juan y Risco de San Juan E= 1:5000, (papel cebolla), de 100 x 60 cm. Las Palmas a 31 de Agosto de 1903. Firmado por D. Pablo Parellada.
2. PLANO del proyecto de Zonas para las Baterías de Arenal y Guanarteme. E= 1:5000, (papel cebolla), de 100 x 60 cm. Las Palmas a 31 de Agosto de 1903. Firmado por D. Pablo Parellada.
3. PLANO Proyecto de Zonas en la Bateria de "El Río" en Lanzarote. E= 1:20000, (papel cebolla), de 30 x 60 cm. Color Las Palmas a 31 de Agosto de 1903. Firmado por D. Pablo Parellada.

1000 . 1904.
Expediente relativo a las Baterías de San Juan del Risco, de San Juan, Arenales y Guanarteme.

1011 . 1904.
Expediente relativo a la Instancia de D. Jose Carlós Medina en representación de los herederos de D. Juan Bautista Carl y Guersi y D. Urbano Cabrera en súplica de pago del importe de la tasación e intereses de terrenos de su propiedad expropiados para las Baterías de Arenales y Guanarteme en Las Palmas.

1012 . 1913.
Proyecto de demarcación de las nuevas Zonas Polémicas asignadas a esta plaza. Formado por el Capitán de Ingenieros Germán de León y Castillo.
Con presupuesto y memoria descriptiva.

1013 . 1913.
Expediente relativo a la demarcación de Zonas Polémicas de Las Palmas.

- 1014 . 1902.
Zonas; Edificaciones; Supresión de Zonas de los antiguos fuertes.
- 1015 . 1905.
Expediente relativo a la ampliación del polígono excepcional del castillo de San Francisco del Risco en Las Palmas.
- 1016 . 1905.
Expediente relativo a las Zonas Polémicas para las Baterías de San Juan, Risco de San Juan, Arenales y Guanarteme en Las Palmas.
- 1017 . 1911.
Expediente relativo a obras en la Zona de Las Palmas por los Señores Elder, Dempster y Compañía.
PLANO de la concesión que solicita D. Rosendo Ramos Franch Emplazamiento de la casa. E= 1: 10000, (Papel azul), de 20 x 30 cm. Las Palmas a 5 de Julio de 1911. Firmado por el Coronel D. Fernando Carreras.
Instancia con PLANOS para ampliar edificando un cuerpo alto en la parte posterior en la casa suiza propiedad de los Señores Elder, Dempster y Compañía ltda. en la finca de su propiedad "Las Alcarabaneras". E= 1: 5000, (papel cebolla), de 30 x 65 cm. Las Palmas a 2 de Julio de 1911. Firmado por D. Fernando Navarro.
- 1018 . 1914-15.
Expediente relativo a transportador en la playa de Tazacorte (La Palma) por Roberto H. Rush.
PLANO general de la isla de La Palma. E= 1:400000, (papel azul) de 30 x 25 cm. Santa Cruz de Tenerife a 1 de Septiembre de 1914. Firmado por el Coronel de Ingenieros Manuel A.

PLANO indicando la situación del transporte aéreo en Tazacorte. E= 1:2000, (papel azul), de 30 x 60 cm. Santa Cruz de Tenerife a 1 de Septiembre de 1912. Firmado por D. Manuel A.

1019 . 1910.

Expediente relativo a oficina para la Estación Sanitaria del Puerto de Las Palmas.

1020 . 1903.

Expediente relativo a la Compañía de navegación alemana "Woermann Linie" Depósitos de carbón en Las Palmas.

1021 . 1901.

Expediente relativo a la petición de D. Juan Croft y Croft para realizar obras en la zona del Castillo de La Luz en Las Palmas. Contiene:

Instancia.

Instancia con PLANO de situación de 12 x 30 cm. (Papel cebolla)
Escritura de mandato.

PLANO de la zona de Nuestra Señora de La Luz. E= 1: 400 cm. (papel cebolla), de 23 x 30 cm. Las Palmas a 29 de Octubre de 1901.

PLANO del muro de cerramiento contiguo a sus almacenes del Puerto de La Luz y con frente a la carretera al muelle que desea construir la Grand Canary Coaling C^a. E= 1: 2000, (papel cebolla), de 25 x 30 cm. Copia de D. Luis Sánchez de la Campa.

PLANO del muro de cerramiento contiguo a sus almacenes del Puerto de La Luz y con frente a la carretera del muelle que desea construir la Gran Canary Coaling C^a. E= 1: 100, (papel cebolla) de 10 x 65 cm. Copia de D. Luis Sánchez de La Campa.

PLANO de situación del Castillo en la zona. E= 1:500, (papel cebolla), de 45 x 60 cm Las Palmas a 22 de Enero de 1900.
Firmado por D, Luis Sánchez de La Campa.

1022

. 1903.

Expediente relativo a la instancia cursada por Sor Digna de Santo Tomás de Aquino que solicita construir una capilla en la zona polémica de San Francisco del Risco en Las Palmas. PLANO de la capilla para ancianos desamparados. E= 1:100, (papel cebolla), de 25 x 40 cm Las Palmas a 2 de Abril de 1903. Firmado por D. Laureano Arroyo.

PLANO , Sección longitudinal E= 1: 1000, (papel cebolla) de 30 x 40 cm. Las Palmas a 2 de Abril de 1903. Firmado D. Laureano Arroyo.

PLANO de la huerta y planta del Asilo. E= 1: 100, (papel cebolla), de 30 x 60 cm Firmado D. Laureano Arroyo.

PLANO de situación de una capilla que solicita construir la Superiora del Asilo de Ancianos Desamparados. (papel cebolla) de 45 x 60 cm. Las Palmas a 4 de Mayo de 1903. Firmado por D. Pablo Parellada.

1023

. 1890.

Expediente relativo a edificación en Zonas de la Batería de San Fernando en Las Palmas. Contiene:

PLANO de un muelle de desembarque para el servicio del Lazareto del Puerto de La Luz. E= 1: 100, (papel cebolla), de 30 x 80 cm.

Copia del proyecto levantado por el Ayudante de Obras Públicas D. Julián Cirilo Moreno.

PLANO de situación del muelle marcado, que el Ayuntamiento de esta ciudad desea construir para el servicio del Lazareto en la Zona de la Batería de San Fernando. E= 1: 10000, (papel cebolla), de 20 x 25 cm. Las Palmas a 12 de Noviembre de 1890. Firmado por D. Luis Durango.

1024

. 1910.

Expediente relativo a la plantación de arboleda en zonas del Risco y de Santa Isabel por el Ayuntamiento de Las Palmas.

Contiene: Instancia de D. Felipe Massieu y Falcón.

PLANO para arbolado de las faldas de las lomas de los barrios de San Nicolás y San José. E= 1: 2000, (papel cebolla) de 45 x 75 cm. Las Palmas a 23 de Febrero de 1910. Firmado por D. Fernando Navarro.

1025 . 1914.

Expediente relativo al ensanche del Parque de San Telmo de Las Palmas por el Ayuntamiento.

1026 . 1891.

Expediente relativo a reducción de zonas de algunos fuertes de Las Palmas que interesa al Ayuntamiento.

Informe con PLANO de perfiles. E= 1: 2.500, (papel cebolla), de 25 x 40 cm. Las Palmas a 7 de Noviembre de 1890. Firmado por D. Luis Durango.

PLANO de la urbanización de Las Huertas de Triana. De 30 x 40 cm. Instancia del Ayuntamiento.

1027 . 1891.

Expediente relativo a la ampliación del polígono excepcional de las zonas de los fuertes de Mata y San Francisco del Risco que interesa al Ayuntamiento de Las Palmas. Contiene: PLANO de los terrenos a los que el Ayuntamiento de Las Palmas solicita se amplíe el polígono de excepción. E. 1: 500, (papel cebolla), de 33 x 25 cm. Las Palmas a 10 de Septiembre de 1891. Firmado por D. Luis Durango.

PLANO de la parte Norte de la ciudad de Las Palmas comprendida entre la carretera del Norte y Arenales de Santa Catalin y carretera del Puerto de La Luz y Las Lomas limítrofes al Oeste. E= 1: 2000, (papel cebolla). De 75 x 60 cm. Las Palmas a 15 de Septiembre de 1891. Firmado por D. Laureano Arroyo. Instancia del Ayuntamiento.

1028 . 1892.

Expediente relativo a la ampliación del polígono excepcional de las Zonas de los fuertes de Mata y San Francisco del Risco que interesa al Ayuntamiento de Las Palmas.

1029 . 1912.

Expediente relativo a la construcción de una casa y capilla para las Siervas de María (Sor María Arteta).

Instancia con PLANO de la concesión que solicita Sor Paulina Arteta, Superiora de las Siervas de María. E= 1: 10000, (papel azul), de 25 x 30 cm. Las Palmas a 16 de Febrero de 1912. Firmado por D. Fernando Carreras.

PLANO del edificio que desea construir para su residencia en esta ciudad la comunidad de Siervas de María, Ministras de los enfermos. E=1:1000, (papel cebolla), de 30 x 55 cm. Las Palmas a 10 de Diciembre de 1911. Firmado por D. Fernando Navarro.

PLANO de la planta baja E= 1: 100, (papel cebolla), de 30 x 55 cm. Firmado por D. Fernando Navarro. Las Palmas a 10 de Diciembre de 1911.

PLANO de la planta alta E= 1: 100, (papel cebolla), de 30 x 55 cm. Firmado por D. Fernando Navarro. Las Palmas a 10 de Diciembre de 1911.

1030 . 1907.

Expediente relativo a la súplica de autorización que pide Otto Valland para construir un hotel en la playa de Santa Catalina de Las Palmas.

PLANO de superficie E= 1: 5000, (papel amarillo) de 60 x 45 cm. Las Palmas a 26 de Mayo de 1907.

Instancia de Otto Valland con PLANO de plantas, alzado y perfiles, emplazamiento. E= 1: 100, (papel cebolla), de 90 x 30 cm. Las Palmas a 16 de Mayo de 1907.

- 1031 . 1912.
Expediente relativo a obras fraudulentas en zonas de Las Palmas.
- 1032 . 1909.
Expediente relativo a la construcción de un barrio en la finca llamada "Las Rehoyas", en Las Palmas. Por D. José Carló y otras.
Instancia con PLANO de situación de la Barriada de Carló. E= 1: 10000, (papel cebolla), de 25 x 30 cm. Las Palmas. 31 de Marzo de 1909.
Instancia de José Carló y Medina con PLANO de la Barriada de Carló E= 1 a 2000, (papel cebolla), de 85 x 55 cm.
PLANO de situación d la Barriada de Carló. E= 1: 10000, (papel azul) de 25 x 40 cm.
Acta de potestad.
- 1033 . 1910.
Obras fraudulentas en Las Palmas.
- 1034 . 1909.
Don Francisco Medina y D. Manuel Perdomo solicitan autorización para construir casas en la zona de la Batería de San Juan de Las Palmas.
Instancia y PLANOS:
1: PLANO de situación de las casas que desean construir D. Francisco Medina y D. Manuel Perdomo. E= 1: 5000, (papel cebolla), de 25 x 45 cm. Las Palmas a 27 de Enero de 1909. Firmado por D. Fernando Navarro.
2: PLANOS para cinco casas contiguas de planta baja que desean construir en la prolongación de la calle Real de San Juan con frente al camino que conduce a la Batería D. Eugenio Bañasco Jiménez. E= 1: 1000, (papel cebolla), de 30 x 35 Las Palmas a 18 de Febrero de 1907. Firmado por D. Fernando Navarro.

1035 . 1910.

Expediente relativo a obras en zonas de Las Palmas por D. Sebastián y D. José Ramirez.

Instancia con PLANO para construir la cruzía posterior de las casas situadas en el Paseo Bravo Murillo propiedad de D. José y D. Sebastián Ramirez Acosta. E= 1: 100, (papel cebolla), de 30 x 80 cm. Las Palmas a 17 de Mayo de 1910. Firmado por D. Fernando Carreras.

PLANO de la concesión que solicita. Emplazamiento. E= 1: 10.000, (papel azul), de 25 x 35 cm. Las Palmas a 21 de Mayo de 1910. Firmado por D. Fernando Carreras.

1036 . 1911.

Obras fraudulentas en zona de Las Palmas.

1037 . 1911.

Expediente relativo a obras en zona de Las Palmas por D. Baltasar González y D. Rafael Alemán.

Instancia con PLANOS para almacén destinado a Herrería que desean construir en la calle de Colmenares D. Baltasar y D. Rafael Alemán.

1038 . 1912-3.

Expediente relativo a obras en la zona de Las Palmas por D. Enrique Sánchez y otros.

PLANO sobre la concesión otorgada a D. Enrique Sánchez Camacho y Otro en la playa de las Canteras. E= 1: 200 , (papel cebolla), de 50 x 30 cm. Las Palmas a 18 de Noviembre de 1912. Firmado por D. Fernando Carreras.

Instancia con proyecto y planos:

1. PLANO de situación . E=1: 5000, (papel cebolla), de 30 x 45 cm., Las Palmas a 11 de Mayo de 1912. Firmado por D. Enrique Sánchez Camacho(peticionario).
2. PLANO de planta y cortes, E= 1: 200, de 30 x 45, (papel cebolla), Las Palmas a 11 de Mayo de 1912. Firmado por el pe

cionario.

Presupuesto y memoria.

1039 . 1917.

Expediente relativo a petición de planos de Gran Canaria que hace la Comandancia de Ingenieros.

1040 . 1917.

Expediente relativo a obras fraudulentas en zonas de Las Palmas.

1041 . 1918.

Expediente relativo a obras fraudulentas en zona de Gran Canaria. Las Palmas.

1042 . 1918.

Expediente relativo a instalación de tuberías para conducción de aguas en el muelle de Santa Catalina por el Ayuntamiento de Las Palmas.

1043 . 1919.

Expediente relativo a necesidades más urgentes en las plazas marítimas de Canarias.

1044 . 1919.

Expediente relativo a obras fraudulentas en zonas de Gran Canaria (Las Palmas). Contiene:

PLANO obra fraudulenta de Doña Agustina Galindo. E= 1:200, (papel azul), de 30 x 25 cm. Las Palmas. a 11 de Septiembre de 1919. Firmado por El Teniente Coronel de Ingenieros D. Faustino Alemán.

PLANO de la parcela que comprende la línea de la zona en la finca perteneciente a D. José Batllory. E= 1:200, (papel azul), de 60 x 30 cm. Firmado por el Maestro de Obras D. Mariano Martínez.

1045 . 1920.

Expediente relativo a muelle embarcadero de Melenara (Gran Canaria). Contiene:

- Proyecto de embarcadero económico en Melenara. Informe del Ingeniero Comandante. 1920.
- 1046 . 1920.
Expediente relativo a necesidades más urgentes en las plazas marítimas de Canarias.
- 1047 . 1921.
Expediente relativo a obras fraudulentas en zonas de Gran Canaria. Contiene; telegramas y otros documentos.
- 1048 . 1921.
Expediente relativo a la intervención en la Comandancia de Ingenieros en las concesiones administrativas hechas por el Ministerio de Fomento (Gran Canaria).
- 1049 . 1922.
Expediente relativo a la supresión de la zona de aislamiento del castillo de Santa Isabel de Las Palmas (Gran Canaria). Instancia con PLANO de situación del castillo de Santa Isabel. E= 1: 5000, (papel cebolla), de 30 x 25 cm.
- 1050 . 1922.
Expediente relativo a obras fraudulentas en zonas de Gran Canaria.
- 1051 . 1923.
Expediente relativo al deslinde y amojonamiento de la zona marítimo-terrestre de la playa de las Cantoras.
- 1052 . 1923.
Expediente relativo a obras fraudulentas en zonas de Gran Canaria, Contiene:
PLANO del muro construido por D. José Sosa Santana. E= 1: 5000, (papel azul) de 60 x 50 cm. Las Palmas 2 de Octubre de 1923.
- 1053 . 1923-22.
Expediente relativo a la autorización solicitada por el Ayuntamiento de Palma para edificar libremente en los terre

nos contiguos a los baluartes del Príncipe y Santa Cruz e interesando se supriman las Zonas Polémicas de algunos fuertes y posiciones fortificadas.

1054 . 1923.

Expediente relativo a embarcaderos económicos en las islas Canarias.

Informe relativo al plan general o relación de embarcaderos económicos en las islas Canarias, grupo Oriental. 1923.

1055 . 1923-4.

Expediente relativo a la petición formulada por el Alcalde de Las Palmas de Gran Canaria para que se supriman Zonas Polémicas y de aislamiento de aquella ciudad,

PLANO de superficie E= 1: 5000, (papel azul) de 60 x 45 cm.

1056 . 1924.

Expediente relativo a la petición formulada por la Sociedad Cooperativa Obrera y constructora de casas baratas para que se le ceda un trozo de terreno en la Isleta de Las Palmas.

1057 . 1924.

Expediente relativo a obras fraudulentas en las zonas de Las Palmas de Gran Canaria.

3^a 3^a/327

- 1052 • - El Legajo 328 contiene diversos expedientes relativos a construcciones particulares en Zonas Polémicas, reunidos en grupos: I. Letras de iniciales de peticionarios. A-Z.
II. Letra B.
III. Letra C.

La mayor parte de los Planos están realizados en el Estudio del Arquitecto Navarro. Las Palmas.

1059 I. 1890-1922.

Informe sobre construcciones por particulares en zonas polémicas, Letras de la A a la Z. Las Palmas (Canarias).

Contiene:

1890. Expediente relativo a la solicitud de D. Juan Bautista Antúnez para que se le autorice el establecimiento de una vía férrea que atravie-

se la zona del Castillo de Nuestra Señora de la Luz (LAS PALMAS)

- Contiene: Solicitud de autorización con Plano de situación de la Cárretera donde D. Juan Bauvista solicita fijar los carriles del tranvía. Las Palmas a 2 de Agosto de 1910. (Papel cebolla). E 1: 500.
- 1060 . 1893. Expediente relativo a la instancia cursada por D. Andrés Alós y Estelvich, solicitando autorización para construir una casa en el Barrio de San Nicolás.
- .. Contiene: Instancia y Planos:
1. Plano de situación, (papel cebolla), E 1: 10000. Las Palmas a 1 de Septiembre de 1893.
 2. Plano de la planta, (papel cebolla), E 1: 50. De 30 x 40. Las Palmas a 15 de Julio de 1893.
- 1061 . 1907. Expediente relativo a la instancia cursada por D. Domingo Alvarado Hernández, solicitando autorización para construir una casa en la zona de Las Palmas.
- .. Contiene: Instancia y Planos:
1. Plano general de emplazamiento con terreno que se solicita. (Papel blanco) Las Palmas a 12 de Julio de 1907. E 1: 5.000, de 40 x 60.
 2. Plano de emplazamiento, planta y alza do, E. 1:100.
- 1062 .. 1909. Expediente relativo a la instancia cursada por D. Manuel Almeida Castellano, solicitando autorización para construir una casa en la zona de San Francisco del Risco en Las Palmas.
- .. Contiene: Instancia y Plano:
- Plano de planta y situación de la casa. (papel cebolla) , Las Palmas 2 de Noviembre de 1909. E 1: 100. De 30 x40.

- 1063 . 1910. Expediente relativo a la instancia cursada por D. Indalecio Alonso Quintero, solicitando autorización para construir una casa en la zona de Guanarteme, Las Palmas.
- . Contiene: Instancia y Plano:
- Plano de situación y planta. (Papel cebolla). E 1: 5.000. De 30 x 40.
- 1064 . 1910. Expediente relativo a la instancia cursada por D. Antonio Antúnez Monzón, solicitando autorización para realizar obras en la zona de Las Palmas.
- .. Contiene: Instancia y Planos:
1. Plano de la zona de la Urbanización Santa Catalina, Puerto de La Luz, Las Palmas. (Papel cebolla). E 1: 100. De planta, alzado y emplazamiento.
 2. Plano de emplazamiento. (papel azul). E 1: 10.000. Las Palmas 3 de Marzo de 1910. De 25 x 30.
- 1065 . 1910. Expediente relativo a la instancia cursada por D. Antonio Antúnez, solicitando autorización para construir una casa en la zona de Las Palmas, Puerto de La Luz.
- . Contiene: Instancia y Plano:
- Plano de emplazamiento, planta y sección. (Papel cebolla). E 1: 10.000. Las Palmas 2 de Agosto de 1910. De 40 x 35.
- 1066 . 1910. Expediente relativo a la instancia cursada por D. Federico Abreu Báez, solicitando autorización para construir una casa en la zona de Las Palmas.

Comandancia de Ingenieros de Gran Canaria - Plaza de Las Palmas...

Concesion que solicita D. Federico Abreu y Baez - A Emplazamiento de la casa...

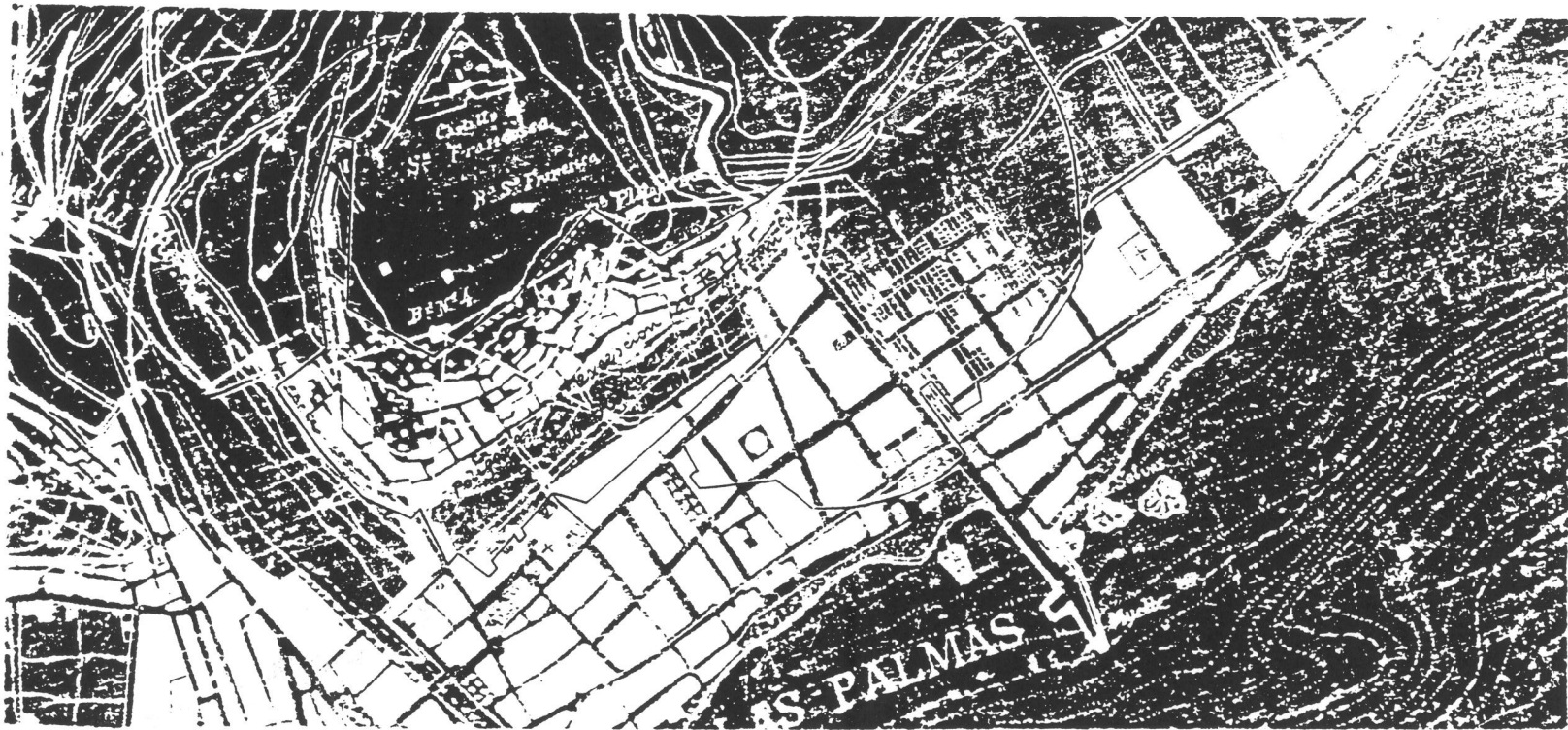

Las Palmas 23 de Junio de 1955.

El Coronel Ing^o Comd^{te}:

Comando General



ESCALA = 1:10000 MTRS.

CASA DE FEDERICO ABRU

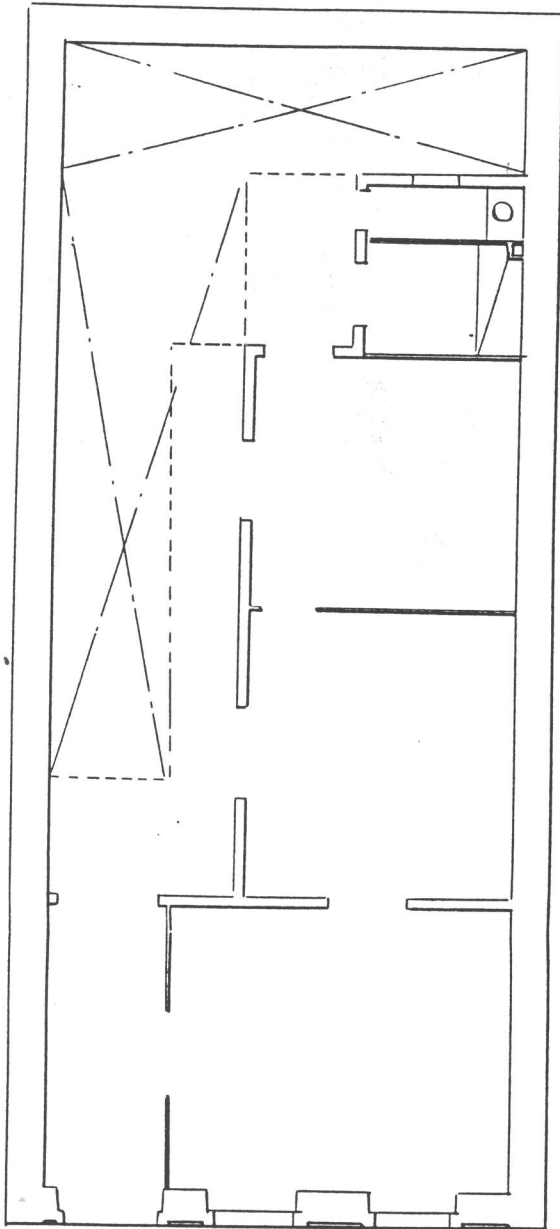

PLANTA

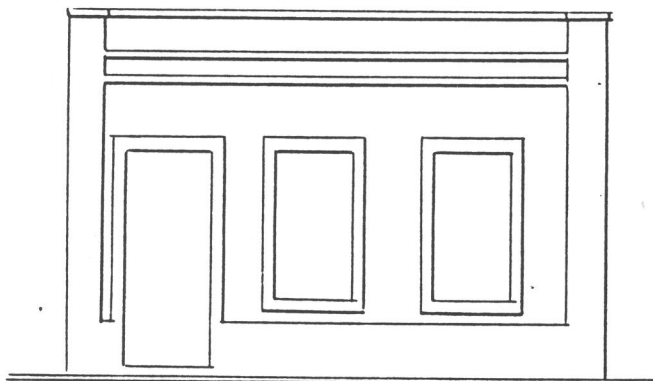

ALZADO

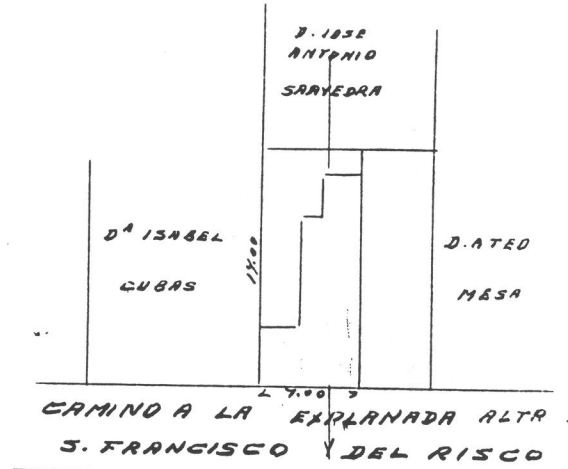

EMPLAZAMIENTO
ESCALA 1:500

LAS PALMAS 10 JUNIO 1911

Federico Abreu y Joa

SECCION

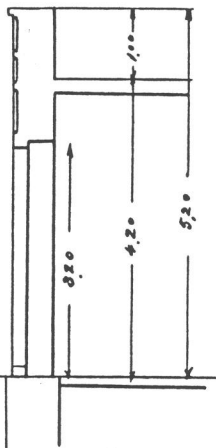

ESCALA 1:100

PLANDS PARA UNA CASA DE PLANTA BAJA
QUE DESER CONSTRUIR EN EL RISCO DE
SAN FRANCISCO JON FEDERICO
ABREU Y BAEZ.

25 de Noviembre de 1890. 25 x 30.

2. Plano de la planta $1/100$. (Papel cebolla). Las Palmas 20 de Noviembre de 1890. 25 x 35,

1041 . 1892. Expediente relativo a la instancia cursada por D. Pedro Bravo, sobre permuta de terrenos.

1042 . 1898. Expediente relativo a la instancia cursada por D. Nicolás Barrera, solicitando autorización para construir una casa en la zona del Castillo de San Francisco del Risco.

. Contiene: Instancia y Plano:

Plano de planta y perfil, (Papel cebolla). E 1: 100. De 30 x 25.

1073 . 1899. Expediente relativo a la instancia cursada por D. Juan Bautista Carbó, solicitando autorización para construir una casa en la zona polémica de San Francisco del Risco.

. Contiene: Instancia y Planos:

1. Plano de situación, (Papel cebolla), E 1: 10000. De 25 x 35. De 30 de Mayo de 1895.

2. Plano de planta y corte, (Papel cebolla) E 1: 50.

1074 . 1905. Expediente relativo a la instancia cursada por D. Mariano Belmás, solicitando autorización para ganar terrenos al mar, en las playas del litoral de la costa de Gran Canaria. Con Instancia.

1075 . 1904. Expediente relativo a la instancia cursada por D. Eugenio Bañazo Jiménez, solicitando autorización para construir una casa en la zona polémica del Castillo de San Francisco del Risco.

. Contiene: Instancia y Planos:

1. Plano de la Planta (Papel cebolla). E 1:100. De 20 x 25. Las Palmas a 12 de Mayo de 1903.
2. Plano de situación de la casa. (Papel cebolla). De 40 x 60. Las Palmas a 25 de Mayo de 1903.

1076 . 1907. Expediente relativo a la instancia cursada por D. Gonzálo Blasco Ruiz, solicitando autorización para construir una fábrica de piedra artificial en la zona de la Batería de Guanarteme.

. Contiene: Instancia y Planos;

1. Plano de zonas para Baterías del Arenal y Guanarteme. Emplazamiento de fábrica y perfiles. E 1: 5000. (Papel amarillo) de 30x25.
2. Plano con secciones. (Papel azul). E 1:100 Las Palmas a 9 de Abril de 1907. De 30 x 50.
3. Plano con la planta. (Papel azul). E 1:100 De 30 x 50. Las Palmas a 9 de Abril de 1907.

1077 . 1907. Expediente relativo a la instancia cursada por D. Jose Benítez Laren, solicitando autorización para construir una casa en terrenos de la Playa de Santa Catalina.

. Contiene: Instancia y Planos;

1. Plano de la costa y emplazamiento. (Papel cebolla). E 1: 5.000. De 30 x 65.
2. Plano de la planta y emplazamiento. (papel azul). E 1: 100. Las Palmas a 1 de Abril de 1907. De 30 x 50.
3. Plano de las fachadas en alzado y la verja. E 1: 100 De 30 x 50. Las Palmas a 1 de Abril de 1907.

1078 . 1910. Expediente relativo a instancia de D. Juan Bordes Clavería solicitando autorización para construir una casa en la calle Mayor de Triana en zona del Castillo de San Francisco del Risco.

Contiene: Instancia y Planos:

1. Plano de la planta, (Papel cebolla)
E 1: 100. De 30 x 50, Las Palmas a 18 de Marzo de 1910.

2. Plano de emplazamiento, (Papel azul)
E 1: 10.000. Las Palmas a 11 de Abril de 1910.

1079 . 1910. Expediente relativo a instancia cursada por D. Santiago Viera Saavedra, solicitando autorización para construir dos casas en el Barrio de Santa Catalina en el Puerto de la Luz.

Contiene: Instancia y Planos:

1. Plano de planta, situación y corte. (Papel cebolla). E 1: 1000. De 30 x 25. Las Palmas Enero de 1910.

2. Plano de emplazamiento. (Papel azul)
E 1: 10000. Las Palmas a 3 de Febrero de 1910.

1080 . 1910. Expediente relativo a la instancia cursada por D. José Viera Caballero, solicitando autorización para construir una casa en el Paseo de San José, cerca de la Batería de Santa Isabel.

Contiene: Instancia y Planos:

1. Plano de la planta, emplazamiento:

2. Plano de emplazamiento, (papel azul)
De 30 x 30. Las Palmas a 1 de Mayo
de 1910.

- 1081 . 1911. Expediente relativo a la instancia cursada por D. José Bibiano Rodríguez, solicitando autorización para construir tres casas en Santa Catalina, en la zona polémica de Guanarteme.
Contiene: Instancia y Planos;
1. Plano de emplazamiento, (Papel azul), E 1: 10000. De 25 x 30. Las Palmas a 2 de Junio de 1911.
 2. Plano de planta, corte y emplazamiento (Papel cebolla), E 1: 1000. Las Palmas 21 de Mayo de 1911.
- 1082 . 1912. Expediente relativo a la instancia cursada por D. Miguel Viera García, solicitando autorización para construir una casa en el Paseo Bravo Muriello, dentro de la zona del Castillo de San Francisco del Risco.
Contiene: Instancia y Planos;
1. Plano de emplazamiento (Papel azul), E 1: 10.000. Las Palmas a 15 de Abril de 1912. De 25 x 30.
 2. Plano de emplazamiento, planta y sección (papel cebolla). E 1: 1000. De 30 x 40.
- 1083 . 1912. Expediente relativo a la instancia cursada por D. Antonio Dámase Bolaños, solicitando autorización para construir una casa en el Risco de San Nicolás, en la zona del Castillo de San Francisco del Risco.

. Contiene: Instancia y Planos;

1. Plano de emplazamiento (Papel azul),
E 1: 10000, De 25 x 30. Las Palmas a 31 de Enero de 1912.
2. Plano de la planta, situación y sección, (papel cebolla), E 1: 100.
De 25 x 30. Las Palmas a 8 de Diciembre de 1911.

1084 • 1912. Expediente relativo a la instancia cursada por D. José Bosch y Sintes, solicitando autorización para colocar un anuncio de madera.

Contiene: Instancia y Planos;

1. Plano de emplazamiento, (Papel azul),
E 1: 10000. De 25 x 30. Las Palmas a 30 de Agosto de 1912.
2. Letrero, (en papel cebolla) . E 1 x 100.
De 30 x 50.

1085 • 1913. Expediente relativo a la instancia cursada por D Manuel Velázquez, solicitando autorización para construir 2 habitaciones en una casa de su propiedad.

Contiene: Instancia y Planos;

1. Plano de emplazamiento, (papel azul),
E 1: 10000, De 25 x 30. Las Palmas a 13 de Diciembre de 1912.
2. Plano de planta, emplazamiento y sección. (papel cebolla), E 1: 5000.
Las Palmas a 22 de Octubre de 1912.

1086 • 1916. Expediente relativo a la instancia cursada por D. Sebastián Viera, solicitando construir una casa en el sitio denominado "Lugarejo" zona de San Francisco del Risco.

. Contiene: Instancia y Plano:

1. Plano del emplazamiento, planta, alzado, (papel azul). E 1: 100. Las Palmas a 18 de Diciembre de 1915. De 30 x 25,

1027 . 1920. Expediente relativo a obras fraudulentas en zonas de San Francisco del Risco por D. José Batllory Lorenzo. (Muy completo).

. Contiene: Informe y Plano:

- Plano levantado por D. Mariano Martínez de emplazamiento y dos secciones. Las Palmas a 3 de Julio de 1919. (Papel azul) E 1: 200. De 30 x 50.

- Telegrama de las sociedades "Unión Lírica", "Circulo de Amigos", y vecindario unánime de los barrios de San Nicolás, San Francisco, San Bernardo y San Lázaro. 1920.

- Recorte del periódico "Diario de Las Palmas" de 29 de Julio de 1920, sobre las casas y obras fraudulentas.

- Instancia de D^a Agustina Galindo pidiendo se revoque una resolución que ordenaba demoler edificaciones fraudulentas, con Planos: 1. Fachada, 1:50, (papel azul, De 25 x 30.

2. Plano de emplazamiento (Papel azul), 1: 500. De 25 x 30.

3^a 3^a/328

1088 . 1887.

Expediente relativo a construcciones por particulares en Zonas Polémicas. Letra C. (Apellido)

1887.

Expediente relativo a la instancia cursada por D. Salvador Cuyas Prat, solicitando autorización para ejecutar obras en la zona del Castillo de La Luz en Las Palmas.

Contiene: Instancia y Planos;

1. Plano de situación de los almacenes, esplanada y muelle. (papel cebolla), E 1: 5000. De 30 x 25. Las Palmas 16 de Junio de 1887.
2. Planos de la playa y cercanías donde han de construirse las obras en el Puerto del Refugio de La Luz. (Papel cebolla), E 1: 3000. De 100 x 30. Las Palmas a 14 de Marzo de 1887.

Memoria descriptiva del proyecto para almacén y depósito de mercancías. Con Planos iguales a los anteriores.

1089 . 1890.

Expediente relativo a la instancia cursada por D. Francisco Cabral Hernández, solicitando autorización para explotar una cantera en la 2ª zona del Castillo del Risco. Las Palmas.

Contiene: Expediente relativo a la solicitud.

Planos:

1. Plano (papel cebolla), E 1: 1750. De 30 x 25. Las Palmas a 21 de Diciembre de 1889.
2. Plano de la situación de las canteras. (Papel cebolla). De 25 x 30. Las Palmas a 20 de Enero de 1890.

Instancia y Planos :

Plano de situacion de la casa marcada con la letra A
 que D. Juan Cabral cerca construir en segunda
 zona del Castillo de P. Juan del Neco.

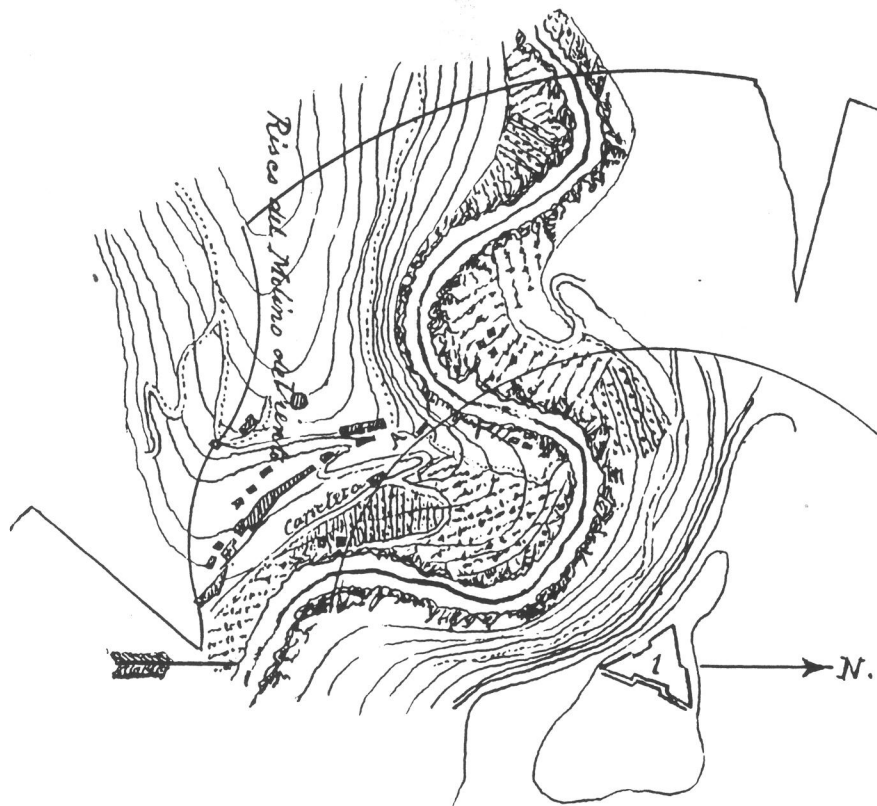

Escala de 1

10000

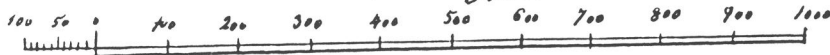

Las Palmas 11 de octubre 1970
 El Cap. Faust Sa Inguar
 Juan Durango

Plano de la casa que desea construir.
Don Francisco Cabral

Corte por A.B.

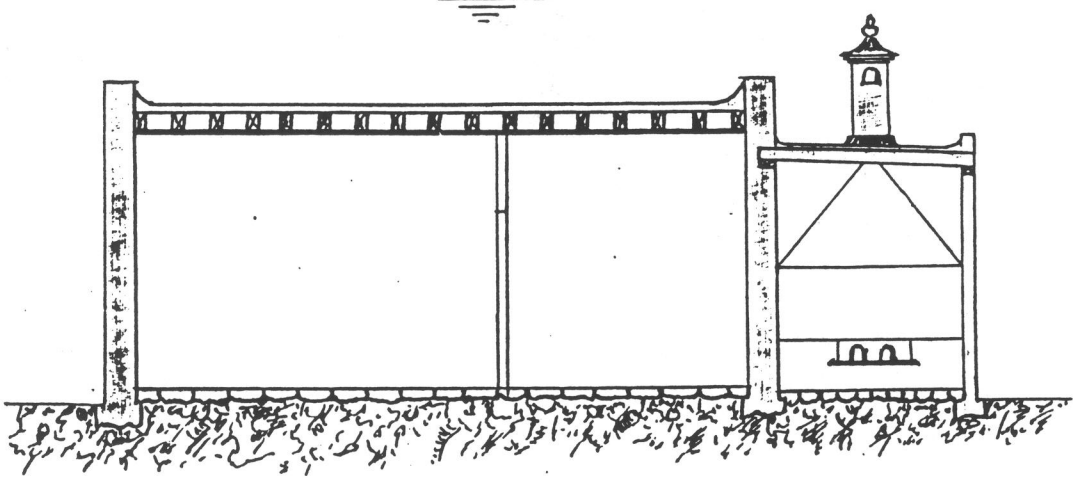

Planta única

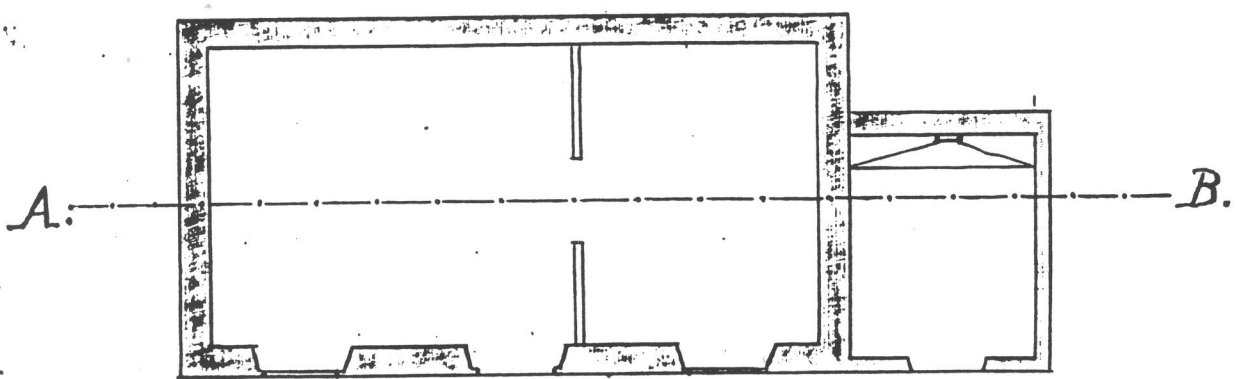

Escala de 1/100

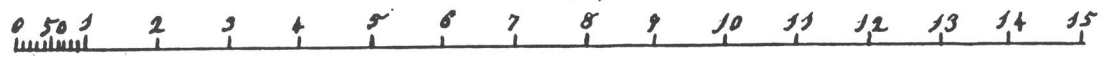

Las Palmas. 23 de febrero de 1890.

Francisco Cabral

1. Plano de la casa que pretende construir. (papel cebolla). E 1: 100. Las Palmas a 22 de Octubre de 1840.
2. Plano de situación de la casa. (Papel cebolla). E 1: 10000. Las Palmas a 11 de Noviembre de 1890.

1090 .• 1896.

Expediente relativo a la instancia cursada por D. Valentín Cabrera para construir una casa en la zona polémica del Castillo de San Francisco del Risco. Contiene: Instancia y Planos:

1. Planta y corte. (Papel cebolla). E 1: 50.
2. Croquis de situación . (Papel cebolla). E 1: 10.000. De 35 x 20. Las Palmas a 16 de Julio de 1896.

1091 . 1901.

Expediente relativo a la instancia cursada por D. Agustín Cabrera, solicitando autorización para construir una caseta de madera portátil en la playa y dentro de la zona polémica del Castillo de San Cristóbal.

Contiene: Instancia y Planos:

1. Plano con emplazamiento, alzado y planta. (papel cebolla). E 1: 50. De 40 x 45. Santa Cruz de Tenerife a 10 de Diciembre de 1900.

1092 . 1909.

Expediente relativo a la instancia cursada por D^a Joaquina Ceballos, solicitando autorización para construir una casa en el polígono del Castillo de San Francisco del Risco.

Contiene: Instancia y Planos:

PLANO DE CONJUNTO

E. 1/2000

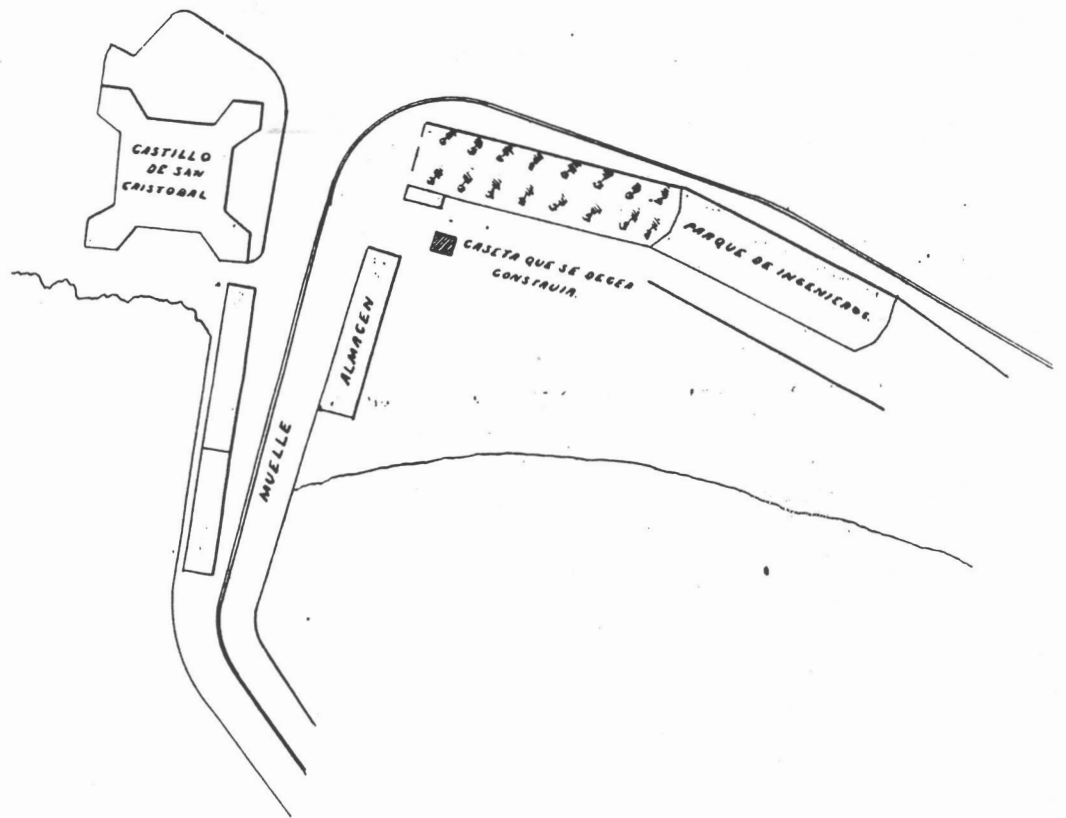

ALZADO

E. 1/50

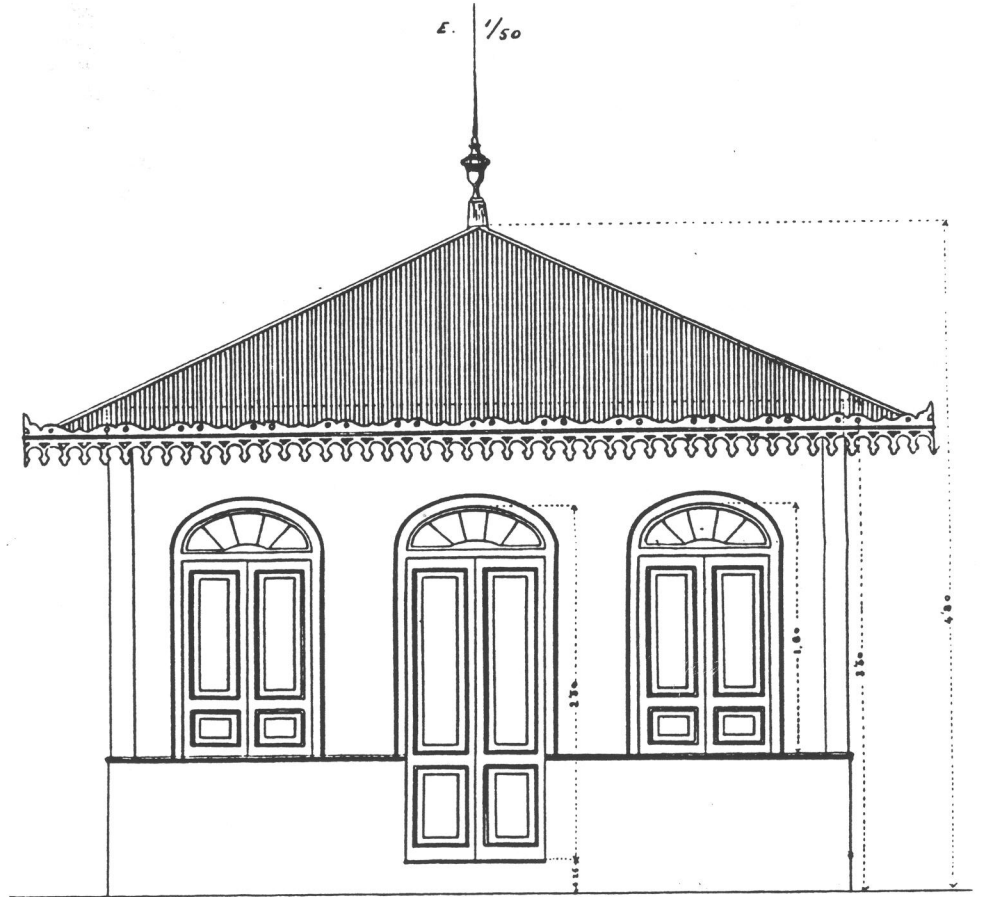

PLANTA
E. 1/50

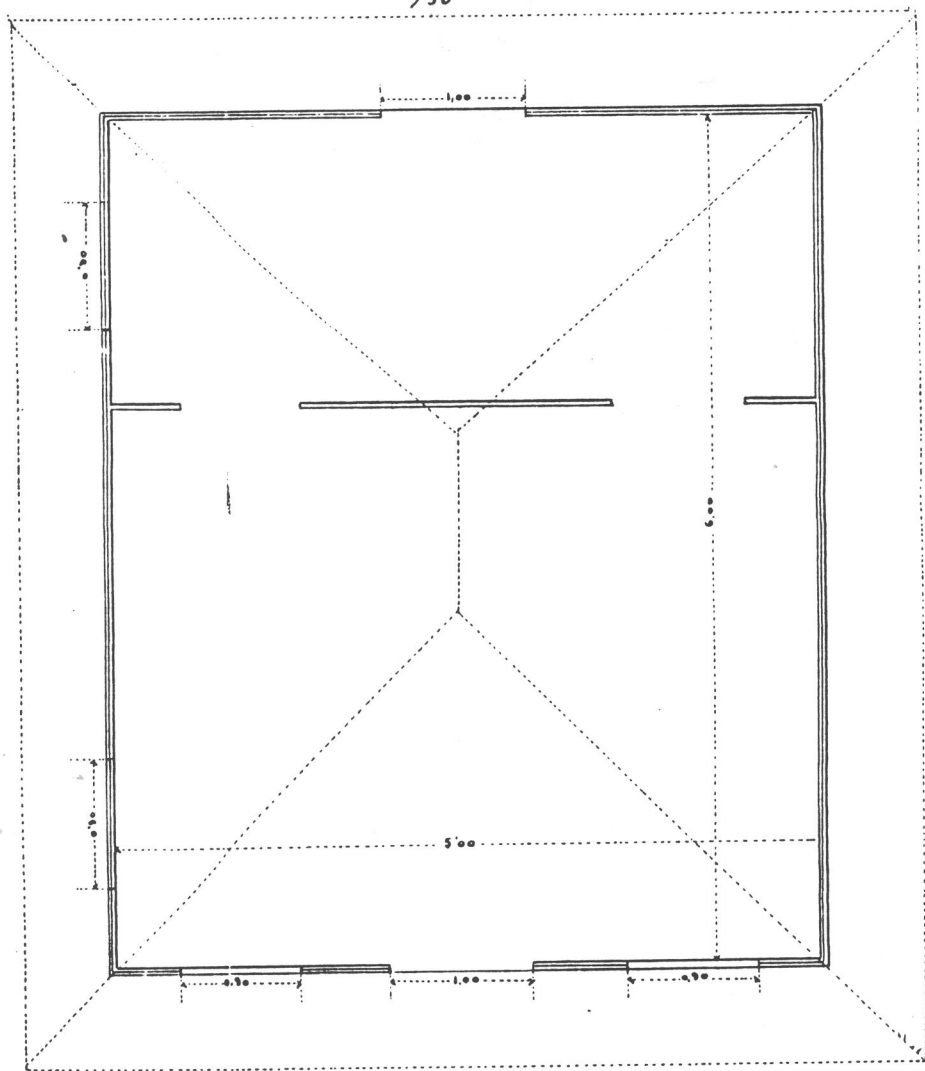

Sta. Cruz de Tenerife 10 de Diciembre de 1900.

Agustín Cabrera

Agustín Cabrera

1. Plano del emplazamiento y situación (papel azul). E 1: 10000. De 25 x 30. Las Palmas a 24 de Noviembre de 1909.
2. Plano de planta y perfil. (papel cebolla). E 1: 500. De 80 x 25. Las Palmas a 8 de Noviembre de 1909.

1043 . 1909.

Expediente relativo a la suspensión de las obras fraudulentas en la 1ª zona polémica del Castillo de San Francisco por Dª Joaquina Ceballos, vecina de Las Palmas

1044 . 1909

Expediente relativo a la instancia cursada por D. Gaspar González, solicitando autorización para construir una casa en el polígono excepcional de San Francisco del Risco .

Contiene: Instancia y Planos. de la casa de dos pisos en la Calle Serojo D. Gaspar Cabrera González.

1. Plano con planta, sección y situación. E 1:100 De 50 x 30. (papel cebolla).
2. Emplazamiento. (papel azul). E. 1: 10000. De 25 x 30. Las Palmas a 8 de Noviembre de 1909.

1045 . 1910.

Expediente relativo a la instancia cursada por Dª Concepción Cabrera, solicitando autorización para construir una casa en el Barrio de Santa Catalina. Contiene: Instancia y Planos:

1. Plano con corte, situación y planta. (papel cebolla). E 1: 100 . De 25 x 30. Las Palmas a 16 de Febrero de 1910.

2. Plano de emplazamiento. (Papel azul). E 1: 10000. De 25 x 35. Las Palmas a 22 de Febrero de 1910.

1096

1911.

Expediente relativo a la instancia cursada por D. Gaspar Cabrera Gonzalez, solicitando autorización para construir una casa en la Bateria de "Los Tarahales" dentro de la zona del Castillo de San Francisco del Risco.

Contiene: Informe y Planos:

1. Plano de emplazamiento. (Papel azul). E. 1: 10000. De 25 x 30. Las Palmas a 7 de Abril de 1911.
2. Plano de la planta, situación y sección. (papel cebolla). De 25 x 35. E 1: 1000: Las Palmas a 15 de Marzo de 1911.

1097

1911.

Expediente relativo a la instancia cursada por D. Luis del Castillo Matienzo, solicitando autorización para construir una casa en el Barrio de San José en la zona de las Baterías de San Juan y Santa Isabel.

Contiene: Informe, instancia y Planos :

1. Plano del emplazamiento. (papel azul). E 1: 10000 De 25 x 30. Las Palmas a 31 de Julio de 1911.
2. Plano con la planta, sección y situación. (papel cebolla). E. 1: 100. De 90 x 40. Las Palmas a Julio de 1911.

1098

1911.

Expediente relativo a la instancia cursada por D. Alfredo Cabrera Pérez, solicitando autorización para construir una casa en la calle Progreso, zona polémica de San Francisco y Santa Isabel.

Contiene: Informe, instancia y Planos:

1. Plano de emplazamiento. (papel azul). E 1: 10000. De 25 x 30. Las Palmas a 16 de Noviembre de 1911.
2. Plano con planta, fachada, corte y situación: (papel cebolla). E 1: 500. De 25 x 50. Las Palmas a 5 de Noviembre de 1911.

1099 . 1911.

Expediente relativo a la instancia cursada por D. Francisco Cruz Henríquez, solicitando autorización para construir una casa en la zona de la Batería de San Francisco del Risco.

Contiene: Informe, instancia y Planos:

1. Plano de emplazamiento. (papel azul). E 1: 10000. De 25 x 30. Las Palmas a 31 de Agosto de 1911.
2. Plano con planta y fachada. (papel cebolla). E 1: 100. De 25 x 30.

1100 . 1912.

Expediente relativo a la instancia cursada por D. Rafael Castro Cambin, solicitando autorización para construir una casa en "Los Tarahales", zona de San Francisco del Risco.

Contiene: Informe y Planos:

1. Plano del emplazamiento. (papel azul). E. 1: 10000 De 25 x 30. Las Palmas a 19 de Julio de 1912.
2. Plano de la planta, situación y sección. (papel cebolla). E 1: 1000. De 30 x 35. Las Palmas a 28 de Junio de 1912.

1101 . 1912.

Expediente relativo a la instancia cursada por D.

CASA QUE DESEA CONSTRUIR D. ALFREDO CABRERA EN LA
URBANIZACION DE MATAGATOS.....

LAS PALMAS 5 DE NOVIEMBRE DE 1977.

EL INTERESADO:

A handwritten signature in cursive script, appearing to read "Alfredo Cabrera". The signature is written in dark ink and features a large, sweeping flourish at the bottom.

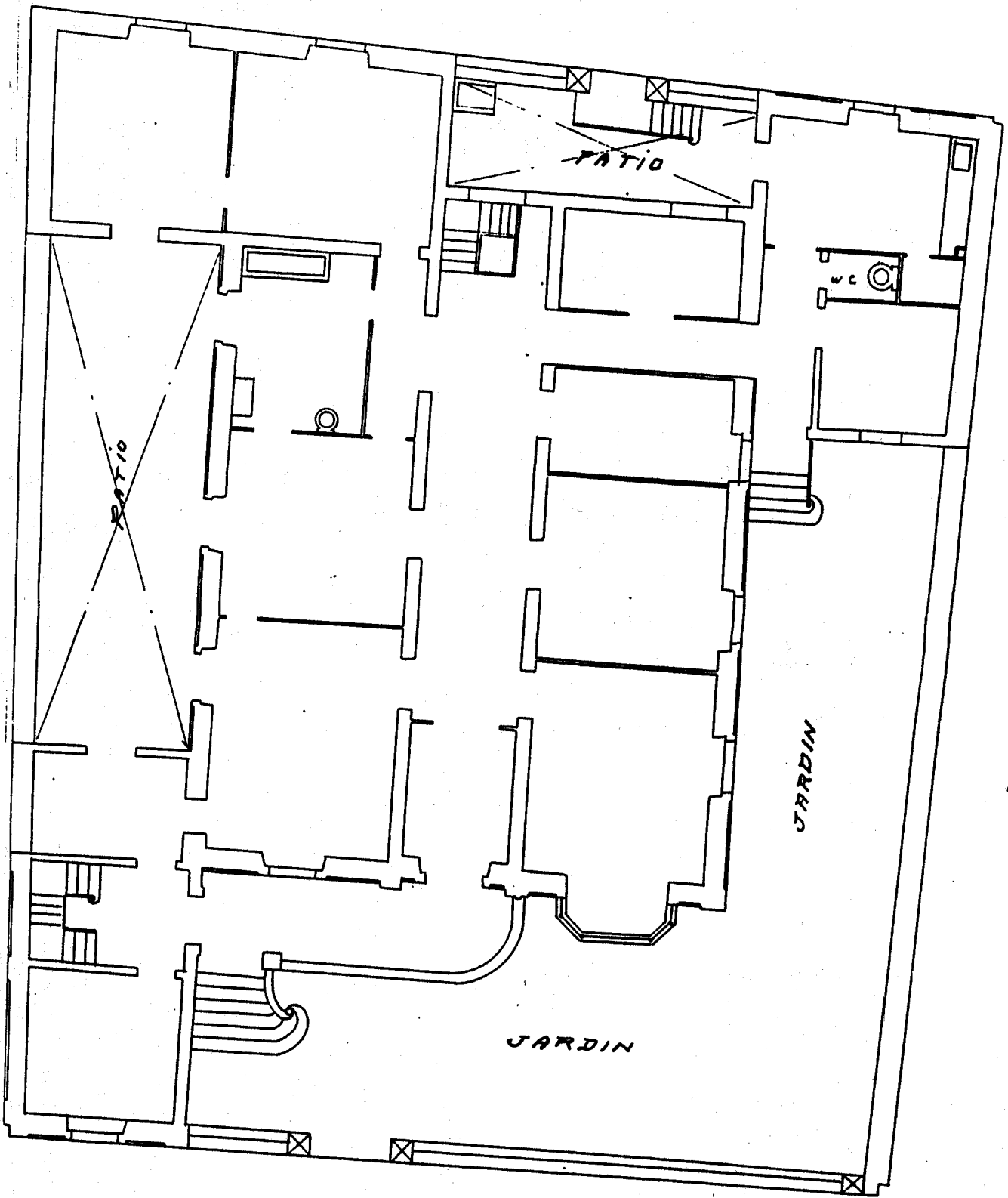

PLANTA. ESCALA: 1:100 mtrs

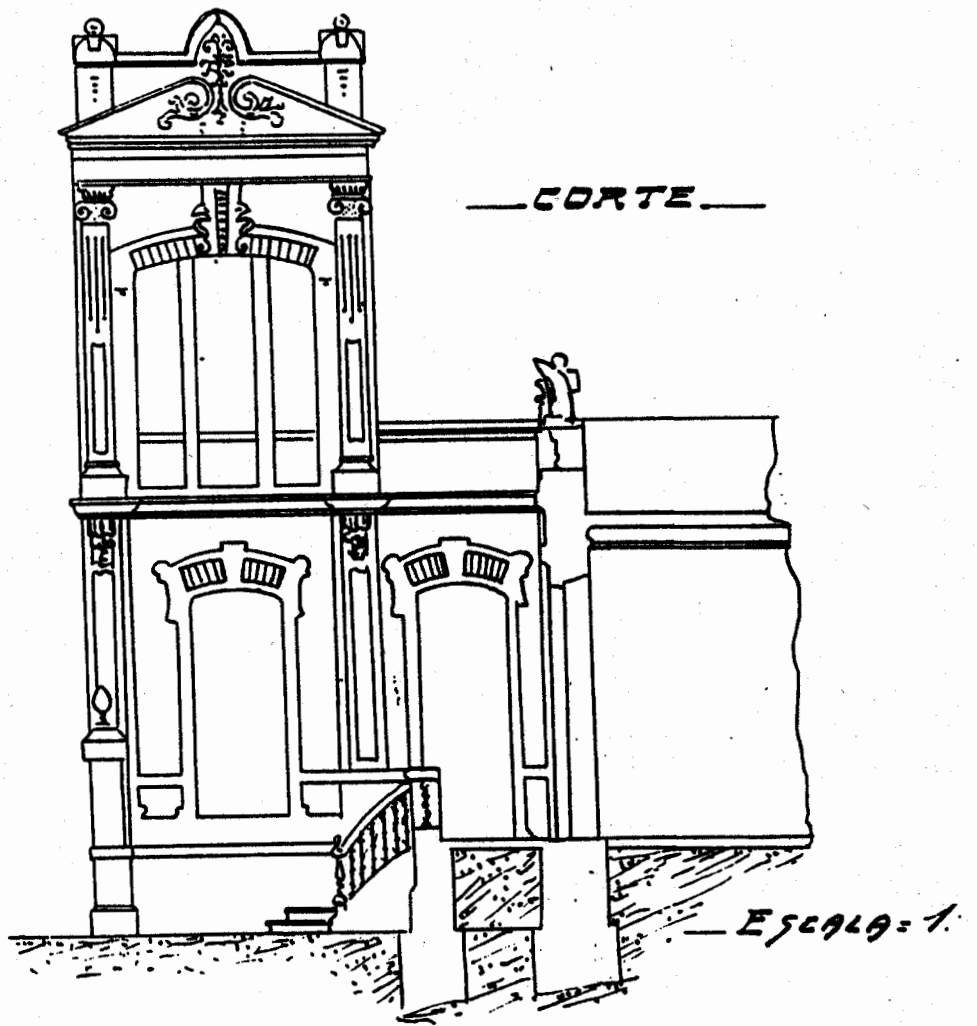

— PLANO DE SITUACION —

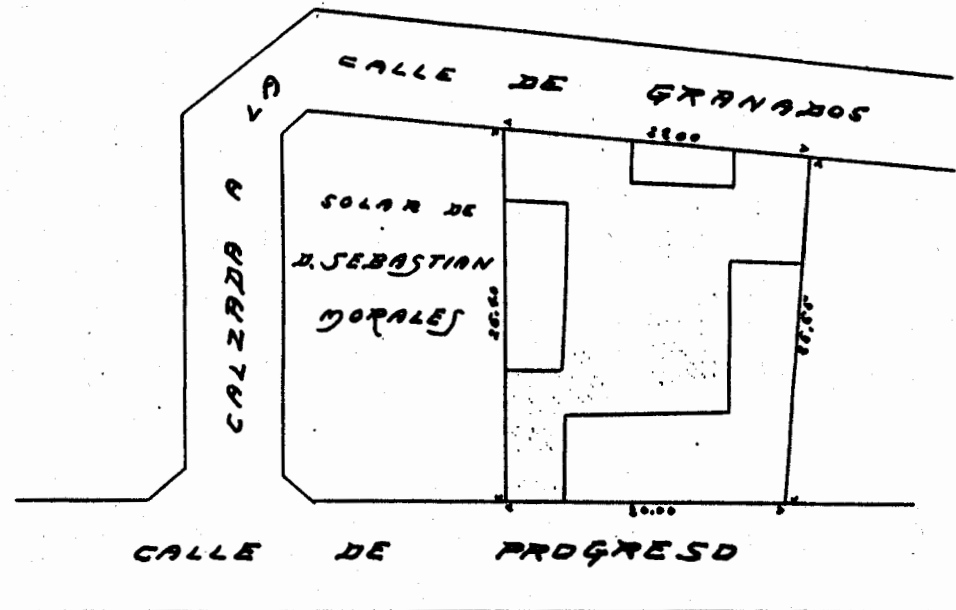

— ESCALA = 1:500 mts. —

José Cabrera González, solicitando autorización para construir una casa en la calle Viera y Clavijo, en el polígono del Castillo de San Francisco del Risco.

Contiene: Informe, Instancia y Planos:

1. Plano del emplazamiento. (papel azul). E 1: 10000. De 25 x 30. Las Palmas a 27 de Agosto de 1912.
- 2: Plano de la planta, fachada, sección y situación. (papel cebolla). E 1: 10000. De 45 x 30. Las Palmas a 18 de Julio de 1912.

1102 . 1913.

Expediente relativo a la instancia cursada por D. Gaspar Cabrera, solicitando autorización para construir una casa con almacén en el Barrio de Arsenales, finca de "Los Tarrales", en la zona del Castillo de San Francisco del Risco.

Contiene: Informe, Instancia y Planos:

1. Plano de emplazamiento. (papel azul). E 1: 10000. De 25 x 30, Las Palmas a 8 de Enero de 1913.
2. Plano de planta, sección y situación. (Papel cebolla). E 1: 10000. De 30 x 45.

1103 . 1918.

Informe sobre la concesión en usufructo de la Batería de San Felipe en la isla de La Palma a D. José Cabrera Martín.

Informe. Solicitud de D^a Basilia Castillo Moreno para construir una casa en la zona del Castillo de San Francisco, Barrio de Chil.

Instancia con Planos:

1. Plano de emplazamiento. (papel azul). E 1: 10000. De 25 x 30. Las Palmas 16 de Julio de 1912.
2. Plano con alzado y sección. (papel cebolla). E 1: 100. De 30 x 25.

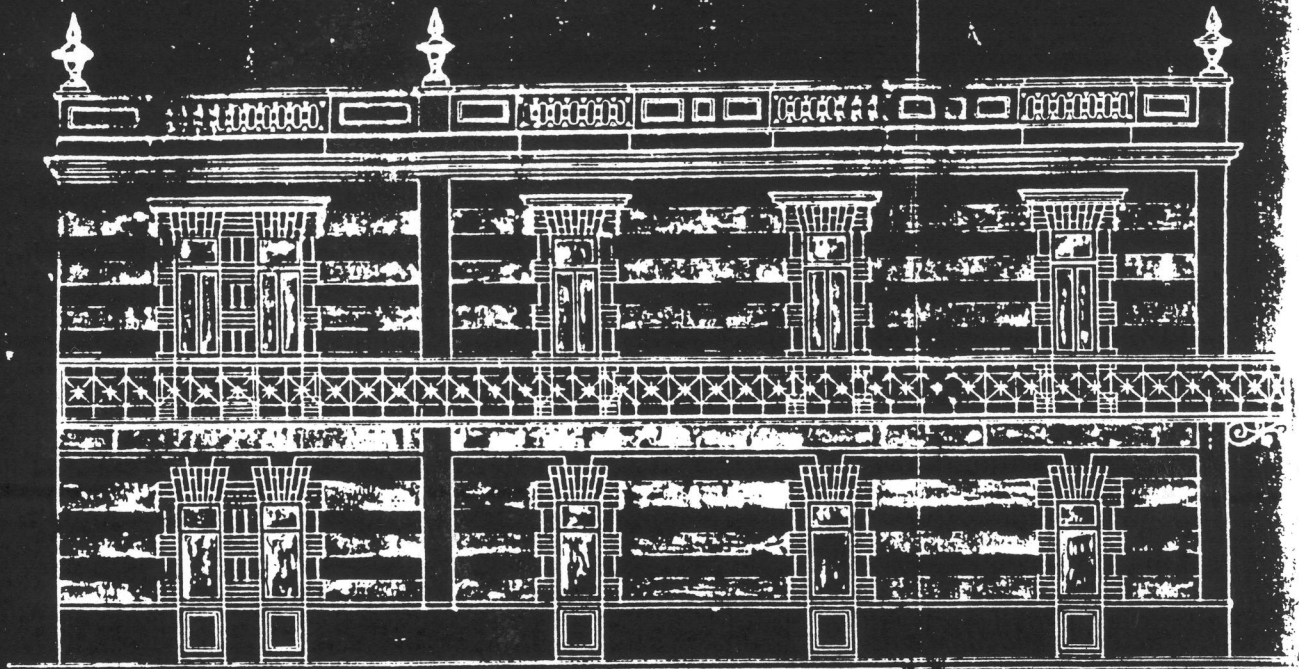

Alzado al
poniente.

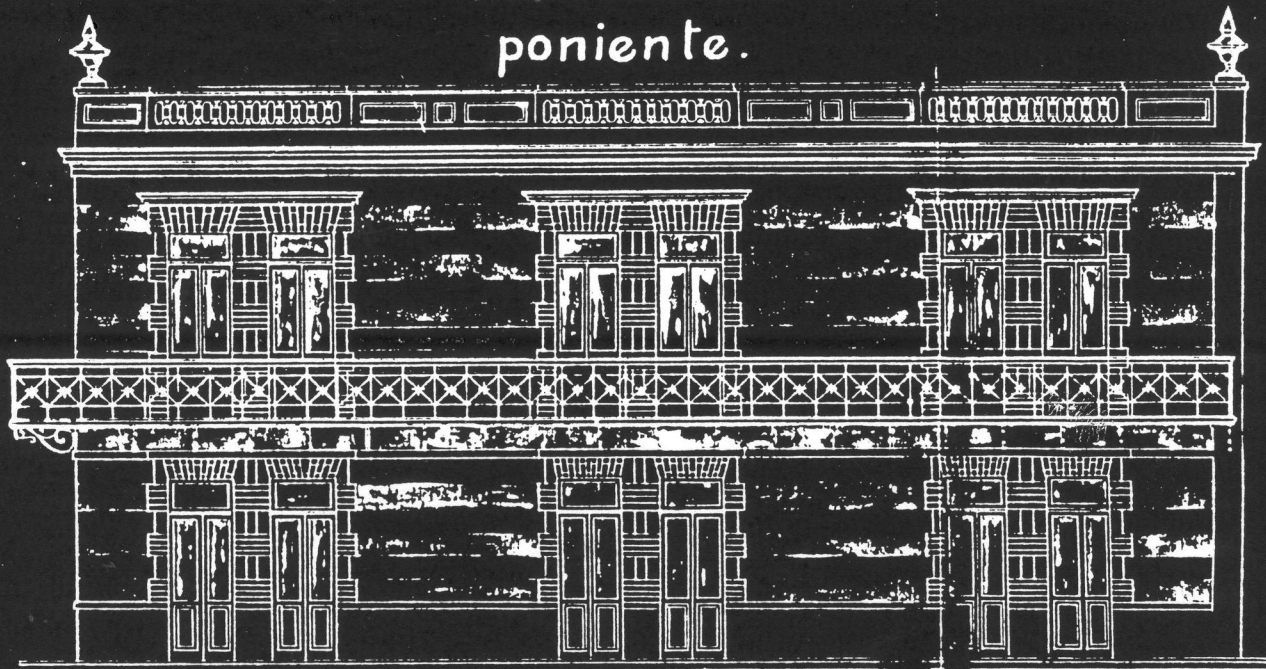

Alzado al
mar.



Las Palmas

J. Cruz

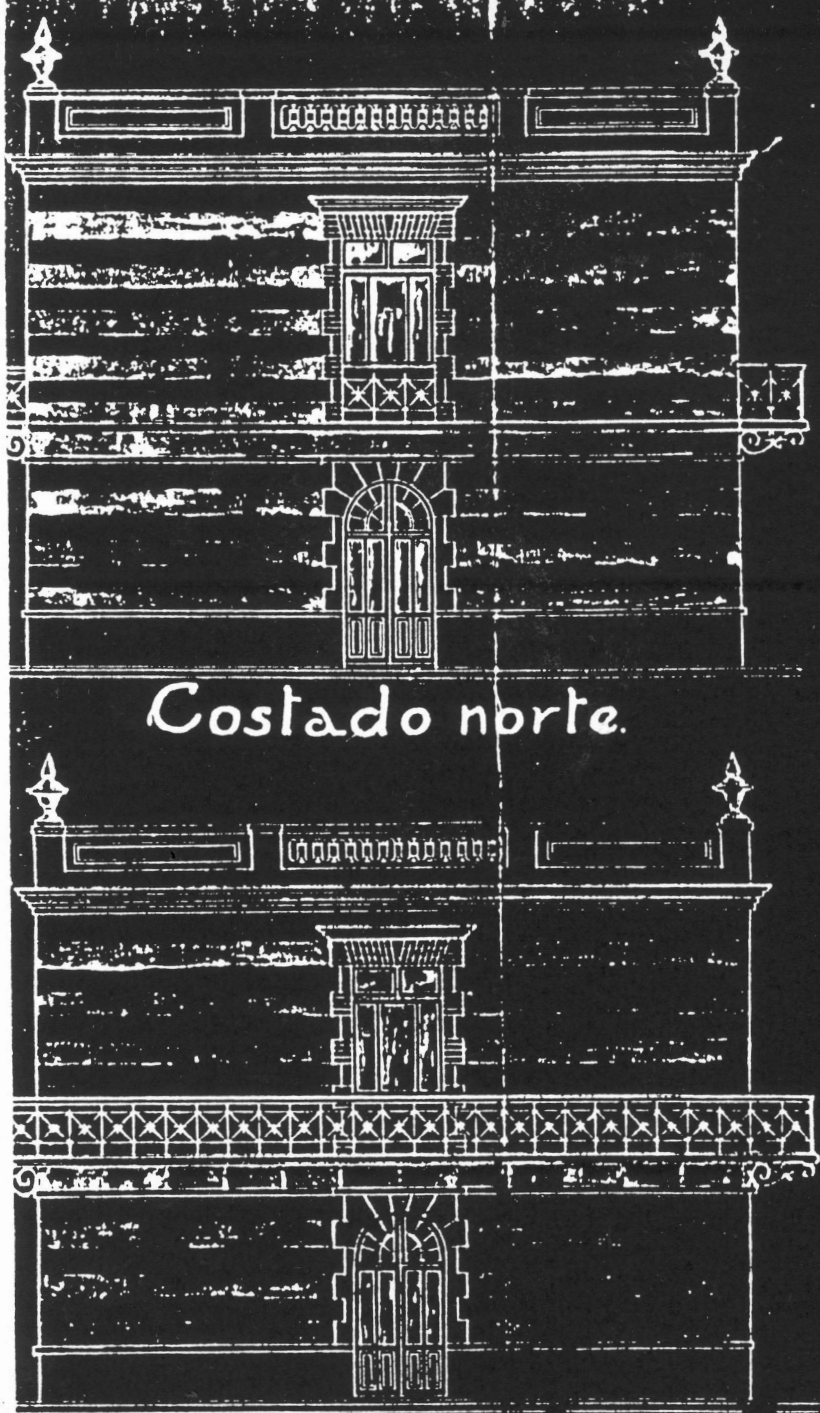

Costado norte.

Costado sud.

Planos para ensanchar sobre el mar y hacia el norte con destino a habitaciones para buespedes, el pabellon del angulo NE. en el Jardin del "Hotel Metropole"

El gerente.

401903.

o uno
arg 14.

4104

1890-1910.

Expediente relativo a construcciones por particulares en Zonas Polémicas de ~~AGUILAR~~ Letra D. Contiene:

. 1912-3.

Expediente relativo a obras en Zona de Las Palmas por D. Santiago Díaz. Informe, instancia y planos:

- 1: PLANO de la concesión que solicita: Emplazamiento. E: 1: 10000, (papel azul) de 25 x 30 cm. Las Palmas a 12 de Diciembre de 1912. Firmado por D. Fernando Carreras.

2. PLANO, para una casa de planta alta que desea construir en la calle Letra D de la urbanización de "Los Tarahales" .

E= 1: 100/500, (papel cebolla), de 30 x 30 cm. Las Palmas

8 de Septiembre de 1912. Firmado por D. Fernando Navarro.

1105 . 1910.

Expediente relativo a obras en la zona de Las Palmas, por D. Benjamín Domínguez.

Instancia y PLANOS para una casa de planta alta con 3 viviendas que solicita construir en la urbanización de "Los Tarahales". E= 1: 500, (papel cebolla), de 30 x 45 cm. Las Palmas a 3 de Febrero de 1910, Firmado por el peticionario.

1106 . 1909.

Expediente relativo a obras en zona del castillo de San Francisco del Risco, Las Palmas, por Doña Dolores Domínguez.

Instancia.

PLANO dos casas contiguas de alto y bajo que vá a construir D. Victoriano Pérez en la calle de Perojo de esta ciudad.

E= 1: 100, (papel cebolla), de 30 x 40 cm. Las Palmas a 23 de Octubre de 1909. Firmado por la peticionaria.

PLANO de la concesión que solicita: Emplazamiento. E= 1:10.000, (papel azul), de 25 x 30 cm. Las Palmas a 23 de Noviembre de 1909. Firmado por D. Fernando Carreras.

1107 . 1890.

Expediente relativo a la solicitud de permiso para construir una casa de planta baja en el polígono de la zona del castillo de San Francisco del Risco en Las Palmas de D. Esteban Domínguez Perdomo.

Instancia.

PLANO de situación de la casa que solicita construir: Emplazamiento. E: 1: 10000, (papel azeb), de 25 x 30 cm. Las Palmas a 19 de Septiembre de 1890. Firmado por D. Luis Durango.

PLANO de la casa. E= 0'50/100, (papel cebolla), de 30 x 25 cm. Las Palmas 11 de Septiembre de 1890. Firmado por Felipe Pérez



1102

. 1910.

Expediente relativo a obras en la zona de Las Palmas por D. Francisco Domínguez.

Instancia y PLANO de una casa de un piso con dos viviendas que en la urbanización de "Los Tarahales" desea construir. E= 1:100, (papel cebolla), de 30 x 25 cm. Las Palmas a 3 de Enero de 1910.

PLANO de la concesión que solicita: Emplazamiento. E=1:10000, (papel azul), de 25 x 30 cm. Las Palmas a 8 de Enero de 1910. Firmado por D. Fernando Carreras.

1.109

. 1902.

Expediente relativo a obras en la zona de los fuertes de Mata y San Francisco, solicitada para construir dos casas D. Jerónimo Domínguez Rodríguez.

Instancias y PLANO de la casa para D. Jerónimo Rodríguez en el Barrio de Los Arenales de esta ciudad. E= 1: 100, (papel cebolla), de 50 x 50 cm. Las Palmas a 8 de Febrero de 1902. Firmado por el peticionario.

PLANO de situación de la casa en la prolongación de la calle Cebrián. E= 1: 2.500, (papel cebolla), de 60 x 50 cm. Las Palmas a 22 de Marzo de 1902. Firmado por el Teniente Coronel de Ingenieros D. Luis Sánchez de La Campa.

PLANO casas para Jerónimo D. R. en el Barrio de Los Arenales de esta ciudad. E= 1:100, (papel cebolla), de 30 x 50 cm. Las Palmas a 13 de Agosto de 1902. Firmado por D. Laureano Arroyo.

PLANO de la casa que solicita construir D. Jerónimo D. R. en la prolongación de la calle Cebrián cuya casa se señala en este plano. E= 1: 2.500, (papel cebolla), de 50 x 60 cm. Las Palmas a 25 de Agosto de 1902. Firmado por D. Luis Sánchez de la Campa.

1110 . 1904.

Expediente relativo a instancia solicitando por D. Jerónimo Domínguez Rodríguez, permiso para construir dos casas de una planta en la zona de San Francisco del Risco.

Instancia y PLANO de situación de dos casas de planta baja que pretende construir D. J. R., (papel cebolla), de 75 x 80 cm. Las Palmas a 19 de Enero de 1904. Firmado por el Comandante de Ingenieros D. Bablo Perellada.

PLANO dos casas frontonas de planta baja para D. J. D.R. en esta ciudad E= 1: 100. (papel cebolla), de 40 x 50 cm. Las Palmas a 31 de Octubre de 1903. Firmado por D. Laureano Arroyo.

1111 . 1895.

Expedient relativo a la solicitud de autorización para construir una casa de un piso en la zona del castillo de San Francisco del Risco por D. Jerónimo Domínguez.

Instancias con PLANOS:

1. PLANO de situación , E= 1: 10000, (papel cebolla), de 25 x 30 cm. Las Palmas a 30 de Mayo de 1895.
2. PLANO de planta y corte de la casa E: 1: 50/100, (papel cebolla), de 40 x 30 cm. Las Palmas a 1 de Mayo de 1895.

1112 . 1911.

Expediente relativo a obras en zona de Las Palmas por D. Juan Domínguez.

Instancia con PLANOS:

1. PLANO de la concesión que solicita: Emplazamiento. E= 1: 10000, (papel azul) de 25 x 30 cm. Las Palmas a 13 de Noviembre de 1911. Firmado por D. Fernando Carreras.
2. PLANOS para una casa económica que pretende construir en la ladera alta del Risco de San Nicolás Calle D.A.G.A. de planta baja. E= 1: 1000., (papel cebolla), de 40 x 35 cm. Las Palmas a 19 de Octubre de 1911.

. 1910.

Expediente relativo a casa en zona de Las Palmas por D. Bernardo Doreste González.

Instancia y Planos:

1. PLANO de la planta de la casa y emplazamiento. E= 1: 500 (papel cebolla), de 60 x 35 cm. Las Palmas 8 de Junio de 1910. Firmado por D. Fernando Carreras.

3ª 3ª/329

4113 . 1902-13.

Construcción por particulares en Zonas Polémicas de Las Palmas. Letra E.

. 1922.

Expediente relativo a la instalación de depósitos flotantes de carbón en el Puerto de La Luz por D. Joaquín Elizaga.

4114 . 1911.

Expediente relativo a obras en la zona de Las Palmas por D. Agustín Hernández Hoyos.

Instancia con PLANO de la concesión que solicita. E= 1: 10.000, (papel azul) , de 25 x 30 cm. Las Palmas a 18 de Julio de 1911. Firmado por D. Fernando Carreras.

PLANO de la planta de la casa que desea construir D. A.H.H. E= 1: 100, (papel cebolla) de 40 x 30 cm. Las Palmas a 13 de Mayo de 1911. Firmado por D. Fernando Navarro.

4115 . 1912.

Expediente relativo a obras en zona de Las Palmas por Dª Antonia Hernández López.

Instancia con planos:

1. PLANO de la concesión que solicita. Emplazamiento. E= 1: 10000, (papel azul), de 25 x 30 cm. Las Palmas a 27 de Agosto de 1912. Firmado Fernando Carreras.
2. PLANOS para la construcción de una casa en la calle Colmenares y ampliación de otra construida en el Paseo de

Bravo Murillo. E= 1: 1000, (papel cebolla), de 40 x 60cm:

3. PLANO de la planta alta y baja . E= 1: 100, (papel cebolla) de 40 x 30 cm.

1909.

Expediente relativo a Obras en la zona de San Francisco del Risco. Las Palmas por D. Diego Hernández Saavedra.

Instancia y PLANO de la casa que tiene en construcción D.

Diego H. E= 1: 100, (papel cebolla), de 40 x 50 cm. Las Palmas a 22 de Octubre de 1909.

PLANO de la concesión que solicita: emplazamiento. E= 1: 10 000, (papel azul), de 25 x 30 cm.

1116

1912.

Expediente relativo a obras en la zona de Las Palmas por D. Francisco Hernández Pérez.

Instancia con PLANO de la concesión que solicita. E= 1: 10000, (papel azul), de 25 x 30 cm. Las Palmas a 5 de Septiembre de 1912. Firmado por D. Fernando Carreas.

PLANOS para una casa de planta baja que desea construir en la urbanización de Los Tarahales D. F. H. P. E= 1: 1000, (papel cebolla) de 40 x 30 cm. Las Palmas a 10 de Agosto de 1912.

Informe.

1117

1913.

Expediente relativo a obras en zona de Las Palmas por D. Francisco Hernández.

1118

1902.

Expediente relativo a obras en zona de Las Palmas, San Francisco del Risco o Mata, solicitado por Don Francisco Hernández Alvarez.

Instancia y planos:

1: PLANO de pieza anexa a la casa de D. Francisco H. A. la dera de San Bernardo callejón F.A.P. E= 1: 100, (papel

cebolla), de 30 x 25 cm. Las Palmas a 17 de Septiembre de 1902. Firmado por D. Laureano Arroyo.

2. PLANO de situación de la casa , (papel cebolla), de 30 x 40 cm. Las Palmas a 21 de Octubre de 1902. Firmado por D. Luis Sánchez de la Campa.

1119 . 1910.

Expediente relativo a obras en el polígono de San Francisco del Risco por D. José María Hernández.

Instancia con planos:

1. PLANO para un edificio destinado a fábrica de cerveza para D. José M^a H. E= 1: 50, (papel cebolla), de 55 x 50 cm. Las Palmas a 20 de Agosto de 1910. Firmado por D. Fernando Navarro.
2. PLANO de emplazamiento E= 1: 50, (papel cebolla), de 55 x 50 cm. Las Palmas a 20 de Agosto de 1910. Firmado por D. Fernando Navarro.
3. PLANO de la sección transversal. E= 1: 50, (papel cebolla) de 30 x 50 cm. Las Palmas a 20 de Agosto de 1910. Firmado por D. Fernando Navarro.
4. PLANO de la concesión que solicita. E= 1: 10000, (papel azul), de 25 x 30 cm. Las Palmas a 10 de Octubre de 1910. Firmado por D. Fernando Carreras.

1120 . 1912.

Expediente relativo a obras en la zona de Las Palmas por D. Moisés Hernández Pulido.

Instancia y planos:

1. PLANO de la concesión que solicita: Emplazamiento. E= 1: 10000, (papel azul), de 20 x 30 cm. Las Palmas a 26 de Abril de 1912. Firmado por D. Fernando Carreras.
2. PLANOS para una casa de planta alta que desea construir en la calle Alfonso XIII esquina Domingo J. Navarro.

E= 1: 100, (papel cebolla), de 35 x 30 cm. Las Palmas a 18 de Marzo de 1912.

1121

. 1910.

Expediente relativo a obras en la zona de Las Palmas por D. Rafael Hernández Jiménez.

Instancia con PLANOS:

1. PLANO de almacén que solicita construir; planta, alzado, y emplazamiento. E= 1: 1000, (papel cebolla), de 30 x 50 cm. Las Palmas a 11 de Marzo de 1910.
2. PLANO de la concesión que solicita: emplazamiento. E= 1: 10000, (papel azul), de 25 x 30 cm. Las Palmas a 30 de Marzo de 1910. Firmado por D. Fernando Carreras.

1122

. 1912.

Expediente relativo a obras en la zona de Las Palmas por D. Antonio Herrera Melián.

Instancia y planos:

1. PLANO de la concesión que solicita: emplazamiento. E= 1: 10000, (papel azul), de 20 x 30 cm. Las Palmas a 3 de Agosto de 1912. Firmado por D. Fernando Carreras.
2. PLANO de la casa que desea construir en el Barrio de San José. E= 1: 100, (papel cebolla), de 30 x 25 cm. Las Palmas a 12 de Julio de 1912.

Informe.

1123

. 1910.

Expediente relativo a obras en la zona de Las Palmas por D. Domingo Herrera Travieso.

Instancia y planos:

1. PLANO de la concesión que solicita: emplazamiento. E= 1: 10000, (papel azul), de 20 x 30 cm. Las Palmas a 25 de Octubre de 1910. Firmado por D. Fernando Carreras.
2. PLANOS para una casa de planta Baja que desea construir en el casco de San Bernardo, callejón F.A.L. Nº 1.

E= 1: 100, (papel cebolla), de 30 x 25 cm. Las Palmas
a 14 de Octubre de 1910. Firmado por D. Fernando
Navarro.

4124 . 1903.

Expediente relativo a obras en la zona de San Francisco
del Risco, solicita autorización De María Rosario Herre-
ro para construir una casa de dos pisos.

Instancia con planos:

1. PLANO de casa de alto y bajo que desea construir en la
calle Domingo J. Navarro. E= 1: 100, (papel cebolla),
de 30 x 50 cm. Las Palmas a 2 de Julio de 1903.
2. PLANO de situación de la casa. E= 1: 2.500, (papel ce-
bolla) de 40 x 30 cm. Las Palmas a 9 de Julio de 1903.
Firmado por D. Fabio Favellada.

4125 . 1902.

Expediente relativo a obras en la zona de Las Palmas por
D. Domingo del Pino . Con:

1. PLANO de situación E: 1: 2.500, (papel cebolla), de 20
x 30 cm. Las Palmas a 10 de Diciembre de 1901. Firmado
por D. Luis Sánchez de La Campa.
2. PLANOS de una casa con tres viviendas que desea construir
en el Risco de San Fernando. E= 1: 500, (papel cebolla),
de 30 x 50 cm.

3e 3e/329

4126 . 1903-13.

Expediente relativo a construcciones por particulares en zonas
Polémicas. LEFRA F.

. 1903.

Expediente relativo a la petición de autorización de D.

Francisco Falcón Pérez para construir una casa de una
planta en la zona de San Francisco del Risco.

PLANO, de casa económica para D. Francisco F. P. Ladera

Alta de San Nicolás callejón D.J. E= 1: 100, (papel cebolla), de 30 x 25 cm. Las Palmas a 10 de Enero de 1903.

Firmado por D. Laureano Arroyo.

PLANO de situación de una casa de planta baja que solicita construir D. F. F.P. (papel amarillo), de 30 x 40 cm. Las Palmas a Marzo de 1903. Firmado por D. Pablo Paredada.

4127 . 1909.

Expediente relativo a obras en la zona de San Francisco del Risco, (Las Palmas) por D. Manuel Falcón Sánchez.

1. PLANO de la concesión que solicita: Enplazamiento. E= 1: 10000, (papel azul), de 20 x 30 cm. Las Palmas a 15 de Noviembre de 1909. Firmado por D. Fernando Carreras.
2. PLANO de un segundo cuerpo que tiene en construcción una casa de su propiedad D. Manuel Falcón S. E= 1: 500, (papel cebolla), de 30 x 20 cm. Las Palmas a 23 de Octubre de 1909. Firmado por Manuel Talavera.

4128 . 1909.

Expediente relativo a la legalización de un pozo y estanque construido en la primera zona del Castillo de San Francisco del Risco en Las Palmas, por D. José Fiol y Rey.

1. PLANO de situación E= 1: 5000, (papel cebolla), de 25 x 25 cm.
2. CROQUIS del estanque E= 1: 200, (papel cebolla), de 25 x 30 cm.
3. PLANO de zonas vigentés. E= 1: 5.000, (papel cebolla), de 25 x 30 cm. Las Palmas a 16 de Febrero de 1909.
4. PLANO de situación del estanque y pozo construido dentro de la 1ª Zona Polémica de las Baterías de San Francisco que desea legalizar D. José Fiol y Rey. E= 1: 5000, (papel

pel cebolla), de 25 x 30 cm. Las Palmas a 29 de Julio de 1909.

4129 . 1912-3.

Expediente relativo a obras en la zona de Las Palmas por D^a Soledad Flores Padrón. Contiene:

Informe, instancia y planos:

1. PLANO de la concesión que solicita. E= 1: 10000, (papel azul), de 20 x 30 cm. Las Palmas a 7 de Diciembre de 1912. Firmado por D. Fernando Carreras.
2. PLANO de la casa de D^a Soledad F.P. en el Risco de San Bernardo. E= 1: 800, (papel cebolla), de 30 x 35 cm. Las Palmas a 16 de Noviembre de 1912.

3^a 3^a/329

4130 . 1891- 1912.

Construcciones por particulares en Zonas Polémicas. Letra G.
. 1905.

Expediente relativo a obras en Las Palmas por D. Vicente Galván Rivero.

1. PLANO, de dos casas contiguas de alto y bajo para los Sres. Galván y Manero en esta ciudad. E= 1: 100, (papel cebolla) de 30 x 45 cm. Las Palmas a 20 de Julio de 1905. Firmado por D. Laureano Arce.
2. PLANO de superficie, (papel amarillo) de 35 x 35 cm. Las Palmas a 23 de Agosto de 1912.

4131 . 1909.

Expediente relativo a la prolongación del tranvía de Las Palmas por el muelle de Santa Catalina por D. Laureano Gearyzábal.

4132 . 1891.

Expediente relativo a la autorización que solicita D. José Rodríguez para hacer obras de reforma en unas casas en la zona de San Francisco del Risco.

Alta de San Nicolás callejón D.J. E= 1: 100, (papel cebolla), de 30 x 25 cm. Las Palmas a 10 de Enero de 1903.

Firmado por D. Laureano Arroyo.

PLANO de situación de una casa de planta baja que solicita construir D. F. F.P. (papel amarillo), de 30 x 40 cm. Las Palmas a Marzo de 1903. Firmado por D. Pablo Parellada.

1127 . 1909.

Expediente relativo a obras en la zona de San Francisco del Risco, (Las Palmas) por D. Manuel Falcón Sánchez.

1. PLANO de la concesión que solicita: Emplazamiento. E= 1: 10000, (papel azul), de 20 x 30 cm. Las Palmas a 15 de Noviembre de 1909. Firmado por D. Fernando Carreras.
2. PLANO de un segundo cuerpo que tiene en construcción una casa de su propiedad D. Manuel Falcón S. E= 1: 500, (papel cebolla), de 30 x 20 cm. Las Palmas a 23 de Octubre de 1909. Firmado por Manuel Talavera.

1122 . 1909.

Expediente relativo a la legalización de un pozo y estanque construido en la primera zona del castillo de San Francisco del Risco en Las Palmas, por D. José Fiol y Rey.

1. PLANO de situación E= 1: 5000, (papel cebolla), de 25 x 25 cm.
2. CROQUIS del estanque E= 1: 200, (papel cebolla), de 25 x 30 cm.
3. PLANO de zonas vigentés. E= 1: 5.000, (papel cebolla), de 25 x 30 cm. Las Palmas a 16 de Febrero de 1909.
4. PLANO de situación del estanque y pozo construido dentro de la 1ª Zona Polémica de las Baterías de San Francisco que desea legalizar D. José Fiol y Rey. E= 1: 5000, (pa

pel cebolla), de 25 x 30 cm. Las Palmas a 29 de Enero de 1909.

4129 . 1912-3.

Expediente relativo a obras en la zona de Las Palmas por D^a Soledad Flores Padrón. Contiene:

Informe, instancia y planos:

1. PLANO de la concesión que solicita. E= 1: 10000, (papel azul), de 20 x 30 cm. Las Palmas a 7 de Diciembre de 1912. Firmado por D. Fernando Carveras.
2. PLANO de la casa de D^a Soledad F.P. en el Risco de San Bernardo. E= 1: 800, (papel cebolla), de 30 x 35 cm. Las Palmas a 16 de Noviembre de 1912.

3^a 3^a/329

4130 . 1891- 1912.

Construcciones por particulares en Zonas Polémicas. Letra G.
. 1905.

Expediente relativo a obras en Las Palmas por D. Vicente Galván Rivero.

1. PLANO, de dos casas contiguas de alto y bajo para los Sres. Galván y Manero en esta ciudad. E= 1: 100, (papel cebolla) de 30 x 45 cm. Las Palmas a 20 de Junio de 1905. Firmado por D. Laureano Arroyo.
2. PLANO de superficie, (papel amarillo) de 35 x 35 cm. Las Palmas a 23 de Agosto de 1905.

4131 . 1909.

Expediente relativo a la prolongación del tranvía de Las Palmas por el muelle de Santa Catalina por D. Laureano Gozarzábal.

4132 . 1891.

Expediente relativo a la autorización que solicita D. José G. Rodríguez para hacer obras de reforma en unas casas en la zona de San Francisco del Risco.

Instancia y planos:

1. PLANO de situación de la casa marcada, que quiere re-
formar. E= 1: 10000, (papel cebolla), de 25 x 20 cm.
Las Palmas a 14 de Mayo de 1891.
2. PLANO de la casa que desea construir : Planta. E= 1:50
(papel cebolla) de 30 x 20 cm. Las Palmas a 22 de Abril
de 1891. Firmado por el interesado.

4133 . 1909-10.

Expediente relativo a obras en la zona del castillo de San Francisco del Risco en Las Palmas por D. José García Rodríguez.

Instancia y planos:

1. PLANO de la concesión que solicita: Enplazamiento. E= 1:
10000, (papel azul) de 20 x 30 cm. Las Palmas a 24 de No-
viembre de 1908. Firmado por D. Fernando Carreras.
2. PLANOS de dos casas contiguas de planta alta con ocho vi-
viendas que tiene en construcción en el comienzo de la
nueva vía de San Justo a Mata con frente al Paseo de Bra-
vo Murillo y extremo de la calle Real del Risco de San
Lázaro. E= 1: 500, (Papel cebolla), de 30 x 30 cm. Las
Palmas a 7 de Noviembre de 1909.

4134 . 1895.

Expediente relativo a obras en zona de San Francisco del Risco en Las Palmas por D^a María García Velladares, para construir una casa de dos pisos y azotea.

Instancia con planos:

1. PLANO de situación de la casa que desea construir. E= 1:
10000, (papel cebolla), de 20 x 30 cm. Las Palmas a 30
de Julio de 1895.
2. PLANO, de la planta y Orte, (papel cebolla), de 20 x 30
cm.

4135 . 1911.

Expediente relativo a obras en la zona de Las Palmas por D. Ramón García Sánchez.

Informe, instancia y planos:

1. PLANO de la concesión que solicita: replazamiento. E= 1: 10000, (papel azul), de 20 x 30 cm. Las Palmas a 10 de Septiembre de 1911. Firmado por D. Fernando Carreras
2. PLANO de planta, situación y sección, (papel cebolla), de 30 x 20 cm. Las Palmas a 18 de Agosto de 1911.

4136 . 1911.

Expediente relativo a obras en la zona de Las Palmas por D. Antonio Giménez García.

Instancia, informe y planos:

1. PLANO de la concesión que solicita: replazamiento. E=1: 10000, (papel azul), de 20 x 30 cm. Firmado por D. Fernando Carreras
2. PLANOS para una casa de planta baja que desea construir en "Las Alcarabaneras" (Urbanización de la finca de D. Francisco Díaz Millares). E= 1: 1000, (papel cebolla). de 30 x 20 cm. Las Palmas a 7 de Agosto de 1911. Firmado por D. Fernando Navarro.

4137 . 1911.

Expediente relativo a casa en zona de Las Palmas por D. Fernando Giménez Rosario.

Instancia, informe y planos:

1. PLANOS para casa de planta baja que desea construir en la urbanización de la finca de D. Francisco Díaz Millares, en "Las Alcarabaneras". E= 1: 1000, (papel cebolla), de 30 x 20 cm. Las Palmas a 24 de Febrero de 1911.
2. PLANO de la concesión que solicita: replazamiento. E= 1: 10000, (papel azul) de 20 x 30 cm, Las Palmas a 13 de Marzo de 1911. Firmado por D. Fernando Carreras.

1138 . 1904.

Expediente relativo a casa en zona de Las Palmas por D. José Giménez Giménez.

1. PLANO de la planta, alzado y situación. E= 1: 100, (papel cebolla), de 25 x 30 cm. Las Palmas a 24 de Julio de 1904.
2. PLANO de situación de una casa que solicita construir dentro de la segunda zona polémica del castillo de San Francisco del Risco. (papel cebolla), de 45 x 50 cm. Las Palmas a 18 de Agosto de 1904. Firmado por D. Antonio Rius.

1139 . 1904.

Expediente relativo a casa en zona de Las Palmas por D. Juan Giménez y Rodríguez en la zona del castillo de San Francisco del Risco.

Instancia y planos:

1. PLANOS de una casa de tres cuerpos que desea construir en la calle Triana, E= 1: 100, (papel azul), de 30 x 70 cm. Las Palmas Febrero de 1904.
2. PLANO de situación de una casa que solicita construir E= 1: 2.500, (papel amarillo) de 60 x 45 cm. Las Palmas a 7 de Marzo de 1904.

1140 . 1912.

Expediente relativo a obras en la zona de Las Palmas, de una casa por D. Antonio Godoy Jiménez .

Instancia, Informe y planos:

1. PLANO de la concesión que solicita: emplazamiento. E= 1: 10000, (papel azul) de 20 x 30 cm. Las Palmas a 9 de Marzo de 1912. Firmado por D. Fernando Carreras.
2. PLANOS para una casa con almacén y tres viviendas que desea construir en la urbanización de la finca de D^a Rosa Quintana, en molino de viento .

E= 1: 500, (papel cebolla), de 30 x 40 cm. Las Palmas a 14 de Febrero de 1912.

1141 . 1911.

Expediente relativo a obras en la zona de Las Palmas por D^a Emilia Gómez.

Informe, instancia y planos:

1. PLANO de la concesión que solicita: emplazamiento. E= 1: 10000, (papel azul) de 20 x 30 cm. Las Palmas a 23 de Mayo de 1911. Firmado por D. Fernando Carreras.
2. PLANO para una casa de planta alta que solicita construir en la urbanización de la finca "Los Tarahales". E= 1: 500, (papel cebolla), de 30 x 40 cm. Las Palmas a 12 de Mayo de 1911.

1142 . 1911.

Expediente relativo a obras en la zona de Las Palmas por D. Francisco Gómez Rodríguez.

Instancia, informe y planos:

1. PLANO para la concesión que solicita: emplazamiento. E= 1: 10000, de 20 x 30 cm. Las Palmas a 6 de Mayo de 1911. (papel azul). Firmado por D. Fernando Carreras.
2. PLANO para una casa de planta alta que desea construir en la calle J. Navarro D. Francisco S. R. E= 1: 500. (papel cebolla), de 25 x 30 cm. Las Palmas a 28 de Abril de 1911.

1143 . 1911.

Expediente relativo a obras en la zona de Las Palmas por D. Fernando González Arbelo.

Informe, instancia y planos:

1. PLANO de la concesión que solicita: emplazamiento. E= 1: 10000, (papel azul), de 20 x 30 cm. Las Palmas a 11 de Mayo de 1911. Firmado por D. Fernando Carreras.
2. PLANOS para una casa económica de planta baja que desea construir en el Risco de San Nicolás. E=1: 100.

(papel cebolla) de 25 x 20 cm. Las Palmas a 10 de Octubre de 1911. Firmado por D. Fernando Navarro.

1144 . 1911.

Expediente relativo a obras en zonas de Las Palmas por D. Tomás Gómez Bosch.

Informe, Instancia y planos:

1. PLANO de la concesión que solicita: emplazamiento. E= 1: 10000, (papel azul); de 20 x 30 cm. Las Palmas a 7 de Febrero de 1911.
2. PLANO para la construcción de un edificio donde instalar una fábrica de chocolates y gaseosas movida por motor eléctrico propiedad de D. Tomás Gómez B. en la urbanización de la finca "Los Tarahales". E= 1: 500, (papel cebolla) de 25 x 30 cm. Las Palmas a 27 de Enero de 1911. Firmado por D. Fernando Navarro.

1145 . 1910.

Expediente relativo a obras en el barrio de Santa Catalina en Las Palmas por Agustín González Rodríguez.

Instancia y Planos:

1. PLANO de la concesión que solicita: emplazamiento. E= 1: 10000, (papel azul), de 20 x 30 cm. Las Palmas a 12 de Abril de 1910 Firmado por D. Fernando Carreras.
2. PLANO de una casa de planta baja con las viviendas que desea construir en el Puerto de La Luz. E= 1: 1000, (papel cebolla), de 20 x 25 cm. Las Palmas a 6 de Abril de 1910.

1146 . 1890.

Expediente relativo a obras en zona de Las Palmas por D. Antonio González Cabrera.

Contiene: instancia y planos:

1. PLANO de Corte y Planta. E= 1:100, (papel cebolla), de 30 x 25 cm. Las Palmas a 19 de Septiembre de 1890. Fir.

mado por D. Felipe Pérez Hernández.

2. PLANO de situación de la casa que solicita fabricar. E= 1: 5000, (papel cebolla), de 25 x 20 cm. Las Palmas a 9 de Agosto de 1890. Firmado por D. Luis Durango.

1147 . 1904.

Expediente relativo a obras en la zona de Las Palmas, San Francisco del Risco, para levantar un piso en una casa de su propiedad, por D. Cristóbal González.

Instancia y planos:

1. PLANO de situación de una casa que solicita construir. E= 1: 2.500, (papel amarillo), de 33 x 40 cm. Las Palmas a 8 de Marzo de 1904.
2. PLANO de la fachada y planta. E= 1: 100, (papel cebolla), de 25 x 40 cm. Las Palmas a 20 de Enero de 1904.

1148 . 1909.

Expediente relativo a obras en zona del Castillo de San Francisco del Risco por D. Cristóbal González Suárez.

Instancia y planos:

1. PLANO de la concesión que solicita. E= 1: 10000, (papel azul) de 25 x 30 cm. Las Palmas a 8 de Noviembre de 1909. Firmado por D. Fernando Carreras.
2. PLANOS para tres casas contiguas de planta baja que desea construir en la urbanización de la finca de Los Tarajales . E= 1: 100, (papel cebolla), de 25 x 35 cm. Las Palmas a 28 de Octubre de 1909.

1149 . 1912.

Expediente relativo a obras en la zona de Las Palmas por D. Cristóbal González Suárez, Informe, instancia y planos:

1. PLANO de la concesión que solicita : emplazamiento. E= 1: 10000, (papel cebolla), de 25 x 30 cm. Las Palmas a 2 de Marzo de 1912. Firmado por D. Fernando Carreras.
2. PLANOS para dos casas contiguas de planta baja que desea

construir en la urbanización de "Los Buitales". E= 1:100,
(papel cebolla), de 30 x 25 cm. Las Palmas a 1 de Febrero
ro de 1912.

1150 . 1910.

Expediente relativo a obras en la zona de Las Palmas por
D^a Dolores González . Instancia y planos:

1. PLANO, de la concesión que solicita: emplazamiento. E=
1: 10000, (papel azul), de 20 x 30 cm. Las Palmas a
13 de Junio de 1910. Firmado por D. Fernando Carreras.
2. PLANOS para edificar la parte posterior de la casa n^o 1
de la calle Alamo, con entrada por la calle Real propie
dad de D^a M^a Dolores. E= 1: 1000/100, (papel cebolla) ,
de 30 x 20 cm. Las Palmas a 9 de Junio de 1910. Firmado
por D. Fernando Navarro.

1151 . 1912.

Expediente relativo a obras en zona de Las Palmas por D^a Fe
Feliciano González Zerpa. Instancia, informe y planos:

1. PLANO de la,concesión que solicita: emplazamiento. E= 1:
10000, (papel azul), de 20 x 30 cm. Las Palmas a 21 de
Junio de 1912. Firmado por D. Fernando Carreras.
2. PLANOS.para reformar las aprobadas modificaciones de la
fachada a la calle Agua Dulce a una casa en construcción
en la urbanización de la finca de D^a Rosa Quintana, pro
piedad de F. G. Zerpa. E= 1: 100, (papel cebolla), de 30
x 20 cm. Las Palmas a 8 de Noviembre de 1910. Firmado
por D. Fernando Navarro.

1152 . 1909-10.

Expediente relativo a obras en la zona de San Francisco
del Risco en Las Palmas por D. Juan González, Presidente
de la Sociedad de Trabajadores.

Instancia y planos:

1. PLANO de la concesión que solicita la Sociedad de Tra-

bajadores de Las Palmas. E= 1: 10000, (papel azul), de 20 x 30 cm. Las Palmas a 29 de Noviembre de 1909.

2. PLANO del edificio de la Sociedad de Trabajadores de Las Palmas; Planta, emplazamiento y sección. E= 1: 1000, (papel cebolla), de 30 x 50 cm. Las Palmas a 7 de Noviembre de 1909. Firmado por D. Laureano Arroyo.

1153

. 1911.

Expediente relativo a obras en la zona de Las Palmas por D^a Lucía González. Instancia, informe y planos:

1. PLANO de la concesión que solicita: emplazamiento. E= 1: 10000, (papel azul) de 20 x 30 cm. Las Palmas a 4 de Mayo de 1911. Firmado por D. Fernando Carreras.
2. PLANO proyecto de ensanche de la casa N^o 2 propiedad de D^a Lucía, sita en la zona militar del Risco de San Bernardo, y urbanización de una barraquilla para utilizarle como servidumbre. E= 1: 100, (papel cebolla), de 30 x 40 cm. Las Palmas.

1154

. 1911.

Expediente relativo a obras en la zona de Las Palmas por D. Nicolás González Cabrera. Informe y planos:

1. PLANO de la concesión que solicita: emplazamiento. E= 1: 10000, (papel azul) de 30 x 20 cm. Las Palmas a 19 de Julio de 1911. Firmado por D. Fernando Carreras.
2. PLANOS para una casa de planta baja que desea construir en la ladera alta del Risco de San Bernardo Callejón ES. E= 1: 100/500, (papel cebolla), de 20 x 30 cm. Las Palmas 1 de Julio de 1911.

1155

. 1912.

Expediente relativo a obras en la zona de Las Palmas por D. Gabriel Grau. Informe y documentación.

. 1911.

Expediente relativo a casa en la zona de Las Palmas por D.

Gabriel Groon Nielsen. Informe, instancia y planos:

1. PLANO de la concesión que solicita: emplazamiento. E= 1: 10000, (papel azul), de 20 x 30 cm, Las Palmas a 29 de Agosto de 1911. Firmado por D. Fernando Carreras.
2. PLANO de la planta de los cimientos de la casa de madera que desea construir Mrs. Otto Thorensen. E= 1: 100, (papel cebolla), de 20 x 40 cm. Las Palmas a 31 de Julio de 1912.
3. PLANO de la planta principal de la casa que desea construir Otto Thorensen. E= 1: 100, (papel cebolla) de 25 x 35 cm. Las Palmas a 31 de Julio de 1911.
4. PLANO de situación E= 1: 5000, (papel cebolla), de 25 x 30 cm. Las Palmas a 31 de Julio de 1911.

3.156 . 1910.

Expediente relativo a casa en la zona de San Francisco del Risco Las Palmas, por D. José Guerra Suárez. Instancia, informe y planos:

1. PLANO de la concesión que solicita: emplazamiento. E= 1: 10000, (papel cebolla) de 20 x 30 cm. Las Palmas a 21 de Febrero de 1910. Firmado por D. Fernando Carreras.
2. PLANO de la casa de dos plantas para D. José Guerra S., en la calle del Perojo de esta ciudad. E= 1: 1000, (papel, cebolla) de 30 x 30 cm. Las Palmas a 19 de Enero de 1910. Firmado por D. Laureano Arroyo.

4.157 . 1923.

Expediente relativo al aprovechamiento para uso agrícola e industrial de terrenos y encauzamiento del barranco de las Angustias en la isla de La Palma, por D. Francisco Guzmara del Castillo-Valero. Documentación.

4.158 . 1905.

Expediente relativo a casa en zona de San Francisco del Risco por D. José Gutierrez González. Instancia y planos:

1. PLANO de situación de la casa que se solicita construir en la calle Cebrián II. E= 1: 2.500, (papel azul) de 40 x 45 cm. Las Palmas a 29 de Diciembre de 1904.
2. PLANO de la casa de alto y bajo que vá a construir en esta ciudad. E= 1: 100, (papel cebolla), de 30 x 25 cm. Las Palmas a 6 de Diciembre de 1904. Firmado por D. Laureano Arroyo.
3. PLANO de la planta alta y baja. E= 1: 100, (papel cebolla), de 30 x 25 cm. Las Palmas a 6 de Diciembre de 1904. Firmado por D. Laureano Arroyo.

3ª 3ª/329

1159

1905-19.

Construcciones por particulares en Zonas Polémicas de Las Palmas. (Canarias), Letra J.

1905.

Expediente relativo a casa que desea construir D^a María Teresa de Jesús Echarriz en la zona de Las Palmas.

PLANO de situación. E= 1:5000, (papel amarillo), de 50 x 40. Las Palmas a 22 de Marzo de 1905. Firmado por D. Ricardo Seco.

Instancia y planos:

PLANOS de la casa, pensionado y escuelas gratuitas que la comunidad de Madres del Sagrado Corazón de Jesús proyecta construir en la Vega de Santa Catalina en la ciudad de Las Palmas de Gran Canaria. Contiene:

1. Hoja con el emplazamiento de los edificios.
2. Planta de la escuela de niñas pobres y dependencias.
3. Alzado del muro de cerramiento y puertas de ingreso.
4. Alzado y sección transversal de la Escuela gratuita.
5. Planta baja de la casa-pensionado.
6. Fachada principal del pensionado.
7. Corte longitudinal por el eje y por la capilla.
8. Corte transversal. (PLANOS). 1904.

1160

. 1919.

Expediente relativo a canteras de toba en el polígono de la zona de la Batería de Guanarteme (Las Palmas) por E. Gregorio Jiménez García.

Informe, documentación, instancia y PLANO de situación de la cantera de toba. (papel cebolla), de 15 x 20 cm. Las Palmas a 13 de Junio de 1919:

1161

. 1911.

Expediente relativo a obras en zona de Las Palmas por Alejandro Hidalgo Romero.

Instancia con planos:

1. PLANO de la concesión que solicita: emplazamiento. E= 1: 10.000, (papel azul), de 20 x 30 cm. Las Palmas a 16 de Mayo de 1911. Firmado por D. Fernando Carreras.
2. PLANOS para una casa de alto y bajo con frente a la calle Perojo y otra de planta baja a la calle letra D, que desea construir en la finca "Los Tarahales". E= 1: 100, (papel cebolla), de 50 x 25 cm. Las Palmas a 1 de Mayo de 1911. Firmado por D. Fernando Navarro.

3ª 3ª/329

1162

. 1890-1913.

Construcciones por particulares en Zonas Polémicas de Las Palmas. Letra L.

. 1911.

Expediente relativo a obras en la zona de Las Palmas por D. Juan Lesmes Sabina.

Instancia, informe y planos:

1. PLANO de la concesión que solicita: emplazamiento. E= 1: 10000, (papel azul) de 20 x 30 cm. Las Palmas a 17 de Mayo de 1911. Firmado por D. Fernando Carreras.
2. PLANO de una casa de planta alta con almacenes que desea construir en el Puerto de La Luz. (papel cebolla), de 15

x 30 cm. Las Palmas a 6 de Mayo de 1911. Firmado por
D. Fernando Navarro.

1163 . 1907.

Expediente relativo a obras en la zona de Las Palmas por D.
José León y Castillo.

Instancia y planos:

1. PLANO de una casa que desea construir a la entrada del
muelle de Santa Catalina. E= 1: 5000, (papel cebolla),
de 30 x 60 cm. Las Palmas a 3 de Julio de 1907.
2. PLANO de una casa que desea construir a la entrada del
muelle de Santa Catalina. E= 1: 50. (papel cebolla) de
30 x 60 cm. Las Palmas a 3 de Julio de 1907. Planta y
Corte.

1164 . 1902.

Expediente relativo a obras, almacenes y explanadas en la
playa de Santa Catalina en Las Palmas por D. Juan León
y Castillo.

PLANO de situación (papel cebolla), (deteriorado).

1165 . 1892.

Expediente relativo a obras en la zona de Las Palmas por
D^a Antonia M^a López Hernández. Con planos:

1. PLANO de situación de la casa marcada que solicita refor
mar D^a Antonia. E= 1: 5000, (papel cebolla), de 25 x 30
cm. Las Palmas a 16 de Mayo de 1892. Firmado por D. Luis
Durango.
2. PLANOS de la casa que desea construir en esta ciudad:
enplazamiento. E. 1: 500, (papel cebolla), de 25 x 30 cm.
3. PLANO de Planta Baja. E= 1: 500, (papel cebolla), de 50
x 30 cm.
4. PLANO de Planta Alta. E= 1: 50., (papel cebolla), de 30
x 30 cm.

1166 . 1912.

Expediente relativo a obras en la plaza de Las Palmas por D. José López Vegal.

Informe, Instancia y planos:

1. PLANO de la concesión que solicita: un arroyo . E= 1: 10000, (papel azul), de 20x30 cm. Las Palmas a 11 de Septiembre de 1912. Firmado por D. Fernando Carreras.
2. PLANOS para una casa de Planta Baja que desea construir en la urbanización de la finca "Los Perules". E= 1: 1000. (papel cebolla), de 30 x 20 cm. Las Palmas a 21 de Agosto de 1912.

1167 . 1906.

Expediente relativo a la transferencia de la concesión otorgada en Las Palmas a D. Juan López Brito a favor de la Sociedad Meller y Compañía .

Instancias. informes y escritura de compraventa.

1168 . 1910-3-2.

Expedientes relativos a la concesión de un varadero en el Puerto de Las Palmas por D. Juan López Brito a la Compañía Carbonera de Las Palmas.

Informes, instancias...

1169 . 1890.

Expediente relativo a obras en la zona de Las Palmas por D. Antonio Lusardo Santana. instancias y planos:

1. PLANO de situación de la casa marcada que desea construir en el polígono de excepción del Castillo de San Francisco del Risco. E= 1: 10000, (papel cebolla), de 25 x 30 cm. Las Palmas a 9 de Octubre de 1890. Firmado por D. Luis Durango.
2. PLANO de planta y corte. E= 1: 100, (papel cebolla), de 25 x 20 cm. Las Palmas Septiembre de 1890.

1170 . 1894.

Expediente relativo a la instancia de D. Esteban Lusardo .

Instancia y planos:

1. PLANO de la planta. E= 1: 100, (papel cebolla), de 18 x 18 cm.
2. PLANO de situación de la casa que en el punto marcado desea construir D. Esteban L. en el polígono de excepción de la zona de San Francisco del Risco. E= 1: 10000, (papel cebolla) de 20 x 30 cm. Las Palmas a 6 de Julio de 1894.

1171 . 1903.

Expediente relativo a obras que desea construir D. Pedro Lutzardo Santana en la zona de Las Palmas, San Francisco del Risco.

Instancia y planos:

1. PLANO de situación de una casa que desea construir en el polígono de excepción de Las Palmas. (papel amarillo), de 30 x 40 cm. Las Palmas a 9 de Marzo de 1903. Firmado por D. Pedro Parellada.
2. PLANO de la casilla que vá a construir en la ledera de San Nicolás. E= 1: 100, (papel cebolla), de 25 x 30 cm. Las Palmas a 4 de Marzo de 1903.

33/330

1172 . 1889-1912.

Construcciones por particulares en Zonas Polémicas de Las Palmas. Letra M.

. 1904.

Expediente relativo a obras de 18 casas en la zona denominada del castillo del Chil, primera zona polémica del castillo de Mata, por D. José Manrique de Lara.

Instancia y planos:

1. PLANO de situación de las 18 casa y un pozo que solicita construir en el camino del Chil. De 10 x 40. Las Pal

mas a 5 de Mayo de 1904.

2. PLANO de Alzado y Planta. E= 1: 50. (papel cebolla), de 30 x 45 cm. Las Palmas a 11 de Abril de 1904.
3. PLANO de situación de las casas que desea construir en el Paseo del Chil, señaladas y el emplazamiento del mismo. E= 1: 1000, (papel cebolla), de 60 x 80 cm. Las Palmas a 11 de Abril de 1904.

1173 . 1910.

Expediente relativo a obras en la zona de Las Palmas por D. Manuel Marquez.

Instancia y planos:

1. PLANO de la concesión que solicita: emplazamiento. E= 1: 10000, (papel azul), de 20 x 30 cm. Las Palmas a 1 de Febrero de 1910. Firmado por D. Fernando Carreras.
2. PLANOS para una casa de dos plantas que desea construir en el Puerto de La Luz; Planta Baja, Alta, Sección y emplazamiento. E= 1: 100, (papel cebolla), de 25 x 40 cm. Las Palmas a 24 de Enero de 1910.

1174 . 1911.

Expediente relativo a obras en la zona de Guanarteme, Las Palmas por D. Antonio Martín Espinosa.

Informe. Instancia y planos:

1. PLANO de la concesión que solicita: emplazamiento. E= 1: 10000, (papel azul), de 20 x 30 cm. Las Palmas a 9 de Febrero de 1911.
2. PLANOS para dos casas económicas que desea construir en "Los Arenales" de Santa Catalina; Planta, Fachada, Sección, emplazamiento. E= 1: 100, (papel cebolla), de 30 x 34 cm. Las Palmas a 3 de Febrero de 1911.

1175 . 1892.

Expediente relativo a obras en la zona de Las Palmas por D. Demetrio Martín Bermúdez.

Instancia.

CROQUIS del polígono de excepción de la Zona Polémica del castillo de San Francisco y casa que solicita . E= 1: 10000, (papel cebolla), de 25 x 20 cm. Las Palmas a 9 de Junio de 1892.

PLANO; planta baja, principal y alzado. E= 1:50, (papel cebolla), de 25 x 35 cm. Las Palmas a 6 de Junio de 1892.

1176 . 1910.

Expediente relativo a obras en la zona de Las Palmas, por D. Juan Martín Espinosa.

Instancia y planos:

1. PLANO de la concesión que solicita: emplazamiento. E= 1: 10000, (papel azul), de 20 x 30 cm. Las Palmas a 14 de Febrero de 1910. Firmado por D. Fernando Carreras,

PLANO de 5 casas económicas en la nueva Barriada de Santa Catalina.; planta, situación y alzado. E= 1: 100, (papel cebolla), de 25 x 30 cm. Las Palmas a 11 de Enero de 1910.
. 1893.

1177

Expediente relativo a obras en la zona de San Francisco del Risco por D. Paulino Martín Rodríguez. Las Palmas.

Instancia y planos:

1. PLANO de situación de la casa que solicita construir. E. 1: 10000, (papel cebolla), de 25 x 20 cm. Las Palmas a 17 de Agosto de 1893.

2. PLANO de planta y corte. E= 1: 100, (papel cebolla), de 25 x 35 cm. Las Palmas a 10 de Agosto de 1893.

1178 . 1910.

Expediente relativo a obras en la zona de Las Palmas por D. Santiago Martín Padrón.

Instancia y planos:

1. PLANO de la concesión que solicita: emplazamiento. E= 1: 10000, (papel azul), de 20 x 30 cm. Las Palmas a 16 de

Febrero de 1910. Firmado por D. Fernando Carreras.

2. PLANOS para un molino que desea construir en el Paseo de San José. E= 1: 100/1000, (papel cebolla) de 30 x 45 cm. Las Palmas a 29 de Enero de 1910.

4179 . 1912.

Expediente relativo a obras en la zona de Las Palmas por D. Manuel Martínez de la Vega.

Informe, instancia y planos:

1. PLANO de la concesión que solicita: emplazamiento, E= 1: 10000, (papel azul), de 20 x 30 cm. Las Palmas a 5 de Junio de 1912. Firmado por D. Fernando Carreras.
2. PLANO de la Planta semi-súbtterranea; planta baja, planta principal. E= 1: 100, (papel cebolla), de 30 x 80 cm. Las Palmas a 29 de Marzo de 1912. Firmado por D. Fernando Navarro.
3. PLANOS de una casa habitación para D. Manuel Martínez en la prolongación de la calle Progreso, Urbanización de la finca Matagatos. E= 1: 100, (papel cebolla), de 30 x 35 cm. Las Palmas a 29 de Marzo de 1912. Firmado por D. Fernando Navarro.

4180 . 1911.

Expediente relativo a obras en la zona del Puerte de Guanagateme por D. Rafael Martínez.

4181 . 1912.

Expediente relativo a obras en la zona de Las Palmas por Rafael Martínez Bravo.

Informe, instancia y planos:

1. PLANO de la concesión que solicita.: emplazamiento. E= 1: 10000, (papel azul) de 20 x 30 cm. Las Palmas a 14 de Marzo de 1912. Firmado por D. Fernando Carreras.
2. PLANOS para dos casas contiguas con almacenes en Bajo y una vivienda en Alto que desea construir en el Puerto

de La Luz; planta alta, Daja, Alzado y Desplazamiento. E= 1: 1000, (papel cebolla), de 25 x 30 cm. Las Palmas a 5 de Enero de 1912. Firmado por D. Fernando Navarro.

1182 . 1903.

Expediente relativo a obras en la zona de Las Palmas, Castillo de San Francisco del Risco y Mata por D. Antonio Massieu de la Rocha.

Dictamen, Instancia y planos:

1. PLANO de situación del horno de cal que solicita construir D. Antonio Massieu. E= 1: 10000, (papel cebolla), de 25 x 30 cm. Las Palmas a 16 de Marzo de 1901. Firmado por D. Luis Sánchez de La Campa.
2. PLANO de Planta y Corte. E= 1: 50, (papel cebolla), de 30 x 25 cm. Las Palmas a 13 de Febrero de 1901.

1183 . 1921.

Expediente relativo a la concesión para la construcción de un varadero y almacenes de maderas y mercancías en las playas de la Bahía de Gando (Canarias), por D. Pedro Massieu y Matos.

1184 . 1912.

Expediente relativo a obras en la zona de Las Palmas por D. Rafael Massieu Falcón.

Informe, proyecto, instancia y planos:

1. PLANO de la concesión que solicita: emplazamiento. E= 1: 10000, (papel azul) de 20 x 30 cm. Las Palmas 1912. Firmado por D. Fernando Carreras.
2. PLANO de la planta, emplazamiento y corte . E= 1: 100, (papel cebolla), de 25 x 35 cm. Las Palmas a 9 de Mayo de 1912.

1185 . 1911.

Expediente relativo a obras en zona de Las Palmas por D^a Martina Medina.

Informe, instancia y planos:

- 1: PLANO de la concesión que solicita : emplazamiento. E= 1: 10000, (papel azul), de 20 x 30 cm. Las Palmas a 7 de Noviembre de 1911. Firmado por D. Fernando Carreras.
2. PLANO de la casa que desea construir en la Urbanización de "Los Tarahales". E= 1: 100, (papel cebolla), de 25 x 30 cm. Las Palmas a 30 de Septiembre de 1911.

1186 . 1910.

Expediente relativo a obras en la zona de Las Palmas por D. Juan Melián González.

Informe e instancia, planos:

1. PLANO de la concesión que solicita: emplazamiento. E= 1: 10000, (papel azul), de 20 x 30 cm. Las Palmas a 4 de Mayo de 1910. Firmado por D. Fernando Carreras.
2. PLANOS para cuatro casas contiguas de planta baja que solicita construir en la nueva barriada de "Las Alcarabanas". E= 1: 100; de (papel cebolla), de 25 x 20 cm. Las Palmas a 3 de Marzo de 1910.

1187 . 1912.

Expediente relativo a obras en la zona de Las Palmas por D. José Méndez López.

Informe, instancia y Planos:

1. PLANO de la concesión que solicita: emplazamiento. E= 1: 10000, (papel azul), de 20 x 30 cm. LAS Palmas a 20 de Junio de 1912. Firmado por D. Fernando Carreras.
2. PLANOS para la edificación que desea construir en el barrio de "Las Rehoyas"; planta, corte y emplazamiento. E= 1: 100, (debolla), de 30 x 20 cm. Las Palmas a 23 de Mayo de 1912.

1188 . 1911.

Expediente relativo a obras en la zona de Las Palmas por D. Cristóbal Mauricio Mendoza.

Informe, instancia y planos:

1. PLANO de la concesión que solicita: replazamiento. E= 1: 1000, (papel azul), de 20 x 25 cm. Las Palmas a 15 de Julio de 1911. Firmado por D. Fernando Carreras.
2. PLANOS para una casa de dos pisos que desea construir en la Barriada de "Los Alcarabaneros"; Planta Baja y Alta, situación y corte. E=1: 100, (papel cebolla), de 45 x 25 cm. Las Palmas a 14 de Junio de 1911.

1189 . 1903.

Expediente relativo a obras en la zona de Las Palmas para casa de dos pisos en San Francisco del Risco, por D. Guillermo Menéndez Vélez.

Instancia y planos:

1. PLANO de situación de la casa que solicita construir. (papel cebolla), de 45 x 30 cm. Las Palmas a 26 de Junio de 1903. Firmado por D. Pablo Parellada.
2. PLANOS de la casa alto y bajo en la calle de Buenos Aires. E= 1: 100, (papel cebolla), de 30 x 35 cm. Las Palmas a 10 de Junio de 1903.

1190 . 1889.

Expediente relativo a obras en la zona de Las Palmas por D. Diego Miller Vasconcello.

Planos:

1. PLANO de superficie. E= 1: 2. 500, (papel cebolla), de 30 x 60 cm.
2. PLANO de situación de las obras que desea ejecutar. E=1: 5000, (papel cebolla), de 30 x 40 cm. Las Palmas a 27 de Agosto de 1889. Firmado por D. Luis Durango.
3. PLANO de obras, situación. E= 1: 500, (papel cebolla), de 20 x 20 cm. Las Palmas a 27 de Agosto de 1889. Firmado por D. Luis Durango.
4. PLANO de superficie. E= 1: 2.500, (papel cebolla), de 30 x 60 cm.

1191

. 1895.

Expediente relativo a obras que desea ejecutar en Las Palmas D. Tomás Miller; Cuadras, Cochera y cubierta de azotea.

Instancia y PLANOS:

1. PLANO de situación de la casa. E= 1: 10000, (papel color lila), de 20 x 30 cm. Las Palmas a 30 de Julio de 1895.

2. PLANO de planta y corte. (papel cebolla), de 30 x 50 cm. . 1903.

1192

Expediente relativo a obras en la zona de Las Palmas, San Francisco del Risco, por D. Tomás Miller Wilson, para construir un establo.

Instancia y planos:

1. PLANO de posición de un establo para vacas que solicita construir en "Las Rehoyas". (papel cebolla), de 35 x 30 cm. Las Palmas a 27 de Marzo de 1903. Firmado por D. Pablo Parellada.

2. PLANO de un establo que desea construir en la finca de su propiedad "Las Rehoyas". E= 1 a 100, (papel cebolla), de 30 x 40 cm. Las Palmas a 17 de Marzo de 1903.

1193

. 1912.

Expediente relativo a obras en la zona de Las Palmas por D. Alfonso Mompeo Blanco, en la zona de Las Palmas.

Informe, instancia y planos:

1. PLANO de la concesión que solicita: Implazamiento. E=1: 10000, (papel azul), de 20 x 30 cm. Las Palmas a 3 de Junio de 1912.

2. PLANO de una edificación que desea llevar a cabo en el Barrio de San José. ;Planta y sección. Las Palmas a Mayo de 1912.

1194

. 1912.

Expediente relativo a obras en la zona de Las Palmas por

D. Federico Montesdeoca Cárdenes.

Informe, instancia y planos:

1. PLANO de la concesión que solicita: emplazamiento. E=1: 10000, (papel azul) de 20 x 30 cm. Las Palmas a 26 de Abril de 1912. Firmado por D. Fernando Carreras.
2. PLANO de p_lanta baja, alta, sección y emplazamiento. E= 1: 1000, (papel cebolla), de 30 x 30 cm. Las Palmas a 10 de Marzo de 1911.

1195 . 1891.

Expediente relativo a obras en la zona de Las Palmas por D. Juan Montesdeoca.

Instancia y planos:

1. PLANO de la casa . E= 1:100, (papel cebolla), de 30 x 20 cm. Las Palmas a 30 de Diciembre de 1890.
2. PLANO de situación de la casa en zona de San Francisco del Risco. E= 1: 10000, (papel cebolla), de 20 x 13 cm. Las Palmas a 14 de Enero de 1891. Firmado por D. Luis Durango.

1196 . 1912.

Expediente relativo a obras en la zona de Las Palmas por D. Antonio Monzón.

Instancia y planos:

- 1: PLANO de la concesión que solicita: emplazamiento. E= 1: 10000, (papel cebolla) de 25 x 30 cm. Las Palmas a 3 de Abril de 1912. Firmado por D. Fernando Carreras.
2. PLANOS para una casita económica que desea construir en la ladera Alta de San Roque D. Antonio Monzón; planta y sección, emplazamiento. E= 1: 500, (papel cebolla), de 30 x 20 cm. Las Palmas a 14 de Febrero de 1912.

1197 . 1911

Expediente relativo a obras en la zona de Las Palmas por D. Sebastián Morales Suárez.

PLANO

de una casa que desea construir
Don Juan Montesdeoca

Corte por A B

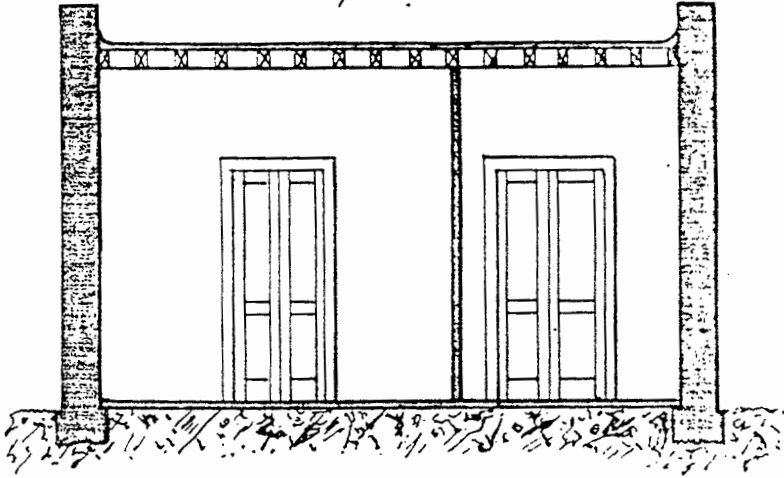

Planta

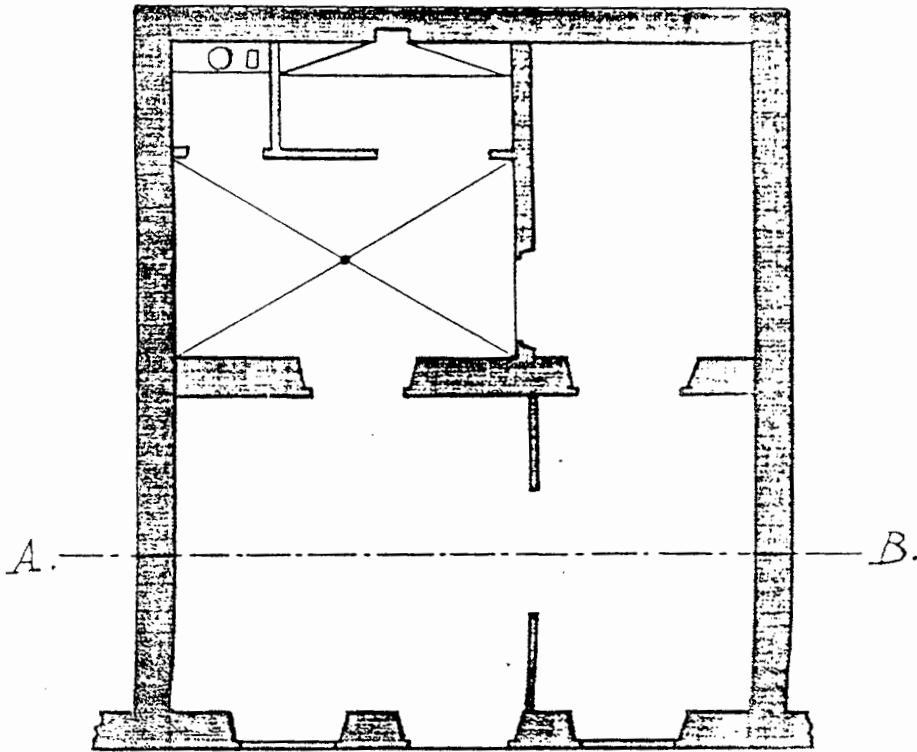

Escala de
1:100

0 1 2 3 4 5 6 7 8 9 10 M. Los

Las Palmas 30 de Dibre de 1890

Juan Montesdeoca

Plano de situación de la casa suscrita
 con la letra A, que D. Juan Montolio desea
 construir en el polígono de excepción del término
del castillo de San Francisco.

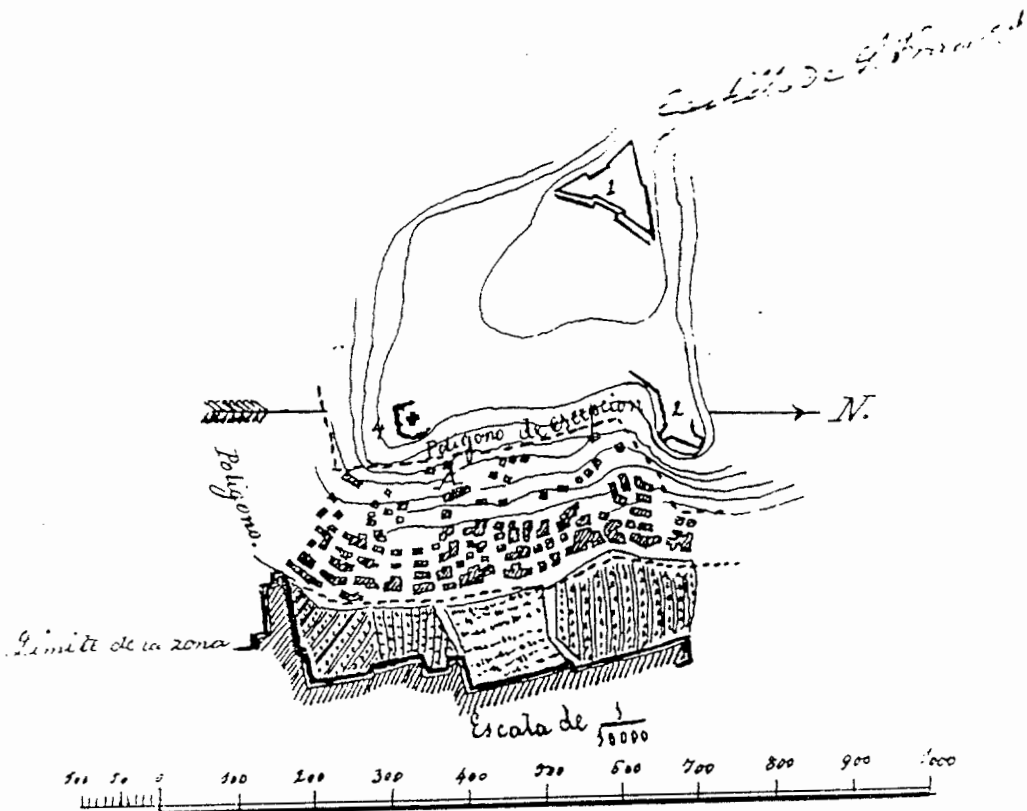

Las Palmas, 14 de Enero de 1891.
 Al Cap. Com. de Prop.
 Juan Durango

Informe, instancia y planos:

1. PLANO de la concesión que solicita: emplazamiento. E=1: 10000, (papel azul), de 20 x 30 cm. Las Palmas a 31 de Julio de 1911. Firmado por D. Fernando Carreras.
2. PLANO de la casa que desea construir en la urbanización Matagatos; sótano, sección, planta principal y emplazamiento. E= 1: 100, (papel cebolla), de 30 x 50 cm. Las Palmas Julio de 1911.

1198 . 1891.

Expediente relativo a obras en la zona de Las Palmas por D. José Mújica Morales.

Instancia y planos:

1. PLANO de situación de la casa que desea construir. (papel cebolla), de 20 x 13 cm. Las Palmas a 6 de Julio de 1891. Firmado por D. Luis Durango.
2. PLANOS de la casa que desea construir, alzado y planta. E: 1: 50. Las Palmas a 14 de Junio de 1891.

1199 . 1910.

Expediente relativo a obras en la zona de Las Palmas por D. Manuel Mújica Santana.

Instancia y planos:

- 1: PLANO de la planta baja de la casa que desea construir en el Puerto de La Luz; situación, corte y planta. E= 1: 100, (cebolla), Las Palmas a 17. de Marzo de 1910.
2. PLANO de la concesión que solicita: emplazamiento. E= 1 10000, (papel azul), de 20 x 30 cm. Las Palmas a 31 de Marzo de 1910. Firmado por D. Fernando Carreras.

...), de 30 x 50 cm. ...
de 1901. Firmado por D. ...
2. PLANO de ... de ...
x 50 cm. Las Palmas a 20 de ...
por D. Luis Sánchez de ...

1119 . 1910.

Expediente relativo a ... de San ...
del Risco por D. José María ...
Instancia con planos:

1. PLANO para un edificio ... de ...
para D. José M^a H. E= 1: 10, ...
50 cm. Las Palmas a 20 de ...
D. Fernando Navarro.
2. PLANO de emplazamiento E= 1: ...
x 50 cm. Las Palmas a 20 de ...
D. Fernando Navarro.
3. PLANO de la sección ... E= 1: 1, ...
de 30 x 50 cm. Las Palmas a ...
do por D. Fernando Navarro.
4. PLANO de la conexión ... E= 1: 10000, ...
papel azul), de 25 x 30 cm. ...
1910. Firmado por D. Fernando Navarro.

1120 . 1912.

Expediente relativo a ...
Moises Hernández Rubio.

Instancia y planos:

1. PLANO de la conexión ... E= 1: 10000, (papel azul), de 25 x 30 cm. ...
Abril de 1912. Firmado por D. ...
2. PLANOS para una casa de ...
en la calle Alfonso XIII ...

E= 1: 100, (papel colorado), de 25 x 35 cm. Las Palmas a 18 de Marzo de 1912.

1121 . 1910.

Expediente relativo a obras en terreno de Las Palmas por D. Rafael Hernández Jiménez.

Instancia con PLANOS:

1. PLANO de almacén que solicita: planta, alzado, y emplazamiento. E= 1: 1000, (papel colorado), de 25 x 35 cm. Las Palmas a 11 de Febrero de 1910.
2. PLANO de la concesión que solicita: emplazamiento. E= 1: 10000, (pa el azul), de 25 x 35 cm. Las Palmas a 30 de Marzo de 1910. Firmado por D. Francisco Carreras.

1122 . 1912.

Expediente relativo a obras en terreno de Las Palmas por D. Antonio Herrera Melián.

Instancia y planos:

1. PLANO de la concesión que solicita: emplazamiento. E= 1: 10000, (papel azul), de 20 x 30 cm. Las Palmas a 3 de Agosto de 1912. Firmado por D. Francisco Carreras.
2. PLANO de la casa que desea construir en el Barrio de San José. E= 1: 100, (papel colorado), de 25 x 35 cm. Las Palmas a 12 de Julio de 1912.

Informe.

1123 . 1910.

Expediente relativo a obras en terreno de Las Palmas por D. Domingo Herrera Travieso.

Instancia y planos:

1. PLANO de la concesión que solicita: emplazamiento. E= 1: 10000, (papel azul), de 20 x 30 cm. Las Palmas a 29 de Octubre de 1910. Firmado por D. Francisco Carreras.
2. PLANOS para una casa de planta rectangular que desea construir en el Risco de San Bernardo, e. I. N.º 1.

E= 1: 100, (papel cebolla), de ...
a 14 de Octubre de de 1910. El ...
Navarro.

4124

. 1903.

Expediente relativo a obras en ... Francisco
del Risco, solicita autorización D. ...
ro para construir una casa de ...

Instancia con planos:

1. PLANO de casa de alto y bajo ... construir en la
calle Domingo J. Navarro. E= 1: 100. (papel cebolla),
de 30 x 50 cm. Las Palmas a 2 ... 1903.
2. PLANO de situación de la casa. E= 1: ... (papel ce-
bolla) de 40 x 30 cm. Las Palmas a 1 ... Julio de 1903.
Firmado por D. Pablo Paredes.

4125

. 1902.

Expediente relativo a obras en la ... Las Palmas por

D. Domingo Espino . Con:

1. PLANO de situación E: 1: 2.500. (papel cebolla), de 20
x 30 cm. Las Palmas a 10 ... 1901. Firmado
por D. Luis Sánchez de La ...
2. PLANOS de una casa con tres viviendas ... zona construida
en el Risco de San Bernardo. E= 1: ... (papel cebolla).
de 30 x 50 cm.

3ª 3ª/329

4126

. 1903-13.

Expediente relativo a construcciones por particulares en Zonas
Polémicas. LETRA F.

. 1903.

Expediente relativo a la petición de autorización de D.
Francisco Falcón Pérez para construir una casa de una
planta en la zona de San Francisco del Risco.

PLANO, de casa económica para D. Francisco F. P. Ladera

1200 . 1891-1914.

Expediente relativo a construcciones por particulares en Zonas Polémicas, Letra N.

1922.

- . Expediente relativo a la autorización para ocupar una pequeña porción del muelle de Las Palmas para emplazar el monumento a D. Benito Pérez Galdós.
- . Contiene: Real Orden del Ministro de Fomento relativa a la autorización de lo solicitado por D, Carlos Navarro y Ruiz, Presidente de la Sociedad: Fomento y Turismo de Gran Canaria.

1201 1923.

- . Expediente relativo a la autorización para ocupar una pequeña porción del muelle de Las Palmas para emplazar el monumento a D. Benito Pérez Galdós.
- . Contiene: Real Orden del Ministro de Fomento autorizando el proyecto.

3ª 3ª/331

1202 . 1903.

Expediente relativo a la instancia cursada por D. Rosendo Ramos Franch, Director del "Hotel Metropole" solicitando autorización para construir un pabellón adosado al Hotel, en la zona militar de Castros de Las Palmas.
Contiene: Plano de situación de la casa que solicita ensanchar. (Papel amarillo) De 40 x 60. Las Palmas a 22 de de Octubre de 1903. Firmado por D, Pablo Parella.

. Instancia

. Planos:

1. Planos para ensanchar sobre el mar hacia el Norte con destino a las habitaciones para huéspedes, el pabellón del ángulo N.E. en el jardín del "Hotel Metropole". (Papel azul). De 30 x 50. Las Palmas a 1 de Mayo de 1903.
2. Plano con la planta Alta y Baja. (Papel azul) E 1: 100. De 30 x 50. Las Palmas a 1 de Mayo de 1903.

1203 . 1909-10.

Expediente relativo a la instancia cursada por D. Rosendo Ramos Frunch, solicitando autorización para construir un grupo de dos casas en el sitio llamado "Alcaravaneras", en zona entre el Puerto de La Luz y Las Palmas.

Contiene: Instancia y Planos;

1. Plano de la planta Alta y Baja, alzado y emplazamiento. (Papel cebô. E 1: 100 De 30 x 60. Las Palmas a 3 de Noviembre de 1909.
2. Plano del emplazamiento. (Papel azul). E 1: 10000. De 15 x 30. Las Palmas a 4 de Diciembre de 1909.

1204 . 1909-10.

Expediente relativo a la puesta a nombre de la Sociedad "Elder Dempster y Compañía" las modificaciones en el Hotel Metropole.

Contiene: Informe relativo a la modificación del Hotel Metropole después del incendio. Estado de Fastos

. Carpetilla con Planos para la reedificació

Epifanio Borreguero García

**Catálogo de los fondos del
Archivo General Militar de Segovia
referentes a Canarias**

Volumen 3



BIBLIOTECA UNIVERSITARIA

LAS PALMAS DE G. CANARIA

N.º Documento 163.491

N.º Copia 163.495

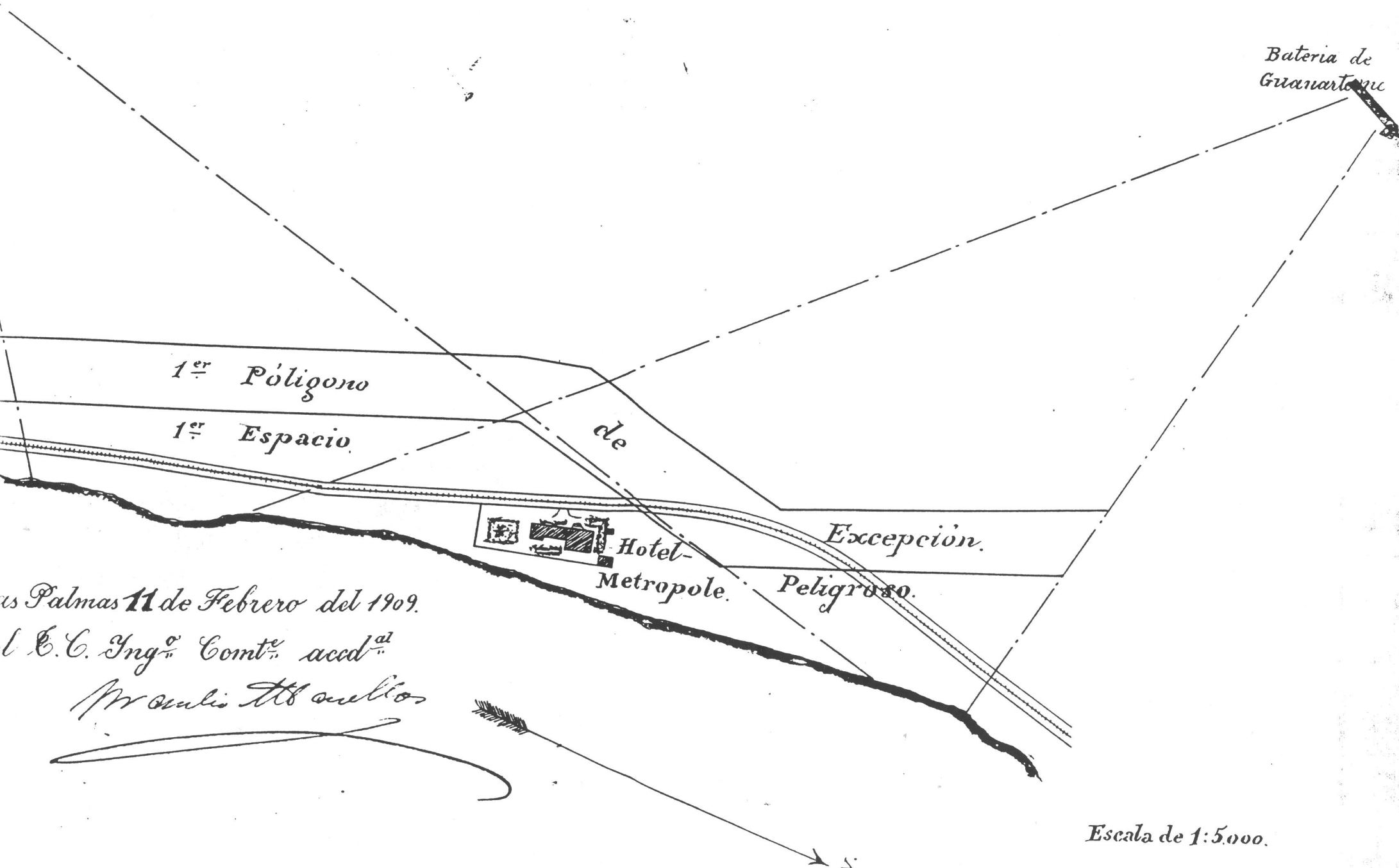

Palmas 11 de Febrero del 1909.

El C. C. Ing^o Comt^o acced^o

Proculis M. S. S. S.

Escala de 1:5.000.

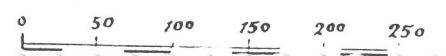



FACIENDA PRINCIPAL DEL FLOREZ

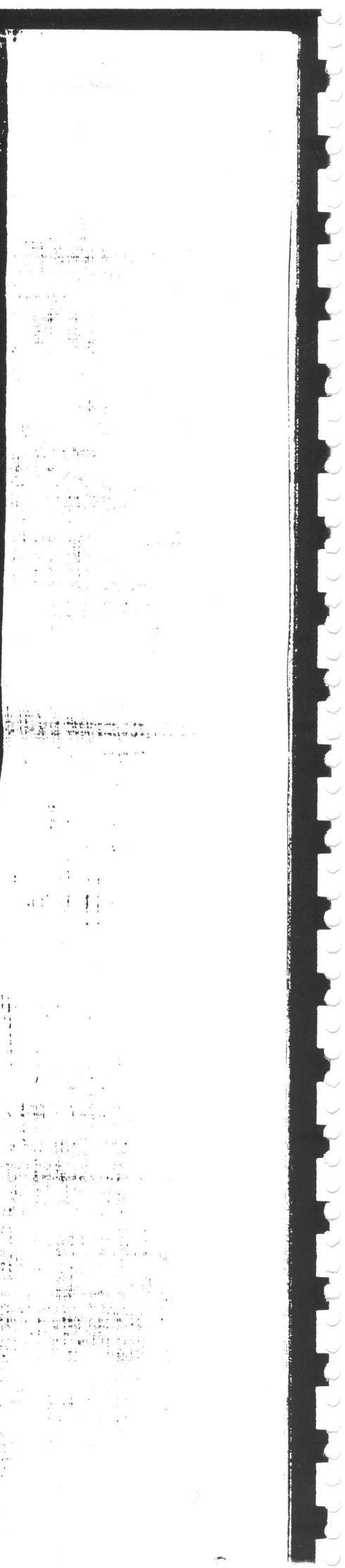
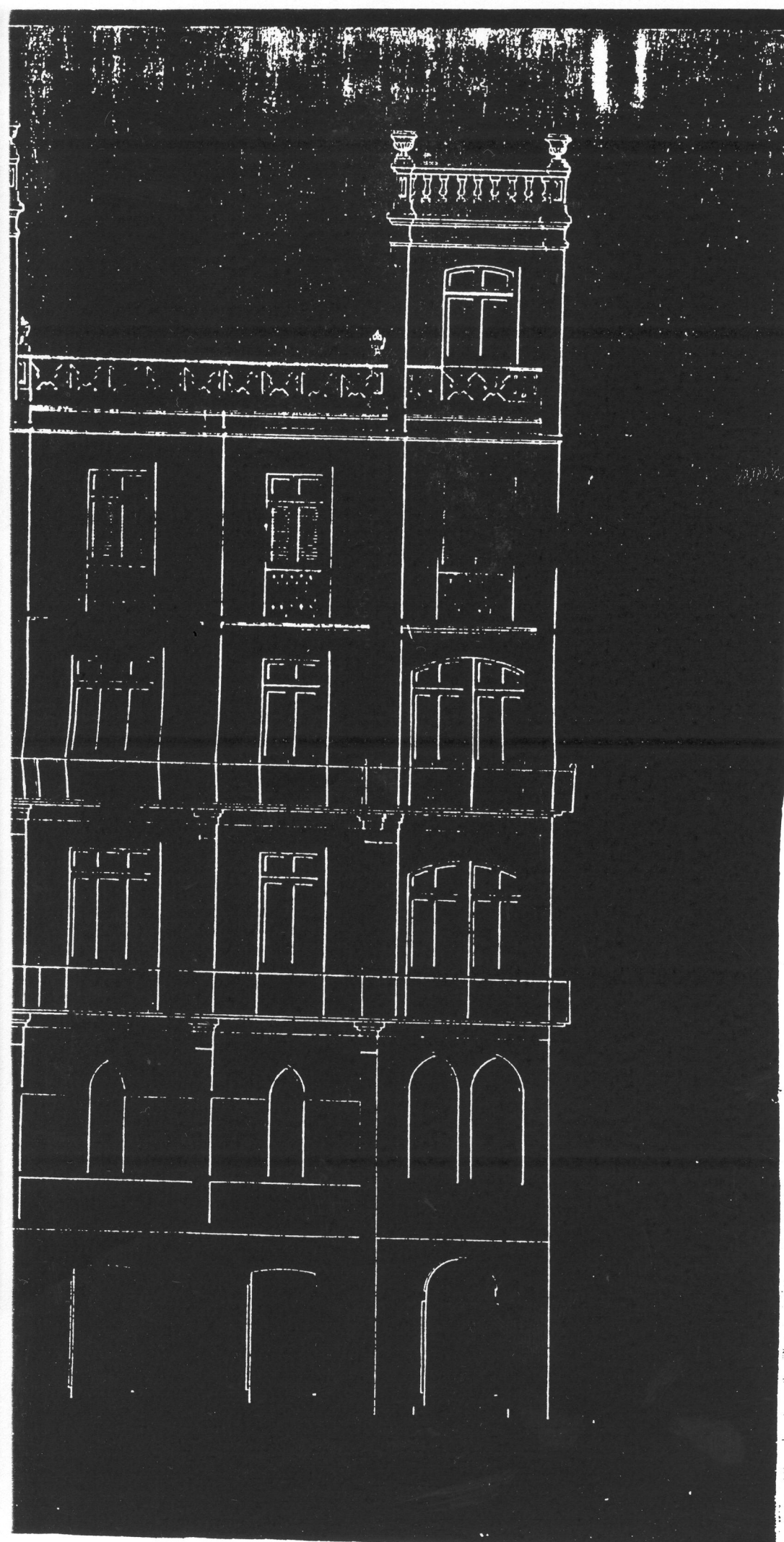

METROPOLE

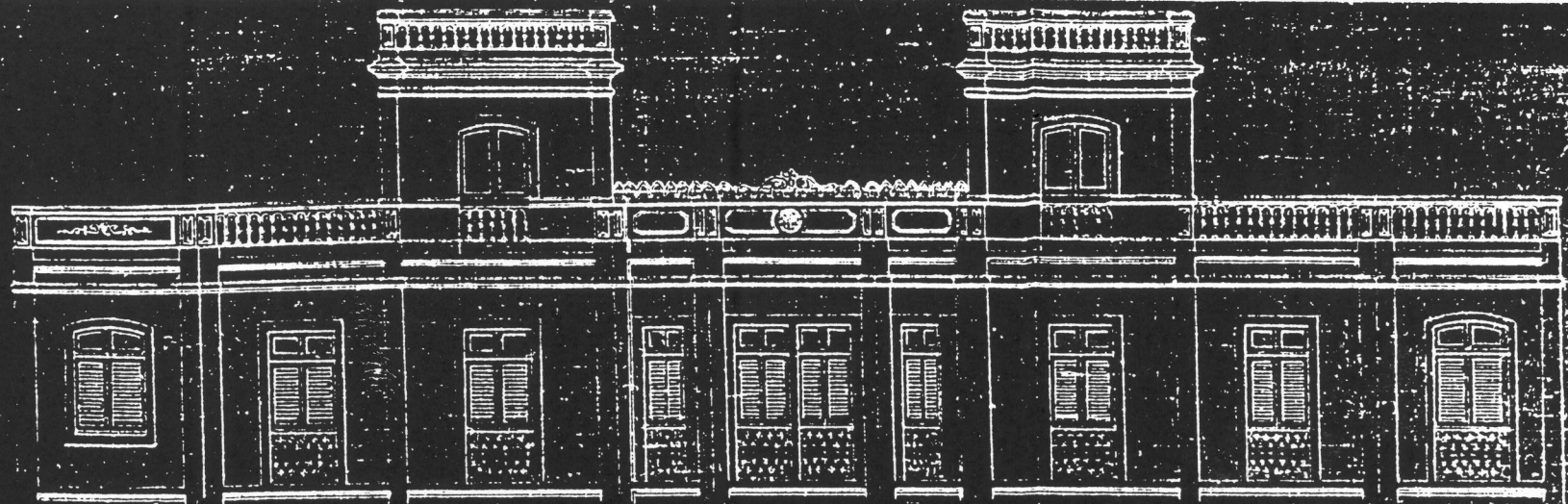

Escala:
1:100

Los Pinos 50 de la Calle
M. J. J. J. J.

del Hotel Metropole, incendiado la noche del 28 de Agosto de 1908. Las Palmas.

1. Plano de la fachada principal (Papel-tela azul). De 30 x 40.
2. Plano de la fachada al mar, 5º piso y pabellones. (Papel-tela azul). E 1: 100. De 30 x 40. Las Palmas a 5 de Octubre de 1908.
3. Planta del último piso (Papel-tela azul). E 1: 100. De 30 x 40. Las Palmas a 5 de Octubre de 1908.
4. Plano de la azotea y pabellones. (Papel-tela azul). E 1: 100. De 30 x 40. Las Palmas a 5 de Octubre de 1908.
5. Plano de emplazamiento. (papel cebolla). De 25 x 30. E 1: 500. Las Palmas a 11 de Febrero de 1909.

1205 . 1910.

Expediente relativo a la instancia cursada por D. Rosendo Ramos Franch, solicitando autorización para construir un muro de cerca para la finca Las Alcaravanas.

Contiene: Instancia y Planos:

1. Plano del emplazamiento. (Papel azul). E 1: 16000. De 25 x 30. Las Palmas.
2. Plano de la finca y sección del muro. (Papel cebolla). E 1: 1000. De 30 x 100. Las Palmas a 1 de Abril de 1910.

1206 . 1912.

Expediente relativo a la instancia solicitando construir un cuerpo alto en la casa denominada "Vista Alegre", construida en la finca "Las Alcaravanas" en la zona de la batería de Guanarteme.

Contiene: Instancia y Planos:

1. Plano del emplazamiento (Papel azul). E 1: 10000. De 25 x 30. Las Palmas 17 de Enero de 1912.
2. Plano con planta, sección y emplazamiento. (Papel cebolla). E 1: 5000. De 30 x 40. Las Palmas a 2 de Diciembre de 1911.

1207 . 1913.

Expediente relativo a la instancia cursada por D. Rosendo Ramos Franch, solicitando autorización para ceder a la Sociedad Limitada "Elder Dempster y Compañía, la concesión que se le otorgó para construir explanada y muelle de servicio de sus almacenes en el interior del Puerto de La Luz.

1208 . 1918.

Expediente relativo a la instancia cursada por D. Rosendo Ramos Franch, solicitando autorización para recrear unos muros en un estanque en la zona de prohibición de la Batería de Guanarteme.

.Contiene: Informe, Instancia y Plano: (papel amarillo) E 1: 2 000. De 40 x 30. Las Palmas a 5 de Enero de 1918.

3ª 3ª/332

1209 . 1909.

Expediente relativo a la instancia cursada por D. Jerónimo Rfo, solicitando autorización para construir un Balneario Público en la Playa de Santa Catalina.

Contiene: Instancia y Plano: De emplazamiento. (Papel cebolla). E 1: 5.000. De 30 x 40. Las Palmas 15 de Enero de 1909.

3ª 3ª/332

1240 . 1904-13.

Expedientes relativos a construcciones por particulares en Zonas Polémicas del Puerto de La Cruz. Las Palmas (Canarias)
. 1905.

Expediente relativo a la Instancia documentada que eleva D. Manuel González Quesada suplicando autorización para construir el tendido y explotación de una red telefónica en el Valle de la Orotava.

Instancia y Proyecto de una red telefónica en el Puerto de la Cruz . Indice de los documentos que contiene: Memoria Descriptiva y razonada; Presupuesto y explicación del material y planos:

1. PLANO del Valle de la Orotava. E=1:100000, papel cebolla, de 20 x 25 cm.
2. PLANO del Puerto de la Cruz. E=1: 5000, papel cebolla, de 20 x 30 cm.

1244 . 1904.

Expediente relativo a la negación de la petición de D. Enri que Wolfson Orsipoff para construir y explotar un muelle embarcadero en el Puerto de la Cruz de la Orotava. Con planos:

1. PLANO de la Rada y Caleta del Puerto de la Orotava. E= 1: 2500, papel cebolla, de 40 x 30 cm. Santa Cruz de Tenerife a 26 de Septiembre de 1903.
2. PLANO de superficie y perfiles. E= 1: 500, papel cebolla, de 40 x 30 cm. Santa Cruz de Tenerife a 26 de Septiembre de 1903.

1212 . 1910-1-3.

Expediente relativo al muelle embarcadero en la Caleta del Rey del Puerto de la Cruz de Tenerife por D. Luis Rodríguez Padrón. Instancia y planos:

1. PLANO que se acompaña al Informe del Sr. Coronel de Ingenieros, Comandante, sobre la construcción de un muelle

en la Caleta del Rey en el Puerto de la Cruz, solicitada por D. Luis Rodríguez Padrón.: Detalle del muelle, Secciones. E= 1: 200, papel cebolla, de 30 x 60 cm. Santa Cruz de Tenerife a 17 de Mayo de 1910.

2. PLANO, igual que el anterior pero en papel azul.

3ª 3ª/347

1213 . 1901-24...

Construcciones por particulares en Zonas Polémicas. Puerto de la Luz, Las Palmas, Canarias.

. 1901.

Expediente relativo a las Instancias de los Srs. Miller y Compañía; Blandy, Brothers y Compañía y D. Juan Croft y Croft, solicitando permiso para establecer depósitos flotantes de carbón en el Puerto del Refugio de la Luz.

1214 . 1901.

Expediente relativo a la instalación de una doble vía para el tranvía de Las Palmas al Puerto de la Luz. (Gran Canaria).

1215 . 1902.

Expediente relativo a la Sociedad Elders and Fyffes Limited de cesión a su favor de las concesiones hechas a D. Rafael Medina en el Puerto de La Luz y a D. Francisco Rodríguez en el Puerto de la Sardina. Con planos:

1. PLANO, en papel cebolla bastante deteriorado (dos)
Instancia y documentos.

1216 . 1900-1.

Expediente relativo al depósito flotante de carbón en el Puerto de La Luz (Las Palmas), solicitando permiso para su establecimiento por los Sres, Blandy, Brothers y Compañía.

1217 . 1903.

Expediente relativo a construcciones particulares en el Puerto de la Luz y supresión de zonas en los antiguos fuertes. Contiene: Informe del Coronel, Comandante principal

relativo a la supresión de Zonas Polémicas de los Castillos, Fuertes y Baterías antiguas de esta Plaza de Santa Cruz de Tenerife.

Instancias y Carpeta que se acompaña al Informe de supresión de Zonas Polémicas en los Fuertes antiguos de Santa Cruz de Tenerife.

1.218 . 1903.

Expediente relativo a la Sociedad Elders and Fyffes Limited, cesión a su favor de las concesiones hechas a D. Rafael Medina en el Puerto de la Luz y a D. Francisco Rodríguez en el Puerto de La Sardina.

Instancia, Informes y Documentos.

PLANO de las obras realizadas por D. Salvador Medina traspasadas a la Sociedad Fyffes Hudson and C^a y que D. Roberto Atherley pretende sean traspasada a la Sociedad F.H como representante de ella. E= 1: 2500, papel azul, de 25 x 25 cm. Las Palmas a 4 de Septiembre de 1903. Firmado por D. Pablo Parellada.

PLANO de la concesión de D. Francisco Rodríguez Lorenzo. E= 1: 2000. papel azul, de 50 x 30 cm. Firmado por D. Pablo Parellada.

1219 . 1902-3.

Expediente relativo a la Sociedad Elder and Fyffes Limited interesando se apruebe la cesión de la concesión otorgada a D. Andrés Macías en el Puerto de La Luz. Con planos:

1. PLANO de las obras realizadas por D. Andrés Macías y cuya transferencia de cesión pretende ser otorgada a favor de D. Roberto Atherley como apoderado de la Casa Elder and Fyffes. E= 1: 2500. papel azul, de 25 x 30 cm. Las Palmas a 4 de Septiembre de 1903. Firmado por D. Pablo Parellada.
2. PLANO en papel cebolla bastante deteriorado.

1220 . 1905.

Expediente relativo a la súplica para que se produzca la transferencia a la Sociedad Wilson Sons and Company Limited de D. León Bravo y Ponce.

. 1905 .

Instancia del Ayuntamiento de Las Palmas solicitando los terrenos de dominio público en la zona del Puerto del Refugio de La Luz con destino a la construcción de mercado, escuelas y jardines.

1221 . 1907.

Expediente relativo al cementerio en el Puerto de la Luz, Petición del Ayuntamiento de una parcela de terreno propiedad de Guerra en la Isleta.

PLANO de situación de los edificios militares y Baterías de Las Palmas. E= 1: 10000, papel amarillo, de 100 x 60 cm. Las Palmas a 15 de Agosto de 1905.

Instancia.

1222 . 1909.

Expediente relativo a la concesión otorgada a la Sociedad de Depósitos Comerciales de Gran Canaria , para establecer almacenes de mercancías y muelles de servicio en el Puerto de La Luz.

1223 . 1910-1.

Expediente relativo al muro de cerca en el Barrio de La Luz de Las Palmas por los Sres. Blndy, Brothers y Compañía.

Informe y planos:

1. PLANO de confrontación de las obras construidas por los Sres Blndy, Brothers and C^a en la Dársena interior del Puerto de La Luz para cumplimentar la R.O. de 16 de Enero de 1911.

E= 1: 400, papel cebolla, de 30 x 40 cm. Las Palmas a 15 de Mayo de 1911. Firmado por Fernando Carreras.

2. PLANO de situación. E= 1: 5000, papel azul, de 40 x 30 cm. Las Palmas a 1 de Julio de 1910.
3. PLANO de la planta. E= 1: 400, papel azul, de 30 x 60 cm. Las Palmas a 1 de Julio de 1910.
4. PLANO de Oficinas, Fachada y Corte. E= 1: 400, papel azul, de 30 x 40 cm. Las Palmas a 1 de Julio de 1910.

Informe y planos:

1. PLANO de situación. E= 1: 5000, papel cebolla, de 30 x 35 cm. Las Palmas a 1 de Julio de 1910.
2. PLANO de la Planta de la concesión. E= 1: 400, papel cebolla de 30 x 50 cm. Las Palmas a 1 de Julio de 1910.
3. PLANO Oficinas: Fachada Sur y Norte y Corte. E= 1: 100/400, papel cebolla, de 30 x 50 cm. Las Palmas a 1 de Julio de 1910.

Instancia y planos:

1. PLANO de la concesión que solicitan. E= 1: 5000, papel azul, de 25 x 30 cm. Las Palmas a 19 de Febrero de 1910. Firmado por D. Fernando Carreras.
2. PLANO del solar de los Sres. Blandy, Brothers y C^a que solicitan amurallar; plano de situación, Corte y Vista. E: 1: 100, papel cebolla, de 40 x 90 cm. Las Palmas a 19 de Enero de 1910.

1224

. 1900-1.

Expediente relativo a la cesión de un depósito de carbón en el Puerto de la Luz por la Sociedad Miller y Compañía Carbonera de Las Palmas.

. Expediente relativo a almacenes de mercancías y muelles de servicio en el Puerto de La Luz por la Sociedad General de Depósitos Comerciales de Gran Canaria. Instancia y Real Orden . 1910.

1225

. 1911.

Expediente relativo a la Estación Sanitaria del Puerto de

la Luz en Gran Canaria .

Informe y PLANO de las modificaciones que se proponen introducir en las obras de la Estación Sanitaria del Puerto de la Luz. E= 1: 200, papel cebolla, de 30 x 40 cm. Las Palmas Julio de 1911. Firmado por D. Fernando Carreras.

1226 . 1911.

Expediente relativo a explanada y almacenes en el Puerto de la Luz de Las Palmas por la Sociedad "Elder Fyffer Limited " Informe y Real Orden.

1227 . 1911.

Expediente relativo a obras fraudulentas en zonas de Las Palmas y caducidad de concesiones en zona de Canarias.

1228 . 1911.

Expediente relativo a almacenes y muelles en el Puerto de La Luz por la Sociedad General de Depósitos Comerciales de Gran Canaria.

1229 . 1911.

Expediente relativo a edificio contiguo a la carretera del Puerto de La Luz por los Sres. Cory Brothers y Compañía.

Informe y planos:

1. PLANO de la concesión que solicitan : Emplazamiento. E= 1: 500, papel azul, de 25 x 30 cm. Las Palmas a 23 de Agosto de 1911. Firmado por D. Fernando Carreras.
2. PLANO para la edificación de un local para oficinas en la carretera al Puerto de la Luz que desean instalar los Sres. Cory Brothers y Compañía Limitada: Situación, Corte y Planta. E= 1: 100, papel cebolla, de 30 x 50 cm. Las Palmas a 20 de Junio de 1911. Firmado por D. Fernando Navarro.

1230 . 1912.

Expediente relativo al edificio contiguo a la carretera del Puerto de la Luz por los Sres. Cory Brothers y Compañía.

Informe.

1231 . 1912.

Expediente relativo a la construcción de un templo en el Puerto de la Luz por el Obispo de Canarias.

Informe, Instancia y planos:

1. PLANO de la concesión que solicita y Emplazamiento: E= 1: 10000, papel azul, de 25 x 30 cm. Las Palmas a 11 de Diciembre de 1911. Firmado por D. Fernando Carreras.
2. PLANO de la Iglesia Parroquial del Puerto de La Luz: Planta y Emplazamiento. E= 1: 100, papel cebolla, de 30 x 75 cm. Las Palmas a 5 de Enero de 1911.
3. PLANO de la Iglesia Parroquial del Puerto de La Luz. E= 1: a 100, papel cebolla, de 35 x 45 cm. Las Palmas a 5 de Enero de 1911. Firmado por D. Fernando Navarro. Fachada Lateral.
4. PLANO de la Iglesia Parroquial del Puerto de La Luz: Fachada Principal. E= 1: 100, papel cebolla, de 30 x 40 cm. Las Palmas a 5 de Enero de 1911. Firmado por D. Fernando Navarro.
5. PLANO de la Iglesia Parroquial del Puerto de La Luz: Sección Longitudinal. E= 1 a 100, papel cebolla, de 30 x 60 cm. Las Palmas a 5 de Enero de 1911. Firmado por D. Fernando Navarro.

1232 . 1912.

Expediente relativo a la cesión de un depósito de carbón en el Puerto de la Luz por la Sociedad Miller y Compañía a la Compañía de Carbones de Las Palmas. Informes y Reales Ordenes.

1233 . 1912.

Expediente relativo a almacenes y muelles en el Puerto de la Luz por la Sociedad General de Depósitos Comerciales de Gran Canaria. Informe y Reales Ordenes.

IGLESIA PARROQUIAL

DEL

PUERTO DE LA LUZ

FACHADA PRINCIPAL

ESCALA 1:100

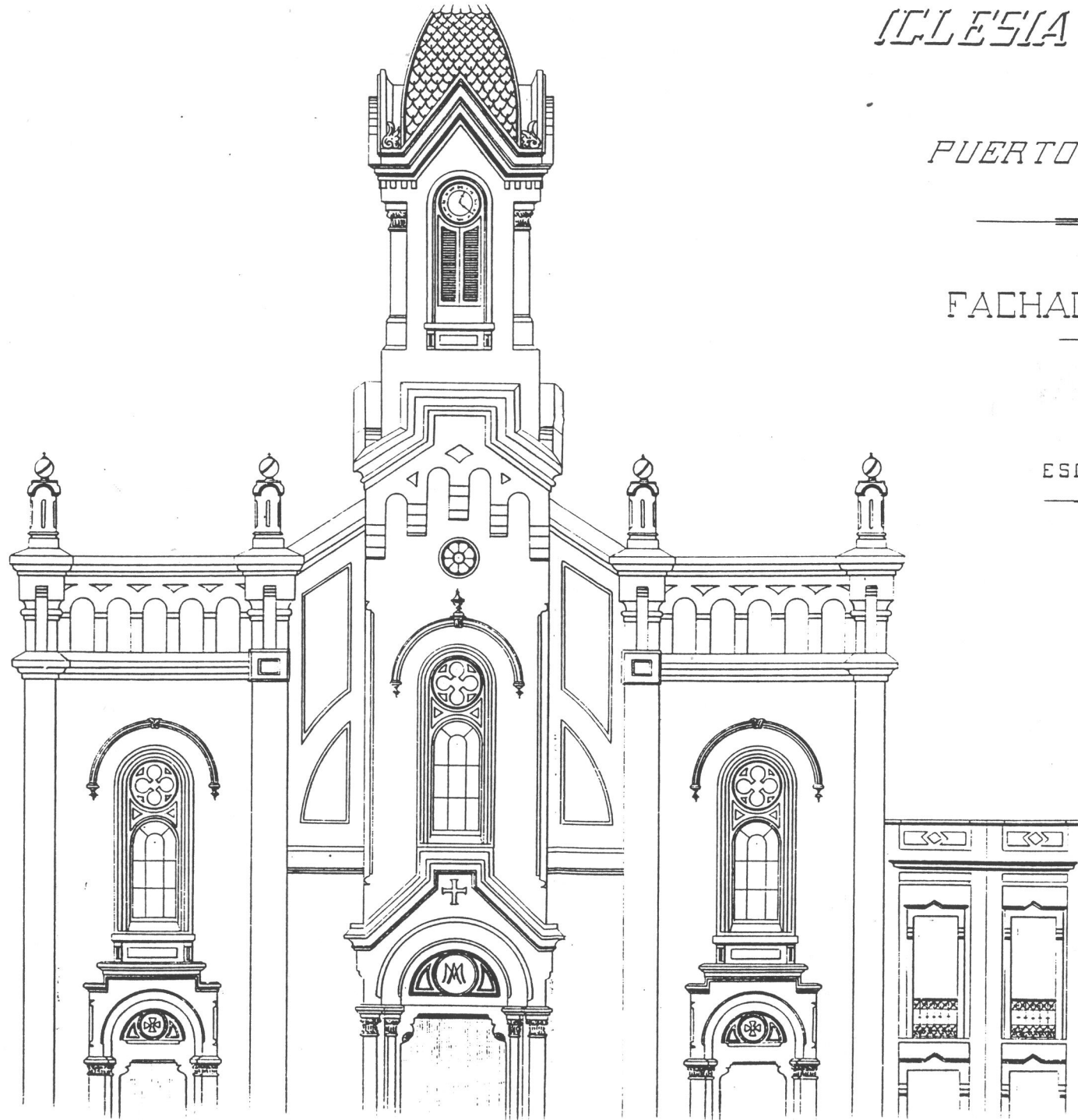

EL PRESIDENTE DE LA JUNTA DIOCESANA

José M. Chisso de...

LAS PALMAS 5 DE ENERO DE 1911

J. Cruzado Novaro
arqu.

- 1234 . 1912-3.
Expediente relativo a la transferencia de concesión de almacenes, explanada y muelle en el Puerto de La Luz por D. Miguel Curbelo a D. Eduardo Woermann. Instancias, documentos, Informe de la Junta Facultativa de Ingenieros del Ejército.
- 1235 . 1912-3.
Expediente relativo a la Estación Sanitaria del Puerto de La Luz en Gran Canaria.
- 1236 . 1913.
Expediente relativo al muro de cerca en el Barrio de La Luz de Las Palmas a los Sres Blandy, Brothers y Compañía.
- 1237 . 1913.
Expediente relativo a la transferencia de concesión otorgada en el Puerto de La Luz a D. Roberto Atherley representante de la Sociedad "Elder and Feffes" a D. Rosendo Ramos. Informe y Real Orden.
- 1238 . 1914.
Expediente relativo a la ocupación del terreno en la zona Marítimo-Terrestre del Puerto de la Luz por el Ayuntamiento de Las Palmas. Informes y Reales Ordenes.
- 1239 . 1914.
Expediente relativo a modificaciones en la Urbanización de la Barriada de La Luz.
- 1240 . 1914.
Expediente relativo a almacenes y explanada en el antepuerto de la Luz por la Sociedad "Hespérides". Informes y Documentos.
- 1241 . 1914.
Expediente relativo a variación de muelle en el Puerto de la Luz por la Compañía de Almacenes Generales, Real Orden e Informes.

- 1242 . 1914-6.
Expediente relativo a la Estación Sanitaria del Puerto de La Luz en Gran Canaria. Informe y Reales Ordenes.
- 1243 . 1914-7.
Expediente relativo a la urbanización municipal en el Puerto de La Luz "Caleta del Rey" por el Ayuntamiento.
Informe, Instancia y PLANO que se acompaña sobre la construcción de un muelle en la Caleta del Rey en el Puerto de La Luz: Detalles de los hornillos de mina. E= 1: 1000, papel azul de 30 x 45cm. Santa Cruz de Tenerife a 5 de Febrero de 1915. Firmado por D. José Galván.
- 1244 . 1915.
Expediente relativo a transferencia por la Compañía de Almacenes General a la Gran Canary de una parte de la concesión que le fué otorgada por R.O. de 6 de Abril de 1900, en el Puerto de La Luz (Gran Canaria).
- 1245 . 1916.
Expediente relativo al deslinde de la zona Marítimo-Terrestre del Puerto de La Luz de Las Palmas. Telegrámas, Informes y PLANO de la Bateria. de 35 x 65 cm.
- 1246 . 1916-18.
Expediente relativo a la remisión de concesiones hechas en el Puerto de La Luz de Las Palmas. Informe, Instancia, Documentos, Relación de concesiones, Revisión de concesiones.
- 1247 . 1918.
Expediente relativo a pabellón para instalación de los aparatos meteorológicos y servicios a la Junta de obras del Puerto de la Luz de Las Palmas.

- 1248 . 1919.
Expediente relativo al proyecto de 9 casetas en el muelle de Santa Catalina (Gran Canaria) por la Junta de Obras del Puerto de La Luz.
- 1249 . 1923.
Expediente relativo al deslinde de la zona Marítimo-Terrestre de los Puertos de La Luz y Las Palmas. Real Orden e Informe.
- 1260 . 1923.
Expediente relativo a la instalación de depósitos flotantes de carbón en el Puerto de La Luz . Informe y Documentos.
- 1251 . 1924.
Expediente relativo a almacenes de mercancías y muelles de servicio en el Puerto de La Luz, Sociedad de Depósitos Comerciales de Gran Canaria. Reales Ordenes e Informes.
- 1252 . 1924.
Expediente relativo a la ~~trans~~ferencia a favor de la Sociedad Atlantic Coaling C.L. de la concesión otorgada a D. Arturo Doorly para construir una explanada en el Puerto de La Luz. Instancia e Informe.
- 1253 . 1924.
Expediente relativo a la construcción de un varadero de embarcaciones menores en la zona Marítimo-Terrestre del Puerto de La Luz. Real Orden, Informe, Instancia.
- 1254 . 1927-8.
Expedientes relativos al deslinde y amojonamiento de la zona Marítimo-Terrestre de la Playa de Las Canteras junto al Puerto de La Luz y de la zona de los Puertos de La Luz y Las Palmas.
- 1255 . 1899-1924.
Expediente relativo a construcciones por Entidades en Zonas Po

lémicas. Puerto de La Luz (Las Palmas).

1256 . 1912.

Expediente relativo a edificio en la Zona del Puerto de la Luz, por D. Pedro Swanston.

Informe, Instancia y planos:

1. PLANO de situación y superficie, papel azul, de 30 x 40 cm.
2. PLANOS para un Instituto Marino Inglés, que desea construir en la carretera del Puerto de La Luz con fachada al pasaje Letra R y a la Playa de las Canteras: Planta alta, Planta Baja, Emplazamiento, Sección Alta y Baja. E= 1: 100, papel cebolla, de 30 x 60 cm. Las Palmas a 9 de Abril de 1912. Firmado por el interesado.

1257 . 1912-3.

Expediente relativo a explanada, muelle etc., en el Puerto de la Luz por D. Manuel Torres.

Informe con PLANO del muelle de atraque y explanadas de acceso, propuestas por el representante del Ramo de Guerra en la Junta Mixta para el estudio del Proyecto de Reforma y ampliación del Puerto de la Luz. E= 1: 5000, papel cebolla, de 30 x 20 cm. Las Palmas a 7 de Diciembre de 1912. Firmado por D. Fernando Carreras.

1258 . 1907.

Expediente relativo a concesión de terrenos próximos al Puerto de la Luz a D. Edmundo Wood.

1259 . 1918.

Expediente relativo a cesión de un varadero del Puerto de la Luz por D. Juan López Brito a la Compañía Carbonera de Las Palmas cuyo gerente es D. Ernesto Woolton.

1260 . 1910.

Expediente relativo a varadero, almacenes etc, en el Puerto de la Luz de Gran Canaria por D. Adolfo San Martín Losada. Instancia.

1261 . 1909-18.

Expediente relativo a explanada en el Puerto de La Luz de Gran Canaria por D. Enrique Richardson y García.

Informe. Instancia y PLANO de deslinde, amojonamiento y replanteo de las obras de la concesión otorgada a D. Enrique R. G. por R.O. de 4 de Septiembre de 1909 y R.O. de 3 de Julio de 1910. Firmado por D. Fernando Carrera.

Acta de replanteo, Informe y Presupuesto.

1262 . 1903.

Expediente relativo a la solicitud de autorización de D. Domingo Reina para construir dos casas en la carretera del Puerto de La Luz en Gran Canaria.

Instancia y planos:

1. PLANO de situación de dos viviendas contiguas que solicita construir en la carretera del Puerto de La Luz. E= 1: 10000, papel cebolla, de 30 x 40 cm. Las Palmas a 4 de Agosto de 1903. Firmada por D. Pablo Parellada.
2. PLANO de dos viviendas contiguas con patio para talleres que solicita construir en la carretera del Puerto de la Luz entre el 3º y 4º Kilómetro. D. Domingo Reina. E= 1 a 100, papel cebolla, de 30 x 35 cm. Las Palmas a 6 de Julio de 1903. Firmado por el peticionario.

1263 . 1910.

Expediente relativo a obras en la zona del Puerto de la Luz por D. Guillermo Renés Martín. Con PLANO para levantar un cuerpo alto sobre la crujía situada en la Nueva Barriada de Santa Catalina propiedad de D. Guillermo R. M. : Planta Alta, Emplazamiento y Corte. E= 1: 100 m., papel cebolla, de 30 x 25 cm. Las Palmas a 9 de Julio de 1910. Firmado, por el interesado.

1264 . 1906.

Expediente relativo al proyecto de una explanada y muelle

de servicio en el recinto del Puerto de la Luz "El Refugio" que solicita construir D. Rosendo Ramos Franch.

Instancia y PLANO de situación. E= 1: 3000 m., papel amarillo, de 40 x 80 cm. Firmado por el interesado.

1265 . 1909.

Expediente relativo a edificio para Club Náutico en el Puerto de la Luz por D. Gustavo Navarro. Reales Ordenes e Informes.

1266 . 1914.

Expediente relativo a la ocupación de terrenos en la zona Marítimo-Terrestre del Puerto de La Luz por D. Antonio Navarro Lorenzo. Informe, Acta de deslinde y Amojonamiento con PLANO del replanteo de la concesión otorgada a D. Antonio Navarro Lorenzo por R.O. de 1 de Mayo de 1914. E= 1: 500, papel cebolla, de 30 x 40 cm. Las Palmas a 4 de Abril de 1914. Firmado por el Comandante de Ingenieros Justino Alemán.

1267 . 1905.

Expediente relativo a la solicitud de D. Antonio Navarro Lorenzo para la concesión de explanada, almacenes, edificios, accesorios y muelles para el tráfico de carbón mineral en la zona Marítimo-Terrestre del Puerto de la Luz (Gran Canaria).

1268 . 1910.

Expediente relativo a la ocupación de un trozo de playa del Puerto de la Luz por D. Roque Montesdeoca Jiménez. Instancia y PLANO de la concesión temporal que solicita . E= 1: 10000, papel cebolla, de 25 x 20 cm. (color).

1269 . 1904.

Expediente relativo a la concesión otorgada a D. Nicolás Massieu y Falcón para construir ante el Puerto de Refugio de la Luz , unos almacenes con destino a depósitos de mercancías. Informe.

1270 . 1913.

Expediente relativo a la cesión de un depósito de carbón en el Puerto de la Luz por la Sociedad "Miller y Compañía" a la Com-

pañía Carbonera de Las Palmas. Informes.

1271 . 1904.

Expediente relativo a transferencia a favor de los Sres. Miller y Compañía de la concesión otorgada en el Puerto de la Luz.

1272 . 1905-1900-1.

Expedientes relativos a la explanada en el Puerto del Refugio de la Luz de Gran Canaria a los Sres, Miller y Compañía Informe.

1273 . 1899.

Amplio expediente relativo a las construcciones en las Zonas de Las Palmas.

Instancia promovida por D. Manuel Márquez López en súplica de permiso para continuar las obras del varadero en el Puerto de La Luz. Instancia, Informes y planos:

1. PLANO de situación del varadero solicitado por D. Manuel Márquez . E= 1 m /10 m, papel cebolla, de 30 x 60 cm. Las Palmas a 8 de Marzo de 1899.
2. PLANO general E= 1: 200, papel cebolla, de 20 x 30 cm. Las Palmas a 6 de Febrero de 1899. Firmado por el interesado.
3. PLANO general del varadero. E= 1: 200, papel cebolla, de 30 x 80 cm. Las Palmas a 6 de Febrero de 1899. Firmado por el interesado.
4. PLANO de Vista de frente. E= 1: 100, papel cebolla de 30 x 60 cm. Las Palmas a 6 de Febrero de 1899. Firmado por el interesado.

PLANO de la casa llamada del resguardo y terrenos adyacentes hasta la orilla del mar. E= 1: 500 m.. papel cebolla, de 30 x 60 cm. Las Palmas a 5 de Diciembre de 1897. Firmado por el Maestro de O.M. D. Francisco Román.

- 1274 . 1914.
Expediente relativo a tubería en el muelle de Santa Catalina (Gran Canaria) por D. Ramón Madán y Uriondo. Informe.
- 1275 . 1924-3.
Expedientes relativos a la ampliación de una explanada en el antepuerto de la Luz de Las Palmas, D. Emilio Ley en representación de Elder Dempster y Compañía.
- 1276 . 1910.
Expediente relativo a obras en zona del Puerto de la Luz de Gran Canaria por D. Juan León y Castillo.
Instancia y planos:
1. PLANOS para levantar un cuerpo alto a una casa del Puerto de la Luz propiedad de D. Juan de León y Castillo: Planta, Emplazamiento, Sección, E= 1: 1000, papel cebolla, de 30 x 33 cm. Las Palmas a 21 de Marzo de 1910. Firmado por D. Fernando Navarro.
2. PLANO de la concesión que solicita: Emplazamiento . E= 1: 100000, papel azul, de 25 x 30 cm. Las Palmas a 20 de Abril de 1910. Firmado por D. Fernando Carrera.
- 1277 . 1904.
Expediente relativo a la transferencia a favor de la Sociedad Cory Brother y Compañía de concesión otorgada en el Puerto de la Luz a D. Juan de León y Castillo, para construir almacenes para mercancías. Documentación e Informes.
- 1278 . 1902.
Expediente relativo a D. Juan de León y Castillo, almacenes de mercancías y muelle en el Puerto de La Luz (Las Palmas). PLANO, papel cebolla (muy deteriorado).
- 1279 . 1903.
Expediente relativo a D. Juan de León y Castillo. Almacenes



y muelles en el Puerto de La Luz, Las Palmas, a la derecha del muelle comercial de Santa Catalina.

1280 . 1905.

Expediente relativo a D. Juan de León y Castillo, almacenes de mercancías y muelle de servicio en el interior del Puerto de la Luz, Próximo al dique de abrigo, Transferencia a la Casa "Cory Brother y Compañía.

1281 . 1924.

Expediente relativo a la construcción de una explanada con destino a urbanización en la zona marítima del Puerto de La Luz. D. Germán de León y Castillo.

1282 . 1923.

Expediente relativo a explanada y almacenes en el antepuerto de la Luz, D. Rafael González Díaz.

1283 . 1911.

Expediente relativo a explanada y almacenes en el antepuerto de La Luz por D. Rafael González Díaz. Informe.

1284 . 1909.

Expediente relativo a explanada y almacenes de antepuerto de La Luz para D. Rafael González Díaz.

1285 . 1906.

Expediente relativo a explanada y almacenes en antepuerto de La Luz para D. Rafael González Díaz.

1286 . 1909-10-1.

Expediente relativo a obras en un muelle del antepuerto de La Luz por D. Manuel Gallardo.

Informe y PLANO sobre la concesión autorizada a D. Manuel G. por R.O. de 13 de Enero de 1910: Planta general con variaciones encontradas. E= 1: 2000, papel cebolla, de 60 x 80 Las Palmas a 21 de Diciembre de 1910.

Instancia, Informe y PLANO de situación. E. 1: 5000, papel cebolla, 20 x 30 cm Las Palmas a 19 de Febrero de 1909.

PLANO de situación: Emplazamiento. E= 1: 5000, papel cebolla, de 25 x 25 cm. Las Palmas a 29 de Enero de 1909.

PLANO proyecto de ampliación longitudinal del muelle de des carga de la concesión a favor de D. Manuel Gallardo. Puerto de la Luz. Papel cebolla, de 120 cm x 30 cm. Las Palmas a 29 de Enero de 1909.

1287 . 1910.

Expediente relativo a construcción de casa en la Barriada de Santa Catalina del Puerto de La Luz por D^a Francisca Falero Alonso.

Instancia con PLANOS para una casa de Planta Baja que desea construir en la Barriada de Santa Catalina . E= 1: 1000, pa pel cebolla, de 30 x 20 cm. Las Palmas a 5 de Julio de 1910. Firmado por D. Fernando Navarro.

PLANO de la concesión que solicita: Emplazamiento. E= 1: 10000, papel azul, de 20 x 30 cm. Las Palmas a 15 de Julio de 1910. Firmado por D. Fernando Carrera.

1288 . 1911.

Expediente relativo a almacenes en la Barriada de Santa Catalina por D. Cristino Hernández y Hernández. Informe con PLANO de la concesión que solicita para unos almacenes de em paque para frutos del país en la Barriada de Santa Catalina con frente a la carretera de Las Palmas al Puerto de la Luz. Planta, Sección Transversal, Emplazamiento. E= 1: 100/200, papel cebolla, de 30 x 65 cm.

1289 . 1912-3.

Expediente relativo a almacenes en el Puerto de la Luz por D. Santiago Díaz. Informe e Instancia.

. 1921.

Expediente relativo a la instalación de depósitos flotantes de carbones en el Puerto de La Luz , D. Joaquín Elizaga.

- 1290 . 1910.
Expediente relativo a la transferencia de concesión de almacenes, explanada y muelle en el Puerto de La Luz de D. Miguel Curbelo a D. Eduardo Woermann.
- 1291 . 1923.
Expediente relativo a la transferencia a favor de la S.A. "Depósito de Carbones de Tenerife" de la concesión otorgada por R.O. de 24 de Mayo de 1902 para construir almacenes, muelle y depósito de carbón en el Puerto de La Luz de Las Palmas a favor de D. Miguel Curbelo Espino.
Informe.
- 1292 . 1905-4-2.
Expedientes relativos a las concesiones solicitadas por D. Miguel Curbelo Espino para explanadas, almacenes y muelles en el Puerto de La Luz.
. 1901. Expediente relativo a las concesiones solicitadas por D. Miguel Curbelo Espino. Instancia y PLANO de situación de los terrenos que solicita. De 30 x 55 cm. Las Palmas a 19 de Octubre de 1901. Firmado por D. Luis Sánchez de La Campa.
- 1293 . 1914-5.
Expediente relativo a astilleros para embarcaciones menores en el Puerto de la Luz por D. Juan Croissier y Millán. Informe, Instancia, y Telegramas.
- 1294 . 1912.
Expediente relativo a almacén en zona del Puerto de La Luz por D. Juan Croft y Croft. Informes, Instancia con PLANO de almacén de carbón que desean construir los Srs The Grand Canary Coaling Co en el interior de un terreno de su propiedad en el Puerto de la Luz. E= 1: 100, papel cebolla, de 30 x 65 cm. Las Palmas a 23 de Septiembre de 1911. Firmado por D. Fernando Navarro.

1295 .. 1920-4.

Expedientes relativos a red de tuberías de distribución de aceite que desea construir para suministro de los buques del Puerto de La Luz, D. Leonardo Cabrera.

1296 .. 1923-4.

Expedientes relativos a la construcción de un varadero para embarcaciones menores en el antepuerto de La Luz, D. Leonardo Cabreras. Acta e Informe.

1297 . 1910.

Expediente relativo a edificio para oficinas en el antepuerto de La Luz de Las Palmas por D. Leonardo Cabrera, Instancia Informe y Documentos:

Nº 1. Memoria

Hoja 1. PLANO del Puerto y emplazamiento de la concesión que solicita. E= 1: 5000, papel cebolla, de 30 x 50 cm. Las Palmas a 30 de Abril de 1909.

Hoja 2. PLANO posición del emplazamiento. E= 1: 1000, papel cebolla, de 30 x 30 cm. Las Palmas a 30 de Abril de 1909.

Hoja 3. PLANO de la planta de los apoyos y proyección de jácenas. E= 1: 200, papel cebolla, de 30 x 50 cm. Las Palmas a 30 de Abril de 1909.

Hoja 4. PLANO de planta y distribución de oficinas. E= 1: 200, papel cebolla, de 30 x 50 cm. Las Palmas a 30 de Abril de 1909.

Hoja 5. PLANO, Sección. E= 1: 100, papel cebolla, de 30 x 50 cm. Las Palmas a 30 de Abril de 1909

Hoja 6. PLANO de Fachadas principales. E= 1: 100, papel cebolla, de 25 x 80 cm. Las Palmas a 30 de Abril de 1909.

Hoja 7. PLANO de Fachadas interiores. E= 1: 100, papel cebolla, de 30 x 80 cm. Las Palmas a 30 de Abril de 1909.

Hoja 8. PLANO Fachadas laterales. E= 1: 100, papel cebolla, de 30 x 50 cm. Las Palmas Abril 30 de 1909.

Hoja 9. PLANO Detalles; de la fachada, verja y puerta. E= 1: 20/25/50, papel cebolla, de 10 x 60 cm.

Capítulo I. Cuadro de cubicaciones.

Capítulo II. Cuadro de Precios.

Documento III. Presupuesto.

1298

. 1912-3.

Expediente relativo a Balneario en el Puerto de La Luz por D. José Bosch y Sintés. Instancia y planos:

1. PLANOS de un establecimiento para baños de mar situado en las canteras frente a la playa del Arrecife del Puerto de La Luz, que desea construir en terreno de su propiedad. E= 1: 500, papel azul, de 30 x 40 cm. Las Palmas a 10 de Diciembre de 1912. Firmado por D. Fernando Navarro.
2. PLANO de la Planta Alta y Baja . E= 1: 200, papel azul, de 30 x 60 cm. Las Palmas a 10 de Diciembre de 1912. Firmado por D. Fernando Navarro.
3. PLANO de Alzados y Secciones. E= 1: 100, papel azul, de 30 x 100cm. Las Palmas a 10 de Diciembre de 1912. Firma do por D. Fernando Navarro.

Informe, Instancia y PLANO de situación . E= 1: 5000, papel azul, de 20 x 30 cm. Las Palmas a 10 de Diciembre de 1912. Firmado por D. Fernando Navarro.

1299

. 1914-6.

Expediente relativo a la transferencia ala Sociedad "Wilson Sens C. Limited" de concesión otorgada en el Puerto de la Luz a D. León Bravo Pnce.

. 1902.

Expediente relativo a instancia promovida por D. Juan Bautista Suárez solicitando autorización para construir una ca seta de madera movable, en el sitio del "Barranco de Almeida

DETALE DE LA FACHADA

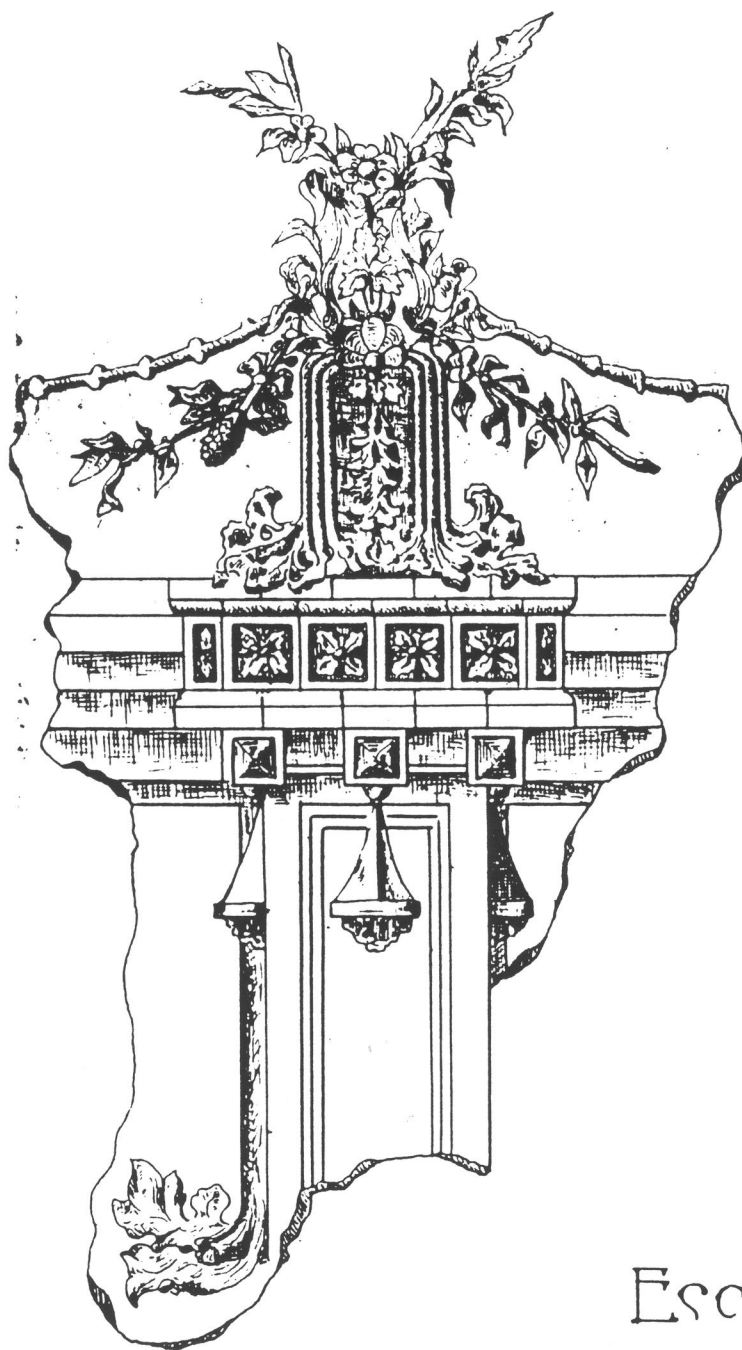

Escala 1:20

115

DETALLE DE LA VERJA

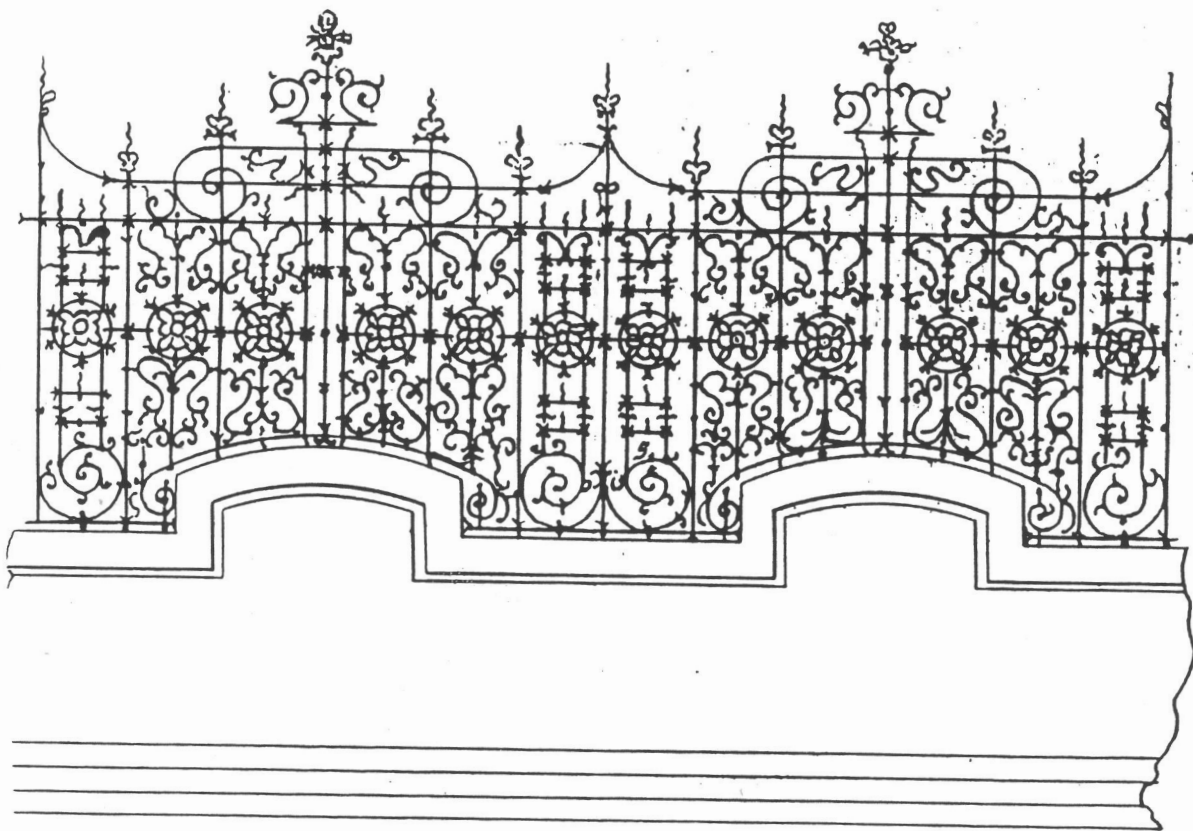

Escala 1:25.

PLANO de situación. E= 1: 1500m, papel cebolla, de 35 x 20 cm. Santa Cruz de Tenerife. 30 de Octubre de 1902.

Instancias y PLANO de Alzado y Planta. E= 1: 50, papel cebolla, de 30 x 30 cm. Santa Cruz de Tenerife a 6 de Octubre de 1902.

1300 . 1918.

Expediente relativo a almacenes y varadero en el Puerto de la Luz de Gran Canaria por D. Francisco Azopardo Bethencourt.

1301 . 1912.

Expediente relativo a almacenes en el Puerto de la Luz por D. Francisco Azopardo.

1302 . 1911.

Expediente relativo a almacenes en el Puerto de la Luz por D. Francisco Azopardo. Informe y planos:

1. PLANO de la concesión que solicita y terrenos adquiridos.

E: 1: 400, de papel cebolla, 60 x 60 cm. Las Palmas a 11 de Mayo de 1910.

Hoja 1ª. PLANO de situación. E= 1: 5000, papel azul, de 25 x 20 cm.

Hoja 2ª. PLANO de la planta. E= 1: 400 m, de papel azul, 50 x 60 cm. Las Palmas a 1 de Julio de 1910.

Hoja 3ª. PLANO de la Fachada y Corte. E= 1: 200/40/400 cm., papel azul, de 80 x 30 cm. Las Palmas a 1 de Julio de 1910.

. 1909-10.

Expedientes relativos a almacenes en el Puerto de la Luz de Gran Canaria por D. Francisco Azopardo. Informe e Instancia.

. 1907.

Expediente relativo a obras en la zona del Puerto de la Luz por Dª Carmen Apolinario. Instancia con planos:

1. PLANO general del Puerto. E= 1: 5000, papel amarillo, de 60 x 25 cm. Las Palmas a 21 de Julio de 1907.

2. PLANO de la casa de alto y bajo, para D. Bartolomé Apo-

ZONAS POLÉMICAS

1307 . 1884-1918

Expediente relativo a construcciones por particulares en zonas polémicas de Santa Cruz de La Palmas (Canarias) que contiene:

1910. Informe sobre la construcción de un muelle, esplanada y almacenes, en el interior del puerto de Santa Cruz de La Palma, por la Sociedad "Brage, Marco y Compañía"

1308

. 1884. Obras en zonas de Santa Cruz de La Palma.

D. Juan Cabrera Martín solicita construir una casa en Santa Cruz de La Palma.

Plano de la portada Sud. por D. León Felipe Fernández, Agrónomo.

Plano, Caseta del Gobierno Militar.

Plano de Santa Cruz de La Palma (Canarias)

Plano de la Batería de San Pedro.

Plano de la planta de la Batería de San Pedro. Firmado por D. Francisco José Zaragoza.

1309

. 1887. Edificación en zonas de Santa Cruz de Tenerife, caseta en el Puerte de San Pedro.

Plano, emplazamiento y detalles de una casilla para báscula...S.C. 1887.

1310

. 1886. Edificación en zonas de Santa Cruz de La Palma . Licencia a D. Benito Cutillas Alacid, por construir un edificio en la zona polémica de Santa Cruz de La Palma.

Plano, alzado y planta de unos almacenes en la calle de la Marina. 6 de Junio de 1885.

Plano, levantado por el Agrónomo D. León Felipe Fernández.

1311

. 1910. Obras en la zona de Santa Cruz de La Palma

por D. Rosendo Cutillas Hernández.

Plano, de perfiles, transversales y alzado con fecha de 22 de Julio de 1910.

- 1312 . 1911. Obras en zona de Santa Cruz de La Palma por D. Rosendo Cutillas. Instancia sobre prórroga.
- 1313 . 1917. Obras en zonas de Santa Cruz de La Palma. Instancia pidiendo prórroga de 1 año, por Rosendo Cutillas.
- 1314 . 1918. Usufructo del Castillo de Maos (Santa Cruz de La Palma a D. Armando Janes Carrillo.
- 1315 . 1912-3-4. Muelle, explanada, etc... en Santa Cruz de La Palma, por D. Tomás Sotomayor.
Plano, Santa Cruz de La Palma. Plano de la capital y sus cercanías indicando la situación de las obras que pretende ejecutar D. Tomás de Sotomayor en "Los Guincnos" y los de defensa por R.O. de 1 de Octubre de 1902.
Plano del muelle que solicita construir D. Tomás Sotomayor, señalando el emplazamiento y disposición del pozo de Mina. 1913.

3ª 3ª/35b

- 1316 . 1923.
Expediente sobre construcciones por particulares en zonas polémicas. Santa Cruz de Tenerife.

3ª 3ª/35b

- 1317 . 1858-1924.
Expediente muy amplio que contiene:
. Puerto y edificios del puerto en zonas militares, informe del Ingeniero Graben.
Plano y perfiles de la parte de fortificaciones que afecta a los edificios construidos sobre el muelle y sus inmediaciones. 1875

Plano que comprende las fortificaciones y edificios entre la Batería de la Concepción y la de San Antonio. 1875.

- . Proyecto de las obras de explanación y mampostería necesarias para instalar el taller de Bloques Artificiales. Año de 1894. Firmado por D. Antonio Alarcón. Con Planos del mismo.

3ª 3ª/355

1318 . 1897.

Expediente sobre obras en el edificio de la Comandancia de Marina (zona del Castillo de San Cristóbal).

Plano, proyecto de la Comandancia de Marina en Santa Cruz de Tenerife. 1896.

Plano de situación de la Comandancia en la zona del Castillo de San Cristóbal.

3ª 3ª/355

1319 . 1897.

Expediente referente a Santa Cruz de Tenerife, con Memoria y Planos (no están).

- . Memoria Descriptiva y apreciación del valor defensivo de los Fuertes y Baterías de Santa Cruz de Tenerife, para demarcación de sus zonas polémicas. 1897. Firma D. Tomás Ocampo.

- . Plano del Puerto del Arrecife, (Azul). 1: 2000.

Santa Cruz de Tenerife, a 30 de Octubre de 1900.

Firmado por D. Francisco Aguilar. de 48 x 1'11 cms

- . Índice de estados de comercio . 1900-9.
- . Memoria y folleto, curiosísimo, sobre el reconocimiento a Villa Cisneros. El folleto tiene Fotografías en blanco y negro, es de 1902.

3ª 3ª/355

1320

• 26 de Enero de 1900.

Informe del Ayuntamiento de Tenerife. Construcción de un cementerio en zonas de aquella Plaza.

Plano, con situación de las Baterías de Alonso XIII, San Juan y San Carlos, y del cementerio que pretende construir el Ayuntamiento en esta Plaza.

3ª 3ª/355

1321

• 1901.

Informe sobre las Baterías de San Carlos, San Juan, Alfonso XIII y Bufadero, del proyecto realizado por el Capitán de Ingenieros D. José Galván Balaguer.

Proyecto de demarcación de las zonas polémicas de las Baterías de San Carlos, San Juan, Alfonso XIII y Bufadero. Por D. José Galván Balaguer Aprobado por R. O. 13 de Marzo de 1902.

3ª 3ª/355

1322

• 1902-6.

Expediente sobre Santa Cruz de Tenerife que contiene:

- Muelle en el Lazareto de aquella capital 1902.
- Plano de situación del muelle que desea construir el Excmo. Ayuntamiento de esta capital para servicio del Lazareto. 1902.
- Construcción de la Caseta del Torrero.

Plano de la Caseta del Torrero afecto al faro del muelle o Santa Cruz de Tenerife.

Plano del Puerto de Santa Cruz de Tenerife 1903.

1323 • 1904: Informe sobre supresión de los antiguos Puertos del Distrito.

Planos e Informe sobre la supresión de las zonas polémicas de los antiguos Castillos, Fuertes y Baterías de esta Plaza, solicitada por el Ayuntamiento. Firma. D. Antonio Gómez.

- 1324 . 1906. Expediente sobre la supresión de tramitación y caducidad de expedientes de concesiones en la zona marítimo terrestre de Canarias.
- 1325 . 1906. Los Señores Hamilton y Compañía, solicitan una concesión de terreno en la zona "Playa de San Antonio" para construir, con Plano.
- 3ª 3ª/355
- 1326 . 1908.
Expediente sobre la supresión de zonas polémicas en los antiguos fuertes del Distrito. Santa Cruz de Tenerife.
- 3ª 3ª/355
- 1327 . 1910-1.
Expediente relativo a la construcción de un matadero, en la zona de la Batería de San Carlos de Tenerife, por el Ayuntamiento.
Plano de situación de la situación que solicita el Ayuntamiento de esta capital. 23 de Noviembre de 1910.
- 3ª 3ª/355
- 1328 . 1911.
Expediente relativo a la aprobación de alturas y observaciones de la radiación solar por una comisión internacional.
- 3ª 3ª/355
- 1329 . 1912.
Expediente relativo a una carretera para servicio del nuevo cementerio de Santa Cruz de Tenerife por el Ayuntamiento.
Plano de la nueva situación del nuevo cementerio camino de entrada al mismo y de las obras de defensa marítimas y terrestres propuestas en el Sur de dicha

Plaza. 22 de Julio de 1912.

3ª 3ª/355

1330 . 1912.

Expediente relativo al depósito de basuras en la Costa sur que solicita el Ayuntamiento de Tenerife.

Plano, finca de D. Juan Díaz.

Plano, de la planta de los basureros 1911.

Plano, de situación de la concesión que solicita el Ayuntamiento de esta capital para la construcción del depósito de basura. 12 de Marzo de 1912.

3ª 3ª/355

1331 . 1912.

Expediente relativo a la supresión de una zona polémica de la Batería de San Francisco de Santa Cruz de Tenerife . Con fecha 14 de Mayo de 1912.

Plano de la Junta de Armamento y Defensa de Santa Cruz de Tenerife, de fecha 4 de Mayo de 1912.

3ª 3ª/355

1332 . 1912.

Expediente relativo a la exploración de alturas y observaciones de la variación solar por una Comisión internacional.

3ª 3ª/355

1333 . 1913.

Expediente relativo a la desaparición de almacenes de "Coay Brothosse Compañía limitada", contiguos al Cuartel de San Pedro de Tenerife. Con fecha 3 de Junio de 1913.

3ª 3ª/355

1334 . 1914.

Expediente relativo a obras en zona de la Batería de

de San Carlos de Tenerife.

3e 3e/355

1335 . 1916.

Expediente relativo a la devolución al Ayuntamiento de Tenerife, de una parcela que cedió en 1904 para ampliar el Cuartel de San Pedro.

3e 3e/355

1336 . 1916.

Expediente relativo a la supresión de la zona polémica de la Bateria de San Francisco de Tenerife.

3e 3e/355

1337 . 1918.

Expediente relativo al pantano de Santa María de O' Belsué.

3e 3e/355

1338 . Expediente relativo al artillado de la Bateria Ma
ría Cristina de Tenerife.

3e 3e/355

1339 . 1918.

Expediente relativo a la supresión de las zonas polé-
micas de la Bateria de San Francisco y de las restan-
tes de la plaza por el Ayuntamiento de Santa Cruz de
Tenerife.

3e 3e/355

1340 . 1919.

Expediente relativo al nombramiento de vocal, de la
Junta de obras del Puerto de Santa Cruz de Tenerife,
a favor del Colandante de Ingenieros de esta Plaza.
1919.

3e 3e/355

1341 . 1919.

Expediente relativo al buque atracable en el Puerto

de Gran Tarajal (Incrteventura). Con fecha de 4 de

Diciembre de 1919.

3e 3e/355

1342 . 1919.

Expediente relativo a explanada y almacenes en San Sebastián de La Gomera, concedidos a D. Fernando de León Yañez.

3e 3e/355

1343 . 1922.

Expediente relativo al embarcadero de La Caleta (Cañal delaria) Santa Cruz de Tenerife.

3e 3e/355

1344 . 1922.

Expediente relativo a depósitos de aceite mineral para buques, en la zona marítima del Puerto de Santa Cruz de Tenerife. Sociedad de Carbones de Tenerife. Plano de la concesión solicitada por la S.E. Depósitos de Carbones de Tenerife, dentro de los terrenos de la Avenida Marítima, autorizada ... el 24 de Agosto de 1921.

3e 3e/355

1345 . 1922.

Expediente relativo al proyecto de terminación de la primera dársena del puerto de Santa Cruz de Tenerife.

3e 3e/355

1346 . 1922.

Expediente relativo al levantamiento del plano de la zona polémica de las Baterías de Almeyda en Santa Cruz de Tenerife,

Con relación sobre; Patrón de las construcciones existentes en las zonas polémicas de las Baterías de

Paso-Alto y Almeyda, Castillos de San Carlos y San Pedro, firmado en 1908 y rectificado en 1923.

3ª 3ª/355

1347 . 1923.

Expediente relativo al Proyecto de terminación de la primera dársena del puerto de Santa Cruz de Tenerife. Plano del Puerto de Santa Cruz de Tenerife, con fecha 9 de Junio de 1922.

3ª 3ª/355

1348 . 1923.

Expediente relativo a la solicitud del Ayuntamiento de Santa Cruz para que se suprima la zona polémica de la Batería de San ~~Francisco~~.

Plano, solicitud de la Junta de obras, de este puerto para usufructar la Batería de San Antonio y terrenos anexos. 1923.

3ª 3ª/355

1349 . 1923.

Expediente relativo a la transferencia a D. Antonio Suárez, de una explotación de agua, en el sitio denominado EL PATRONATO, dentro de la primera zona polémica del Puerto de San Francisco del Risco, cuya explotación fué concedida a D. José Fiel Rey.

Plano, Las Palmas 27 de Noviembre de 1922, por D. José Portillo.

3ª 3ª/355

1350 . 1924.

Expediente relativo a la solicitud del Ayuntamiento de Santa Cruz de Tenerife para que se suprima la zona polémica de la Batería de San Francisco.

3ª 3ª/355

1351 . 1924.

Expediente relativo al usufructo de la derruida Bate

1352 . 1897-1923.

Expedientes relativos a construcciones por particulares en Zonas Polémicas en Santa Cruz de Tenerife. Letra A.

. 1906.

Expediente relativo a obras en la zona N. de la Plaza de Santa Cruz de Tenerife por D. Felipe Amaral. Instancia con planos:

1. PLANO del Puerto de Santa Cruz de Tenerife: Construcción que solicita; Emplazamiento. E= 1: 5000, papel azul, de 28 x 45 cm. Santa Cruz de Tenerife a 28 de Abril de 1906. Firmado por D. Angel Mª Rosell.
2. PLANO de Alzado y Planta Alta. E= 1: 50, papel cebolla, de 25 x 30 cm. Santa Cruz de Tenerife a 22 de Febrero de 1906.
3. PLANO de situación . E= 1: 5000, papel cebolla, de 20 x 25 cm. Santa Cruz de Tenerife a 22 de Febrero de 1906.

1353 . 1911.

Expediente relativo a caseta de piedra en la cúspide del Teide por Jacob Ahlers. Instancia.

. 1897.

1354

Expediente relativo a petición de autorización para ampliar la caseta que sirve de depósito de las locomotoras en la 1ª Zona Polémica del Fuerte de San Miguel y 2ª del de Almeida, por D. Antonio Alarcó y Aznar. Instancia con proyecto para ensanche de una caseta para depósito de locomotoras 1896.

Nota explicativa y planos:

Hoja N^o 1. PLANO de emplazamiento. E= 1: por 300, papel cebolla, de 25 x 45 cm. Santa Cruz de T. 18 de Septiembre de 1896.

Hoja N^o 2. PLANO de detalles: Alzado lateral, Alzado de los frentes y Planta. E= 1: 50, papel cebolla, de 50 x 30 cm. Santa Cruz de Tenerife a 18 de Septiembre de 1896.

PLANO de conjunto que comprende los Fuertes de Almeida y San Miguel, con la demarcación de sus Zonas Polémicas y construcción que se pretende, E= 1: 5000, papel cebolla, de 40 x 30 cm. Santa Cruz de T. a 28 de Octubre de 1896.

1856

. 1900.

Expediente relativo a D. Antonio Alarcó, obras en la 2^a Zona Polémica del Fuerte de Almeida, Tenerife. Instancia y

Proyecto de talleres de reparación de maquinarias con planos:

1. PLANO de Emplazamiento. E=1: 300, papel cebolla, de 45 x 30 cm. Santa Cruz de T. a 4 de Noviembre de 1899.
2. PLANO de Planta y Alzado. E= 1: 150, papel cebolla, de 30 x 75 cm. Santa Cruz de T. a 4 de Noviembre de 1899.

PLANO de conjunto que comprende los Fuertes de Almeida y San Miguel con la demarcación de sus Zonas Polémicas y construcción que se pretende. E= 1: 5000, papel cebolla, de 30 x 35 cm. Santa Cruz de T. a 20 de Noviembre de 1899.

1356 . 1907.

Expediente relativo al usufructo de los cimientos de la Bateria de los Melones de Tenerife por D. Carlos Hamilton. Instancia y PLANO de la Bateria de los Melones y terrenos anexos. E= 1: 200, papel cebolla, de 30 x 28 cm. Santa Cruz de Tenerife a 11 de Abril de 1907. Firmado por D. Angel M^e Rosell.

1357 . 1910.

Expediente relativo a caseta en zona de Almeida por D. Pedro Aguiar Rodríguez. Con Instancia y PLANO de la casa que solicita construir: Situación, Planta, Perfil y Alzado. E= 1: 5000, papel cebolla, de 25 x 50 cm. Santa Cruz de T. 22 de Enero de 1910.

PLANO de situación que se acompaña al Informe del Tte. Coronel de Ingenieros relativo a una casa que solicita construir D. Pedro Aguiar R. E= 1: 5000, papel cebolla, de 25 x 20 cm Santa Cruz de T. a 31 de Enero de 1910.

1358 . 1903.

Expediente relativo a la solicitud de D. Hugo H. Hamilton en representación de la Casa Hamilton y Compañía, para colocar una cerca de alambre en la finca que tiene en la playa de San Antonio. Instancia y Planos:

1. PLANO proyecto de una valla de alambre: Situación. E= 1: 1000, papel cebolla, de 30 x 50 cm. Santa Cruz de T. a 10 de Agosto de 1903.
2. PLANO del Puerto de Santa Cruz de Tenerife, papel azul de 23 x 12 cm. Santa Cruz a 11 de Agosto de 1901.

1359 . 1907.

Expediente relativo al usufructo de la Bateria de San Antonio de Tenerife por D. Carlos Hamilton. Documentos e Instancia

- 1360 . 1912.
Expediente relativo a muro y tinglado en zona de Tenerife por D. Carlos J.R. Hamilton. Documentos y Cuenta general.
- 1361 . 1913.
Expediente relativo al usufructo de cimientos y terrenos de la Batería de los Melones, por D. Carlos Hamilton.
- 1362 . 1912.
Expediente relativo al usufructo de la Batería de San Antonio y sus terrenos por D. Carlos Hamilton. Instancias.
- 1363 . 1920.
Expediente relativo al usufructo de los terrenos de la derribada Batería de los Melones y parte de los de San Antonio de Santa Cruz de Tenerife por D. Carlos Hamilton Monteverde. Instancia.
- 1364 . 1923.
Expediente relativo a usufructo de los terrenos de la derribada Batería de los Melones y parte de los de San Antonio de Santa Cruz de Tenerife por D. Carlos Hamilton y Monteverde. Reales Ordenes, Informe e Instancias.
- 1365 . 1899.
Expediente relativo a la solicitud de D. Rafael Hardisson representante de la empresa concesionaria del tranvía eléctrico de esa capital a la ciudad de La Laguna, para construir un tinglado para mercancías y un kiosco para viajeros en la explanada inmediata al Castillo de San Pedro. Instancia y planos:

1. PLANO de situación del tinglado de mercancías, kiosco para viajeros y parte de la vía del tranvía eléctrico que se propone entre esta plaza y La Laguna. E: 1: 5000, papel cebolla, de 25 x 27 cm. Santa Cruz de Tenerife a 18 de Octubre de 1899.

2. PLANO de Planta, Frente y Costado. E= 1: 0'04, papel cebolla, de 30 x 90 cm. Santa Cruz de T. a 17 de Octubre de 1899.
3. PLANO de Vista Lateral, Planta, Sección Transversal y Frente. E= 1: 100, papel cebolla, de 30 x 80 cm., Santa Cruz de T. a 17 de Octubre de 1899.
4. PLANO de Situación. E= 1: 500, papel cebolla, de 30 x 100cm Santa Cruz de Tenerife a 17 de Octubre de 1899.

1366 . 1900.

Expediente relativo a la solicitud de D. Rafael Hardisson para construir un ramal de vía férrea en el muelle y centro de la Zona Polémica de la citada plaza. Instancia y planos:

1. PLANO de la modificación que se solicita para el trazado del tranvía eléctrico de Santa Cruz de Tenerife a San Cristóbal de La Laguna. E= 1: 1000, papel azul, de 43 x 80 cm. Santa Cruz de T. a 3 de Noviembre de 1900.

1367 . 1900.

Expediente relativo a la solicitud de D. Mario Arozena Arozena para realizar una caseta de madera en la zona del Castillo de San Cristóbal de Tenerife. Instancia y Solicitud de permiso con Memoria y PLANO de situación y detalles: Alzado y Planta. E= 1: 50, papel cebolla, de 50 x 28 cm. Santa Cruz de T, a 21 de Agosto de 1900.

3# 3# / 356

1368 . 1894-1923.

Expediente relativo a construcciones por particulares en Zonas Polémicas en Santa Cruz de Tenerife. Letra B.

. 1905.

Expediente relativo a la solicitud de D. Arturo Ballesteros para realizar obras en la 2ª Zona del Fuerte Almeida, Tenerife. Documentación y PLANO de Alzados a la carretera y al mar E= 1: 200, papel cebolla, de 30 x 80 cm. Santa Cruz de T. a 30 de Diciembre de 1904.

Instancia y planos:

1. PLANO de conjunto. E= 1: 5000, papel cebolla, de 30 x 65 Santa Cruz de T. a 30 de Diciembre de 1904.
2. PLANO de Planta general. E= 1: 200, papel cebolla, de 60 x 70 cm. Santa Cruz de T. a 30 de Diciembre de 1904.
3. PLANO de Secciones. E= 1: 200, papel cebolla, de 30 x 60 Santa Cruz de T, a 30 de Diciembre de 1904.
4. PLANO de Emplazamiento de las obras. E=1: 2000, papel cebolla de 30 x 70 cm. Santa Cruz de T. 30 de Diciembre de 1904.
5. PLANO de conjunto del Fuerte de Almeida con la demarcación de sus Zonas Polémicas y construcción que se pretende. E: 1: 5000, papel cebolla, de 28 x 35 cm. Santa Cruz de T. a 14 de Enero de 1905.

1369

. 1894.

Expediente relativo a solicitud de D. Juan Bango Nieto para establecer una línea telefónica entre dos casas de su propiedad.

1370

. 1901.

Expediente relativo a solicitud de D. F. S. Belany, representante de "The Teneriffe Coaling Co" para construir un edificio para talleres de herrería para reparación de buques en la 2ª Zona Polémica del Fuerte de Almeida y 1ª del de San Miguel, Instancia, Memoria y planos:

1. PLANO de conjunto. E= 1: 500, papel cebolla, de 30 x 70 Santa Cruz de T. a 1 de Diciembre de 1900.

2. PLANO de Detalle; fachada Norte, Este y Oeste, planta y alzado del muro que divide las naves. E= 1: 250, papel cebolla, de 30 x 75 cm. Santa Cruz de T. a 1 de Diciembre de 1900.

PLANO de conjunto que comprende los fuertes de Almeida y San Miguel con la demarcación de sus Zonas Polémicas y construcción que se pretende. E= 1: 5000, papel cebolla, de 30 x 33 Santa Cruz de T. a 28 de Diciembre de 1900.

1371 . 1921.

Expediente relativo a la ampliación de obras de la concesión otorgada en el interior del Puerto de Santa Cruz de T. a D. F.S. Belany . Informe y planos:

1. PLANO relativo a la concesión de depósitos de aceites pesados solicitada por la Compañía de Embarcaciones Canarias. E= 1: 2000, papel amarillo, de 38 x 20 cm. Santa Cruz de T. a 2 de Junio de 1921.
2. PLANO de perfiles (nº 1,2,3). E= 1: 2000, papel amarillo, de 23 x 33.

1372 . 1923.

Expediente relativo a autorización para ejecutar varias obras dentro de la Zona del Fuerte de Almeida a D.F.S.Belany. Informe, Instancia....

1373 . 1913.

Expediente relativo a pescante en el Puerto de Marrero (Tenerife) por D. Angel Benítez. Informe, instancia y Real Orden.

1374 . 1894.

Expediente relativo a autorización pedida por D. Anselmo S. Benítez para instalar una línea telefónica entre su establecimiento en la Calle de San Francisco y una casa de campo. Instancia y PLANO de situación E= 1: 5000, papel azul, de 28 x 60 cm. Santa Cruz de T. a 15 de Mayo de 1894.

1375

. 1904.

Expediente relativo a D. Angel de Villa y López, Presidente del "Club Tinerfeño " para construir un edificio social en la playa de San Pedro. Instancia con Planos:

1. PLANO de situación, papel azul, de 20 x 35 cm. Santa Cruz a 27 de Febrero de 1904.
2. PLANO de situación: planta y alzado. E= 1: 1000/100, papel cebolla, de 30 x 75 cm. Santa Cruz de T. a 24 de Febrero de 1904.

1376

. 1909.

Expediente relativo a explanada y edificio para el "Club Tinerfeño" en el Puerto de Tenerife por D. Angel Villa. Documentos.

1377

. 1906.

Expediente relativo a la solicitud de D. Enrique Bocard para legalizar su situación y que se le permita seguir explotando el tranvía eléctrico entre La Laguna y Tazacorte. Informe con PLANO sobre el trozo de tranvía de la ciudad de la Laguna a Tazacorte. E= 1: 20 , papel azul, de 25 x 40 cm. Santa Cruz de T. a 19 de Mayo de 1906.

Proyecto (documento 2º) y planos:

1. PLANO de perfil longitudinal. E= 1: 5000/500, papel cebolla, de 30 x 200 cm. Santa Cruz de Tenerife a 1 de Octubre de 1904.
2. PLANO general. E= 1: 5000, papel cebolla, de 30 x 200. Santa Cruz de T. a 1 de Octubre de 1904.

Memoria Descriptiva. Instancia.

3º 3º/356

1378

. 1872-1921.

Expediente relativo a construcciones por particulares en Zonas Polémicas de Santa Cruz de Tenerife. Letra C.

1379

. 1883.

Expediente relativo a instancia promovida por D. Santiago Carvajal en súplica de permiso para construir una casa terrera en la zona militar del valle de San Andrés. Instancia, documentos y planos:

1. PLANO de alzado y planta . E=1: 50, papel cebolla, de 30 x 40 cm. Santa Cruz de T. a 2 de Abril de 1882.
2. PLANO de situación de la obra que pretende ejecutar D. Santiago Carvajal respecto a las defensas en el valle de San Andrés. E= 1: 5000, papel cebolla, de 30 x 40 cm. Santa Cruz de T. 26 de Marzo de 1883.

1380

. 1875.

Expediente relativo a solicitud de autorización para que continúe una casa que posee en la zona de aquella Plaza, D^{sa} Dolores Cabrera y Andrés Delgado. Instancia con planos:

1. CROQUIS de la situación respectiva de la Batería de San Antonio y las casas de Dolores Cabrera y Andrés Delgado . E= 1: 1000, papel cebolla, de 30 x 30 cm. Santa Cruz de T. a 28 de Julio de 1875.
2. PLANO de planta y alzado de las casas de Dolores Cabrera y Andrés Delgado, situadas en la playa de esta ciudad. E= 1: 300, papel cebolla, de 40 x 45cm. Santa Cruz de T. a 10 de Julio de 1875.

1381

. 1921.

Expediente relativo a usufructo de la Batería de San Felipe de Neris de la Isla de La Palma por D. José A. Cabrera Martín. Informes.

1382

. 1899.

Expediente relativo a ramal telefónico entre un hotel en Tenerife y la ciudad de La Laguna por D. Luis G. Camacho. Instancia y PLANO que comprende los pueblos de Santa Cruz de La Laguna y Tazacorte. E= 1: 20000, papel cebolla, de 100 x

40 cm. Santa Cruz de T. a 9 de Noviembre de 1899.

1383

. 1872.

Expediente relativo a solicitud de autorización para construir una casa dentro de la zona militar del Castillo del Valle de San Andrés, Instancia y planos:

1. PLANO de la casa que desea fabricar : alzado dibujado. Papel "guarro", de 40 x 25 cm. Santa Cruz de T. a 17 de Abril de 1872.
2. PLANO que manifiesta la situación de la casa que tiene en construcción D. Bartolo Carvajal con referencia a la distancia que media del fuerte situado en la Playa de San Andrés. E=1: 500, papel guarro, de 40 x 25 cm. Santa Cruz de T. a 11 de Mayo de 1872.
3. PLANO de situación. E= 1: 2000, papel cebolla, de 45 x 60. Santa Cruz de T. a 18 de Junio de 1872.

1384

. 1889.

Expediente relativo a la Instancia promovida por D. Santiago Carvajal y Rodríguez , solicitando permiso para construir una casa terrera en el Valle de San Andrés. Instancia y planos:

1. PLANO de situación de la obra que pretende ejecutar con respecto a las defensas en el Valle de San Andrés. E= 1: 5000, papel cebolla, de 40 x 30 cm. Santa Cruz de T. a 5 de Julio de 1882.
2. PLANO de la parte de San Andrés más cercana al Castillo, planta y alzado de la edificación. E= 1: 250, papel cebolla, de 50 x 90 cm. Santa Cruz de T. a 2 de Abril de 1882.
3. PLANO de la edificación. E= 1: 50, papel cebolla, de 55 x 50 cm.

1385

. 1875.

Expediente relativo a instancia solicitando la permanencia del edificio "Pescadería" establecido en las inmediaciones

del castillo de San Cristóbal. Instancia y planos:

1. CROQUIS de la situación respectiva del castillo de San Cristóbal y la Pescadería. E= 1: 1000, papel cebolla, de 30 x 30 cm. Santa Cruz de T. a 29 de Julio de 1875.
2. PLANO de la Pescadería de Santa Cruz de T. E=1: 50, papel cebolla , de 30 x 50 cm.
3. PLANO de la Planta. E= 1: 50, papel cebolla, de 30 x 50.

1386

. 1924.

Expediente relativo a autorización para establecer un depósito flotante de carbón en el Puerto de Santa Cruz de T. por D. Miguel Curbelo Espino. Informe, telegramas e instancia.

1387

. 1891.

Expediente relativo a instancia de D. Juan Croft en solicitud para la construcción de unos almacenes para depósito de carbón flotante y un muelle de descarga en las zonas de fuerte Almeida y Batería de San Miguel. Instancia y planos:

1. PLANO de conjunto que comprende los fuertes de Almeida y San Miguel con la demarcación de sus Zonas Polémicas y construcción que se pretende. E= 1: 5000, papel cebolla, de 80 x 20 cm. Santa Cruz de T. a 24 de Abril de 1891.
2. PLANO de almacén y muelle de servicio: Situación. E= 1: 500, papel cebolla, de 35 x 45 cm. Santa Cruz de T. a 7 de Abril de 1891.
3. PLANO, de la planta y alzado. E= 1: 400, papel cebolla, de 40 x 65 cm. Santa Cruz de T. a 7 de Abril de 1891.

1388

. 1892.

Expediente de D. Juan Croft con instancia y planos:

1. PLANO, Proyecto de ampliación de los almacenes de carbón de piedra , en construcción perteneciente a D. Juan C.

y sitios en el puerto de Santa Cruz de T. en la playa de Ventoso: planta y alzado. E=1:400, papel cebolla, de 40 x 60 , Santa Cruz de Tenerife a 2 de Junio de 1892.

2. PLANO de conjunto que comprende los fuertes de Almeida y San Miguel, con la demarcación de sus Zonas Polémicas y construcción que se pretende. E= 1: 5000, papel cebolla, de 30 x 30 cm. Santa Cruz de T. a 7 de Junio de 1892.

1389

. 1894.

Expediente relativo a obras en zonas de Santa Cruz de Tenerife por D. Juan Croft. Instancia y planos:

1. PLANO Proyecto de reforma que desea introducir el que suscribe en los almacenes de su propiedad situados en la playa de Los Melones: Situación, Plantas, Alzado, Sección, Frente. E= 1: 400/200, papel cebolla, de 30 x 85 cm. Santa Cruz de Tenerife a 27 de Agosto de 1894.
2. PLANO de conjunto que comprende los fuertes de Almeida y San Miguel con la demarcación de sus Zonas Polémicas y construcciones que se pretenden. E=1: 5000, papel cebolla, de 35 x 40 cm. Santa Cruz de T. Noviembre de 1894.

1390

. 1894.

Expediente relativo a línea telefónica en Santa Cruz de T. por D. Juan Croft. Instancia y planos:

1. PLANO-CROQUIS de conjunto que comprende los fuertes de San Pedro, San Antonio, Almeida y San Miguel con la demarcación de sus Zonas Polémicas y línea telefónica que se pretende. E=1: 5000, papel cebolla, de 40 x 50 cm. Santa Cruz de T. a 29 de Mayo de 1894.
2. PLANO The Teneriffe Coaling Co. E= 1: 2000, papel cebolla, de 30 x 80 cm. Santa Cruz de T. a 15 de Mayo de 1894.

1391

. 1909.

Expediente relativo a D. Angel Crose y Costa, construcción de un muelle al Norte de Santa Cruz de T.: explanadas y a.I.-

macenes.

1392

. 1910-3.

Transferencia a la "Sociedad de Depósito de Carbones". Amplia documentación, informe, acta de reconocimiento, documentos reservados.

1393

. 1923.

Expediente relativo a muelle, explanada y almacenes en las playas contiguas a la desembocadura del barranco de Valle-seco del Puerto de Santa Cruz de T. , que Angel Crose y Costa ha transferido a la "Sociedad Depósito de Carbones de Tenerife". Informes y Reales Ordenes.

3ª 3ª/356

1394

. 1904-13.

Expediente relativo a construcciones por particulares en Zonas Polémicas de Santa Cruz de Tenerife. Letra D.

. 1912.

Expediente relativo a reforma de un almacén en el barranco del Bufadero por D. José Deniz. Instancia y planos:

1. PLANO de construcción que solicita el vecino del valle del Bufadero: Situación, Planta y Corte. E=1: 5000, papel azul, de 30 x 75 cm. Santa Cruz de T. a 20 de Abril de 1912.
2. PLANO de situación del almacén que desea construir en la 2ª Zona Polémica de la Batería del Bufadero. E=1: 5000, papel azul, de 35 x 30 cm. Santa Cruz de Tenerife a 6 de Mayo de 1912.

1395

. 1904.

Expediente relativo a una caseta de madera en el muelle de Tenerife que solicita construir D. Vicente Díaz Llanos y Fernández. Instancia y planos:

1. PLANO de situación. E=1: 5000, papel azul, de 40 x 44 cm

Santa Cruz de T, a 21 de Noviembre de 1904. Firmado por D. Angel M^a Rosell.

2. PLANO de la caseta que desea colocar en el muelle de esta capital D. Vicente D. LL. para el despacho de buques: con junto, Alzado y Planta. E=1: 500/50, papel azul, de 40 x 60 cm. Santa Cruz de T. a 9 de Noviembre de 1904.

1396 . 1906.

Expediente relativo a obras en la 2^a Zona de la Bateria de San Carlos, Tenerife, por D. Vicente Díaz LLanos. Instancia y planos:

1. PLANO para almacenes de petróleo en la calle de Regla: frente, sección y detalle de las puertas. E= 1: 100, papel cebolla, de 30 x 105 cm. Santa Cruz de T. a 5 de Noviembre de 1906.
2. PLANO de situación y planta. E= 1: 200/5000, papel cebolla, de 30 x 105 cm. Santa Cruz de Tenerife a 5 de Noviembre de 1906.

Proyecto con Memoria y PLANO de la concesión que solicita. E=1: 5000, papel cebolla, de 30 x 45 cm. Santa Cruz de Tenerife a 13 de Noviembre de 1906. Firmado por D. Angel M^a Rosell.

1397 . 1909.

Expediente relativo a la construcción de un edificio en la zona de Tenerife por D. Vicente Díaz LLanos. Informe y planos:

1. PLANO de la concesión que solicita. E=1: 5000, papel azul, de 40 x 60 cm. Santa Cruz de Tenerife a 28 de Septiembre de 1906. Firmado por D^a Angel M^a Rosell.
2. PLANO de la construcción que solicita. E= 1: 5000, papel azul, de 40 x 60 cm. Santa Cruz de Tenerife a 16 de Abril de 1906. Firmado por Angel M^a Rosell.

1398 . 1904.

Expediente relativo a la solicitud de autorización de D. Luis

Díaz Rodríguez para construir un tinglado almacén para el empaquetado de frutas en la 2ª Zona Polémica de la Batería de Alfonso XIII. Instancia y planos:

1. PLANO de situación. E= 1: 5000, papel azul , de 30 x 15 cm. Santa Cruz de T. a 13 de Agosto de 1904.
2. PLANO de situación. E=1: 5000, papel cebolla, de 40 x 30 cm. Santa Cruz de T. a 16 de Julio de 1904.
3. PLANO: alzado y planta del tinglado-almacén que solicita construir. E=1: 200, papel cebolla, de 40 x 75 cm. Santa Cruz de T. a 16 de Julio de 1904.

1399 • 1907.

Expediente relativo a obras en la 2ª Zona de la Batería de Alfonso XIII por D. Luis Díaz Rodríguez. Instancia y planos:

1. PLANO de la construcción que solicita. E= 1: 5000, papel cebolla, de 28 x 32 cm. Santa Cruz de T. a 5 de Abril de 1907. Firmado por D. Angel Mª Rosell.
2. PLANO de situación. Papel cebolla, de 26 x 30 cm. Santa Cruz de T. a 28 de Marzo de 1907.
3. PLANO de alzado, planta, corte del tinglado-almacén que solicita construir: E=1: 200, papel cebolla, de 30 x 60 cm. Santa Cruz de T. a 28 de Marzo de 1907.

1400 • 1909.

Expediente relativo a obras en la 1ª Zona de fuerte de Almeida, Tenerife, por D. Luis Díaz Rodríguez. Instancia y planos:

1. PLANO de situación de un cobertizo para frutos en la finca de su propiedad denominada "Ventoso". E=1: 5000, papel cebolla, de 60 x 30 cm. Santa Cruz de T. a 5 de Febrero de 1909.
2. PLANO de planta. E=1: 100, papel cebolla, de 60 x 30 cm, Santa Cruz a 5 de Febrero de 1909.
3. PLANO: alzado, perfiles y vistas. E=1: 100, papel cebolla, de 75 x 30, Santa Cruz de T. a 5 de Febrero de 1909.

4. PLANO de situación. E=1: 5000, papel cebolla, de 25 x 30
Santa Cruz de T. a 15 de Febrero de 1909.

1401 . 1908.

Expediente relativo a obras, almacenes y kioscos de madera, que solicita construir D. Luis Díaz Rodríguez en la 1ª Zona Polémica del Fuerte de Almeida. Instancia y planos:

1. PLANO de situación. E=1: 5000, papel cebolla, de 30 x 20
Santa Cruz de T. a 29 de Febrero de 1908.
2. PLANO que se acompaña al Informe. E=1:5000, papel cebolla,
de 30 x 28 cm. Santa Cruz de T. a 9 de Marzo de 1908.
3. PLANO de la PLANTA. E=1: 200, papel cebolla, de 85 x 25
cm. Santa Cruz de T. a 29 de Febrero de 1908.
4. PLANO de secciones y vistas. E=1: 200, papel cebolla, de
30 x 80 cm. Santa Cruz de T. 29 de Febrero de 1902.

1402 . 1913.

Expediente relativo a conducción de agua al dique Norte del puerto de Santa Cruz de T. por D. Luis Díaz. Instancia, Informe y PLANO de situación que acompaña al Informe. Papel azul, de 25 x 40 cm. Santa Cruz de Tenerife a 10 de Julio de 1913.

3ª 3ª/357

1403 . 1904-11.

Expediente relativo a construcciones por particulares en Zonas Polémicas de Santa Cruz de Tenerife. Letra E.

. 1898.

Expediente relativo a la solicitud de autorización de D. Tomás Antonio Expósito, para construir un muro de contención para embalse de aguas pluviales en la zona del barranco de la Cuesta.

PLANO del Proyecto de un muro de sostenimiento en el barranco de la Cuesta próximo al Fuerte de San Joaquín para almacenar aguas pluviales: Situación y Perfil.

E= 1: 500, papel cebolla, de 30 x 50 cm. Santa Cruz de T. a 19 de Agosto de 1898.

PLANO del Proyecto de un muro de sostenimiento. en el barranco de la Cuesta para almacenar aguas pluviales. E=1: 500, papel cebolla, de 30 x 45 cm. Santa Cruz de T. a 16 de Agosto de 1898. Firmado por D. Luis Durango.

1404 . 1922.

Expediente relativo al establecimiento de un depósito flotante de carbón mineral en el puerto de Tenerife por D. José Joaquín de Elizaga.

1405 . 1909.

Expediente relativo a obras en la zona de la Batería de Almeida de Tenerife por D. Cristóbal Hernández Cruz. Instancia y PLANO de la caseta que desea construir : Situación, planta y perfil. E= 1: 5000/100, papel cebolla, de 25 x 30, Santa Cruz de T. a 1 de Septiembre de 1909.

PLANO de situación que se acompaña al Informe, referente a una caseta de ladrillo que solicita construir . E=1: 5000, papel cebolla, de 25 x 30 cm. Santa Cruz de Tenerife a 20 de Septiembre de 1909.

1406 . 1907.

Expediente relativo a casa en la 2ª Zona Polémica de la Batería de San Carlos en Santa Cruz de T. por D. Domingo Hernández Galván. Instancia con planos:

1. PLANO de situación de la construcción que solicita. E=1: papel azul, de 40 x 30 cm. Santa Cruz de T. a 8 de Marzo de 1907.
2. PLANO de casas para obreros en Santa Cruz de T. en el Barrio del Cebo: fachada, sección y Planta, E= 1: 100/200, papel cebolla, de 30 x 70 cm. Santa Cruz de T. a 2 de Marzo de 1907.
3. PLANO de situación de la concesión que solicita. De 40 x 65 cm. Santa Cruz a 2 de Marzo de 1907.

1407 . 1906.

Expediente relativo a la solicitud de autorización de D. Juan Hernández Expósito para construir una caseta de mampostería de ladrillo en la antigua Batería de San Telmo.

Instancia y planos:

1. PLANO de situación. E=1: 2.500, papel cebolla, de 25 x 26 cm. Santa Cruz de T, a 12 de Diciembre de 1906.
2. PLANO de los terrenos que solicita y caseta de mampostería de ladrillo que desea construir en la derruida Batería de San Telmo: Planta, Perfil y Alzado. E=1: 50, papel cebolla, de 25 x 60 cm. Santa Cruz de T. a 12 de Diciembre 1906.

1408 . 1911.

Expediente relativo a obras en la zona de Tenerife por D. Tomás Expósito y Barrios. Informe, instancia y plano:

1. PLANO, almacén para empaque de frutos que se solicita reedificar en la finca de la denominada "Las Tiñosas", propiedad de D. Tomás Expósito Barrios: Alzado, Planta y Perfiles. E= 1: 100, papel azul, de 30 x 60 cm. Santa Cruz a 25 de Diciembre de 1911.

1409 . 1921-2.

Expediente relativo a la autorización para instalar un pescante de madera en el muelle de Espínola, Santa Cruz, por D. Miguel Hernández Medina, Gerente de la razón social "Lorenzo Rodríguez y Compañía".

1410 . 1922.

Expediente relativo al usufructo de la antigua Batería de San Antonio por D. Nicolás Hernández Cabrera. Informe y PLANO de situación de la Batería de San Antonio y anexos. E= 1: 400, papel amarillo, de 30 x 20 cm, Santa Cruz a 20 de Enero de 1917. Firmado por D. Manuel de León .

1411 . 1904.

Expediente relativo a la solicitud de autorización de D. Martín Hernández Hernández para ampliar la casa y ejecutar obras en la finca "Las Tiñosas", en el término municipal de La Laguna próxima a la Batería de Alfonso XIII. Instancia y planos:

1. PLANO de situación. E=1: 5000, papel cebolla, de 25 x 30 Santa Cruz a 15 de Enero de 1904.
2. PLANO de situación. E=1: 5000, papel cebolla, de 25 x 40, Santa Cruz a 25 de Enero de 1904.
3. PLANO de la casa: planta, corte y embalse. E=1: 200, papel cebolla, de 30 x 40 cm. Santa Cruz de T. 15 de Enero de 1904.

1412 . 1910.

Expediente relativo a pozo y galería para tendido de tuberías en zona de Tenerife por D. José Espejo y Fernández.

1413 . 1910.

Expediente relativo a obras en zona marítimo-terrestre de Santa Cruz de T. por D. José Estela Thomas.

1. PLANO de situación, E=1: 5000, papel azul, de 30 x 40, Santa Cruz de T. a 20 de Enero de 1916.

Instancia y planos que forman parte del Proyecto de almacén de dos pisos en la zona marítimo-terrestre y junto al muelle Norte del puerto de Santa Cruz de T.

1. PLANO general del Puerto. E=1:5000, papel amarillo, de 30 x 100cm. Santa Cruz de T. a 22 de Mayo de 1914. Firmado por D. Fernando de León.
2. PLANO de almacenes y detalles; Fachada principal, posterior y laterales, sección longitudinal y transversal: plantas y bovedillas. E=1:100, papel amarillo, de 30 x 115 cm. Santa Cruz de T. a 22 de Mayo de 1914. Firmado Fernando de León.

1404

. 1894-1903.

Expediente relativo a construcciones por particulares en Zonas Polémicas de Santa Cruz de Tenerife. Letra F.

. 1896.

Expediente relativo a edificaciones en Zonas de Tenerife por los Hermanos Fernández del Castillo. Instancia y PLANO de situación del muelle y almacenes comprendidos entre los fuertes de San Pedro y San Antonio, que pretenden construir. E=1: 2000, papel cebolla, de 30 x 50 cm. Santa Cruz de Tenerife a 26 de Junio de 1895.

Proyecto de explanada y muelle de costa entre los fuertes de San Pedro y San Antonio 1895. Con PLANOS:

1. PLANO de situación. E=1: 500, papel cebolla, de 30 x 75 cm. Santa Cruz de Tenerife a 23 de Mayo de 1895.
2. PLANO del establecimiento. E=1: 100, papel cebolla, de 30 x 110 cm. Santa Cruz de Tenerife a 23 de Mayo de 1895.

Instancia.

1415

. 1902.

Expediente relativo a la Instancia solicitando autorización para construir una explanada y en ella tinglados para mercancías y almacenes en el espacio comprendido entre el fuerte de San Pedro y la Batería de San Antonio. Instancias y documentos. Por D. Luis Fernández del Castillo.

1416

. 1903.

Expediente relativo al tema anterior con Instancia y PLANO de situación del muelle y almacenes comprendidos entre los fuertes de San Pedro y San Antonio, que pretenden construir. E=1: 2000, papel azul, de 30 x 70 cm. Santa Cruz de Tenerife a 19 de Marzo de 1903.

1417

. 1894.

Expediente relativo a obras en Zona del Fuerte Almeida, Tenerife, por D. Gaspar E. Fernández.

Instancia y planos:

1. PLANO del Proyecto de un varadero para construcciones y reparación: Detalles. E=1: 100/400, Papel cebolla, de 30 x 70 cm. Santa Cruz de Tenerife a 14 de Diciembre de 1892.
2. PLANO-CROQUIS, que comprende los fuertes de Almeida y San Miguel con la demarcación de sus Zonas Polémicas y construcción que se pretende. E.1: 5000, papel cebolla, de 20 x 35 cm. Santa Cruz de Tenerife a 1 de Febrero de 1894.

1418

. 1898.

Expediente relativo a la autorización solicitada por D. Gaspar E. Fernández para reformar y ampliar el varadero concedido, en la 1ª Zona Polémica del Fuerte de Almeida.

Instancia, Proyecto de reforma al varadero concedido a D.

Gaspar E. F. por R.O. de 4 de Marzo de 1895: Memoria y planos:

1. PLANO del varadero en sí. E=1:200, papel cebolla, de 60 x 80 cm. Santa Cruz de Tenerife a 4 de Diciembre de 1897. Firmado por D. Francisco de Aguilar.
2. PLANO de la Casa de Máquinas. E=1: 100, papel cebolla, de 30 x 100 cm., Santa Cruz de Tenerife a 4 de Diciembre de 1897. Sección, fachada y plantas. Firmado por D. Francisco Aguilar.
3. PLANO del tinglado para talleres: Frente, Costado y Espalda. E=1: 100, papel cebolla, de 30 x 60 cm. Santa Cruz a 4 de Diciembre de 1897. Firmado por D. Francisco Aguilar.
4. PLANO del muro de resguardo. E=1: 200, papel cebolla, de 30 x 40 cm. Santa Cruz de Tenerife a 4 de Diciembre de 1897. Firmado por D. Francisco de Aguilar.

Informe y PLANO de conjunto que comprende los fuertes de Almeida y San Miguel con la demarcación de sus Zonas Polémicas y construcción que se pretende. E=1: 5000, papel cebolla, de 30 x 30 cm. Santa Cruz de Tenerife 31 de Diciembre de 1897.

1419

. 1902.

Expediente relativo a la solicitud de D. Gaspar E. Fernández para construir un muelle y un varadero al Norte del puerto de Santa Cruz de Tenerife. Documentos y PLANO-CROQUIS de situación de la construcción que se solicita. E=1: 5000, papel cebolla, de 30 x 80 cm. Santa Cruz de Tenerife a 25 de Febrero de 1902.

Instancias, Informe etc.,

3ª 3ª3/357

1420

. 1875-1913.

Expediente relativo a construcciones por particulares en Zonas Polémicas de Santa Cruz de Tenerife. Letra G.

. 1906.

Expediente relativo a la súplica que se apruebe la transferencia de la concesión otorgada al Sr. Gallardo a favor de la Sociedad Mercantil Miller y Cía.

PLANO de situación. E=1: 5000, papel azul, de 40 x 56 cm. Santa Cruz a 19 de Agosto de 1904.

1421

. 1918.

Expediente relativo a transferencia de concesión de muelle y almacenes en el puerto de Santa Cruz de Tenerife por D. Manuel Gallardo a la Cía. Carbonera de Las Palmas. Informe e instancia.

1422

. 1910.

Expediente relativo al mismo tema anterior. Con documentos y PLANO de las reformas que se proponen al proyecto de muelle presentadas por el primitivo concesionario D. Manuel Gallardo: Perfil y planta. E=1: 200, papel cebolla, de 30 x 40 cm. Santa Cruz de Tenerife a 15 de Octubre de 1910.

1423

. 1912.

Expediente sobre el mismo asunto. Instancias.

1424 . 1913.

Expediente relativo al mismo asunto. Con Real Orden.

1425 . 1891.

Expediente relativo a obras en las inmediaciones del fuerte de Almeida en Tenerife por D. José García. Instancia y planos:

1. PLANO de situación y perfil. E=1: 500, papel cebolla, de 25 x 50 cm. Santa Cruz de Tenerife a 17 de Marzo de 1891.
2. PLANO de situación de las edificaciones que solicita D. José García y Alfaro con respecto al puerto de Almeida y muralla antigua de la Plaza. E=1: 1000, papel cebolla, de 30 x 40 cm. Santa Cruz de Tenerife a 27 de Mayo de 1891.

1426 . 1909.

Expediente relativo a obras en la Zona del fuerte de Almeida Santa Cruz de Tenerife por D. José García Alfaro. Instancia y planos:

1. PLANO de casetas de madera que solicita legalizar y esta cada que desea construir: plantas y alzados. E=1: 200, ^{nerife} papel cebolla, de 25 x 40 cm. Santa Cruz de T^e a 21 de Abril de 1909.
2. PLANO de situación que se acompaña. E=1: 500, papel cebo ^{nerife} lla, de 30 x 40 cm. Santa Cruz de T^e a 4 de Mayo de 1909.
3. PLANO de situación de la caseta de madera que solicita le galizar. E=1: 2.500, ^{nerife} papel cebolla de 25 x 40 cm. Santa Cruz de T^e a 21 de Abril de 1909.

1427 . 1895.

Expediente relativo a instancia solicitando autorización pa ra conservar una casa por D^a María Socorro García. Documentos, Instancia y planos:

1. PLANO-CROQUIS de la situación respectiva al fuerte de San Pedro y la casa de M^a Socorro G^a. E=1: 1000, papel cebo lla, de 25 x 30 cm. Santa Cruz de Tenerife a 30 de Junio de 1875.

2. PLANO de Fuertes . Planta , Santa Cruz de Tenerife a 8 de Junio de 1875.

1428 . 1908.

Expediente relativo a D. Luis García Rodríguez, muelle Norte del Fuerte de Santa Cruz. Instancias, informes y documentos.

1429 . 1920.

Expediente relativo a muelle-embarcadero, explanada, almacén de carbón y depósito de aceites pesados en el puerto de Santa Cruz de Tenerife por D. Virgilio Ghirlanda y Foronda.

1430 . 1904-5.

Expediente relativo a obras en Zona de Santa Cruz ^{de Tenerife} por D. Antonio Gómez Gruells.

Documentos y planos:

1. PLANO, Proyecto para un muro de resguardo del andén de la fachada del mar del Parque de Ingenieros. E= 5 mm/m, papel amarillo, de 20 x 60 cm, Santa Cruz de T. a 15 de Mayo de 1903. Firmado por D. Angel M^a Rosell.
2. PLANO, de situación. E=1: 1000, papel cebolla, de 20 x 30 cm. Santa Cruz de ^{T_e} ^{norife} 16 de Mayo de 1903. Firmado por D. Angel M^a Rosell.
3. PLANO del Puerto de Santa Cruz. E=1: 5000, papel cebolla, de 20 x 30 cm. Firmado por D. Juan Ramón. Santa Cruz de ^{norife} _{T_e} 9 de Mayo de 1903.

Instancia y planos:

1. PLANO de situación, papel azul, de 20 x 25 cm. Santa Cruz ^{de Tenerife} a 22 de Octubre de 1903.
2. PLANO de situación. E=1: 1000, papel cebolla, de 30 x 20. Santa Cruz de ^{norife} _{T_e} a 28 de Junio de 1904. Firmado por D. Angel M^a Rosell.

Informe y PLANO del puerto de Santa Cruz. E=1: 5000, de papel azul, de 20 x 28 cm. Santa Cruz de T. a 9 de Mayo de 1903. Firmado por Juan Ramón.

Informe y planos:

1. PLANO de emplazamiento. E=1: 500, papel cebolla, de 20 x 28 cm. Santa Cruz de ^{Tenerife} T_a a 15 de Mayo de 1903. Angel M^a Rosell.
2. PLANO del muro; zona del Parque de Ingenieros, Corte. E.1: 200, papel cebolla, de 20 x 55 cm. Santa Cruz a ^{de Tenerife} 15 de Mayo de 1903. Firmado por D. Angel M^a Rosell.

1431

. 1918.

Expediente relativo a usufructo de la Batería de San Pedro de La Palma por D. Baltasar Gómez Navarro.

1432

. 1906.

Expediente relativo a estudios dentro de la Zona marítima de Tenerife por D. Eulogio Gómez.

1433

. 1908.

Expediente relativo a obras en la 1^a Zona del fuerte de Almeida por D^a María González.

Informe y PLANO que se acompaña al informe, referente a la concesión que solicita. E=1: 5000, papel cebolla de 30 x 30 Santa Cruz de T. a 31 de Marzo de 1908.

Instancia y PLANO del cuarto ~~de~~ habitación que solicita construir: situación, planta, alzado y sección. E=1: 5000, Papel cebolla, de 30 x 60 cm. Santa Cruz de T. 23 de Marzo de 1908.

1434

. 1897.

Expediente relativo a obras en Zona Polémica de Santa Cruz de Tenerife por D. Domingo Gutiérrez.

Instancia con PLANO de alzado, planta y sección de caseta de madera. E=1: 50, papel cebolla, de 30 x 65 cm.

PLANO de situación de la caseta que desea construir en la Zona del castillo de Paso-Alto. E=1: 5000, papel cebolla, de 25 x 25 cm. Santa Cruz de T_a ^{nerife} a 20 de Agosto de 1897.

3^a 3^a/357

- 1435 . 1906-1909.
Expediente relativo a construcciones por particulares en Santa Cruz de Tenerife. Letra J.
. 1906.
Expediente relativo a construcción de una caseta de madera por D. Cruz Ibáñez Tomás.
PLANO de situación de la caseta. Papel azul, de 20 x 45 cm. Santa Cruz de T. a 23 de Mayo de 1906. Firmado por D. Angel M^e Rosell.
- 1436 . 1909.
Expediente relativo a la construcción de un restaurante en Zona de Tenerife por D. Cruz Ibáñez . Real Orden e Informe.
3^a 3^a/357
- 1437 . 1875-1909.
Expediente relativo a construcciones por particulares en Zonas Polémicas de Santa Cruz de ^{nerife} Tenerife. Letra J.
. 1909.
Expediente relativo a obras en la Zona del Fuerte de Almeida por D. Vicente Jiménez.
Instancia con planos:
1. PLANO de la caseta, planta, alzado y perfil. E=1:100, papel cebolla , de 25 x 30 cm. Santa Cruz de T. a 26 de Enero de 1909.
2. PLANO de situación. E=1: 5000, papel cebolla, de 30 x 20 cm. Santa Cruz de ^{nerife} Tenerife a 26 de Enero de 1909
3. PLANO de Zonas que se acompaña al informe, donde se situa la casa que desea construir. E=1: 5000, papel cebolla, de 30 x 20 cm. Santa Cruz a 30 de Enero de 1909.
- 1438 . 1906.
Expediente relativo a la construcción de una caseta en la Zona de Tenerife de Santa Cruz por D. Mateo Jiménez .
- 1439 . 1906.
Expediente relativo a obras en Zona de Santa Cruz ^{de Tenerife} por D.

Mateo Jiménez. Instancia.

3440 . 1906.

Expediente relativo a la instancia de D. Mateo Jiménez Alamos solicitando permiso para construir una caseta de mampostería de ladrillo al Sur de la Batería de la Concepción.

Instancia y planos:

1. PLANO del terreno que solicita y caseta de ladrillo que desea construir en el costado Sur de la Batería de la Concepción: Planta, Alzado y Perfil. E=1: 50, de 30 x 65 cm. Santa Cruz de T. a 22 de Junio de 1906.
2. PLANO de situación E=1: 2.500, papel cebolla, de 28 x 28 cm. Santa Cruz a 22 de Junio de 1906.
3. PLANO de situación de la caseta y terrenos que desea usufructar. Papel azul, de 20 x 30 cm. Santa Cruz de T. a 27 de Junio de 1906. Firmado por D. Angel M^e Rosell.

3441 . 1875.

Expediente relativo a la solicitud de Ghirlanda Hermanos para conservar un almacén de carbón de piedra entre el fuerte de San Pedro y el Parque de Ingenieros.

Instancia y Planos:

1. PLANO de la caseta de madera que trata de situar en el muelle destinado al servicio del carbón de piedra: frentes y planta. E=1: 20. papel cebolla de 30 x 40 cm. Santa Cruz ^{de Tenerife} a 22 de Febrero de 1877.
2. PLANO de situación. E=1: 1000, papel cebolla de 25 x 60 cm. Santa Cruz de T. ^{n Tenerife} a 23 de Febrero de 1877.

Instancias y planos:

1. PLANO de los almacenes para carbón de piedra y sus inmediaciones. E=1: 1000, papel cebolla, de 30 x 90 cm., Santa Cruz ^{de Tenerife} a 30 de Mayo de 1875.
2. CROQUIS, de la situación respectiva de los fuertes de San Cristóbal. E=1: 1000, papel cebolla, de 30 x 50 cm.

Santa Cruz de Te a 23 de Junio de 1875.
nerife

- . PLANO de los almacenes de carbón de piedra E=1: 200, papel cebolla, de 30 x 65 cm. Santa Cruz de Te a 30 de Mayo de nerife 1875.

3ª 3ª/357

1442 . 1862-1912.

Expedientes relativos a construcciones por particulares en Zonas Polémicas de Santa Cruz de Tenerife. Letra L.

. 1902.

Expediente relativo a la Instancia de los Srs. Larroche, Lecouna y Cía, solicitando construir un muelle en la desembocadura del Valle Seco. Santa Cruz de Tenerife.

Instancias y Proyecto con PLANO de situación del muelle de servicio para embarque de escollera que solicitan construir los Srs. contratistas de las obras del puerto de esta capital. E=1: nerife 10000, papel cebolla, de 30 x 60 cm. Santa Cruz de Te Agosto de 1902.

Telegramas.

1443 . 1903.

Expediente relativo a Larroche, Lecouna y Cía. Solicitando construir un muelle, en la desembocadura del Valle Seco.

Informe, Instancias y Planos

1. Dos PLANOS del Proyecto de voladura a que hace referencia el oficio copia nº 3 del Informe del Coronel, Comandante General, relativo a la instancia solicitando autorización para explotar una cantera en el frontón de la Jurada. E=1: nerife 500, papel azul, de 30 x 50 cm. Santa Cruz de Te a 8 de Mayo de 1903.
2. PLANO de situación. 1=4000. papel azul, de 30 x 50 cm. Santa Cruz de Te Firmado por D. Angel Mª Rosell. nerife

3. PLANO de situación de una cantera Jurada. E=1: 20000, pa
pel azul, de 40 x 25 cm. Santa Cruz de Te a 30 de Abril
nerife
de 1903.

4. PLANO de situación. E=1: 4000, papel azul, de 35 x 60 cm.
Firmado por D. Angel M^a Rosell.

5. PLANO de situación de una cantera Jurada. E=1: 20000,
papel azul, de 25 x 30 cm. Santa Cruz de Te a 30 de A-
nerife
bril de 1903.

6. PLANO de emplazamiento del muelle embarcadero de escolle
ra para el Puerto de Santa Cruz de Te y de situación de
nerife
la cantera Jurada. E=1: 4000, papel cebolla, de 30 x 100
cm.

Instancia y PLANO de situación . E=1: 5000, papel azul, de
30 x 70 cm. Santa Cruz de Te a 18 de Septiembre de 1903.
nerife

1444 . 1904.

Expediente relativo a los Srs. Larroche, Lecoune y Cía, mue
lle en la desembocadura de Valle Seco en Santa Cruz de Teneri-
fe
Instancia, telegramas y documentos.

1445 . 1911.

Expediente relativo a explotación de canteras en Tenerife
por los Srs. Larroche, Lecuone y Cía.

Informe, instancia y PLANO de la situación de la cantera Ju
rada. E=1: 5000, papel azul, de 35 x 30 cm. Santa Cruz a 9
de Febrero de 1911.

1446 . 1912.

Expediente relativo a la explotación de canteras en Tenerife
por los Srs. Larroche, Lecuone y Cía. Informe, instancia y
PLANO de la situación de las voladuras en la cantera de la
Jurada, que solicitan los Srs. Larroche, Lecuone y Cía.

E=1: 5000, papel azul, de 30 x 35 cm. Santa Cruz de Tenerife
Firmado por D. Prudencio Torre.

Proyecto de la voladura en la cantera de la Jurada para la

terminación de las obras en el Puerto de Santa Cruz de Tenerife 1911. Con Memoria y planos:

1. PLANO de situación E: 1: 500, papel cebolla, de 40 x 150 cm. Santa Cruz de Te a 12 de Julio de 1911. Firmado por D. Matías del Castillo-Valero.^{nerife}
2. PLANO de Perfiles. E=1: 500, papel cebolla, de 40 x 150 cm. Santa Cruz de Te a 12 de Julio de 1911. Firmado por D. Matías del Castillo-Valero.^{nerife}

Instancia.

1447 . 1906-7.

Expediente relativo a obras en la Zona Polémica de Tenerife por D. Manuel López Díaz. Instancia con planos:

1. PLANO de tres casetas de mampostería de piedra basáltica que solicita construir en el terreno propiedad del Ramo de Guerra inmediato al Cuerpo de Guardia del antiguo almacén de pólvora, el vecino de esta capital D.M.L.D.. E=1: 1000/+100, papel cebolla, de 30 x 65 cm. Santa Cruz de Te a 5 de Noviembre de 1906.
2. PLANO de situación de la concesión que solicita. E=1: 5000. papel azul, de 40 x 30 cm. Santa Cruz de Te a 3 de Noviembre de 1906. Firmado por Angel M^a Rosell.^{nerife}

1448 . 1892.

Expediente relativo a obras en la 1^a Zona Polémica del fuerte Almeida en Tenerife por D. Gumersindo de la Serna. Instancias y planos:

1. PLANO del terreno que solicita y Sección. E=1:1000, papel cebolla, de 30 x 60 cm. Santa Cruz de Te 21 de Noviembre de 1892.^{nerife}
2. PLANO de conjunto que comprende los fuertes de Almeida y San Miguel con la demarcación de sus Zonas Polémicas y construcciones que se pretende. E=1: 5000, papel cebolla, de 40 x 4) cm. Santa Cruz de Te a 29 de Noviembre de 1892.^{nerife}

- 1449 . 1906.
Expediente relativo a obras en la Zona Polémica de Tenerife: Sección de Ingenieros.
- 1450 . 1882.
Expediente relativo a edificios en las Zonas de Santa Cruz de Tenerife.
- 1451 . 1885-80.
Expediente relativo a edificios en Zonas de Santa Cruz de T.
Instancia de Juan Larroche y Liera con PLANOS:
1: PLANO de situación de los fuertes de Paso-Alto y San Miguel con relación a las obras que se proyectan. E=1: 1000, papel cebolla, de 30 x 60 cm. Santa Cruz de Tenerife a 12 de Julio de 1885.
2. PLANO de situación y Sección . Papel cebolla, de 35 x 50 Santa Cruz de Te 8 de Mayo de 1885.
nerife
Memoria Descriptiva.
- 1452 . 1862.
Amplio expediente relativo a la autorización que solicita D. Juan Larroche para construir un desembarcadero para carbón de piedra próximo a la caleta.
Instancia y Planos:
1. PLANO de situación. E=1: 500, papel cebolla, de 30 x 60 Santa Cruz de Te a 21 de Agosto de 1879.
nerife
2. PLANO de la parte del recinto comprendido entre el castillo de San Cristóbal y parte de muralla que se relaciona con la obra solicitada. E=1: 500, papel cebolla, 35 x 70. Santa Cruz de Te a 26 de Agosto de 1879.
nerife
Circulares, Instancias con PLANO de situación . E=1: 500, papel cebolla, de 35 x 50 cm.
Instancia y Planos:
1. PLANO de la parte del recinto comprendido entre el castillo de San Cristóbal y parte de la muralla que se re-

laciona con la obra solicitada. E=1/500, papel cebolla,
de Tenerife
de 30 x 75 cm. Santa Cruz a 1 de Septiembre de 1872.

2. PLANO de situación. E=1: 500, papel cebolla, de 35 x 50 cm.
Santa Cruz de Tenerife a 9 de Septiembre de 1878.

Expediente con PLANOS del plan de arreglo que se proyecta ha
cer en la caleta de la Carnicería para el servicio de carbón
de los vapores-Correos-Trasatlánticos. E=1: 500, papel cebo-
de Tenerife
lla, de 30 x 40 cm. Santa Cruz a 18 de Enero de 1862.

3ª 3ª/358

1453 . 1875-1911.

Expediente relativo a construcciones por particulares en Zonas
Polémicas de Santa Cruz de Tenerife. Letra M.

. 1905.

Expediente relativo a obras en la 2ª Zona de la Batería Al-
meida en Tenerife, por D. Manuel Malledo y Brito. Instancias
y Planos:

1. PLANO de la casa que trata de construir: emplazamiento,
planta y alzado. E=1: 50/100/400/papel cebolla, de 40 x
115 cm. Santa Cruz de T. a 21 de Noviembre de 1904.

2. PLANO de situación, papel azul, de 30 x 30 cm. Santa Cruz
de Tenerife.
de T. a 17 de Febrero de 1905.

1454 . 1910.

Expediente relativo a caseta en 1ª Zona de Almeida, por
D. Manuel Malledo Brito. Instancia con PLANOS:

1. PLANO de situación de la casa que solicita construir. E=
de Tenerife
1: 5000, papel cebolla, de 30 x 30 cm. Santa Cruz a 13 fe
de Enero de 1910.

2. PLANO de la casa, Planta Baja, Alta, Alzado y Perfil. E=
1: 100, papel cebolla, de 30 x 100 cm. Santa Cruz de T / a
13 de Enero de 1910.

3. PLANO que se acompaña al Informe relativo a la casa soli-
citada . E=1: 5000, papel cebolla, de 30 x 30. Santa Cruz,
de Tenerife.

a 18 de Enero de 1910.

1455 . 1910.

Expediente relativo a cobertizo en Zona del Fuerte de Almeida por D. Manuel Malledo Brito. Instancia y planos:

1. PLANO de cobertizo para cuarto de aseo y un entarimado de madera para el paso desde la carretera a la casa propiedad del peticionario, y muro que solicita construir: situación, planta alta y baja, perfiles, alzado. E=1: 5000, Papel cebolla, de 110 x 30 cm. Santa Cruz de Tenerife a 2 de Septiembre de 1910.
2. PLANO de situación de un cobertizo, entarimado de madera y un muro de cerramiento que solicita construir. Papel cebolla, de 40 x 50 cm. Santa Cruz de Tenerife Septiembre de 1910.

1456 . 1913.

Expediente relativo a obras en Zona de Tenerife por D. Manuel Mallado. Instancia y documentos con PLANO de situación de la concesión que solicita. E=1: 5000, papel azul, de 35 x 35 cm. Santa Cruz de T. a 25 de Febrero de 1913.

1457 . 1899.

Expediente relativo a obras en la Zona del castillo de San Cristóbal de Tenerife por D. Ezequiel Mandillo: Instancia con PLANOS:

1. PLANO de la caseta de madera que pretende construir D. Ezequiel Mandillo. E=1: 500, papel cebolla, de 30 x 75 cm. Santa Cruz de T. 19 de Agosto de 1899. situación, planta y alzado y sección.
2. PLANO de situación de la caseta. E=1: 5000, papel cebolla, de 25 x 30 cm. Santa Cruz de Tenerife a 20 de Septiembre de 1899.

1458 . 1911.

Expediente relativo a cobertizo en Zona de Tenerife por D. Juan Marichal y Padrino. Instancia con Planos:

1. PLANO del cobertizo de madera que solicita construir :

planta y alzado. E=1: 50, papel cebolla, de 30 x 35 cm. S.
Santa Cruz de Te^{nerife} a 22 de Marzo de 1911.

2. PLANO de situación de la concesión que solicita. E=1: 5000,
papel cebolla, de 30 x 25 cm. Santa Cruz de T. a 29 de Abril
de 1911. Firmado por D. Brudencio Torre.

1459 . 1875.

Expediente relativo a Instancia de D. José Martín Llanos so
licitando la continuación de una casa que posee en la Zona
militar de aquella Plaza. Instancia con planos:

1. PLANO-CROQUIS de la situación respectiva del fuerte de
San Pedro y la casa de D. José Martín Llanos.

E=1: 1000, papel cebolla, de 25 x 33 cm. Santa Cruz de Te^{nerife}
a 30 de Junio de 1875.

2. PLANO de la Planta y frentes de lado. E=1: 100, papel ce
bolla, de 30 x 25 cm. Santa Cruz de Te^{nerife} a 8 de Junio de
1873.

1460 . 1907.

Expediente relativo a grúa en el dique Sur del Puerto de
Santa Cruz de T. por D. Juan Martí. Documentos y PLANO
del puerto de Santa Cruz de Tenerife E=1: 5000, papel amarillo, de 30
x 50 cm. Santa Cruz de Tenerife a 15 de Octubre de 1907.

1461 . 1909.

Expediente relativo a la Estación de Telegrafía sin hilos
en Tenerife por D. Juan Martí Dehesa. Con PLANO de situación
que se acompaña con el Informe del Coronel de Ingenieros, Co
mandante, relativo a la construcción de una Estación Radio-
Telegráfica que solicita D. J. M. D. E=1: 5000, papel cebo
lla, de 35 x 35 cm. Santa Cruz de Te^{nerife} a 26 de Marzo de 1909.
Instancia y planos:

1. PLANO del emplazamiento de la Estación Radio-Telegráfica
de Santa Cruz de T. E=1: 800, papel cebolla, de 85 x 120,
Santa Cruz de T. a 22 de Marzo de 1909.

2. PLANO de la fachada y sección de la Estación de Santa Cruz de Te^{nerife} E=1: 100, papel cebolla, de 35 x 115 cm. Santa Cruz de Te^{nerife} a 1 de Marzo de 1909.
3. PLANO de la Estación de Santa Cruz de Te^{nerife} E=1: 100, papel cebolla, de 33 x 90 cm. Santa Cruz de Te^{nerife} a 1 de Marzo de 1909.

1462 . 1911.

Expediente relativo a obras en la Zona de Tenerife por D^a Juana Martín. Informe, instancia y planos:

1. PLANO de situación de la caseta que solicita con la demarcación de la Zona Polémica del fuerte de Almeida. E=1: 5000, papel azul, de 35 x 25 cm. Santa Cruz de Te^{nerife} a 18 de Noviembre de 1911.
2. PLANO de situación, planta, alzado y perfil. E=1: 100, papel azul, de 35 x 75 cm Santa Cruz de Te^{nerife} a 5 de Noviembre de 1911.

1463 . 1906-7.

Expediente relativo a obras en Zona del Castillo de San Cristóbal (Tenerife) por D. Plácido Martín. Instancia.

1464 . 1906.

Expediente relativo a la solicitud de D. Plácido Martín Pérez para colocar una cubierta de madera en una caseta. Instancia y planos:

DOS PLANOS del proyecto de un piso cubierto que desea construir en el muelle principal de esta ciudad: alzado, planta, sección y conjunto. E=1: 100, papel cebolla y otro en azul, de 40 x 60 cm. Santa Cruz de T. a 15 de Abril de 1906.

1465 . 1905.

Expediente relativo a la construcción de un muelle de ribera, explanada y almacenes en el interior del Puerto de Santa Cruz de Tenerife, próximo a la Batería de San Antonio por D. Estanislao Martínez Ocampo . .

PLANO de situación .E=1:5000, papel azul, de 30 x 40 cm.
Santa Cruz de T^{erife} a 12 de Abril de 1905. Firmado por D. An
gel M^a Rosell.

1466 . 1908.

Expediente relativo a obras en la Zona de Santa Cruz por D.^{erife}
Zenón Mascareño. PLANO de la construcción de casas para obre
ros que desea construir D. Z. M. papel cebolla, de 35 x 40
cm. Santa Cruz de T^{erife} a 24 de Agosto de 1908.

Instancia y planos:

1. PLANO de situación del grupo de casas para obreros que
desea construir en su propiedad. E=1: 5000, de papel ce
bolla, 35 x 25 cm. Santa Cruz de T^{erife} a 24 de Julio de 1908.
2. PLANO de plantas y alzados del grupo de casas para obre
ros que desea construir en su propiedad D. Z. M. E=1: 200,
papel cebolla, de 35 x 50 cm. Santa Cruz de T^{erife} a 24 de
Julio de 1908.

1467 . 1904.

Expediente relativo a la solicitud de D. Domingo Cabrera de
autorización para construir una caseta en las inmediaciones
del Barranco de Almeida. documentos, instancias y planos:

- 1: PLANO de situación, papel azul, de 25 x 25 cm. Santa Cruz
de Tenerife a 30 de Julio de 1904.
- 2: PLANO de situación, alzado y planta . E=1: 50 cm., papel
cebolla, de 30 x 45 cm. Santa Cruz a 31 de Marzo de 1904.

1468 . 1911.

Expediente relativo a obras en Zona del Fuerte de Almeida
por D^a María Medina. Instancia y planos:

1. PLANO de las habitaciones que solicita construir en el
Barranco de Almeida, inmediata a la casa propiedad de
D. Manuel Malledo. E=1: 100, papel azul, de 30 x 30 cm.
Santa Cruz de T. a 12 de Agosto de 1911.
2. PLANO de situación. E=1: 5000, papel azul, de 30 x 30 cm.

Santa Cruz de Tenerife a 24 de Agosto de 1911.

1469 . 1911.

Expediente relativo a construcción de una cueva en las cañadas del Teide por D. Hugo Mehr.

1470 . 1902.

Expediente relativo a la autorización que D. Francisco de Miranda y González solicita para construir una caseta de madera en la Zona Polémica del fuerte de Almeida. Instancia, Informes y planos:

1. Dos PLANOS de situación de la caseta de madera. E=1: 1000. papel cebolla, de 40 x 50 cm. Santa Cruz de Tenerife a 27 de Agosto de 1902.
2. Dos PLANOS de Planta y Alzados. E=1: 50, papel cebolla, de 25 x 35 cm. Santa Cruz de Tenerife a 20 de Octubre de 1902.

1471 . 1903.

Expediente relativo a la autorización de D. Francisco de Miranda González solicitando permiso para construir una caseta de madera en la Zona de la Batería de Almeida. Instancia con PLANOS :

1. PLANO de situación. E=1: 5000, papel cebolla, de 30 x 20 cm. Santa Cruz de Tenerife a 1 de Julio de 1903.
2. PLANO de la planta, alzado, y sección. Papel cebolla, de 30 x 70 cm. Santa Cruz de Tenerife a 1 de Julio de 1903.

1472 . 1895.

Expediente relativo a obras en la Zona del Castillo de San Cristóbal por D. Abelardo Molonny.

PLANO de la caseta que pretende construir en el muelle de esta ciudad D. A.M.: situación., Alzado y Planta. E=1: 1000, papel cebolla, de 35 x 50 cm. Santa Cruz de Tenerife a 13 de Marzo de 1895.

1473 . 1900.

Expediente relativo a obras para caseta en el muelle sur de Santa Cruz de Tenerife, por D. Federico Mora y Sanson.

Instancia y planos:

1. PLANO de situación de la caseta de madera. E=1: 5000, papel cebolla, de 35 x 30 cm. Santa Cruz de Tenerife a 28 de Julio de 1900.
2. PLANO de conjunto y planta. E=1: 500/100, papel cebolla, de 35 x 60 cm. Santa Cruz de Tenerife a 19 de Julio de 1900.
3. PLANO de la caseta de madera que desea construir: Planta y Alzado. E=1: 25, papel cebolla, de 35 x 60 cm. 19 de Julio de 1900.

1474 . 1910.

Expediente relativo a muro en el solar de la Batería de Isabel II, por D. Ernesto Mouret.

Instancia y PLANO de situación, papel cebolla, de 35 x 65 cm. Santa Cruz de Tenerife a 30 de Agosto de 1910.

3ª 3ª/358

1475 . 1883-1892.

Expediente relativo a construcciones por particulates en Zonas Polémicas de Santa Cruz de Tenerife. Letra N.

. 1883.

Expediente relativo a la Instancia de D. Luis Naveiras y Viveiro solicitando autorización para construir un café en Zona Polémica.

Dos PLANOS de situación de un café solicitado por D. Luis N. V. E=1: 5000, papel cebolla, de 30 x40 cm. Santa Cruz de T. a 7 de Febrero de 1883.

PLANO de situación y fachada. E=1: 100/34, papel cebolla, de 30 x40 cm. Santa Cruz de Tenerife Noviembre de 1882. Firmado por D. Miguel Navarro.

1476

. 1882--3

Expediente relativo a solicitud de autorización de D. Luis Naveiras para construir un café en la Alameda de la capital.

PLANO de situación del terreno que solicita. E=1: 100, papel cebolla, de 30 x 45 cm. Santa Cruz de Tenerife a 4 de Noviembre de 1882.

PLANO de la fachada del café. E=1: 34 cm. papel cebolla, de 30 x 20 cm.

Instancia.

1477

. 1890.

Instancia de D. Luis Naveiras y Vivero solicitando permiso para ampliar un edificio. Instancia y planos:

1. PLANO de situación E=1: 500, papel cebolla, de 30 x 40 Santa Cruz de Tenerife a 19 de Noviembre de 1890.

2. PLANO, Fachada, Perfil y Planta. E=1/100/200, papel cebolla, de 30 x 60 cm. Santa Cruz de Tenerife a 13 de Noviembre de 1890.

1478

. 1892.

Expediente relativo a Instancia promovida por D. Luis Naveiras y Vivero, solicitando prórroga de un año para empezar y terminar las obras de ampliación de un edificio.

Instancia y documentos.

1479

. 1892.

Expediente relativo a obras en Zona de Tenerife por D. Luis Naveiras y Vivero. Instancia y documentos.

3^a 3^a/359

1480

. 1899-1910.

Expediente relativo a construcciones por particulares en Zonas Polémicas de Santa Cruz de Tenerife, Letra P.

. 1899.

Expediente relativo a la Instancia de D. José Antonio Pallés

solicitando autorización para instalar un taller de fabricación de ladrillos y baldosas en la 1ª Zona Polémica del fuerte de Almeida. Instancia y planos:

1. PLANO: Planta general del proyecto y Secciones. E=1: 100/^{nerife} 400, papel cebolla, de 30 x 50 cm. Santa Cruz de Te a 3 de Septiembre de 1899.
2. PLANO, Proyecto de construcción de un horno de cocción de tierras para ladrillos y baldosas con sus accesorios de cobertizos, pajar para las caballerías, dormitorios para los empleados y un pozo indispensable para la industria dentro de un terreno propiedad de D. J.A. P. situado en el lindero del Barrancó de Almeida al N.E. del Castillo del mismo nombre en esta capital. E=1: 100, papel ^{nerife} cebolla, de 30 x 70 cm. Santa Cruz de Te a 30 de Septiem bre de 1899.
3. PLANO de situación de finca próxima al Fuerte de Almeida. ^{de Tenerife} E=1: 500, papel cebolla, de 25 x 25 cm. Santa Cruz a 6 de Octubre de 1899. Firmado por D. Domingo Pisaca.

1481

. 1907.

Expediente relativo al barracón en la explanada de la Bateria de San Antonio (Tenerife) por Dª Ana Pérez Reyes.

PLANO de situación. E=1:2500, papel cebolla, de 25 x 30 cm.

PLANO de emplazamiento de la construcción que se solicita.

Papel azul, de 20 x 30 cm. Firmado por D. Angel Mª Rosell.

Instancia y PLANO de la caseta de madera que solicita construir Dª Ana P.R. :planta y alzado. E=1: 50, papel cebolla, de 30 x 30 cm. Santa Cruz de Tenerife a 18 de Marzo de 1907.

1482

. 1906.

Expediente relativo a explanada, muelle, etc, en el Puerto de Santa Cruz de Tenerife por D. Rafael Pérez Corbacho.

PLANO de la concesión que solicita. E=1: 5000, papel azul, de 30 x 45 cm. Santa Cruz de T. a 25 de Abril de 1906.

Firmado por Angel Mª Rosell.

1483

. 1910.

Expediente relativo a pabellón en Zona de Tenerife por D. Agustín Pisaca. Instancia y Planos:

1. PLANO, Pabellón que solicita construir sobre la muralla y banquetta entre el castillo de San Cristóbal y la Aduana: alzado. Planta y perfil. E=1: 200, papel cebolla, de 30 x 40 cm. Santa Cruz de Tenerife a 10 de Agosto de 1910.
2. PLANO del pabellón que solicita: Situación. E=1:.., papel ^{nerife} cebolla, de 30 x 40 cm. Santa Cruz de Te a 10 de Agosto de 1910.

1484

. 1902.

Expediente relativo a Instancia promovida por D. Manuel Prendes y González para instalar una caseta de madera en la Zona Polémica del Castillo de San Cristóbal. Instancia y Planos:

Hoja N^o1. PLANO de conjunto y planta. E=1: 100, papel cebolla, de 30 x 60 cm. Santa Cruz de T. a 15 de Abril de 1902.

Hoja N^o2. PLANO de alzado y planta. E=1: 50, ^{nerife} papel cebolla, de 30 x 60 cm. Santa Cruz de Te a 15 de Abril de 1902.

PLANO de situación de la caseta de madera que desea construir en la Zona Polémica del Castillo de San Cristóbal.

E=1: 1000, papel cebolla, de 30 x 40 cm. Santa Cruz de Tenerife a 22 de Abril de 1902.

3a 3a/359

1485 .

1875-1913.

. 1906.

Expediente relativo a autorización para construir un cobertizo en Tenerife a D^a Adela Rodríguez.

1486

. 1906.

Expediente relativo a cobertizo en terreno de Guerra en Tenerife por D^a Adela Rodríguez .

Instancia y PLANO de los terrenos propiedad del Ramo de la Guerra que solicita y cobertizo de madera que desea construir en dicho terreno. E=1: 5000, de 40 x 30 cm. Santa Cruz de Tenerife a 3 de Julio de 1906. Firmado por Angel M^a Rossell.

Instancia y PLANO de situación, planta y perfil. E=1: 1000, papel cebolla, de 25 x 45 cm. Santa Cruz de Tenerife a 28 de Junio de 1906.

1487 . 1912-3.

Expediente relativo al muelle en la playa de los Cristianos por D. Calixto Rodríguez. Instancia, Presupuesto y Relación de gastos.

1488 . 1913.

Expediente relativo al matadero de Santa Cruz de Tenerife por D. Gregorio Rodríguez.

1489 . 1902.

Expediente relativo a solicitud de autorización de D. José Rodríguez Campanario para instalar una caseta de madera en la Zona del Castillo de San Cristóbal.

Instancia y planos:

1. PLANO de la caseta de madera en la parte alta del dique sur: conjunto, alzado y plantas: E=1: 50/500, papel cebolla, de 30 x 50 cm. Santa Cruz de Tenerife a 16 de Abril de 1902.
2. PLANO de situación de la caseta, E=1: 1000, papel cebolla, de 30 x 40 cm. Santa Cruz de Te^{nerife} a 22 de Abril de 1902.

1490 . 1916.

Expediente relativo a obras en las inmediaciones del Castillo de San José de Arrecife y en el puerto de Naos por D. José Rodríguez Bonilla. Instancias y carta de pago.

1491 . 1895.

Expediente relativo a Instancia de D. José Rodríguez Martel

Presidente de la Sociedad de Teléfonos, solicitando autorización para tender una red Telefónica. Instancias y PLANO de la Zona que comprende la Red Telefónica de Santa Cruz de Tenerife. E=1: 5000, papel cebolla, de 70 x 140 cm.

1492

.. 1902.

Expediente relativo a Instancia promovida por D. Juan Rodríguez y González solicitando autorización para construir una caseta de madera en Zona Polémica del Castillo de San Cristóbal. Instancia y planos:

1. PLANO de situación de la caseta de madera . E=1: 5000, papel cebolla, de 30 x 20 cm. Santa Cruz de Tenerife a 15 de Octubre de 1902.
2. PLANO: fachada, cortes y planta. E=1: 50, papel cebolla, de 30 x 40 cm. 8 de Octubre de 1902.

1493

. 1910-1.

Expediente relativo a obras en la Zona de la Batería del Bufadero por D. Luis Rodríguez Díaz. Instancia y planos:

1. PLANO de situación de la tubería de hierro que trata de establecer entre los Valles del Bufadero y Seco, ocupando la margen inmediata al risco de la carretera de Santa Cruz de Tenerife a San Andrés. E=1: 5000, papel cebolla, de 20 x 30 cm. Santa Cruz de Tenerife a 30 de Noviembre de 1910.
2. PLANO de la situación de la tubería que solicita. E=1: 5000, papel cebolla, de 25 x 30 cm. Santa Cruz de Tenerife a 6 de Diciembre de 1910. Informe.

1494

. 1875.

Expediente relativo a la Instancia de D. José Ruiz de Arteaga para que se le conceda la continuación de un almacén y una casa. Instancia y planos:

1. PLANO, frentes y planta, E=1: 100, papel cebolla, de 25 x 25 cm. Santa Cruz de Tenerife a 7 de Junio de 1875.

2. PLANO-CROQUIS de la situación respectiva del Puerto de ~~San~~^{San} Pedro y la casa de D. José R. A. E=1: 1000, papel cebolla, de 20 x 30 cm., Santa Cruz de Tenerife a 30 de Junio de 1875.
3. PLANO de la fachada de los almacenes y de la planta. E=1: 200, papel cebolla, de 20 x 35 cm. Santa Cruz de Tenerife a 7 de Junio de 1875.
4. PLANO-CROQUIS de la situación respectiva de los Fuertes de San Pedro y San Cristóbal y los almacenes de D. José Ruiz de Arteaga. E=1: 1000, papel cebolla, de 25 x 50 cm. Santa Cruz de Tenerife a 30 de Junio de 1875.

1495

. 1911.

Expediente relativo a almacenes en Zonas del Puerto de Tenerife por D. José Ruiz de Arteaga. Informe, cuenta de gastos.

1496

. 1913.

Expediente relativo a almacenes en Zonas del Puerto de Tenerife por D. José Ruiz de Arteaga. Instancia y Real Orden.

1497

. 1913.

Expediente relativo a casa en el emplazamiento de la Batería de San Telmo en Tenerife por D. Manuel Ruiz. Informe con PLANO de situación que acompaña al Informe. E=1: 2500, papel azul, de 25 x 30 cm. Santa Cruz de Tenerife a 23 de Agosto de 1913.

Instancia.

2. PLANO de la casa que solicita construir en el solar donde estuvo la Batería de San Telmo: Planta y Alzado. E=1: 200, papel cebolla, de 30 x 50 cm. Santa Cruz de T. a 18 de Agosto de 1913.

1498

. 1917.

Expediente relativo a casa en el emplazamiento de la Batería de San Telmo de Tenerife por D. Manuel Ruiz Adame. Instancia.

1499 . 1918.

Expediente relativo a casa en el emplazamiento de la Batería de San Telmo por la viuda de D. Manuel Ruiz Adame.

3ª 3ª/359

1500 . 1903-7.

Expediente relativo a construcciones por particulares en Zonas Polémicas de Santa Cruz de Tenerife. Letra S.

. 1904-3.

Expediente relativo a la tasación de la casa que en la Zona Polémica de la Batería del Bufadero ha construido el súbdito inglés D. Alfredo Samler Bronn. Contiene: Presupuesto, estado de dimensiones y expediente y presupuesto. PLANO de conjunto comprensivo de la Batería del Bufadero en curso de ejecución que le rodean con indicación del emplazamiento de la obra que solicita. E=1: 5000, papel cebolla, de 30 x 40 cm. Santa Cruz de Tenerife a 31 de Enero de 1901.

PLANO de situación. E=1: 1000, papel cebolla, de 30 x 65 cm. Santa Cruz de Tenerife a 14 de Abril de 1902.

Informe de la Junta Consultiva de Guerra y documentos.

1501 . 1904.

Expediente relativo a ocupación de terrenos en la playa del puerto de Tenerife por D. Fernando Saura y Ugarte. PLANO de situación. Papel azul, de 30 x 50 cm. Santa Cruz de Tenerife a 26 de Octubre de 1904.

1502 . 1907.

Expediente relativo a barracón en la explanada de la Batería de San Antonio (Tenerife) por Dª Candelaria Suarez. Instancia y planos:

1. PLANO de la caseta de madera que solicita construir: Situación, Planta y Alzado. E=1: 2500, papel cebolla, de 30 x 55 cm. Santa Cruz de Tenerife, a 18 de Marzo de 1907.

2. PLANO de emplazamiento de la construcción que solicita.
Papel azul, de 25 x 30 cm. Santa Cruz de Tenerife a 30
de Marzo de 1907. Firmado por D. Angel M^a Rosell.

1503

. 1903.

Expediente relativo a Instancia de D. Juan Bautista Suarez
solicitando autorización para construir una caseta de made
ra móvil, en el Barranco del Tahodio, 2^a Zona Polémica del
Fuerte de Almeida. Instancia y planos:

1. PLANO de Alzado y Planta. E=1: 50, papel cebolla, de 30
x 25 cm. Santa Cruz de Tenerife a 27 de Enero de 1903.
2. PLANO de situación . E=1: 5000, papel cebolla, de 30 x
25 cm. Santa Cruz de Tenerife a 27 de Enero de 1903.

3^a 3^a/359

1504

. 1893-1909.

Expediente relativo a construcciones por particulares en Zonas
Polémicas. Santa Cruz de Tenerife. Letra Z.

. 1904.

Expediente relativo a la Instancia de D. Juan Toledo de Pa
raza, solicitando autorización para construir una caseta en
las inmediaciones del Barranco de Almeida. Instancia y planos

1. PLANO de situación. Papel azul, de 20 x 25 cm. Santa Cruz
de Tenerife a 6 de Agosto de 1904.
2. PLANO de la casa que desea construir: Situación, Alzado,
Planta y Corte. E=1: 5000, papel cebolla, de 30 x 50 cm.
Santa Cruz de T. a 12 de Julio de 1904.

1505

. 1906.

Expediente relativo a Instancia de D. Juan Torres Rodríguez
solicitando 2 años más de plazo para seguir usufructando el
terreno que tiene en el puerto de Santa Cruz de Tenerife.
Instancia.

1506

. 1905.

Expediente relativo a Instancia promovida por D. Juan Torres

y Rodríguez solicitando autorización para construir un varadero permanente y un cobertizo. Instancia y planos:

1. PLANO de situación. E=1: 2000, papel cebolla, de 30 x 60 cm. Santa Cruz de Tenerife a 20 de Abril de 1905.
2. PLANO de la construcción que solicita: planta, alzado, perfil. E=1: 200, papel cebolla, de 30 x 50 cm. Santa Cruz de Tenerife a 20 de Abril de 1905.
3. PLANO de situación. E=1: 5000, papel azul, de 30 x 30 cm. Santa Cruz de Tenerife a 27 de Abril de 1905. Firmado por D. Angel M^a Rosell.

1504

. 1909.

Expediente relativo a la construcción de un varadero en el puerto de Tenerife por D. Juan Torres Rodríguez. Instancia y documentos.

1508

. 1893.

Expediente relativo a instancia de D. Raúl Zurr y Wise solicitando autorización para construir una fábrica de hielo artificial en la Zona del fuerte de Almeida. Instancia y planos:

1. PLANO de situación de la casa de máquinas. E=1: 5000, papel azul, de 15 x 30 cm. Santa Cruz de Tenerife a 2 de Agosto de 1893.
2. PLANO de alzado y planta. E=1: 100, papel azul, de 25 x 45 cm.

3^a 3^a/359

1509

. 1890-1891.

Expediente relativo a construcciones por particulares en Zonas Polémicas de Santa Cruz de Tenerife. Letra U.

. 1891.

Expediente relativo a obras en la Zona del fuerte de Almeida por D. Enrique Wolfson. Instancia con PLANO de situación y sección de los almacenes. E=1: 1000, papel cebolla, de 30

x 45 cm. Santa Cruz de Tenerife a 8 de Julio de 1891.

1510 . 1890.

Expediente relativo a instancia de D. Enrique Wolfson solicitando autorización para construir unos almacenes en la 1ª Zona del fuerte de Almeida.

PLANO de la Zona. E=1: 1000, papel cebolla, de 45 x 60 cm. Santa Cruz de Tenerife a 17 de Agosto de 1890. Instancia y planos:

1. PLANO de situación .E1: 500, papel cebolla, de 30 x 65 cm. Santa Cruz de Tenerife, a 9 de Junio de 1890.
2. PLANO proyecto de los almacenes. E=1: 300, papel cebolla. De 30 x 40 cm.

1511 . 1891.

Expediente relativo a instancia de D. Enrique Wolfson solicitando se amplie la concesión que se le hizo para construir unos almacenes en Zona del fuerte de Almeida. Instancia y planos:

1. PLANO de situación y sección. E=1: 1000/500, papel cebolla, de 30 x 60 cm Santa Cruz de Tenerife a 12 de Noviembre de 1890.
2. PLANO de situación que acompañó al informe. De 30 x 90 Santa Cruz de Tenerife. Instancia.

3ª 3ª/359

EDIFICIOS

1512 . 31 de Diciembre de 1917.

Expediente relativo a estados de edificios destinados a acuartelamiento de Tropas: Comandancia de Ingenieros de Tenerife. Contiene: instancia y relación del número y capacidad de los edificios destinados al alojamiento de Tropas.

3ª 3ª/385

- 1513 . 1899-1923.
Expediente relativo al Cuartel de nueva planta en Arrecife.
Lanzarote.
.1899.
Expediente relativo a cuartel de nueva planta en Arrecife: Su construcción por el Ayuntamiento. Contiene: Instancia, Real Orden e Informe.
- 1514 . 1901.
Expediente relativo a cuartel en Arrecife: Su construcción. Ante proyecto, Reales Ordenes e informes.
- 3ª 3ª/409
- 1515 . 1909.
Copia de la escritura de cesión de locales por el Ayuntamiento de Arrecife para acuartelamiento de las fuerzas del Batallón de Cazadores de Lanzarote. Ante el Licenciado D. José Tresguerras Barón. 15 de Abril de 1909.
- 1516 . 1909.
Expediente relativo a la devolución del cuartel de Arrecife y o frecimiento de locales por el Ayuntamiento de Teguisse para el alojamiento del Batallón de Lanzarote.
- 1517 . 16 de Noviembre de 1907.
Expediente manifestando que el Ayuntamiento de Arrecife pide se desaloje y entregue el local que ocupa el Batallón de Lanzarote y proponiendo venga a esta plaza. Telegramas e instancias.
- 1518 . 1918.
Expediente relativo a la cesión gratuita de un local para alojamiento del personal y material de ametralladoras del Batallón de Lanzarote por el Ayuntamiento de Arrecife. Informe y Real Orden.
- 3ª 3ª/409
- 1519 . 1919-23.
Expediente relativo a terrenos en Arrecife (Lanzarote) para Cuar

- teles.
- 1520 . 1919.
Expediente relativo a ofrecimiento de terrenos por los Ayuntamientos de Arrecife y Puerto de Cabras en Canarias para construir Cuarteles. Con Telegráma y Real Orden.
- 1521 .. 1920.
Expediente relativo al mismo tema. Contiene: Instancia, informes y PLANO del solar que se propone para acuartelamiento en Puerto de Cabras (Fuerteventura), E=1: 1000/200, papel cebolla, de 40 x 80 cm. Las Palmas a 28 de Agosto de 1920.
- 1522 . 1923.
Expediente relativo al mismo tema. Contiene: Real Orden, Instancia, telegramas e Informes.
- 3ª 3ª/409
- 1523 .. 1919-20.
Casa Cuartel: Arrecife.
- .. 1919.
Expediente relativo a reparaciones en la casa cuartel que ocupa el Batallón de Cazadores de Lanzarote (Arrecife). Instancia.
- 1524 . 1920.
Expediente relativo al mismo tema. Real Orden, Copia del proyecto aprobado y Oficio.
- 3ª 3ª/409
- 1525 .. 1920.
Expediente relativo a cesión provisional a Guerra de edificios por la Sociedad Constructora del Puerto de Arrecife. Oficio, Real Orden, instancia, informes de la tasación de las construcciones hechas en la explanada del Castillo de San Gabriel con PLANO de las oficinas, talleres y almacenes de materiales. E=1: 100, papel azul, de 30 x 65 cm. Las Palmas a 11 de Noviembre de 1919. Firmado por Ponce de León.

3ª 3ª/409

. 1923.

Expediente relativo a Enfermería en Arrecife.

3ª 3ª/409

1526 . 1894-1929.

Expediente relativo a ventas de edificios y fincas en general.
Canarias.

. 1894.

Expediente relativo a venta de edificios y fincas inútiles del Ramo de la Guerra en Canarias. Dos inventarios de edificios, fincas y terrenos que deben enajenarse en Santa Cruz de Tenerife.

1527

. 1895.

Expediente relativo a venta de los edificios y fincas inútiles del Ramo de Guerra en Canarias. Real Orden y oficios informando sobre las subastas para enajenar las fincas de Guerra en Gran Canaria y Lanzarote.

1528

. 1896.

Expediente relativo a venta de los edificios y fincas inútiles en el Ramo de Guerra. Oficios; Cesión a Marina del castillo de Santa Catalina; venta de fincas en Tenerife y Las Palmas.

1529

. 1897.

Expediente relativo a venta de los edificios y fincas inútiles del Ramo de Guerra.

Contiene: Oficios, informes, presupuestos de gastos, documentos sobre venta de edificios inútiles, Relación de fincas que deben enajenarse: Tenerife y La Palma:

1530

. 1929.

Expediente relativo a construcción de polvorines en cuarteles y edificios militares de Canarias. Santa Cruz de Tenerife y Las Palmas.

3ª 3ª/453

CUARTELES, EDIFICIOS.

- 1535 • 1905-1920.
Expedientes relativos al Presupuesto de Gastos para estudio y redacción del Proyecto del Cuartel de Guía (Gran Canaria):
1905. • Contiene: Oficio del Capitán General cursando ejemplar duplicado del presupuesto.
Oficio a Mayor de Administración Militar.
Real Orden de resolución.
Se remite al Distrito la copia reglamentaria.
- 1536 • 1906. • Contiene: Oficio del Capitán General.
No procede resolución.
Oficio del Capitán General.
- 1537 • 1907. Contiene: Informes de la Administración Militar.
Real Orden de Aprobación.
Oficio de la Sección devolviendo copia reglamentaria.
Oficio del Capitán General.
No procede resolución.
- 1538 • 1909. Contiene: Instancia del Ayuntamiento de Guía sobre la realización del proyecto.
Remitiendo informe sobre la instancia anterior.
Capitán General de Canarias devuelve Instancia informada.
No procede resolución.
- 1539 • 1909. Cuartel para Infantería. Su construcción en terrenos cedidos por el Ayuntamiento.
- 1540 • 1910. Cuartel para Infantería. Informe sobre su construcción

1541 • 1911. Cuartel para Infantería.
Contiene: Informe y Real Orden al Capitán General.

1542 • 1919-1920.
Expediente relativo a Campo de Tiro e Instrucción para la Guarnición de Guía. (Canarias).
Contiene: Escritos e informes.

Memoria de la Junta Local del Polígono de Tiro, con Mapa del Campo de Tiro de "La Atalaya" (en papel cebolla) E 1: 10000. De 30 x 25.

3ª 3ª/525

...

1543 • 1895.
Expediente relativo al Ex-Convento de San Francisco de Icod (Canarias). Tenerife.
Contiene dos documentos:

• 1910. Cuartel de San Francisco de Icod.

Expediente relativo a los desperfectos en el Cuartel de San Francisco de Icod (Tenerife).

Con: Informe del Capitán General.

Real Orden para que se forme un proyecto de derribo.

1544 • 1911. Expediente relativo a la venta de parte del Ex-Convento de San Francisco de Icod, propiedad de Guerra.

Con: Informes y Real Orden autorizando la entrega a Hacienda de dicho Ex-Convento.

3ª 3ª/532

...

1545 • Mayo de 1907.
Expediente relativo al Cuartel de Artillería de La Laguna Canarias:
Contiene:

•Altas y Bajos de Sargentos del Rº de Lanceros .
• 1916.

1546

Expediente relativo al Cuartel para Caballería
de Tenerife en La Laguna .

Contiene: Informe sobre la construcción del
Cuartel.

Instancias.

1547

•1907.

Expediente relativo al Cuartel de Infantería.

Contiene: Relación nominal de Sargentos del Rº
de Lanceros del Rey.

1548

•1925.

Expediente relativo a la instalación de pa-
rarrayos en edificios militares en La Laguna

Contiene proyecto de la instalación de para-
rrayos.

1549

•1901.

Instancia de la Sociedad Económica de Amigos
del País sobre la terminación de los pabell_o
nes y cuarteles de la Plana de San Francisco.

Contiene: Presupuestos e Instancias.

3ª 3ª/540

1550 • 1883-1919.

Expediente relativo al cuartel de San Francisco. La Laguna (Ca-
narias). Contiene varias carpetas sobre:

1551

• 1907.

Obras.

1552

• 1908.

Obras.

1553

• 1911.

Obras con Planos:

1. PLANO de planta. 100x 60 cm., papel amarillo, E=1: 200.
Santa Cruz de Te^{nerife} a 22 de Junio de 1911.
 2. PLANO de planta. E=1: 200, papel amarillo, de 100 x 60 cm.
Santa Cruz de Te^{nerife} a 22 de Junio de 1911.
- 1554 . 1913.
Obras en el cuartel de San Francisco. Contiene: Informes, Reales Ordenes, PLANO de planta alta y baja. E=1: 200, papel azul, de 80 x 30 cm. Santa Cruz de Te^{nerife} a 22 de Junio de 1911.
- 1555 . 1900.
Proyecto de reforma del cuartel de San Francisco de La Laguna Tenerife. Contiene: Remisión del proyecto por el Capitán General, Real Orden aprobándolo, telegrama y Real Orden al Capitán General.
- 1556 .. 1900.
Expediente relativo a la reforma del convento de San Francisco de La Laguna para alojar una Batería de Montaña provisionalmente. Propuesta eventual. Propuesta remitida el 24 de Febrero de 1900 por el Capitán General.
- 1557 .. 1900.
Expediente relativo al aumento de asignación para obras de reforma del cuartel de San Francisco de La Laguna. Petición de aumento de asignación del Capitán General.
- 1558 .. 1900.
Expediente relativo a propuesta eventual para reformar el cuartel de San Francisco, La Laguna, a fin de alojar una Batería de Montaña . El Capitán General remite la propuesta eventual. Real Orden aprobándola.
- 1559 . 1901.
Expediente relativo a instancia de la Sociedad Económica de Amigos del País sobre terminación de los pabellones y cuarteles de la Plaza de San Francisco. Contiene:
PLANO de los solares y edificaciones del Ramo de Guerra y

de particulares situados en la Plaza de San Francisco en la ciudad de La Laguna. E=1: 1000, papel cebolla, de 25 x 35 cm. Santa Cruz de Tenerife a 9 de Diciembre de 1901.

Instancia, Real Orden pidiendo informes, evolución de la instancia.

1560 . 1902.

Expediente sobre el mismo tema. Contiene: Real Orden disponiendo se haga efectiva la aceptación de solares y otras disposiciones.

1561 . 1904.

Expediente relativo al cuartel de San Francisco. Contiene: Proyecto de un polvorín repuesto de municiones para la Batería de Montaña que ocupa el cuartel de San Francisco en La Laguna.

Memoria Descriptiva del proyecto de un estante para colocar las cajas de municiones de la Batería de Montaña que ocupa el cuartel de San Francisco en La Laguna.

Expediente relativo al polvorín repuesto de municiones en el cuartel de San Francisco de La Laguna para la Batería de Montaña. Remisión del proyecto y Real Orden aprobándolo.

1562 . 1900.

Proyecto de reforma del cuartel de San Francisco de dicha ciudad para alojamiento provisional de una Batería de Montaña. Folleto firmado por el Capitán de Ingenieros D. José Portillo.

1563

. 1907.

Proyecto de un local para estercolero, almacén de efectos y reforma de las letrinas de Tropa en el Cuartel de San Francisco de La Laguna, alojamiento de la Batería de Montaña. Firmado por el Maestro de obras militares D. Domingo Pisaca y Fernández.

- 1564 . 1908.
Proyecto de reparación de muros en la letrina de Tropa del cuartel de San Francisco en La Laguna.
Firmado por el Maestro de obras militares D. Domingo Pisaca y Fernández.
- 1565 . 1908.
Proyecto de reparación de muros del cuartel de San Francisco alojamiento de la Batería de Montaña en la ciudad de La Laguna. Firmado por D. Domingo Pisaca y Fernández.
- 1566 . 1913.
Proyecto de ampliación y reforma del cuartel de San Francisco en La Laguna alojamiento de una Batería de Montaña. Firmado por el Capitán del Cuerpo de Ingenieros D. Manuel Martín de la Escalan.
- 3ª 3ª/540
1567. 1899-1922.
Lanzarote.
. 1899-1900.
Expediente relativo a Palomar militar.
- 1568 . 1899.
Expediente relativo a Palomar militar: su construcción en Lanzarote, vista del proyecto y Real Orden aprobándolo.
- 1569 . 1900.
Expediente relativo a Palomar militar: construcción en Lanzarote, copias de Oficios.
- 1570 . 1916.
Puerto: Río de Lanzarote.
Expediente relativo a la defensa del puerto natural del río Lanzarote. Informe, Real Orden y oficio.
- 1571 . 1922.
Expediente relativo a cocina Mexía para el Batallón de Cazadores de Lanzarote. Presupuesto y Real Orden aprobando

el proyecto, informe.

1572 . 1901-2.

Expediente relativo a la Plaza de Teguisse: Lanzarote.

1573 . 1901.

Expediente relativo a alojamiento para dos Compañías y otras dependencias en la villa de Teguisse. Proyecto, Real Orden, instancia del Alcalde e informes.

1574 . 1902.

Expediente relativo a alojamiento de dos Compañías en Teguisse. Real Orden e informe.

3ª 3ª/541

1575 . 1845-1918.

Expediente relativo a cuarteles y edificios en general: Plaza de La Orotava (Tenerife).

. 1872.

Expediente relativo al Convento de Santa Catalina en Orotava. Oficios y documentos sobre la entrega del edificio de Santa Catalina al Municipio. Aprobación del presupuesto para obras en el Ex-Convento de Santa Catalina.

Telegrama: Ocupación del convento de Santo Domingo en Candelaria y Santa Catalina para alojar prisioneros carlistas.

3ª 3ª/646

1576 . 1860-6.

Expediente relativo a Casa Cuartel para Artillería e Infantería en el puerto de Santa Cruz de La Orotava (Tenerife): Se entregó a Hacienda en 1860. Documentos sobre el arriendo de la casa que sirve de cuartel. Presupuesto de gastos e instancia.

3ª 3ª/646

1577 . 1918.

Expediente relativo a alojamiento de mulos de ametralladoras en Orotava. Real Orden, informe, oficio.

3ª 3ª/646

- 1578 . 1876.
Polvorín: puerto de Santa Cruz de La Orotava (Tenerife). In
forme sobre la cesión de un polvorín a un particular. Oficio.
3^a 3^a/646
- 1579 . 1845-1912.
Expediente relativo al cuartel de San Agustín en Orotava (Tene-
rife).
. 1907.
Expediente relativo a petición de fondos para obras en el cuar-
tel de San Pedro (Santa Cruz) y el de San Agustín (Orotava).
Informe sobre el estado en que se encuentran las obras en es
tos cuarteles.
- 1580 . 1908.
Expediente relativo al cuartel de San Agustín de La Orotava:
ampliación.
- 1581 . 1910.
Expediente relativo al cuartel de San Agustín de Orotava:
ampliación, proyecto, telegrama, autorización de las obras,
propuesta y presupuesto de obras, informe.
- 1582 . 1911.
Expediente relativo a la cesión por el Ayuntamiento de Oro-
tava de un solar para la ampliación del cuartel de San A-
gustín que ocupa el Regimiento de Infantería de dicha ciu-
dad, instancias del Alcalde y Ayuntamiento.
Instancia con PLANO del solar del cuartel cedido por el A
yuntamiento. E=1: 100, papel cebolla, de 25 x 20 cm.
- 1583 . 1912.
Expediente relativo a cesión por el Ayuntamiento de Orotava
de un solar para la ampliación del cuartel de San Agustín
que ocupa el Regimiento de Infantería de dicha ciudad. Real
Orden aceptando la cesión y resolución.

- 1584 . 1845.
Expediente relativo al cuartel de San Agustín: Solicitud de cesión al Ramo de Guerra; Instancia e informe sobre disminución de aguas del cuartel de la Orotava.
- 1585 . 1905.
Expediente relativo al cuartel de San Agustín de Orotava: Ampliación. Instancia del Ayuntamiento, Real Orden, Informe relativo al proyecto de ampliación, reparación y reforma del Cuartel de San Agustín.
Instancia del Ayuntamiento de Orotava .
- 1586 . 1907.
Expediente relativo al cuartel de San Agustín de Orotava: Ampliación . Oficio de remisión del proyecto.
- 1587 . 1905.
Plaza de Orotava: Proyecto de ampliación, reparación y reforma del Cuartel de San Agustín. Formado por el Capitán del Cuerpo de Ingenieros D. Agustín Gutiérrez de Tobar: Presupuesto, pliego de condiciones facultativas, Memoria Descriptiva.
- 1588 . 1908.
Plaza de la Orotava: Proyecto de reforma al de ampliación y reparación del cuartel de San Agustín en la Orotava, aprobado por R.O. de 28 de Octubre de 1905. Formado por el Capitán de Ingenieros D. José Galván Balaguer. Presupuesto y memoria descriptiva.
- 1589 . 1910.
Plaza de la Orotava: Proyecto de reforma al de ampliación, reparación y reforma del Cuartel de San Agustín de La Orotava, aprobado por Real Orden de 10 de Agosto de 1908. Formado por el Capitán del Cuerpo D. José Galván Balaguer. Memoria Descriptiva.

2

CUARTELES Y EDIFICIOS

- 1590 . . . 1921.
Expediente relativo a obras en el polvorín de "Las Rehoyas".
Oficio, telegramas, informe y Real Orden aprobando el presupuesto.
3ª 3ª/656
- 1591 . . . 1923.
Expediente relativo a obras necesarias en el polvorín de "Las
Rehoyas". Oficios, informe, Real Orden, presupuesto.
3ª 3ª/656
- 1592 . . . 1905.
Instancia de D. José Carló Medina modificando la proposición
que hizo referente a la venta de los terrenos de su propiedad
al Ramo de la Guerra denominado de "Las Rehoyas".
3ª 3ª/656
- 1593 . . . 1905.
Desestimación de la instancia anterior.
3ª 3ª/656
- 1594 . . . 1904:
Expediente relativo a una proposición presentada para emplazar
edificios militares en los terrenos de "Las Rehoyas" inme-
diatos a Las Palmas de propiedad de D. José Carló y Medina.
3ª 3ª/656
- 1595 . . . 1904.
Expediente relativo a instancias de D. José Carló Medina para que
se emplace en el sitio denominado "Las Rehoyas" varios edificios
militares, en proyecto con informe, instancia, acta y PLANO de
los terrenos. E=1: 5000, papel cebolla, de 30 x 45 cm. Las Pal-
mas Febrero de 1904. Firmado por D. Pablo Parellada.
3ª 3ª/656



1596 . 1909.

Expediente relativo a polvorín de "Las Rehoyas":

Proyecto de apeo de almacén de pólvora conocido con el nombre de polvorín de "Las Rehoyas" Formado por el Tte. Coronel de Ingenieros D. Braulio Albarelllos y Sáenz de Tejada. Presupuesto y Memoria. Informe.

3ª 3ª/656

1597 . 1910.

Expediente relativo al polvorín de "Las Rehoyas" Oficio.

3ª 3ª/656

1598 . 1913.

Expediente relativo al polvorín de "Las Rehoyas".

Proyecto formado por el Capitán del Cuerpo de Ingenieros D. Germán de León y Castillo: Presupuesto y Memoria Descriptiva.

Expediente relativo a obras en el polvorín de "Las Rehoyas". Instancia e informe.

3ª 3ª/656

1599 . 1915.

Expediente relativo a obras en el polvorín de "Las Rehoyas". Las Palmas. Instancia, informe y Real Orden.

3ª 3ª/656

1600 . 1920.

Expediente relativo a obras en el polvorín de "Las Rehoyas". Oficio y telegramas oficiales.

3ª 3ª/656

1601 . 1910-3.

Expediente relativo a polvorín de La Isleta (Las Palmas).

. 1910.

Polvorín en La Isleta su construcción.

1602 . 1912.

Polvorín en La Isleta su construcción con informe.

1603 . 1913.

Polvorín en La Isleta su construcción, informe y Real Orden aprobando el proyecto.

3ª 3ª/656

- 82
- 1604 . 1906.
Expediente relativo a taller para carga de cartuchos: Su construcción: PLANO de emplazamiento (muy deteriorado). Acta.
3ª 3ª/656
- 1605 . 1916.
Proyecto de locales para la instalación de un juego de aparatos para cargar a mano cartuchos Mauser modelo 1893, y para carga de cartuchos de cañón de 75mm; de un polvorín para 15 toneladas y de un aljibe. Memoria Descriptiva.
3ª 3ª/656
- 1606 . 1925.
Expediente relativo a obras en el polvorín de "Las Rehoyas" de Las Palmas, presupuesto, informe, Real Orden etc.
3ª 3ª/656
- 1607 . 1905.
Expediente relativo a la adquisición de terrenos en el pago de Las Rehoyas.
3ª 3ª/656
- 1608 . 1906.
Expediente relativo al polvorín de "Las Rehoyas": su traslación y adquisición de terrenos. Informe y documentos.
3ª 3ª/656
- 1609 . 1916-9.
Expedientes relativos a polvorines. Las Palmas (Canarias).
. 1916.
Expediente relativo a locales para carga de cartuchos, polvorín y aljibe de Las Palmas.
Acta con PLANO del emplazamiento de un taller de recarga de cartuchos de cañón y de fusil conforme a lo acordado por la Junta Mixta Local de Defensa y Armamento de esta Plaza de Las Palmas: PLANO de emplazamiento y CROQUIS de un proyecto de locales en planta baja para la instalación de un juego

1893. E=1: 20000,50,100, papel azul, de 30 x 80 cm. Las Palmas a 25 de Octubre de 1915.

Informe y oficios.

1610 .1917.

Expediente relativo a locales para carga de cartuchos y aljibe en Las Palmas. Instancia y Real Orden, oficios.

3ª 3ª/656

1611 . 1900-15.

Expediente relativo al polvorín de "Las Rehoyas". Las Palmas.

. 1900.

Expediente relativo al polvorín de "Las Rehoyas"; su traslación a otro punto de adquisición de terrenos limítrofes. Instancias de Sr. Carló y Real Orden .

PLANO de situación. E= 1: 50000, papel cebolla, de 30 x 30,

1612 . 1901-23.

Expediente relativo al polvorín de "Las Rehoyas" traslación del mismo, Real Orden, informe, oficios y Planos:

1. PLANO de situación del almacén de pólvora proyectado en "Lase" y aprobado por Real Orden de 14 de Julio de 1892. E=1: 5000. papel azul, de 30 x 35 cm. Las Palmas a 2 de Noviembre de 1892. Firmado por D. Salvador de Bethencourt.
2. PLANO de terrenos alrededor del polvorín de Las Rehoyas dentro de un círculo cuyo radio es de 500 m?. E=1: 5000, papel azul, de 40 x 45 cm . Las Palmas a 28 de Septiembre de 1900. Firmado por D. Luis Sánchez de La Campa.

1613 . 1902.

Expediente relativo al polvorín de "Las Rehoyas": adquisición de terrenos limítrofes. Oficios, informes y PLANO del terreno de Las Rehoyas. E=1: 5000, papel cebolla, de 40 x 45 cm Las Palmas a 25 de Octubre de 1902. Firmado por D. Luis Sánchez de La Campa.

Instancia.

1615 . 1892-1912.

Expediente relativo a Revista de cuarteles y edificios militares.
. 1892.

Expediente relativo a la visita del Capitán General a las
obras de defensa y edificios militares de Las Palmas.

Instancia, Oficios y en folleto exposición del resultado de
la Inspección pasada a las obras de defensa y edificios mi
litares de Las Palmas de Gran Canaria. Contiene planos:

1. PLANO de la costa de Santa Cruz de Tenerife desde San
Andrés hasta Barranco Hondo. E=1: 10000, cebolla, 40 x 75.
Santa Cruz de Tenerife a 18 de Agosto de 1892.
2. PLANO de la costa de ciudad de Las Palmas desde La Isle
ta a Punta de Mar_Fea . E=1: 20000, papel cebolla, de 30
x 80 cm. Santa Cruz de Te ^{nerife} a 18 de Agosto de 1892.

1616 . 1893.

Expediente relativo a visita del Capitán General a las
obras de defensa y edificios de Las Palmas.

1617 . 1905.

Expediente relativo a Revista Semestral de cuarteles. Las
Palmas. Oficio y Estados Demostrativos.

1618 . 1906.

Expediente relativo a la Revista semestral a Cuarteles. Ofi
cio y estados demostrativos.

1619 . 1907.

Expediente relativo a Revista semestral. Oficio y estado
demostrativo .

1620 . 1908.

Expediente relativo a Revista semestral . Oficio y estado
demostrativo.

1622

. 1912.

Expediente relativo a Revista semestral de edificios. Oficios y Estados Demostrativos.

3ª 3ª/656

1623

. 1912.

Carpeta relativa a almacén de pólvora en La Isleta (Las Palmas).

Contiene:

. 1912.

Presupuesto del proyecto de almacén de pólvora en La Isleta.

1624

. 1910.

Proyecto de almacén de pólvoras en La Isleta. Formado por el primer Teniente D. Manuel Cuartero Martínez.

1625

. 1912.

Propuesta razonada de gratificaciones (2ª, 3ª y 4ª solución).

1626

. 1912.

Presupuesto del proyecto de almacén de pólvora en La Isleta.

3ª 3ª/656

1627

. 1892-5

Expediente relativo a nuevo almacén de pólvoras: Las Palmas.

. 1892.

Expediente relativo a nuevo almacén de pólvora: Su construcción. Oficios e instancias.

. 1893.

1628

Sobre el mismo tema expediente con Real Orden, oficios, actas.

1629

. 1895.

Expediente relativo a transferencia de crédito para terminar las obras del polvorin en construcción en Las Palmas. Solicidad, Real Orden, propuestas eventuales de transferencia. Telegramas oficiales.

1630

. 1892.

Proyecto de un almacén de pólvora, formado por el Capitán de Ingenieros D. Luis Durango.

Presupuesto, Memoria descriptiva, pliego de Condiciones facultativas.

3ª 3ª/656

1631 . 1892-1927.

Expediente relativo a cuarteles en general de Las Palmas. Canarias.

. 1899-1927.

Expediente relativo al cuartel del Lazareto.

1632

. 1900.

Expediente relativo a obras en el Lazareto de la Isleta en Las Palmas para alojar a dos Compañías, y devolución a Gobernación del mismo.

Contiene:

. Presupuesto de reforma del Lazareto en La Isleta para alojamiento de dos Compañías nº 128 de Las Palmas. Memoria descriptiva y pliego de condiciones facultativas.

Planos:

1. PLANO de situación. E=1: 5000, papel cebolla, de 70 x 60 cm. Las Palmas a 27 de Noviembre de 1900. Firmado por D. Germán de León y Castillo y D. Luis Sánchez de la Campa.
2. PLANO de planta. E=1: 100, papel cebolla, de 60 x 115. Las Palmas a 27 de Noviembre de 1900.
3. PLANO pabellón del Capitán: planta, fachada y cortes. E=1: 100/50, papel cebolla, de 60 x 80 cm. Las Palmas a 27 de Noviembre de 1900.
4. PLANO. Detalles: armero, brocal y pescante, garita y tablas mochileras. E=1: 25/20/20, papel cebolla, de 45 x 75 cm. Las Palmas a 27 de Noviembre de 1900.
5. PLANO: cortes del muro. E=1: 10, papel cebolla, de 30 x 80 cm. Las Palmas a 21 de Noviembre de 1900.

1633

. 1899.

Expediente relativo a obras en el Lazareto de la Isleta, para alojar a dos Compañías. Devolución a Gobernación del mismo. Proyecto, Real Orden, informe, telegramas.

- 1634 . 1901.
Expediente relativo al Lazareto de la Isleta: alojamiento para dos Compañías. Informe.
- 1635 . 1902.
Expediente relativo al Lazareto de la Isleta: ampliación de este cuartel. Proyecto, Real Orden y oficio.
- 1636 . 1913.
Expediente relativo a viviendas en las cercanías del cuartel del Lazareto en la Isleta : su desalojo.
Acta relativa al desalojo, con PLANO, de los terrenos del Ramo de Guerra en la Isleta, ocupados en la actualidad por particulares con casas de madera : emplazamiento. E=1: 1000, papel cebolla, de 30 x 100 cm. Las Palmas a 12 de Febrero de 1913. Firmado por D. Fernando Carreras.
- 1637 . 1915.
Expediente relativo al cuartel del Lazareto: pabellón para Suboficiales. Informe y oficios.
- 1638 . 1899.
Proyecto de reforma del Lazareto en la Isleta para el alojamiento de dos Compañías. Formado por el Primer Teniente de Ingenieros D. José Rodrigo Vallabriga. Memoria descriptiva y pliego de condiciones facultativas.
- 1639 . 1912.
Presupuesto.
- 1640 . 1915.
Proyecto de pabellón para Suboficiales, aljibe y explanación de terrenos en el cuartel del Lazareto. Formado por el Capitán de Ingenieros D. Germán de León y Castillo. Memoria descriptiva y presupuesto.
- 1641 . 1910.
Expediente relativo a emplazamiento de cuarteles y otros edifi

3ª 3ª/657

cios militares en el emplazamiento de Gran Canaria.

Informes, oficios y planos:

1. PLANO de situación . Papel azul, de 60 x 140 cm. Las Palmas a 11 de Julio de 1910. Firmado por D. Fernando Carreras.
2. PLANO de emplazamiento. Papel azul, de 50 x 40 cm. Las Palmas a 11 de Julio de 1910. Firmado por D. Fernando Carreras.

3ª 3ª/657

1640 . 1897.

Expediente relativo a cuartel para un Batallón de 600 hombres: su construcción en Las Palmas. Oficios y acta.

3ª 3ª/657

1643 . 1892.

Expediente relativo a cuartel de nueva planta en Las Palmas: ofrecimiento del municipio para construirlo. Oficio, instancia, etc.

3ª 3ª/657

1644 . 1894-1918.

Expediente relativo al cuartel de la Isleta.(Las Palmas). Su construcción por el Ayuntamiento. Oficios, expediente y planos.

1. PLANO.: anteproyecto de un cuartel de aclimatación para 1500 hombres en la ciudad de Las Palmas (Gran Canaria). Planta alta. E=1: 206, papel cebolla, de 40 x 100 cm. Las Palmas a 26 de Mayo de 1894. Firmado por D. Laureano Arroyo.
2. PLANO: planta baja. E=1: 200, papel cebolla, de 40 x 100 cm. Las Palmas a 26 de Mayo de 1894. Firmado por D. Laureano Arroyo. Memoria, presupuesto, instancia del Ayuntamiento, oficio y PLANO con el alzado. E=1: 200, papel cebolla, de 40 x 100 cm. Las Palmas a 26 de Mayo de 1894. Firmado por D. Laureano Arroyo.

1645 . 1915.

Expediente relativo a cocina Mexía en el cuartel de Arti-

llería de la Isleta de Gran Canaria. Presupuesto y Real Orden.

3ª 3ª/657

1646 . 1918.

Expediente relativo a la ampliación del cuartel de Artillería de Montaña en la Isleta. (Las Palmas de Gran Canaria).

3ª 3ª/657

1647 . 1899-1910.

Expediente relativo al cuartel del puerto de La Luz: alojamiento de Artillería. Real Orden y propuesta.

. 1906.

Expediente relativo al cuartel del puerto de La Luz: ampliación para la 4ª Batería de Artillería. Proyecto y Real Orden. Planos:

1. PLANO de emplazamiento de los edificios según el proyecto . Papel cebolla, de 30 x 40 cm.
2. PLANO de obras y modificaciones que se proponen en el cuartel del Lazareto. E=1: 200, papel cebolla, de 45 x 60 cm.

1648 . 1910.

Expediente relativo al cuartel del puerto de La Luz: ampliación. Oficios y PLANO de distribución actual del Lazareto del puerto de La Luz. E=1: 200, papel cebolla, de 60 x 80 cm. Las Palmas a 4 de Julio de 1910. Firmado por D. Fernando Carreras. Presupuesto, carta e informe.

3ª 3ª/657

1649 . 1918-28.

Expedientes relativos al cuartel del Lazareto.

. 1918.

Expediente relativo a adaptación de la parte del cuartel del Lazareto ocupada por Tropas de Ingenieros a la planilla fijada por Real Orden de 13 de Febrero de 1918.

- 1650 . 1919.
Expediente relativo a adaptación de la parte del cuartel del Lazareto ocupada por las Tropas de Ingenieros a la plantilla fijada. Las Palmas. Oficios, Documentos.
- 1651 . 1920.
Expediente relativo a obras en el cuartel del Lazareto de Las Palmas. Informes, Real Orden y proyecto.
- 1652 . 1923.
Expediente relativo a obras en el cuartel del Lazareto . Presupuesto, Real Orden, informe y oficios.
- 1653 . 1924.
Expediente relativo a la designación con los nombres "cuartel de San Fernando" y "cuartel de Santa Bárbara" a los alojamientos del Cuerpo de Ingenieros y Batería de Costa respectivamente, en el cuartel del Lazareto de Gran Canaria. Escrito y Real Orden.
- 1654 . 1927.
Expediente relativo a obras en el cuartel de Santa Bárbara. Las Palmas. Proyecto e informes.
- 1655 . 1928.
Expediente relativo a obras en el cuartel de Santa Bárbara. Real Orden y oficio.
- 3ª 3ª/657
- 1656 . 1906-12.
Expediente relativo al cuartel de Caballería para un Escuadrón. Proyecto e instancia.
- . 1911.
Expediente relativo a instancia de D. Diego Miller proponiendo se adquiriera en propiedad el edificio de su pertenencia utilizado actualmente como cuartel de Caballería. Las Palmas. Instancia e informes.
- PLANO: informe sobre el ofrecimiento de los Sres. Miller

y Cia. para la venta al Ramo de Guerra de un inmueble de su propiedad situado en la ciudad de Las Palmas: este plano contiene : la situación y planta. E=1: 10000/200, papel cebolla, de 30 x 100. Las Palmas a 25 de Noviembre de 1911. Firmado por D. Fernando Carreras.

. 1912.
Expediente relativo a instancia de D. Diego Miller proponiendo se adquiriera en propiedad el edificio utilizado actualmente como cuartel de Caballería. Las Palmas. Real Orden.

3ª 3ª/657

1657 . 1912.
Expediente relativo al cuartel de la Batería de Montaña.

Mata y Lazareto: desperfectos ocasionados por el temporal. Telegrama. Real Orden e informe.

Proyecto de reparación de la cubierta de la cuadra, cocina y desperfectos ocasionados en los locales del cuartel de la Batería de Montaña con motivo de los temporales ocurridos el día 7 de Febrero último. Formado por el Maestro de Obras del Cuerpo D. Fernando Villalobos Arias.
Presupuesto y memoria descriptiva.

3ª 3ª/657

1658 . 1918.
Expediente relativo al cuartel del puerto de La Luz de Las Palmas. Proyecto, Real Orden e informe.

3ª 3ª/657

1659 . 1910.
Proyecto de modificaciones del de ampliación del cuartel del puerto de La Luz, para cuatro Baterías de Artillería y sus dependencias. Formado por el Capitán de Ingenieros D. Germán de León y Castillo. Memoria descriptiva y presupuesto.

3ª 3ª/657

- 1660 . 1900-9.
Expediente relativo al cuartel para Infantería "Juan Rejón".
Las Palmas (Canarias).
- . 1903.
Expediente relativo a cuartel para Infantería: su construcción. Oficios e informes.
- 1661 . 1900.
Expediente relativo a cuartel para un Batallón de Infantería: su construcción.
- 1662 . 1904.
Expediente relativo a cuartel para Infantería "Juan Rejón": su construcción, Real Orden y oficios.
- 1663 . 1908.
Expediente relativo a cuartel de Infantería "Juan Rejón": su construcción. Real Orden, Instancia e informe.
- 1664 . 1905.
Expediente relativo al cuartel de "Juan Rejón": su construcción.
- 1665 . 1907.
Expediente relativo al cuartel de Infantería "Juan Rejón": su construcción. Instancia, oficios y planos:
1. PLANO del solar destinado a cuartel de Infantería en "Las Rehoyas". E=1: 2000, papel cebolla, de 30 x 45 cm.
 2. PLANO de situación de solares destinado a cuarteles en "Las Rehoyas". E=1: 5000, papel amarillo, de 35 x 70. Las Palmas a 10 de Octubre de 1907.
- 1666 . 1909.
Expediente relativo a cuartel para Infantería "Juan Rejón": su construcción en Las Palmas y emplazamiento de cuarteles y otros edificios en la demarcación de Gran Canaria. Informe, Real Orden y oficios.

- 1667 . 1904.
Proyecto del cuartel "Juan Rejón" para un Regimiento de Infantería. Formado por el Teniente Coronel de Ingenieros D. Pablo Parellada y Molas, y modificado en parte según R.O. de 25 de Abril de 1904 por el Teniente Coronel del mismo D. Antonio Rius y de Llosellas.
Memoria descriptiva, presupuesto y pliego de condiciones.
3ª 3ª/657
- 1668 . 1903-1927.
Expediente relativo al cuartel de Mata o Alonso de Alvarado.
. 1910.
Expediente relativo a presupuesto de gastos para estudio y redacción del proyecto "cuartel de Mata" Las Palmas.
Presupuesto de gastos, Informe y Real Orden.
- 1669 . 1911.
Expediente relativo a cuartel de Mata: reformas. Proyecto de reforma.
- 1670 . 1903.
Expediente relativo a cuartel de Mata: reforma. Anteproyecto, Real Orden e informe.
- 1671 . 1913.
Expediente relativo a reforma del cuartel de Mata, hoy de D. Alonso Alvarado. Real Orden, proyecto etc.
- 1672 . 1904.
Expediente relativo a cuartel de Mata: reforma y Real Orden.
- 1673 . 1915.
Expediente relativo a la instalación de una cocina Mexía en el cuartel "Don Alonso de Alvarado. Presupuesto, Real Orden e informes.
- 1674 . 1906.
Expediente relativo a cuartel de Mata: reparación de des

- perfectos. Proyecto, Real Orden y propuesta de obras.
- 1675 . 1907-8.
Expedientes relativos al cuartel de Mata: obras de reforma. Informe.
- 1676 . 1911.
Proyecto de reforma del cuartel de Mata, formado por el Capitán del Cuerpo de Ingenieros D. Germán de León y Castillo.
Presupuesto y memoria descriptiva.
- 1677 . 1912.
Proyecto de reparación de los desperfectos ocasionados por el temporal en el cuartel de Mata. Formado por el Capitán de Ingenieros Germán de León y Castillo.
- 1678 . 1917-27.
Expediente relativo al cuartel de Mata, hoy de D. Alonso de Alvarado.
- 1679 . 1917.
Expediente relativo a reforma del cuartel de Mata: presupuesto, Real Orden e informe.
- 1680 . 1918.
Expediente relativo a reforma del cuartel de Mata. Oficio e informe.
- 1681 . 1918.
Expediente relativo a la instalación de una cocina Mexía en el cuartel "D. Alonso de Alvarado." Informe.
- 1682 . 1918.
Expediente relativo a suministro de agua al cuartel "D. Alonso de Alvarado" (antes Mata). Informe y Real Orden.
- 1683 . 1923.
Expediente relativo a obras en el cuartel "D. Alonso de Alvarado." Proyecto y Real Orden.

- 1684 . 1924.
Expediente relativo a comedor provisional para la Tropa en el cuartel de Artillería "Alonso de Alvarado" Proyecto y Real Orden.
- 1685 . 1924.
Expediente relativo a alumbrado eléctrico en el cuartel "Alonso de Alvarado" Informe y Real Orden.
- 1686 . 1924.
Expediente relativo a obras en el cuartel "Alonso de Alvarado" Presupuesto y Real Orden .
- 1687 . 1926.
Expediente relativo a obras en el cuartel "Alonso de Alvarado" Informe y Real Orden.
- 1688 . 1927.
Expediente relativo a obras en el cuartel "Alonso de Alvarado" Presupuesto y Real Orden
- 1689 . 1928.
Expediente relativo a obras en el cuartel "Alonso de Alvarado". Escrito del Capitán General.
- 1690 . 1917.
Presupuesto modificado del proyecto de reforma del cuartel de Mata. Memoria descriptiva.

30 3^a/657

- 1691 . 1865-1926.
Expediente relativo a "los cuarteles" "Reyes y San Francisco" Las Palmas. (Canarias).
. 1899-1924.
Expediente relativo al cuartel de los Reyes.
- 1692 . 1899.
Expediente relativo al cuartelillo de los Reyes: alojamiento de un Escuadrón de Caballería; informe y Real Orden.
- 1693 . 1901.
Expediente relativo a propuesta eventual para reforma del

- cuartel de los Reyes.
- 1694 . 1900.
Expediente relativo al cuartel de los Reyes. Obras para alojamiento de Caballería; Proyecto y Real Orden.
- 1695 . 1902.
Expediente relativo a Cuartel de los Reyes: distribución de aguas.
- 1696 . 1901.
Expediente relativo al cuartel de los Reyes. Obras de reforma para alojamiento de Caballería. Proyecto y Real Orden.
- 1697 . 1910.
Expediente relativo al cuartel de los Reyes: Construcción de una pared medianera entre el cuartel de Caballería de los Reyes y la casa propiedad de D. Pedro del Castillo. Instancia y PLANO: aumento de elevación al perfil medianero entre la azotea del cuartel de Caballería y la de la casa de D. Pedro del Castillo y Manrique en la calle de los Reyes de esta ciudad. E=1: 100, papel cebolla, de 30 x 20 cm. Las Palmas a 18 de Diciembre de 1909. Firmado por D. Laureano Arroyo.
- 1698 . 1901.
Expediente relativo a propuesta eventual para abastecimiento de aguas del cuartelillo de los Reyes (Las Palmas). Telegrama, propuesta y oficios.
- 1699 . 1900.
Proyecto de reformas en el cuartelillo de los Reyes para alojamiento de una Sección de Caballería. Formado por D. José Rodrigo Vallabriga. Presupuesto, memoria descriptiva, y pliego de Condiciones.
- 1700 . 1901.
Proyecto de reforma del presupuesto de la obra del cuartelillo de los Reyes. Formado por D. José Vallabriga y Brito.

Presupuesto y memoria descriptiva.

1701 . 1902.

Proyecto de distribución de aguas del cuartelillo de los Reyes. Formado por D^r José Rodrigo Vallabriga. Presupuesto y memoria descriptiva.

1702 . 1917.

Presupuesto para habilitar una cuadra enfermería para tres caballos en el cuartel de los Reyes. Formado por D. Justino Alemán Báez. Presupuesto.

1703 . 1917-22.

Expediente relativo a cuadra enfermería en el cuartel de los Reyes. Las Palmas. Presupuesto y Real Orden. Informe.

1704 . 1921.

Expediente relativo a abastecimiento de agua al cuartel de los Reyes. Las Palmas. Presupuesto.

1705 . 1922.

Expediente relativo a abastecimiento de agua al cuartel de los Reyes. Las Palmas. Real Orden aprobando el proyecto.

3^a 3^a/658

1706 . 1865-1926.

Expediente relativo al cuartel de San Francisco. Las Palmas .

.. 1917.

Expediente relativo a variación de algunos locales en el cuartel de San Francisco.

1707 . 1865-73.

Amplio expediente relativo a la entrega del cuartel de San Francisco

1708 . 1893.

Expediente relativo al cuartel de San Francisco: Reparación.

1709 . 1884.

Expediente relativo a obras en el cuartel de San Francisco de Las Palmas.

- 1710 . 1899.
Expediente relativo al Cuartel de San Francisco: Obras de saneamiento.
- 1711 . 1900.
Expediente relativo al Cuartel de San Francisco: Obras de saneamiento y reforma.
- 1712 . 1901.
Expediente relativo al Cuartel de San Francisco: Obras.
- 1713 . 1902.
Expediente relativo al Cuartel de San Francisco: Reforma y saneamiento.
- 1714 . 1907.
Expediente relativo al Cuartel de San Francisco: arreglo de ~~anteas~~ techos, pisos y escaleras.
- 1715 . 1910.
Expediente relativo a Cuarteles de San Francisco, Infantería y Reyes, Caballería. Instalación de filtros.
- 1716 . 1887.
Expediente relativo a Cuartel de San Francisco: Reparaciones y reformas.
- 1717 . 1912.
Expediente relativo al Cuartel de San Francisco: variación de algunos locales. Contiene planos:
1. PLANO Informe sobre la propuesta de cambio de locales en el Cuartel de San Francisco: planta baja y alta. E=1: 200, papel cebolla, de 102 x 60 cm. Las Palmas a 23 de Marzo de 1912.
2. PLANO igual que el anterior.
Memoria e informe.
- 1718 . 1888.
Expediente relativo al Cuartel de San Francisco: reparación y reformas.

- 1719 . 1889.
Expediente relativo a cuartel de San Francisco: reparación de cubiertas de un dormitorio y proyecto de reforma general. Con Informe.
- 1720 . 1890.
Expediente relativo a Cuartel de San Francisco. Reforma y reparaciones.
- 1721 . 1913.
Expediente relativo a Cuartel de San Francisco: variación de locales con informe.
- 1722 . 1891.
Expediente relativo a cuartel de San Francisco del Risco: obras.
- 1723 . 1892.
Expediente relativo a Cuartel de San Francisco. Reparación del mismo.
- 1724 . 1914.
Expediente relativo a Cuartel de San Francisco: higienización de retretes y cuartos de aseo.
- 1725 . 1914.
Expediente relativo a reforma del cuartel de San Francisco de Las Palmas con informe.
- 1726 . 1915.
Expediente relativo a Cuarteles de San Francisco y Mata: instalación de camastros.
- 3ª 3ª/658
- 1727 . 1888.
Proyecto de reparación de la cubierta de la crujía de fachada del Cuartel de San Francisco. Formado por el Capitán de Ingenieros D. Luis Durango. Presupuesto, memoria descriptiva, pliego de condiciones facultativas.

- 1728 . 1889.
Proyecto de reforma general del Cuartel de San Francisco. Formado por el Capitán del Cuerpo de Ingenieros D. Luis Durango. Presupuesto, memoria descriptiva, pliego de condiciones.
3ª 3ª/658
- 1729 . 1900.
Proyecto de pequeñas reformas y saneamiento en el Cuartel de San Francisco. Formado por el Capitán de Ingenieros D. Wenceslao Carrero. Dos memorias descriptivas, pliego de condiciones, Presupuesto.
3ª 3ª/658
- 1730 . 1907.
Proyecto de reforma de los pisos y escaleras del Cuartel de San Francisco. Formado por el Capitán de Ingenieros D. Luis Sarraga Cubero. Presupuesto y memoria descriptiva.
3ª 3ª/658
- 1731 . 1914.
Proyecto de higienización provisional de retretes y cuartos de aseo en el Cuartel de San Francisco. Formado por el Comandante D. Justino Alemán Báez. Presupuesto y memoria descriptiva.
3ª 3ª/658
- 1732 . 1915.
Presupuesto para la instalación de camastros en los Cuarteles de San Francisco y Mata. Formado por el Comandante de Ingenieros D. Justino Alemán Báez. Presupuesto y memoria descriptiva.
3ª 3ª/658
- 1733 . 1916.
Proyecto de saneamiento de letrinas del Cuartel de San Francisco Formado por el Comandante D. Justino Alemán Báez. Memoria descriptiva. Tres Presupuestos. Presupuesto de adquisición e instalación de una cocina sistema Mexía tipo A en el Cuartel de San Francisco.
3ª 3ª/658

- 1734 . 1916-26
Expediente relativo al cuartel de San Francisco.
. 1916.
Expediente relativo al cuartel de San Francisco: Reformas.
- 1735 . 1916.
Expediente relativo a la instalación de una cocina Mexía en el cuartel de San Francisco. Con Informe.
- 1736 . 1916.
Expediente relativo a reformas en el cuartel de San Francisco . Las Palmas. Informes.
- 1737 . 1917.
Expediente relativo a reformas en el cuartel de San Francisco.
- 1738 . 1922.
Expediente relativo a obras en el cuartel de San Francisco.
- 1739 . 1923.
Expediente relativo a obras en el cuartel de San Francisco.
- 1740 . 1924.
Expediente relativo a obras en el cuartel de San Francisco. Presupuesto.
- 1741 . 1925.
Expediente relativo a obras en el cuartel de San Francisco. Presupuesto.
- 1742 . 1926.
Expediente relativo a obras en el cuartel de San Francisco. Presupuesto.
- 1743 1886-1927.
Expediente relativo a edificios en general. Las Palmas.
. 1885.
Expediente relativo al Gobierno Militar: Proyecto para

3ª 3ª/658

- terminación de obras. Informe y Oficios.
- 1744 . 1886.
Expediente relativo a Gobierno Militar: Proyecto para terminación de obras. Informe y Oficios.
- 1745 . 1891.
Expediente relativo a edificio de Gobierno Militar: Obras para su terminación: Memoria descriptiva del proyecto de terminación de un edificio cedido al Ramo de Guerra por el Municipio de dicha ciudad para Gobierno Militar en aquel distrito. Presupuestos y pliego de condiciones.
Expediente relativo a las obras para terminación del edificio destinado a Gobierno Militar de Las Palmas.
- 1746 . 1892.
Expediente relativo a edificio del Gobierno Militar: obras para su terminación .
- 1747 . 1893.
Expediente relativo a Gobierno Militar . Con planos:
1. PLANO del nuevo edificio para Gobierno Militar de Las Palmas: planta baja, principal y 2º piso. E=1: 200, papel cebolla. de 100 x 30 cm.
2. PLANO del edificio destinado para Gobierno Militar con las modificaciones en el 2º piso ordenadas por R.O. de fecha 9 del anterior para la distribución del mismo en tres pabellones en vez de dos que estaba ordenado. E=1: 200, papel cebolla, de 30 x 60 cm. Las Palmas a 18 de Diciembre de 1893.
Telegramas.
- 1748 . 1894.
Expediente relativo a Gobierno Militar: Su construcción. Acta y Oficios.
- 1749 . 1899.
Expediente relativo a Gobierno Militar y Cuartel de S.

Francisco y Mata: alumbrado eléctrico.

1750 . 1900.

Expediente relativo a edificio del Gobierno Militar: cuadras y reforma de letrinas. Proyecto de obras para cuadras y reforma de letrinas en el Gobierno Militar . Formado por el Capitán de Ingenieros D. Justino Alemán y Báez. Presupuesto, memoria descriptiva y pliego de condiciones. Expediente relativo a cuadras y reforma de letrinas en el Gobierno Militar de Las Palmas.

1751 . 1900.

Expediente relativo al Gobierno Militar y cuarteles de San Francisco y Mata. Alumbrado eléctrico. Informe.

1752 . 1900.

Expediente relativo a propuesta eventual para la construcción de cuadras y reforma de letrinas en el Gobierno Militar de Las Palmas. Telegramas.

1753 . 1904.

Expediente relativo a Gobierno Militar: Distribución del 2º piso . Proyecto, oficio con PLANO que acompaña al informe del Coronel, Comandante General, relativo a la distribución del 2º piso del edificio Gobierno Militar de dicha plaza. CROQUIS de la distribución propuesta en la planta principal del edificio Gobierno Militar. De 25 x 30 cm., papel cebolla, Santa Cruz de ^{Terceira} Te a 8 de Marzo de 1904. Firmado por D. Angel M^{de} Rosell.

1754 . 1906.

Expediente relativo a Gobierno Militar y pabellones anexos: Abastecimiento de aguas: oficios y propuesta eventual.

1755 . 1913.

Expediente relativo a reparación de fachadas del Gobierno Militar y pabellones de Artillería e Ingenieros de Las Palmas.

1756 . 1913.

Expediente relativo a la reparación de fachadas del Gobierno Militar y pabellones de Artillería e Ingenieros de Las Palmas.

Presupuesto de reparación de las fachadas del Gobierno Militar y pabellones de Artillería e Ingenieros. Formado por el Comandante de Ingenieros D. Justino Alemán Báez. Memoria descriptiva. Informe sobre el presupuesto de reparación de las fachadas del Gobierno Militar y pabellones de Artillería e Ingenieros. PLANO del edificio del Gobierno Militar de Las Palmas; fachada principal. Firma Fernando Carreras.

1757 . 1916.

Expediente relativo al Gobierno Militar de Las Palmas. Proyecto de reparaciones y reformas del Gobierno Militar. Presupuesto. Proyecto por D. Justino Alemán Báez. Memoria descriptiva.

Expediente relativo a reparación y reforma del Gobierno Militar de Gran Canaria. Informe.

1758 . 1917.

Expediente relativo a la reparación y reforma del Gobierno Militar de Gran Canaria.

1759 . 1921.

Expediente relativo a abastecimiento de agua a los edificios ocupados por el Gobierno Militar y Comandancia de Artillería e Ingenieros.

1760 . 1921.

Expediente relativo a obras en el edificio del Gobierno Militar de Las Palmas.

1761 . 1924.

Expediente relativo a reparación de fachadas en el Gobierno Militar y pabellones de Artillería e Ingenieros.

1762 . 1927.

Expediente relativo a reparación de fachadas en el Gobierno Militar.

1763

. 1899.

Expediente relativo a barracones para alojamiento de fuerzas: su construcción.

Instancia, telegramas e informes.

PLANOS para barracones para acuartelamiento de Infantería:

Hoja 1. PLANO ordenación de los pabellones. Papel cebolla, de 50 x 90 cm.

Hoja 2. PLANO pabellón principal. Plantas, fachadas y vistas. E=1: 200/100/50. Papel cebolla. De 35 x 80 cm.

Hoja 3. PLANO pabellón de tropa. E=1: 100, papel cebolla, de 45 x 60 cm.

Hoja 4. PLANO almacén, talleres, calabozos. E=1: 100, papel cebolla, de 60 x 45 cm.

Hoja 5. PLANO sala de música y comedor de tropa. E=1: 50, papel cebolla, de 30 x 85 cm.

Hoja 6. PLANO cocinas y pabellones de aseo. E=1: 50, papel cebolla, de 30 x 90 cm.

Hoja 7. PLANO Cuadra, guadarnes, carro y caseta para los efectos de alumbrado y limpieza. E=1: 100, papel cebolla, de 30 x 60 cm.

Hoja 8. PLANO Retretes para Oficiales y retretes para Tropa E=1: 100/50, papel cebolla, de 30 x 100.

Estudio de barracones para acuartelamiento de Infantería.

3ª 3ª/659

1764

. 1892-1924.

Expediente relativo a pabellones en Las Palmas. (Canarias).

. 1892.

Expediente relativo a la necesidad de pabellones para Jefes y Oficiales en Las Palmas y Tenerife. Informe e instancia,

1765 . 1896.

Expediente relativo a pabellones para Artillería e Ingenieros: su construcción. Informe de la Junta Consultiva. Oficios.

1766 . 1897.

Amplio expediente relativo a pabellones para Artillería e Ingenieros: su construcción:

Proyecto de muro de cerco y pabellones para las Comandancias de Artillería e Ingenieros en los solares anexos al Gobierno Militar de la plaza. Formado por el Teniente Coronel de Ingenieros D. Salvador Bethencourt y Clavijo.

Presupuesto , memoria descriptiva y pliego de condiciones. Construcción de dos pabellones.

1767 . 1899.

Expediente relativo a pabellones de Artillería e Ingenieros: su construcción. Instancia y oficios.

1768 . 1900.

Expediente relativo a pabellones de Artillería e Ingenieros: su construcción. Oficios, acta e instancia.

1769 . 1901.

Expediente relativo a pabellones para Artillería e Ingenieros.: su construcción. acta y oficios.

3ª 3ª/659

1770 . 1917.

Proyecto de reforma de los cuartos de baño y cocinas en los pabellones de Generales y Jefes. Formado por D. Justino Alemán Báez: Presupuesto y Pliego de Condiciones.

3ª 3ª/659

1771 . 18918-22.

Expediente relativo a pabellones de Artillería e Ingenieros.

. 1918.

Reforma de cuartos de aseo y cocinas de los pabellones de

Generales y Jefes de Las Palmas: telegramas, Reales Ordenes, informe.

1772 . 1921.

Expediente relativo a la instalación de timbres en el pabellón del General Gobernador Militar de Gran Canaria. Informe y Real Orden.

1773 . 1922.

Expediente relativo a instalación de timbres en el pabellón del General Gobernador Militar de Gran Canaria. Informe y Real Orden.

3ª 3ª/659

1774 . 1893.

Expediente relativo a edificios en Las Palmas. Ex-convento de Santo Domingo: Reforma. Real Orden, informe y oficios.

3ª 3ª/659

1775 . 1899-1925.

Expediente relativo a Hospital Militar de Las Palmas (Canarias) . 1899.

Expediente relativo a Hospital Militar de nueva planta: su construcción. DIBUJO de situación a lápiz.

1776 . 1900.

Expediente relativo a Hospital Militar de nueva planta: su construcción.

1777 . 1904.

Expediente relativo a Hospital Militar: su construcción.

1778 . 1905.

Expediente relativo a presupuesto para la redacción del proyecto de Hospital Militar en Las Palmas (Gran Canaria).

1779 . 1908.

Expediente relativo a Hospital Militar: su construcción.

1780 . 1909.

Expediente relativo a Hospital Militar de nueva planta: su

construcción.

1781 . 1910.

Expediente relativo a Hospital Militar de nueva planta: su construcción.

1782 . 1911.

Expediente relativo a Hospital Militar de nueva planta: su construcción y estufa de desinfección.

Certificado sobre el proyecto de Hospital Militar.

Informe acerca de Hospital Militar para 150 camas en Las Palmas por la Junta Facultativa de Ingenieros.

PLANO de situación en color. Papel amarillo, de 30 x 20 cm.

Expediente relativo a la instalación de una estufa de desinfección en el Hospital Militar de Las Palmas. Informe y telegramas.

1783 . 1913.

Amplio expediente relativo al Hospital Militar: Estufa de desinfección en el Hospital Militar formado por el primer Teniente del Cuerpo de Ingenieros D. Manuel de la Rivas Amorena. Presupuesto y memoria descriptiva. Informe.

1784 . 1914.

Expediente relativo a Hospital Militar: su construcción.

Informe, oficios. Proyecto de Hospital Militar: Estudio comparativo del sistema propuesto de evacuación de las aguas sucias con el de conducción de las mismas al alcantarillado de la población.

PLANO de situación y perfil. E=1: 5000/2000, papel cebolla, de 30 x 80 cm. Las Palmas a 4 de Mayo de 1914. Firmado por D. Fernando Carreras.

3^a 3^a/659

1785 . 1916-1925.

Expediente relativo a Hospital Militar de Las Palmas.

1786

. 1916.

Proyecto para la instalación de una lejiadora en el Hospital Militar. Firma D. Germán de León y Castillo.

.Expedientes sobre el mismo tema de 1916-7-

1787

.. 1919-20.

Expedientes relativos a construcción de un Hospital Militar en Las Palmas.

1788

. 1921.

Expediente relativo a construcción de un Hospital Militar en Las Palmas.

Adquisición de terrenos en "Las Rehoyas" para la construcción de un Hospital Militar y Parque Sanitario: Documentación base de la información pública para la declaración de utilidad pública. 1921. Con PLANO general de la expropiación de terrenos para emplazamiento del Hospital Militar y Parque Sanitario. E=1: 1000, papel amarillo, de 60 x 120 cm. Las Palmas a 21 de Abril de 1921.

Informe, telegrama, y certificado.

1789

. 1922.

Expediente relativo a la construcción de un Hospital Militar en Las Palmas: Real Orden, oficio.

1790

. 1922.

Expediente relativo a gastos de modificación del proyecto de Hospital Militar en Las Palmas. Informe, presupuesto.

1791

. 1923.

Expediente relativo a construcción de un Hospital Militar en Las Palmas.

Informe sobre la posibilidad del abastecimiento de aguas al Hospital Militar y Parque Sanitario por la Compañía concesionaria del servicio en el término municipal de Las Palmas.

Instancia, oficios, certificado, BOP de Canarias de fecha 16 de Noviembre de 1923.

- 1792 . 1924.
Expediente relativo a la construcción de un Hospital Militar en "Las Rehojas" (Gran Canaria). Instancia y oficio.
- 1793 . 1925.
Expediente relativo a construcción de Hospital Militar y Parque Sanitario de "Las Rehojas" en Las Palmas.
Certificado, oficios...
- 3ª 3ª/659
- 1794 . 1906-18.
Expediente relativo a Prisiones Militares : Las Palmas.
- . 1900.
Expediente relativo a Prisiones Militares: su construcción.
Informe acerca del proyecto.
- 1795 . 1901.
Expediente relativo a Prisiones Militares. Proyecto. Real Orden , Informe de la Junta Consultiva de Guerra. CROQUIS de la planta. E=1: 200, papel cebolla, de 10 x 20 cm.
- 1796 . 1909.
Expediente relativo a Prisiones Militares: su instalación en el Castillo de San Francisco del Risco: informe del Proyecto.
- 1797 . 1910.
Expediente relativo a Prisiones Militares: en el Castillo de San Francisco del Risco. Real Orden aprobando el proyecto.
- 1798 . 1918.
Expediente relativo a Prisiones Militares en Las Palmas: los presupuestos reformados del proyecto de Prisiones Militares en el interior del Castillo de San Francisco del Risco.

3ª 3ª/660

Expediente relativo a caseta anexa a la Bateria de Santa Ana en Las Palmas.

Expediente relativo a la cesión a la Junta de obras de los puertos de Las Palmas y La Luz de la explanada y caseta anexa de la antigua Bateria de Santa Ana. Real Orden e informe.

3ª 3ª/660

- 1800 . 1900-15.
Expediente relativo a Casas del Pastor, de Labor y Principal de La Isleta: Las Palmas.
- 1801 . 1900.
Expediente relativo a Casas de Labor y Principal de La Isleta: Obras de reforma y remisión del proyecto.
- 1802 . 1900.
Expediente relativo a propuesta eventual para obras de reforma de las Casas de Labor y Principal de La Isleta para alzar una Bateria de Montaña, oficios y telegramas.
- 1803 . 1900.
Proyecto modificado del de reforma de las Casas de Labor y Principal de La Isleta nº 130. Formado por el Teniente de Ingenieros D. José Rodrigo Vallabriga y Brito.
Memoria descriptiva. Pliego de condiciones facultativas del proyecto de pesebres y vallas para la cuadra de las Casas de Labor de La Isleta. Presupuesto.
Memoria descriptiva del proyecto de reforma de las Casas de Labor y Principal de La Isleta para alojamiento de una Bateria de Montaña.
- 1804 . 1901.
Expediente relativo a Casas de Labor y Principal de La Isleta : Reformas. Real Orden.
- 1805 . 1904-5-6.
Expedientes relativos a Casa del Pastor (La Isleta): Su habilitación para almacén de pólvora sin humo. Telegramas y Real Orden.

el almacén de pólvora en la Isleta (Las Palmas). Remisión de presupuesto, Real Orden e informe.

3ª 3ª/660

- 1807 . 1916-26.
La Isleta: Las Palmas.
. 1918-9.
Expediente relativo a Batería de Salvas en La Isleta.
- 1808 . 1918.
Expediente relativo a cambio de alojamiento de la Batería de Montaña de La Isleta (Gran Canaria). Informes.
- 1809 . 1919.
Expediente relativo a cambio de alojamiento de la Batería de Montaña de La Isleta (Las Palmas). Informe.
- 1810 . 1916-26.
Expediente relativo a cuartel de La Isleta. Las Palmas.
- 1811 . 1916.
Expediente relativo a la ampliación y saneamiento del Cuartel de la Batería de Artillería de Montaña de la Isleta. Las Palmas. Oficio e informe.
- 1812 . 1918.
Sobre el mismo tema. Oficio e informe.
- 1813 . 1918.
Expediente relativo a cuartel para un Regimiento de Infantería junto a la llamada "Alambrada de la Isleta". Las Palmas. Oficio e informe.
- 1814 . 1919.
Expediente relativo a la ampliación y saneamiento del Cuartel de la Batería de Artillería de Montaña en La Isleta. Las Palmas. Oficio e informe.
- 1815 . 1919.
Expediente relativo a cuartel para un Regimiento de Infantería junto a la llamada "Alambrada de la Isleta" Las Palmas. Informe al tanteo de distribución de un cuartel para un Regimiento de Infantería junto a la alambrada de La Isleta.

- 1816 . 1921.
Expediente relativo a cuartel para un Regimiento de Infantería junto a la llamada "Alambrada de la Isleta". Las Palmas. Real Orden e informe.
- 1817 . 1923.
Expediente relativo a obras en el cuartel de la Batería de Artillería de Montaña en la Isleta. Las Palmas. Oficio, resolución y proyecto de reparación.
- 1818 .. 1925.
Expediente relativo a obras en el cuartel de la Batería de Artillería de Montaña en la Isleta. Las Palmas.
Oficios, presupuesto de renovación del pavimento de las cuerdas del Cuartel, presupuesto de sustitución del palastro ondulado de la cubierta de la cuadra de mulos.
- 1819 . 1926.
Expediente relativo a obras en el Cuartel de la Batería de Montaña en la Isleta. Oficios, Real Orden y presupuesto.
- 1820 . 1926.
Expediente relativo a carreteras y caminos en La Isleta (Las Palmas). Desperfectos por temporales. Informes y telegramas.
- 1821 .. 1917.
Expediente relativo a polvorín en la Isleta. Las Palmas.
Expediente relativo a los almacenes de pólvora de la Isleta (Gran Canaria). Oficios.
- 1822 .. 1911.
Expediente relativo a cobertizo para aparcar piezas: Baterías de Salvas. La Isleta, Las Palmas.
Proyecto de cobertizo para aparcar las piezas de las Baterías de Salvas situadas en la Isleta. Formado por el Capitán del Cuerpo de Ingenieros D. Germán de León y Castillo.
Presupuesto y memoria descriptiva.
Oficio de remisión del proyecto y Real Orden aprobándolo.

3ª 3ª/660

1823

. 1898-9

Expediente relativo a Palomar Militar. Las Palmas.

. 1898.

Expediente relativo a presupuestos de atenciones de los Palomares Militares de la Comandancia de Ingenieros de Las Palmas. Documentos.

1824

. 1899.

Expediente relativo a Palomar Militar: Su construcción.

Proyecto de Palomar Militar provisional construido en Lanzarote para contener 25 pares de palomas. Formado por el primer Teniente de Ingenieros D. Jose Carlos Roca. 1899. Lanzarote.

Presupuesto y memoria descriptiva.

Proyecto de Palomar Militar construido en esta plaza para contener 25 pares de palomas. Formado por el Primer Teniente de Ingenieros D. Jose Carlos Roca y Gómez. Presupuesto y memoria descriptiva.

Instancia y oficio con la aprobación del proyecto.

3ª 3ª/660

1825

. 1899-1900.

Expediente relativo a alojamiento de fuerzas: Las Palmas (Canarias).

. 1899.

Expediente relativo a obras en Las Palmas para alojar una Batería de Montaña. Telegramas oficiales.

1826

. 1900.

Expediente relativo a alojamiento de la Sección de Caballería en Las Palmas. Telegramas oficiales.

3ª 3ª/660

1827

. 1918.

Expediente relativo a alojamiento de fuerzas: Las Palmas.

Unidades de ametralladoras en Canarias. Informe, telegrama, Real Orden.

3ª 3ª/660

- 1828 . 15 de Enero de 1904.
Expediente relativo al alojamiento del Destacamento Sanitario de Las Palmas.
3ª 3ª/660
- 1829 . 1916.
Expediente relativo a Revista de Cuarteles y Edificios Militares. Las Palmas. Oficios y dos estados demostrativos de los edificios.
3ª 3ª/660
- 1830 . 1916.
Expediente relativo a Revista de cuarteles y Edificios Militares: Filtros en ellos. Su instalación.
3ª 3ª/660
- 1831 . 1917.
Anteproyecto de Escuelas Prácticas para el año 1917. Presupuesto. Las Palmas. Compañía de Zapadores.
Anteproyecto de Escuelas Prácticas para el año 1917. Presupuesto. Las Palmas. Compañía de Telégrafos.
3ª 3ª/660
- 1832 . 1917-21.
Expediente relativo a Parques de Las Palmas:
. 1921.
Expediente relativo a ampliación del Parque de Artillería de Gran Canaria. Las Palmas. Informe.
. 1917.
Expediente relativo al Parque de Suministros de Las Palmas. Informe sobre tinglados para almacenar paja.
3ª 3ª/660
- 1833 . 1918-23
Expediente relativo a edificios de Las Palmas.
. 1917.
Expediente relativo a sustitución de combustible en algunas cocinas de Las Palmas.

- 1834 . 1918-9
Expedientes relativos a sustitución del cok por antracita en las cocinas Preckler y Mexía instaladas en Las Palmas.
- 1835 . 1921.
Expediente relativo a alumbrado eléctrico y timbres en los cuarteles y edificios militares de Gran Canaria.
- 1836 . 1922.
Expediente relativo a obras en el edificio denominado "Casetta del Resguardo". Las Palmas.
- 1837 . 1922.
Expediente relativo a alumbrado eléctrico y timbres en cuarteles y edificios militares de Las Palmas.
- 1838 . 1923,
Expediente relativo a desperfectos causados por el temporal en edificios militares de Las Palmas.
Presupuesto y Real Orden aprobándolo con informe.
- 3ª 3ª/660
- 1839 . 1917-9.
Expediente relativo a Campos de Instrucción y de Tiro.
. 1917.
Expediente relativo a terrenos para Campos de Instrucción en Las Palmas.
- 1840 . 1918.
Expediente relativo a terrenos para Campos de Instrucción en Las Palmas, Real Orden, telegramas, informe y PLANO de la finca ofrecida por D. Pedro Hidalgo López para Campo de Tiro e Instrucción. E=1: 5000, papel cebolla, de 20 x 50. Las Palmas a 14 de Enero de 1918.
- 1841 . 1919.
Expediente relativo a Campo de Tiro e Instrucción de Las Palmas (Canarias). Memoria con dos PLANOS:
1. PLANO de los terrenos. E=1: 25000, papel cebolla, de 50

35 cm.

2. PLANO: Polígono de Tiro de "Las Rehoyas" Bajas". E=1:200, papel blanco, de 30 x 20 cm.

3ª 3ª/660

1842 . 1920-1.

Expediente relativo a acuartelamiento en Gran Canarias.

Presupuesto de gastos de estudio de los proyectos de obras propuestas en el plan de acuartelamiento definitivo. Gran Canaria.

3ª 3ª/660

1843 . 1921-2.

Expedientes relativos a cocinas.

. 1921.

Expediente relativo a reparación del Sistema Preckler en Las Palmas. Informe.

1844 . 1922.

Expediente relativo a reparación de un fogón sistema broca en Las Palmas: Presupuestos, Reales Ordenes, informe.

3ª 3ª/660

1845 . 1922.

Expediente relativo a obras en la Comandancia de Artillería de Las Palmas, Real Orden, y presupuesto. Informe y oficios.

3ª. 3ª/660

1846 . 1924.

Expediente relativo a Lavaderos: Instalación de un lavadero mecánico en las casas nº 1, 2 y 3 de la calle Real del Risco para uso del Regimiento de Artillería de Gran Canaria. Las Palmas : escrito con Presupuesto, Real Orden etc.

3ª 3ª/660

1847 . 1922-3.

Puerto de Cabras (Fuerteventura).

Expediente relativo al acuartelamiento del Batallón de Cazadores de Fuerteventura. Contiene: informe, instancias etc.

Proyecto de Acuartelamiento provisional del Batallón de Cazadores de Fuerteventura, nº22 en Puerto de Cabras.

Campo de Tiro e Instrucción en Puerto de Cabras. Fuerteventura. 1922. Informe, Instancias, Memoria con CROQUIS del Campo de Tiro, E=1: 10000, papel azul, de 35 x 30 cm.

PLANO del Campo de Tiro e Instrucción en Puerto de Cabras. E=1: 6000, papel azul, de 30 x 50 cm. Las Palmas a 5 de Julio de 1922.

Telegrama.

3ª 3ª/676.

1848 . 1912.

Expediente relativo a repuesto de la Batería de San Telmo usufructado por D. Ramón Gómez. Puerto de La Cruz (Canarias). Instancias e Informe.

3ª 3ª/676

1849 . 1902-12.

Expediente relativo al cuartel del Puerto de La Luz (Las Palmas). Proyecto, memoria y pliego de condiciones facultativas, sobre la ampliación del Puerto de La Luz, llamado Lazareto, para alojamiento de un Batallón. Firmado por el Primer Teniente del Cuerpo de Ingenieros D. Germán de León y Castillo de Olivares. 1902.

1860 . 1905.

Presupuesto del Proyecto de ampliación del Cuartel del Puerto de La Luz para alojar cuatro Baterías.

1851 . 1906.

Proyecto de reforma y ampliación del Cuartel del Puerto de La Luz para alojar la 4ª Batería: pliego de condiciones facultativas.

1852 . 1905.

Memoria Descriptiva del proyecto de ampliación del Cuartel del Fuerte de La Luz para 4 Baterías de Artillería y sus dependencias.

- 1853 . 1910.
Presupuesto para la modificación del proyecto de ampliación del cuartel del puerto de La Luz para cuatro Baterías de Artillería y sus dependencias.
- 1854 . 1912.
Proyecto de reparación de locales y sus cubiertas derruidas por el temporal huracanado del 11 de Febrero del año actual en el antiguo Lazareto del puerto de La Luz, hoy Cuartel de las Compañías de Ingenieros de la Plaza. Firmado por el Maestro de Obras del Cuerpo de Ingenieros D. Fernando Villalobos Arias.
- 3ª 3ª/676
- 1855 . 1885-1924.
Expediente relativo a cuarteles y edificios en San Sebastián de la Gomera (Canarias).
. 1885-6.
Expedientes relativos a la entrega a la Hacienda de dos celdas en el exconvento de San Francisco de San Sebastián de la Gomera.
- 1856 . 1917-21.
Expediente relativo al cuartel de los Remedios y de nueva planta.
- 1857 . 1917.
Expediente relativo a filtros en el cuartel de los Remedios.
- 1858 . 1918.
Expediente relativo a filtros en el cuartel de los Remedios.
- 1859 . 1920.
Expediente relativo a obras de reparación en el cuartel de los Remedios. Telegramas.
- 1860 . 1920.
Expediente relativo al cuartel de nueva planta en San Sebastián de la Gomera. Informes.

Anejo 4. Cartas de la Sociedad Anónima de Construcciones.
Anejo 3. PLANO de planta. E=1: 200, papel amarillo, de 30 x 45 cm. Santa Cruz de Tenerife a 15 de Septiembre de 1920.

Anejo 1. Carta.

Anejo 2. Carta.

Informe del Teniente Coronel de Ingenieros sobre la ocupación de solares para un cuartel en San Sebastián de la Gomera.

Informe del Coronel de Ingenieros con PLANO de solares para un cuartel en San Sebastián de la Gomera. E=1: 2000, papel amarillo, en color, de 25 x 45 cm. Santa Cruz de Tenerife a 21 de Abril de 1920.

Informe sobre solares con destino a la construcción de un nuevo cuartel de Ingenieros en San Sebastián de la Gomera con PLANO de situación . E=1: 2000, papel amarillo, en color, de 25 x 50 cm. Santa Cruz de Tenerife a 15 de Septiembre de 1920.

1861 . 1921.

Expediente relativo a cuartel de nueva planta de San Sebastián de la Gomera. Informe y oficios.

1862 . 1920-4.

Expediente relativo a acuartelamiento y alojamiento en San Sebastián de la Gomera.

1863 . 1920.

Expediente relativo a alojamiento del Batallón de Cazadores de Gomera-Hierro en San Sebastián de la Gomera.

1864 . 1921.

Expediente relativo a alojamiento provisional del Batallón de Cazadores de Gomera-Hierro en San Sebastián de la Gomera.

Proyecto de construcción de los barracones para alojamiento

to de 160 hombres en el solar de la Torre del Conde. In
forme del Coronel de Ingenieros.

Telegramas.

1865

. 1922-3-4.

Expediente relativo a acuartelamiento y alojamiento pro
visional del Batallón de Cazadores de Gomera-Hierro en
San Sebastián de la Gomera.

1866

. 1919.

Expediente relativo a Campos de Tiro e Instrucción en
San Sebastián de la Gomera. Oficio e informe.

3ª 3ª/690

1867

. 1878-27

Expediente relativo a cuarteles y edificios en Santa Cruz
de la Palma.

1868

. 1878-1911.

Expediente relativo a cuartel de San Francisco de Santa
Cruz de la Palma. Oficio.

Proyecto de reforma del cuartel de San Francisco en la
Plaza de Santa Cruz de Tenerife. Formado por el Capitán
del Cuerpo de Ingenieros D. José Espejo y Fernández. 1900.
Presupuesto, memoria descriptiva y pliego de condiciones
facultativas.

Proyecto de reconstrucción de un muro en uno de los patios
del cuartel de San Francisco. 1912.

Proyecto de reforma y saneamiento del cuartel de San Fran
cisco de Santa Cruz de la Palma. Formado por el Capitán
de Ingenieros D. José Galván Balaguer. Presupuesto y memo
ria descriptiva.

1869

. 1927.

Expediente relativo a edificios en Santa Cruz de la Palma
Enajenación del Cuerpo de Guardia de Caldereta en Santa
Cruz de la Palma.

PLANO del Cuerpo de Guardia de la Caldereta. E=1: 200/5000
papel cebolla, de 30 x 40 cm. Santa Cruz a 25 de Junio de
1927.

Informe e instancia.

1870

. 1925-6

Expediente relativo a instalación de la Junta de Clasifi-
cación y Revisión. Santa Cruz de la Palma.

Presupuesto e informe.

3ª 3ª/690

1871

. 1900-21.

Expedientes relativos a cuarteles y edificios en Santa Cruz de
Tenerife.

. 18 de Enero de 1906.

Expediente relativo a la construcción de un cuartel de Caba-
llería para Escuadrón en Santa Cruz de Tenerife. Solicitud.

1872

. 1920-1.

. 1920.

Expediente relativo a cocina Mexía en el cuartel ocupado
por el Escuadrón de Caballería en Santa Cruz de Tenerife.

1873

. 1921.

Presupuesto.

1874

. 1921.

Expediente relativo a obras en el edificio ocupado por el
Escuadrón de Caballería de Santa Cruz de Tenerife.

Propuesta eventual.

Proyecto de ampliación de pesebres y accesorios en la ca-
sa propiedad particular ocupada por el Escuadrón de Cazado-
res de Tenerife.

1875

. 1913.

Expediente relativo a cuartel para Caballería.: su cons-
trucción . DIBUJO a lápiz de 20 x 15 cm.

Epifanio Borreguero García

**Catálogo de los fondos del
Archivo General Militar de Segovia
referentes a Canarias**

Volumen 4



BIBLIOTECA UNIVERSITARIA
LAS PALMAS DE G. CANARIA
N.º Documento 163.491
N.º Copia 163.496

- 1876 . 1912.
Expediente relativo a cuartel de Caballería: su construcción. Informes.
- 1877 . 1913.
Expediente relativo a cuartel del Escuadrón de Cazadores de Tenerife: obras en el mismo. Informe.
- 1878 . 1901.
Expediente relativo a cuartel para Caballería: su construcción.
- 1879 . 1901.
Expediente relativo a solicitud de asignación para cuartel para un Escuadrón.
- 1880 . 1914.
Expediente relativo a cuartel de Caballería de Santa Cruz de Tenerife: bomba elevadora de agua. Informes.
- 1881 . 1903.
Expediente relativo a solicitud de asignación para cuartel para un Escuadrón. Instancia, Real Orden e informes.
- 1882 . 1914.
Expediente relativo a cuartel de Caballería: su construcción Informe y oficios.
- 1883 . 1904.
Expediente relativo a solicitud de asignación para cuartel para un Escuadrón. Real Orden, informes, telegramas y oficios.
- 1884 . 1900.
Expediente relativo a cuartel de Caballería: su construcción Presupuesto del proyecto del cuartel para un Escuadrón de Caballería.
Expediente relativo a la construcción de un cuartel para Escuadrón de Caballería en Tenerife, proyecto, Real Orden e informe.

- 1885 . 1905.
Expediente relativo a la solicitud de asignación para cuartel para un Escuadrón . Real Orden y oficios.
3^a 3^a/691
- 1886 . 1852-1928.
Expediente relativo a cuartel de San Carlos en Santa Cruz de Tenerife.
. 1902.
Expedientes relativos a cuartel de San Carlos: reforma de alcantarillado.
Proyecto de reforma del alcantarillado del cuartel de San Carlos. Formado por el Maestro de Obras D. Domingo Pisaca. Presupuesto, memoria descriptiva y pliego de condiciones facultativas.
- 1887 . 1901.
Expediente relativo a cuartel de San Carlos: cuadra y locales para carros.
- 1888 . 1898.
Expediente relativo a cuartel de San Carlos: construcción de un pabellón. Informes.
- 1889 . 1900.
Expediente relativo a cuartel de San Carlos: cuadra y locales para carros.
Proyecto de una cuadra para dos mulos y cuartos para dos carros en el cuartel de San Carlos de esta plaza. Formado por el Maestro de Obras D. Aurelio Tugores y Remón. 1900.
Presupuesto, pliego de condiciones facultativas y memoria descriptiva.
Oficios.
- 1890 1906.
Expediente relativo a cuartel de San Carlos: inodoro y urinario.

Proyecto de instalación de un urinario y un inodoro en el cuartel de San Carlos. Formado por D. Domingo Pisaca y Fernández. 1906. Presupuesto, pliego de condiciones facultativas, memoria descriptiva, oficio e informe.

1891

. 1897.

Expediente relativo al cuartel de San Carlos: construcción de un pabellón.

1892

. 1891.

Expedientes relativos a cuartel de San Carlos: reparación de los cielos rasos en cuatro dormitorios y colocación de vallas y pesebres.

Proyecto, presupuesto, pliego de condiciones.

Real Orden, informes y oficios.

1893

. 1906.

Expediente relativo a propuesta eventual y presupuesto para reparación de la alcantarilla de desagüe del cuartel de San Carlos en Santa Cruz de Tenerife. Propuesta y presupuesto.

1894

. 1907.

Expediente relativo a cuartel de San Carlos: inodoro y urinario. Real Orden aprobándolo.

1895

. 1908.

Expedientes relativos a cuartel de San Carlos: reposición de pisos.

Proyecto de reposición de pisos en los dormitorios de Tropa y galería anexa del cuartel de San Carlos. 1908.

Presupuesto y memoria descriptiva. Real Orden y oficios.

1896

. 1887.

Expedientes relativos a cuartel de San Carlos: arreglo de un dormitorio para 30 hombres y 24 caballos.

Proyecto, presupuesto y pliego de condiciones.

Telegramas y oficios.

- 1897 . 1912.
Expediente relativo a cuartel de San Carlos que ocupa el Regimiento de Infantería de Tenerife: cuadra en el mismo.
- 1898 . 1914.
Expediente relativo a la ampliación y reforma del cuartel de San Carlos de Tenerife. Real Orden aprobándolo.
- 1899 . 1884.
Expediente relativo al cuartel de San Carlos: conducción de aguas a dicho edificio. Proyecto.
- 1900 . 1917-28.
Expedientes relativos a cuartel de San Carlos.
- 1901 . 1917.
Expediente relativo a cocina Mexía en el cuartel de San Carlos.
- 1902 . 1918.
Expediente sobre lo mismo con telegramas.
- 1903 . 1918.
Expediente relativo a ampliación y reforma del cuartel de San Carlos. Real Orden, instancia e informes con CROQUIS del terreno adosado al cuartel de San Carlos. E=1: 1000, papel cebolla, de 25 x 30 cm. Santa Cruz de Tenerife a 17 de Diciembre de 1918.
- 1904 . 1918.
Expediente relativo a cobertizo cuadra para ganado en el cuartel de San Carlos. Propuesta eventual de obras.
- 1905 . 1919.
Expediente relativo a cobertizo-cuadra en el cuartel de San Carlos.
- 1906 . 1919.
Expediente relativo a presupuesto de letrinas en el cuartel de San Carlos, pintura general del cuartel y barracones Doecker y propuesta eventual para los mismos. Santa Cruz (Cocker)

- de Tenerife. Informes.
- 1907 . 1919.
Expediente relativo a ampliación y reforma del cuartel de San Carlos. Real Orden.
- 1908 . 1920.
Expediente relativo a presupuesto de letrinas en el cuartel de San Carlos, pintura general del mismo y barracones Doecker y propuesta eventual para dichos servicios.
(Docker)
Santa Cruz de Tenerife.
- 1909 . 1921.
Expediente relativo a abastecimiento de agua al cuartel de San Carlos. Proyecto, informes y Real Orden.
- 1910 . 1922.
Expediente relativo a ampliación del cuartel de San Carlos Escritos, Real Orden e informe relativo a la ampliación del cuartel de San Carlos, modificación propuesta en el informe. E=1: 500, papel cebolla, de 20 x 30 cm. Santa Cruz de Tenerife a 19 de Febrero de 1922.
- 1911 . 1923-4
Expedientes relativos a ampliación del cuartel de San Carlos de Santa Cruz de Tenerife.
- 1912 . 1924.
Expediente relativo a presupuesto para la instalación de un lavadero mecánico en el cuartel de San Carlos de Tenerife.
- 1913 . 1927.
Expediente relativo a alumbrado eléctrico en el cuartel de San Carlos. Informe.
- 1914 . 1927.
Expediente relativo a ampliación y reforma del cuartel de San Carlos de Santa Cruz de Tenerife. Informe.

1915 . 1928.
Expediente relativo a alumbrado-eléctrico en el cuartel de San Carlos.

1916 . 1929.
Expediente relativo a ampliación y reforma del cuartel de San Carlos. Informe y nota . . . referente a la ampliación y reforma de dos naves para dormitorios, comedor y almacén en el cuartel de San Carlos. 1929.

1917 . 1892.
Expediente relativo a proyecto para dar mayor capacidad al cuartel de San Carlos. Presupuesto e informe.
PLANOS (muy deteriorados), en papel cebolla.

1918 . 1913.
Expediente relativo a proyecto de ampliación y reforma del cuartel de San Carlos con destino a un Regimiento de Infantería. Formado por el Comandante del Cuerpo D. José Galván Balaguer. Informe, presupuesto, memoria descriptiva con PLANO de la planta baja del cuartel de San Carlos con la distribución actual. E.1: 500, papel cebolla, de 30 x 60 cm. Santa Cruz de Tenerife a 31 de Agosto de 1913.

3ª 3ª/691

1919 . 1917-9.
Expedientes relativos al cuartel de San Agustín.

. 1917.
Expediente relativo a alojamiento de ametralladoras. Regimiento de Infantería de la Orotava, Informe.

1920 . 1918.
Expediente relativo a cuadra y ampliación del cuartel de San Agustín de la Orotava, Telegramas.

1921 . 1919.
Expediente relativo a ampliación y reforma del cuartel de San Agustín de la Orotava.

3ª 3ª/691

- 1922 . 1920-6.
Expediente relativo al cuartel de Almeida en Santa Cruz de Tenerife.
- . 1920.
Expediente relativo a obras en el cuartel de Almeida en Santa Cruz de Tenerife. Oficio, Real Orden e informe.
- 1923 . 1924.
Expediente relativo a instalación de un lavadero mecánico en el cuartel de Almeida. Presupuesto, informe y Real Orden.
- 1924 . 1924.
Expediente relativo a proyecto de instalación de una cocina Mexía y construcción del local correspondiente en el cuartel de Almeida. Proyecto e informe.
- 1925 . 1924.
Expediente relativo a obras en el cuartel de Almeida. Propuesta eventual, presupuestos.
- 1926 . 1925.
Expediente relativo a obras en el cuartel de Almeida. Presupuesto y Real Orden.
- 1927 . 1926.
Expediente relativo a obras en el cuartel de Almeida. Presupuesto.
- 3ª 3ª/691
- 1928 . 31 de Enero de 1902.
Expediente relativo a devolución al Ayuntamiento de Santa Cruz de Tenerife del edificio cuartel viejo de Artillería.
- 3ª 3ª/691
- 1929 . 1916.
Proyecto de adquisición e instalación de una cocina Mexía tipo

"G" de 100 y 200 plazas con destino al cuartel de Artillería de Montaña en la ciudad de La Laguna. Presupuesto.

3ª 3ª/691

1930 . 1882.

Expediente relativo a proyecto de cuartel para la Guardia Provincial en 1882.

Presupuesto, memoria descriptiva y planos:

1. PLANOS de cortes y vistas del proyecto de un cuartel y oficina para la Guardia Provincial. E=1: 200, papel cebolla, de 45 x 45 cm. Santa Cruz de Tenerife a 11 de Marzo de 1882.

Pliego de condiciones facultativas. Informe y oficios.

3ª 3ª/691

1931 . 1900.

Expediente relativo a cuartel de Infantería de Santa Cruz de Tenerife. Alumbrado eléctrico.

3ª 3ª/691

1932 . 1917.

Proyecto de adquisición e instalación de una cocina sistema "Mexía" tipo D, de 100 y 600 plazas con destino al cuartel del Regimiento de Infantería de Tenerife nº 64.

3ª 3ª/691

1933 . 1906-28.

Expediente relativo al cuartel de San Pedro de Santa Cruz de Tenerife.

. 1914.

Expediente relativo al cuartel de San Pedro: ampliación . Informes, oficios y PLANO del sector marítimo central de la Plaza de Santa Cruz de Tenerife. E=1: 5000, papel azul, de 20 x 40 cm. Santa Cruz de Tenerife a 26 de Noviembre de 1913.

1934 . 1906.

Expediente relativo al cuartel de San Pedro: ampliación. Informe.

- 1935 . 1907.
Expediente relativo al cuartel de San Pedro: ampliación.
Oficios.
- 1936 . 1912.
Expediente relativo al cuartel de San Pedro: ampliación.
- 1937 . 1913.
Expediente relativo al cuartel de San Pedro: ampliación.
- 1938 . 1917.
Proyecto de abastecimiento de agua a presión en el cuartel de San Pedro . Formado por el Capitán de Ingenieros D. José Rodrigo Vallabriga y Brito. Memoria descriptiva, pliego de condiciones facultativas y presupuesto.
- 1939 . 1917-28.
Expediente relativo al cuartel de San Pedro.
- 1940 . 1917.
Expediente relativo a abastecimiento de agua en el cuartel de San Pedro. Informe.
- 1941 . 1918.
Expediente relativo a abastecimiento de agua en el cuartel de San Pedro. Real Orden y Oficios.
- 1942 . 1920-1.
Expedientes relativos a cocina Mexía en el cuartel de San Pedro.
- 1943 . 1921.
Expediente relativo a la modificación de la red de evacuación y construcción de un cobertizo para un carro y un taller para el herrador en el cuartel de San Pedro, alojamiento de las Tropas de Ingenieros en Santa Cruz de Tenerife. Proyecto y oficios.

1944 . 1923.

Expediente relativo a obras en el cuartel de San Pedro de Santa Cruz de Tenerife. Proyecto.

1945 . 1926.

Expediente relativo a obras en el cuartel de San Pedro en Santa Cruz de Tenerife. Proyecto de reforma y presupuesto e ventual.

1946 . 1928.

Expediente relativo a obras en el cuartel de San Pedro.

1947 . 1928.

Expediente relativo a la cesión al Ayuntamiento del cuartel de San Pedro y construcción de uno nuevo para las Tropas de Ingenieros en Santa Cruz de Tenerife.

1948 . 1906.

Proyecto de ampliación del cuartel de San Pedro (aprobado por R.O. de 22 de Marzo de 1904.). Formado por el Coronel de Ingenieros D. Angel M^e Rosell y Laserre.

Memoria descriptiva con planos:

1. PLANO planta baja del cuartel de San Pedro y planta alta:
E=1: 200, papel cebolla, de 30 x 80 cm. Santa Cruz de Tenerife a 2 de Agosto de 1906. Firmado por Angel M^e Rosell: Pliego de condiciones facultativas.
2. PLANO de Santa Cruz de Tenerife. E=1: 400, papel cebolla, de 30 x 80 cm Santa Cruz de Tenerife a 30 de Julio de 1906.
Firmado por Angel M^e Rosell.

Presupuesto del proyecto modificado del cuartel de San Pedro y estado de dimensiones del mismo.

Presupuesto. Presupuesto.

3^a 3^a/691

- 1949 . 1919-20.
Expediente relativo al cuartel de San Francisco de Santa Cruz de La Palma (Tenerife).
- . 1919.
Expediente relativo a la construcción de una cuadra y reforma de locales en el cuartel de San Francisco de Santa Cruz de La Palma. Oficios.
- 1950 . 1920.
Expediente relativo a la construcción de una cuadra y reforma de locales en el cuartel de San Francisco: oficios, telegramas oficiales, presupuestos reformados etc.
- 3ª 3ª/693
- 1951 . 1900-14.,
Expediente relativo al cuartel de San Francisco de Santa Cruz de La Palma.
- . 1900.
Expediente relativo al cuartel de San Francisco: obras de reforma. Oficios y Real Orden.
- 1952 . 1900.
Expediente relativo a donativo del Ayuntamiento de Santa Cruz de La Palma para obras en el cuartel de San Francisco.
- 1953 . 1900.
Expediente relativo a anticipo reintegrable, facilitado por varios particulares para continuar las obras del cuartel de San Francisco. Telegramas oficiales y oficios.
- 1954 . 1901.
Expediente relativo al cuartel de San Francisco: reforma.
- 1955 . 1902.
Expediente relativo a presupuesto adicional al del proyecto de reforma del cuartel de San Francisco en Santa Cruz de La Palma. Oficios.

- 1956 . 1903.
Expediente relativo a cuartel de San Francisco: obras de reforma.
- 1957 . 1903.
Expediente relativo a presupuesto adicional al del proyecto de reforma del cuartel de San Francisco en Santa Cruz de La Palma.
- 1958 . 1903.
Expediente relativo a presupuesto adicional al del proyecto de reforma del cuartel de San Francisco en Santa Cruz de La Palma; oficios, Real Orden aprobando el presupuesto; presupuesto adicional al proyecto de reforma formado por el Comandante de Ingenieros. D. Antonio Gómez Cruells.
- 1959 . 1904.
Expediente relativo al cuartel de San Francisco: obras de reforma.
- 1960 . 1904.
Expediente relativo a propuesta eventual para indemnizaciones por obras en el cuartel de San Francisco de Santa Cruz de La Palma. Oficio, Real Orden, presupuesto adicional y propuesta eventual.
- 1961 . 1911.
Expediente relativo a cuartel de San Francisco de Santa Cruz de La Palma: reforma y saneamiento. Informe sobre el proyecto.
- 1962 . 1912.
Expediente relativo a cuartel de San Francisco: reforma y saneamiento, telegramas oficiales y oficios.
- 1963 . 1914.
Expediente relativo a cuartel de San Francisco de La Laguna (Tenerife). Obras en el mismo.

1964

. 1853-1930.

Expediente relativo a Santa Cruz de Tenerife: Capitanía General. PLANO de la casa del Sr. Marqués de Lanzal D. Antonio Calogán, situada en la calle de San Francisco de esta plaza y proyecto para transformarla en Capitanía General por el Teniente del Cuerpo D. Francisco Arcanegui. E=1: 200, papel amarillo, de 50 x 55 cm. Santa Cruz de Tenerife a 1892.

3ª 3ª/694

1965

. 1853-74.

Expediente relativo a Hospital Militar fundado en 1776-7 hoy Capitanía General construida en el solar. Instancia, informes.. PLANO : E=1: 500, papel amarillo, de 25 x 30 cm .Plaza del Hospital. PLANO del proyecto. E=1: 300, de papel cebolla, de 35 x 40 cm. Santa Cruz de Tenerife a 2 de Junio de 1875.

3ª 3ª/694

1966

. 1853-1930.

Expediente relativo a la Capitanía General de Santa Cruz de Tenerife.

. 1853-74.

Expediente relativo a la antigua Capitanía General de Santa Cruz de Tenerife casa de alquiler para Capitanía General en la plaza de la Constitución nº 8 y casas anexas. Oficios, contrato, presupuesto de costo.etc.,.

1967

. 1851-53.

Proyecto de construcción de un edificio para Capitanía General en la huerta del convento de San Francisco: memoria que acompaña al proyecto, varios presupuestos e instancias.

1968

. 1892.

PLANO. (muy deteriorado).

3ª 3ª/694

- 1969 . 1853-78.
Expediente relativo a Hospital Militar en Santa Cruz de Tenerife.
3^a 3^a/694
- 1970 . 1858-82.
Expediente relativo a edificio del Ramo de Guerra: Capitanía General en el local que ocupa el Hospital Militar de esta plaza.
3^a 3^a/694
- 1971 . 1881.
Proyecto de reforma de las dependencias accesorias de la Capitanía General del Distrito para terminación de este edificio. Formado por el Comandante de Ingenieros de D. Tomás Clavijo. Memoria descriptiva, estado de dimensiones, pliego de condiciones facultativas.
Informe, Real Orden, oficios...
3^a 3^a/694
- 1972 . 1882-3.
Expedientes relativos a la conclusión de la nueva Capitanía General de Santa Cruz de Tenerife.
3^a 3^a/694
- 1973 . 1884.
Expediente relativo a la instalación de timbres eléctricos en la Capitanía General de Santa Cruz de Tenerife.
3^a 3^a/694
- 1974 . 1886.
Expediente relativo a la conclusión de la nueva Capitanía General de Santa Cruz de Tenerife.
3^a 3^a/694
- 1975 . 1880.
Expediente relativo a su construcción.
3^a 3^a/694
- 1976 . 1899.
Expediente relativo a alumbrado eléctrico del edificio de la Ca-

Capitanía General.

3ª 3ª/694

1977

. 1900.

Expediente relativo a alumbrado eléctrico del edificio de la Capitanía General. Condiciones generales de la Compañía Eléctrica.

3ª 3ª/694

. 1900-1.

. 1901.

Proyecto de presupuesto para las obras de pintura y otras reparaciones en la Capitanía General de este Distrito. Formado por el Maestro de Obras D. Manuel Arroyo. Presupuesto y memoria descriptiva.

1978

. 1900.

Proyecto de una cocina Mexía y letrina en el ala izquierda de la planta baja de la Capitanía General. Formado por el Maestro de Obras Militares D. Aurelio Tugores, pliego de condiciones facultativas y memoria descriptiva.

1979

. 1901.

Expediente relativo a la cocina y letrina en la planta baja de la Capitanía General.

1980

. 1901.

Expediente relativo a la reparación y pintura de la Capitanía General.

3ª 3ª/694

1981

. 1903.

Expediente relativo al alumbrado eléctrico de la fachada principal de la Capitanía General.

3ª 3ª/694

1982

. 1902.

Expediente relativo a la propuesta eventual para obras en la Capitanía General.

3ª 3ª/694

- 1983 . 1902.
Expediente relativo a aumento de asignación para obras en la
Capitanía General.
3ª 3ª/694
- 1984 . 1907.
Expediente relativo a obras en pabellones anexos a la Capitanía
General .
3ª 3ª/694
- 1985 . 1907.
Expediente relativo a arreglo de estanterías del archivo de la
Capitanía General. Proyecto formado por el Maestro de Obras Mi-
litares D. Domingo Pisaca y Fernández con presupuesto y memoria.
3ª 3ª/694
- 1986 . 1910.
Expediente relativo a autorización para ejecución de obras a-
ccesorias en la Capitanía General.
3ª 3ª/694
- 1987 . 1910.
Proyecto de terminación de las dependencias accesorias y jardi-
nes de la Capitanía General de este Distrito. Formado por el
Maestro de Obras D. Domingo Pisaca y Fernández.
Presupuesto, memoria descriptiva con PLANO-CROQUIS del edificio
de la Capitanía General: pabellones inmediatos y solares de la
misma. E=1: 500, papel cebolla de 20 x 30 cm. Santa Cruz de Te-
nerife a 22 de Febrero de 1910. Presupuesto e Informe.
3ª 3ª/694
- 1988 . 1911.
Expediente relativo a distribución de aguas e instalación de
filtros en la Capitanía General.
3ª 3ª/694
- 1989 . 1911.
Expediente relativo a la terminación de accesorios y jardines de

la Capitanía General.

3ª 3ª/694

1990

. 1911.

Expediente relativo a locutorio telefónico en la Capitanía General . Proyecto formado por D. Domingo Pisaca y Fernández. Presupuesto y oficios.

3ª 3ª/694

1991

. 1913.

Expediente relativo a Capitanía General: garaje y reforma de locales.

Proyecto de garaje y reforma en otros locales de la Capitanía General de este Distrito. Formado por el Capitán de Ingenieros D. Manuel Martín de la Escalera. 1913. Presupuesto y memoria descriptiva.

Oficios.

Proyecto de edificio para dependencias accesorias del pabellón del Excmo. Sr. Capitán General de Ingenieros. D. Manuel Martín de la Escalera. Presupuesto y memoria descriptiva. 1913.

3ª 3ª/694

1992

. 1919-30.

Expediente relativo a la Capitanía General de Santa Cruz de Tenerife.

. 1919.

Expediente relativo a las reparaciones en la Capitanía General de Santa Cruz de Tenerife: remisión del proyecto.

1993

. 1920.

Expediente relativo a las reparaciones en la Capitanía General de Santa Cruz de Tenerife: devolución del proyecto.

1994

. 1926.

Expediente relativo a obras en el edificio de la Capitanía General de Santa Cruz de Tenerife: Presupuesto y aprobación.

- 1995 . 1927.
Expediente relativo a obras en el edificio de la Capitanía General de Santa Cruz de Tenerife. Presupuesto e informe.
- 1996 . 1928.
Expediente relativo a obras en el edificio de la Capitanía General de Santa Cruz de Tenerife; Real Orden y escrito.
- 1997 . 1929.
Expediente relativo a obras en el edificio de la Capitanía General de Santa Cruz de Tenerife: notas referentes al proyecto de decoración y ornamento del edificio. Escritos.
- 1998 . 1930.
Expediente relativo a presupuesto para formación del proyecto de decoración y ornamento del edificio de Capitanía General. Presupuesto y Real Orden.
- 1999 . 1930.
Expediente relativo a obras en el edificio de la Capitanía General de Santa Cruz de Tenerife. Informe, Real Orden, oficios y telegramas.
Copia de la escritura de adjudicación definitiva de contrata de obras a favor de D. Manuel Puerta Pérez.
- 3ª 3ª/694
- 2000 . 1921-9
Expediente relativo al Gobierno Militar de Santa Cruz de Tenerife . 1929.
Disposición del Rey Alfonso XIII, sobre terrenos para servicios militares.
- 2001 . 1921.
Expediente relativo a obras en el Gobierno Militar de Santa Cruz de Tenerife. Proyecto, informe, Real Orden y escrito.
- 2002 . 1924.
Expediente relativo a edificio para Gobierno Militar y otros servicios en Santa Cruz de Tenerife, proyecto e informe.

2003 . 1928.

Expediente relativo a edificio para Gobierno Militar e instalación de otros servicios en Santa Cruz de Tenerife. Telegramas e informes.

2004 . 1929.

Expediente relativo a edificios para Gobierno Militar e instalación de otros servicios: proyecto e informe.

PLANO proyecto de edificio para Gobierno Militar, pabellones del General Gobernador y su secretario, y oficinas de Intervención . Hoja nº 2. Alineaciones municipales: solar para la edificación del Gobierno y otras dependencias. E=1: 200, papel amarillo, de 30 x 75 cm. Santa Cruz de Tenerife a 1 de Junio de 1927.

Valoración de los terrenos solicitados por el Ayuntamiento de Santa Cruz de Tenerife para prolongación de la calle de la República.

PLANO proyecto de edificio para Gobierno Militar, pabellones del General Gobernador y su secretario y oficinas de Intervención. Hoja nº2. Alineaciones municipales; solar para edificación del Gobierno Militar y otras dependencias municipales. E=1: 200, papel amarillo, de 30 x 75 cm. Santa Cruz de Tenerife a 2 de Junio de 1927.

Telegramas, informes y escritos .

3ª 3ª/694.

2005 . 1894-1927.

Expediente relativo a pabellones en general . Santa Cruz de Tenerife. Canarias.

. 1894-5-6.

Expedientes relativos a pabellones militares para Oficiales Su construcción.

2006 . 1897.

Expediente relativo a pabellones para Jefes y Oficiales:

- su construcción.
- 2007 . 1898.
Expediente relativo a fondos para la construcción de pabellones en Santa Cruz de Tenerife. Real Orden.
- 2008 . 1901.
Expediente relativo a pabellones para Jefes y Oficiales: reforma del proyecto. Propuesta de gratificaciones.
- 2009 . 1903.
Expediente relativo a pabellones para Oficiales: proyecto de cerramiento de solares. Real Orden e informe.
- 2000 . 1905.
Expediente relativo a pabellones para Oficiales: su construcción.
- 2011 . 1906.
Expediente relativo a pabellones de Oficiales y suministro de aguas.
- 2012 . 1909.
Expediente relativo a un pabellón de la Comandancia de Ingenieros.
- 2013 . 1911.
Expediente relativo a pabellones para Oficiales y abastecimiento de agua. Informes.
- 2014 . 1912.
Expediente relativo a pabellones para Oficiales y abastecimiento de agua. Informe, acta, instancia, relación de partidas.
- 2015 . 1912.
Expediente relativo a petición del Ayuntamiento de Tenerife para que se asigne anualmente un crédito para la terminación de pabellones militares.
Informe y PLANO de la parte de Santa Cruz de Tenerife donde se hallan situados los pabellones para Jefes y Oficiales y edificios más importantes que lo rodean, tanto civiles como

militares, que se acompaña al informe de esta Comandancia referente a la continuación de las obras de aquellos, interesada por el Excmo. Ayuntamiento. E=1: 2.500, papel azul, de 30 x 60 cm. Santa Cruz de Tenerife a 8 de Julio de 1912. Firmado por D. Luis Durango. Instancia del Ayuntamiento.

2016 . 1913.

Expediente relativo a pabellones para Oficiales y abastecimiento de agua de edificios militares. Con planos:

1. PLANO de situación de los edificios destinados a pabellones para Jefes y Oficiales. Papel azul, de 35 x 30 cm, Santa Cruz de Tenerife a 6 de Febrero de 1913. Firmado por D. Luis Durango.
2. PLANO: calle de Cayo Blanco. E=1: 400, papel azul, de 30 x 1'40 cm. Santa Cruz de Tenerife a 22 de Enero de 1912. Instancia y acta.

2017 . 1919.

Expediente relativo a pabellones para Oficiales y abastecimiento de agua. Telegrama y carta.

3ª 3ª/695

2018 . 1895.

Memoria descriptiva del proyecto de pabellones para Jefes y Oficiales. Documento nº 1 .

Presupuesto del proyecto. Pliego de condiciones.

3ª 3ª/695

2019 . 1897.

Proyecto de un pabellón para el primer jefe y oficinas del Batallón Regional de Canarias nº 1. Formado por el Coronel de Ingenieros D. Tomás Clavijo. Presupuesto del proyecto, memoria descriptiva, pliego de condiciones.

3ª 3ª/695

2020 . 1902.

Proyecto de reforma de pabellones para Jefes y Oficiales y distri

bucción de agua a varios edificios militares. Formado por el Capitán de Ingenieros D. José Espejo y Fernández. Memoria descriptiva. Pliego de condiciones.

3ª 3ª/695

0021 . 1903-5-7.

. 1903.

Proyecto para cerrar los solares de pabellones de Jefes y Oficiales de esta plaza. Firmado por el Maestro de Obras D. Aurelio Tugores y Remón. Presupuesto, pliego de condiciones, memoria descriptiva. 1903.

0020 . 1905.

Proyecto de presupuesto adicional al del proyecto de reforma del de pabellones para Jefes y Oficiales y distribución de agua a varios edificios militares. Formado por el Capitán de Ingenieros D. José Espejo y Fernández. 1905.

. Proyecto de reforma de desagües y reposición de pisos y herrajes en los pabellones de los Jefes y Oficiales de Estado Mayor de esta Capitanía General. Formado por D. Domingo Pisaca.

3ª 3ª/695

0023 . 1916-27.

Expediente relativo a pabellones en Santa Cruz de Tenerife.

. 1916.

Expediente relativo a pabellones para Oficiales y abastecimiento de agua de Santa Cruz de Tenerife. Real Orden.

0024 . 1919

Expediente relativo a pabellones para Oficiales y abastecimiento de agua de Santa Cruz de Tenerife. Informe y telegramas.

0025 . 1926.

Expediente relativo a reparaciones en el edificio de pabellones militares. Real Orden y presupuesto.

2026

. 1927.

Expediente relativo a reparaciones en el edificio de pabellones militares. Presupuesto.

3ª 3ª/695

2027

. 1880-1926.

Expedientes relativos al Hospital Militar de Santa Cruz de Tenerife.

. 1902.

Expediente relativo a propuesta de clarificación de efectos de capilla del Hospital Militar de Santa Cruz de Tenerife.

2028

. 1917.

Expediente relativo a la ampliación del Hospital Militar de Santa Cruz de Tenerife: proyecto e informe.

2029

. 1918.

Expediente relativo a la ampliación del Hospital Militar de Santa Cruz de Tenerife. Real Orden y expediente de subasta.

2030

. 1920.

Expediente relativo a la ampliación del Hospital Militar de Santa Cruz de Tenerife. Presupuesto y Real Orden.

2031

. 1924.

Expediente relativo a obras en el Hospital Militar de Santa Cruz de Tenerife: presupuesto y Real Orden.

2032

. 1924.

Expediente relativo a nuevo Hospital Militar en Santa Cruz de Tenerife: Real Orden.

CROQUIS de Santa Cruz de Tenerife y sus inmediaciones (muy deteriorado), papel amarillo.

PLANO de situación del Hospital Militar con la parte que se puede expropiar para su ensanche. E=1: 1000, papel amarillo, de 30 x 20 cm. Santa Cruz de Tenerife a 4 de Septiembre de 1924. Firmado por D. Laureano Royo.

- 2033 . 1925.
Expediente relativo a nuevo Hospital Militar de Santa Cruz de Tenerife: circular, acta. Real Orden, informe, PLANO de la distribución de edificios que podría adoptarse para la ampliación del Hospital Militar: relación de locales para una ampliación del Hospital. E=1: 1000, papel amarillo, de 30 x 40 cm. Santa Cruz de Tenerife a 2 de Julio de 1925. Firmado por D. Leonardo Royo.
- 2034 PLANO del Hospital Militar: planta baja de la fachada principal, locales altos sobre la azotea, planta alta de fachada principal y baja de la posición. Explicación. E=1: 500, papel amarillo, de 30 x 60 cm. Santa Cruz de Tenerife a 4 de Agosto de 1925. Firmado por D. Leonardo Royo. Dos certificados.
. 1926.
Expediente relativo a nuevo Hospital Militar en Santa Cruz de Tenerife. Real Orden y expedientes.
- 2035 . 1880-3.
Expediente relativo a edificio de Hospital Militar: propuesta de obras, Real Orden, informes, propuesta eventual.
. 1882.
- 2036 Expediente relativo al nuevo Hospital Militar: construcción. Informe y Real Orden.
. 1883.
- 2037 Expediente relativo al nuevo Hospital Militar: construcción de uno, de nueva planta: Real Orden y propuesta eventual.
. 1890.
- 2038 Expediente relativo a Hospital Militar: gratificaciones al personal afecto a dicha obra.
. 1891.
- 2039 Expediente relativo a Hospital Militar: construcción de uno de nueva planta .

2040 . 1880.

Expediente relativo al Hospital Militar: proyecto de un nuevo edificio, devolución del proyecto, Real Orden e Informe.

PLANO que demuestra el estado en que se halla el solar cedido para edificar el Hospital Militar que se proyecta: perfil. E=1: 200/100, papel cebolla, de 40 x 90 cm. Enero de 1880. Propuesta eventual e informe.

2041 . 1896.

Expediente relativo a usufructo del solar del antiguo Hospital Militar de Santa Cruz de Tenerife, instancia, Real Orden, e informe.

2042 . 1897.

Expediente relativo al usufructo del solar del antiguo Hospital Militar de Santa Cruz de Tenerife. Real Orden.

2043 . 1900.

Expediente relativo al Hospital de Santa Cruz de Tenerife: obras de reforma, instalación de bandera.

2044 . 1901.

Expediente relativo al Hospital Militar: instalación de bandera, cuadra para mulos, sala de operaciones y reforma de letrinas, nueva distribución de locales, planos:

1. PLANO distribución según el proyecto, distribución que se propone. E=1: 200, papel cebolla, de 30 x 60 cm. Santa Cruz de Tenerife a 18 de Junio de 1901. Firmado por D. Jose Portillo.

2. PLANO: distribución según el proyecto ; distribución que se propone. E=1: 200, papel cebolla, de 30 x 60 cm. Santa Cruz de Tenerife a 3 de Junio de 1901. Firmado por D. José Portillo.

2045 . 1902.

Expediente relativo al Hospital Militar de Santa Cruz de Te

nerife: sala de operaciones y reforma de letrinas: Real Orden y oficios.

2046 . 1903.

Expediente relativo al Hospital Militar de Santa Cruz de Tenerife: estufa de desinfección. Proyecto y Real Orden.

2047 . 1881.

Expediente relativo al Hospital Militar de Santa Cruz de Tenerife: construcción del mismo. Memoria descriptiva de un proyecto de Hospital Militar para esta plaza. Documento nº 1 pliego de condiciones del proyecto.

Oficios, propuestas eventuales, relación de materiales.

2048 . 1904.

Expediente relativo al Hospital Militar de Santa Cruz de Tenerife: estufa de desinfección y clínica para familias militares y Real Orden.

2049 . 1906.

Expediente relativo al Hospital Militar de Santa Cruz de Tenerife: instalación de filtros.

2050 . 1907-8.

Expedientes relativos al Hospital Militar de Santa Cruz de Tenerife: instalación de filtros.

2051 . 1915.

Expediente relativo al Hospital Militar de Santa Cruz de Tenerife: ampliación. Oficio, informe sobre laboratorio de análisis.

PLANO de distribución del Hospital Militar de esta plaza con la nueva distribución que se propone en el acta programa ordenado por el Excmo. Sr. Capitán General del Distrito a 15 de Mayo de 1915: palanta baja y alta. E=1: 500, papel cebolla, de 30 x 40 cm. Santa Cruz de Tenerife a 31 de Mayo de 1915. Firmado por D. José Galván.

Certificado.

2052

. 9 de Noviembre de 1891.

Memoria descriptiva de la reforma del proyecto de Hospital Militar para esta plaza, aprobado por Real Orden de 15 de Noviembre de 1881, que contiene las modificaciones que hay que introducir en el documento nº 1 del mismo con motivo de la que se propone en los pisos de dos pabellones-enfermería Documento nº 1.

Presupuesto y pliego de condiciones.

3ª 3ª/695

2063

. 1900.

Proyecto de reforma de las dependencias accesorias del Hospital Militar destinadas al servicio farmacéutico. Formado por el Maestro de Obras Militares D. Domingo Pisaca y Fernández. Presupuesto, memoria descriptiva y pliego de condiciones.

3ª 3ª/695

2054

. 1900.

Proyecto para la colocación de un asta de bandera en el Hospital Militar de Santa Cruz de Tenerife. Formado por el Maestro de Obras Militares D. Manuel Arroyo.

Presupuesto, memoria descriptiva, pliego de condiciones.

3ª 3ª/695

2055

. 1901.

Proyecto de una cuadra para 5 mulos en la parte sur del Hospital Militar en esta plaza. Formado por el Maestro de Obras Militares D. Domingo Pisaca y Fernández. Presupuesto, pliego de condiciones y memoria descriptiva.

PLANO de situación de la parte sur del Hospital Militar de esta plaza y terrenos inmediatos propiedad de D. José Díaz Llanos, con el señalamiento de las concesiones que solicita al Ramo de la Guerra el expresado propietario a cambio del solar que cede gratuitamente para construcción de una cuadra E=1: 200, papel cebolla, de 60 x 30 cm. Santa Cruz de Teneri

fe a 27 de Noviembre de 1900. Firmado por D. Domingo Pisaca.

3ª 3ª/695

2056 . 1901.

Proyecto de sala de operaciones y reforma de las letrinas del Hospital Militar de esta plaza. Formado por el Capitán de Ingenieros D. José Espejo Fernández. Presupuesto, memoria descriptiva y pliego de condiciones.

3ª 3ª/695

2057 . 1903.

Proyecto de instalación de una estufa de desinfección en el Hospital Militar de esta plaza. Formado por el Comandante del Cuerpo D. Antonio Gómez y Cruells. Presupuesto, pliego de condiciones facultativas y memoria descriptiva.

3ª 3ª/695

2058 . 1904.

Proyecto de consultorio y clínica de operados para las familias de Generales, Jefes y Oficiales en el Hospital Militar de esta plaza de Santa Cruz de Tenerife. Formado por el Capitán de Ingenieros D. Agustín Gutiérrez de Tobar y Seiglies. Presupuesto, memoria descriptiva y pliego de condiciones.

3ª 3ª/695

2059 . 1906.

Memoria descriptiva del proyecto de instalación de filtros en el Hospital Militar de esta plaza de Santa Cruz de Tenerife y presupuesto.

3ª 3ª/695

2060 . 1915.

Proyecto de ampliación del Hospital Militar formado por el Capitán de Ingenieros D. Manuel de León y Rodríguez. Presupuesto y memoria descriptiva con PLANO de distribución del Hospital Militar de esta plaza con la nueva distribución que se propone en el acta programa ordenado por el

Excmo. Sr. Capitán General de Distrito a. 15 de Mayo de 1915:
planta alta y baja. E=1: 500, papel cebolla, de 30 x 40 cm.
Santa Cruz de Tenerife a 31 de Mayo de 1915. Firmado por D.
Jose Galván.

3ª 3ª/695

2061

. 1900-20.

Expedientes relativos a almacenes en general: Santa Cruz de Tenerife.

. 1900.

Expediente relativo al proyecto de un almacén para material de Artillería en Tenerife.

Proyecto de un almacén para aparcar material de Artillería en el polvorín de esta plaza. Formado por el Maestro de Obras D. Aurelio Tugores y Remón. 1900. Dos presupuestos, memoria descriptiva, pliego de condiciones facultativas.

3ª 3ª/696

2062

. 1900.

Expediente relativo a almacenes para carga y depósito de cartuchos Maüser. Formado por el Maestro de Obras D. Domingo Pisaca. 1900.

Presupuesto, memoria descriptiva, pliego de condiciones facultativas.

Expediente relativo a los almacenes para carga y depósito de cartuchos Maüser en Tenerife.

3ª 3ª/696

2063

. 1916-20.

Expedientes relativos a almacenes de cartuchos Maüser en La Laguna: Tenerife.

. 1918.

Expediente relativo a almacenes para cartuchería, talleres etc. en La Laguna (Tenerife). Oficios, instancia, acta, dimensiones del polvorín.

2064 . 1919.
Expediente relativo a almacenes para cartuchería, talleres, etc. en La Laguna (Tenerife). Oficios y actas.

2065 . 1920.
Expediente relativo a almacenes para cartuchería, talleres, etc., en La Laguna (Tenerife).

2066 . 1916.
Expediente relativo a almacén de paja de Intendencia: incendio en el mismo.

3ª 3ª/696

2067 . 1883-1915.
Expedientes relativos a polvorines y almacenes de pólvora en Santa Cruz de Tenerife.

. 1893.
Presupuesto de proyecto de un nuevo almacén de pólvora en esta plaza.

2068 . 1894.
Pliego de condiciones facultativas. Presupuesto.

2069 . 1893.
Memoria descriptiva.

2070 . 1887.
Memoria descriptiva del proyecto de reforma del antiguo almacén de pólvora con objeto de custodiar en él material de Artillería. Presupuesto y pliego de condiciones facultativas

2071 . 1883.
Memoria descriptiva de un proyecto de almacén de pólvora para esta plaza. Pliego de condiciones facultativas, con oficios.

2072 . 1884.
Expediente relativo a los almacenes de Artillería, proyecto de nuevos almacenes y reforma de los existentes. Informe.

- 2073 . 1893.
Expediente relativo a almacén de pólvora, nuevo, : su construcción. Actas y oficios.
- 2074 . 1898.
Expediente relativo a almacén provisional de pólvora.
- 2075 . 1900.
Expediente relativo a propuesta eventual para reposición de las cubiertas del almacén de pólvora "El Confitero".
- 2076 . 1888.
Expediente relativo a almacén de pólvora : reforma del antiguo para aparcar material de Artillería. Informe.
- 2077 . 1894.
Expediente relativo a almacenes de pólvora en Tenerife y Las Palmas, y Hospital Militar de Tenerife: obras en los mismos.
- 2078 . 1896.
Expediente relativo a almacenes de Tenerife y Las Palmas y Hospital Militar de Tenerife: obras en los mismos.
- 2079 . 1887.
Expediente relativo a almacén de pólvora: reforma del antiguo para aparcar material de Artillería: propuesta eventual de obras .
- 2080 . 1918-27.
Expediente relativo a peligro existente por almacenamiento de pólvoras de varias clases en un solo polvorín en Santa Cruz de Tenerife.
- 2081 . 1927.
Expediente relativo a cesión al Obispado de Tenerife del polvorín del Confitero. Instancia e informes.
- 2082 . 1922.
Expediente relativo a obras en el polvorín de Taco en Santa Cruz de Tenerife. Telegramas, informes y Real Orden .Proyecto de reparación de cubiertas.

2083

.. 1894-1912.

Expedientes relativos a polvorines en general: Santa Cruz de Tenerife.

. 1894.

Expediente relativo al polvorin del "Confitero": obras accesorias, memoria del proyecto de las obras de algibes, cocinas y letrinas para el polvorin del "Confitero". Pliego de condiciones facultativas, presupuesto y oficios.

2084

. 1900.

Expediente relativo al polvorin del "Confitero": reparacion de cubiertas, proyecto . Formado por el Maestro de Obras Militares D. Manuel Arroyo y Fernández. Presupuesto, memoria descriptiva, pliego de condiciones, oficios.

2085

. 1915.

Expediente relativo a polvorines de Taco y Confitero: sustitucion de camastros.

2086

. 1898.

Expediente relativo a polvorin de Calsinas en Santa Cruz de La Palma.

Expediente instruido al Ramo de Guerra del valor de una casa almacén-polvorin, denominado Calsinas en el punto, conocido por Matos, destruido por un incendio en la noche del día 21 de Diciembre de 1896.

2087

. 1899.

Expediente relativo a polvorin de Calsinas: incendio del mismo: oficios.

3ª 3ª/696

2088

. 1922.

Expediente relativo a arriendo de locales en Santa Cruz de Tenerife para cuadras de ganado del Grupo Escuadrones de dichas islas y Depósito de Sementales. Telegrama.

3ª 3ª/696

2089 . 1917-9.

Expediente relativo a Campos de Tiro e Instrucción de Santa Cruz de Tenerife.

. 1919.

Expediente relativo a Campos de Tiro en la montaña de Taco. Memoria de los trabajos realizados con arreglo a la R.O. de 19 de Enero de 1918 (D.O.nº 16) para la elección de un nuevo Campo de Tiro en la plaza de Santa Cruz de Tenerife.

PLANO del Campo de Tiro de las Cruces y Campo de Tahodio. E=1: 2.500, papel cebolla, de 30 x 80 cm. Santa Cruz de Tenerife a 3 de Junio de 1918.

Informe, oficios, proyecto de adquisición de terrenos para un Polígono de Tiro abierto en la montaña de Taco, aprobado por R.O. de 29 de Octubre de 1914 (1917) con PLANO de expropiaciones, con expresión del nombre de los propietarios, superficie de las parcelas de cada uno y servidumbres que se establecen para el tránsito de las mismas. E=1: 1000, papel cebolla, de 30 x 60 cm. Santa Cruz de Tenerife a 9 de Enero de 1918.

3ª 3ª/696

2090 . 1925-6

Expedientes relativos a edificios militares en Santa Cruz de Tenerife.

. 1925.

Expediente relativo a edificio para instalar varias dependencias militares en Tenerife.

Programa de necesidades para el Regimiento de Infantería de Reserva de Tenerife... con PLANO-CROQUIS del picadero.

E=1: 200, papel cebolla, de 30 x 60 cm. Santa Cruz de Tenerife a 8 de Septiembre de 1925.

2091 . 1926.

Expediente relativo a edificio para instalar varias dependencias militares en Tenerife. Programa de necesidades, Rea

2092

∴ 1822-4.

Expediente relativo a edificios en general de Santa Cruz de Tenerife.

. 1822.

Expediente relativo al convento de Santo Domingo en Santa Cruz de Tenerife.

3ª 3ª/697

2093

• 1864-72.

Expediente relativo a reconstrucción del Cuerpo de Guardia del principal en Santa Cruz de Tenerife por el Ayuntamiento. Instancia, copia de las comunicaciones, documentos remitidos al Tribunal Supremo de Guerra y Marina.

PLANO del proyecto de ensanche de las puertas de restrillo del muelle de Santa Cruz de Tenerife: puertas, fachada principal y planta. Papel cebolla, de 30 x 60 cm. Santa Cruz de Tenerife de 1 de Octubre de 1863.

3ª 3ª/697

2094

. 1890.

Expediente relativo al ofrecimiento de dos casas en Tenerife por la Sociedad de edificaciones urbanas.

Instancia con PLANO del ensanche de Santa Cruz de Tenerife. E=1: 5000, papel cebolla, de 30 x 60 cm.

PLANO de plantas: primera y principal, E=1: 100, papel cebolla, de 30 x 120 cm.

PLANO de las fachadas a la calle nueva sin nombre. E=1: 100, papel cebolla, de 30 x 60 cm.

3ª 3ª/697

2095

. 1895-4

Expedientes relativos a la iglesia de Nuestra Señora del Pilar. Santa Cruz de Tenerife.

2096 . 1894.

Expediente relativo a la entrega al Prelado ordinario de la iglesia de Nuestra Señora del Pilar.

2097 . 1895.

Expediente relativo a la iglesia de Nuestra Señora del Pilar; su entrega al Prelado ordinario.

3ª 3ª/697

2098 . 1899-1900.

Expedientes relativos al "Edificio Principal": obras para alojar Caballería.

Proyecto de reforma del "Edificio Principal" para alojamiento provisional de la Sección Montada de Caballería. Formado por el Capitán del Cuerpo D. José Galván Balaguer. 1899. Presupuesto, memoria descriptiva y pliego de condiciones.

3ª 3ª/697

2099 . 1904-13.

Expediente relativo a la construcción de una caseta telemétrica en Santa Cruz de Tenerife.

. 1904.

Expediente relativo a la instalación del sistema telemétrico y telefónico entre las Baterías de Tenerife.

2100 . 1911.

Expediente relativo al servicio telemétrico y telefónico entre las Baterías de Tenerife. Informe y programa de las necesidades que debe satisfacer la caseta para observaciones telemétricas de "La Altura".

PLANO de situación de las obras de defensa y marítimas y de las Estaciones Telemétricas, norte y sur de esta plaza. E=1: 20000, papel azul, de 30 x 80 cm. Santa Cruz de Tenerife a 9 de Marzo de 1911.

2101 . 1912.

Expediente relativo a la caseta telemétrica en el punto

denominado "Las Tiñosas". Tenerife. Informe del Comandante de la plaza.

PLANO de situación de las obras marítimas y de las Estaciones Telemétricas norte y sur de la plaza de Santa Cruz de Tenerife. Papel azul, de 60 x 70 cm. Santa Cruz de Tenerife a 3 de Mayo de 1912.

2102 . 1913.

Expediente relativo al servicio telemétrico entre las Baterías de Santa Cruz de Tenerife.

3ª 3ª/697

2103 . 1907.

Expediente relativo a la ermita de San Sebastián en Santa Cruz de Tenerife. Cesión provisional al Ramo de Guerra para la instalación de enfermos militares de Santa Cruz de Tenerife.

3ª 3ª/697

2104 . 1907.

Expediente relativo a las cocheras para carruajes de Sanidad de Santa Cruz de Tenerife: su construcción en la Batería de la Concepción.

PLANO del proyecto de un cobertizo para aparcamiento de siete coches de la Brigada Sanitaria Militar de esta plaza, en la antigua Batería de la Concepción: planta, corte y vista. E=1: 200, papel cebolla, de 30 x 60 cm. Santa Cruz de Tenerife a 6 de Octubre de 1906. Firmado por D. Domingo Pisaca.

3ª 3ª/697

2105 . 1911.

Expediente relativo a caseta para observaciones telemétricas en Santa Cruz de Tenerife.

Proyecto de caseta para observaciones telemétricas en la Altura de Paso-Alto. Formado por el Comandante de Ingenieros D. Prudencio Borrà . Presupuesto y memoria descriptiva.

3ª 3ª/697

2106 . 1910-1-2.

Expediente relativo a Cuerpos de Guardia en Santa Cruz de Tenerife. Instancia del Ayuntamiento de Santa Cruz solicitando se le cedan los antiguos Cuerpos de Guardia de la Batería de Isabel II a cambio de construir un nuevo edificio.

Instancia y PLANO de emplazamiento. E=1: 500, papel cebolla, de 30 x 60 cm. Santa Cruz de Tenerife a 16 de Julio de 1910.

3ª 3ª/697

2107 . 1915.

Expediente relativo a caseta telemétrica en "Las Tiñosas". Santa Cruz de Tenerife. Proyecto y Real Orden aprobándolo. Proyecto de caseta para observaciones telemétricas y cobertizos anexos para cocina y retrete en "Las Tiñosas". Formado por el Capitán D. Manuel Martín de la Escalera. 1915. Presupuesto y memoria descriptiva.

3ª 3ª/697

2108 . 1915.

Expediente relativo a laboratorio de análisis en Santa Cruz de Tenerife: su instalación.

3ª 3ª/697

2109 . 1898-1913.

Expedientes relativos a Palomares Militares en Santa Cruz de Tenerife.

. 1898.

Expediente relativo a palomares militares: su instalación provisional en Tenerife y Santa Cruz de La Palma. Telegramas oficiales.

2110 . 1899.

Expediente relativo a palomares militares: su instalación. Proyecto de reforma del castillo de San Joaquín para habilitarlo de palomar militar permanente. Formado por el Capitán D. José Galván y Balguer. Presupuesto, me.

moria descriptiva, pliego de condiciones facultativas.

2111 . 1899.

Expediente relativo a propuesta eventual para terminación del palomar militar de Santa Cruz de Tenerife.

2112 . 1913.

Expediente relativo a edificio, que fue palomar militar en Santa Cruz de Tenerife: destino del mismo. Real Orden e informe.

3ª 3ª/697

2113 . 1917.

Expediente relativo a sala de esgrima y picadero.

Proyecto de aceras para el edificio sala de esgrima y picadero provisional de las calles 25 de Julio y República. Formado por el Maestro de Obras Militares D. Domingo Pisaca Fernández. Memoria descriptiva con PLANO para la alineación y rasantes de las aceras del edificio sala de esgrima y picadero situado en la calle del 25 de Julio. E=1: 500. papel cebolla, de 30 x 20 cm. Santa Cruz de Tenerife a 30 de Julio de 1916. Firmado por D. Domingo Pisaca.

PLANO de situación. E=1: 200, papel cebolla, de 30 x 45 cm. Santa Cruz de Tenerife a 24 de Febrero de 1917.

Presupuesto y oficios.

3ª 3ª/697

2114 . 1920-2.

. 1920-1.

Expediente relativo a teléfonos y telégrafos en Santa Cruz de Tenerife. Presupuesto adicional al servicio telefónico en 1920-1. Presupuesto y Real Orden.

2115 . 1921.

Expediente relativo a presupuesto de sustitución de una estación telefónica en el cuartel de San Pedro (alojamiento del Grupo de Infantería) por otra independiente.

- 2116 . 1921.
Expediente relativo a presupuesto adicional al del servi-
cio telefónico de Tenerife.
- 2117 . 1922.
Expediente relativo a presupuesto adicional al del servi-
cio telefónico de Tenerife. Real Orden.
3ª 3ª/697
- 2118 . 1916-24.
Expediente relativo a Parques.
. 1916-7.
Expediente relativo a Parque Administrativo de suminis-
tros en Santa Cruz de Tenerife. 1917. Informe.
- 2119 . 1916.
Expediente relativo al Parque de Intendencia en Santa Cruz
de Tenerife. Real Orden e informe para la elección de
un solar para Parque de Intendencia en La Laguna con PLA-
NO de situación de un Parque de Intendencia en la ciudad
de La Laguna. E=1: 5000, papel amarillo, de 30 x 60 cm.
Santa Cruz de Tenerife a 30 de Noviembre de 1916.
- 2120 . 1918-24.
Expedientes relativos al Parque de Artillería de Santa
Cruz de Tenerife: ampliación.
3ª 3ª/697
- 2121 . 1919-24.
Expediente relativo a Parque de Ingenieros de Santa Cruz de
Tenerife.
. 1919 .
Expediente relativo a saneamiento y reforma del Parque
de Ingenieros de Santa Cruz de Tenerife. Proyecto y Real
Orden.
3ª 3ª/697

Expedientes relativos a obras en el Parque de Ingenieros de Santa Cruz de Tenerife.

Informe, Real Orden, etc.

Proyecto de reforma de la calle de la Marina y Rambla Sol y Ortega. Hoja nº 2: perfil, longitudinal con PLANO E=1: 50/100, papel azul, de 30 x 110 cm. Santa Cruz de Tenerife a 28 de Abril de 1917.

Proyecto de reforma de la calle de la Marina y Rambla de Sol y Ortega. Hoja nº 3. Perfiles transversales con PLANO. E=1: 200, papel azul, de 30 x 150 cm. Santa Cruz de Tenerife a 20 de Marzo de 1917.

Proyecto de tasación del cobertizo adosado al costado Norte del edificio que ocupa esta Comandancia con PLANO que se acompaña a la ampliación del informe dado por esta Comandancia el 22 de Enero último con motivo de las modificaciones que solicita introducir el Excmo. Ayuntamiento de esta capital en la Rambla de Sol y Ortega: emplazamiento, alzado, perfil. Papel cebolla, de 30 x 80 cm. Santa Cruz de Tenerife a 22 de Junio de 1917.

Proyecto de tasación del cobertizo adosado al costado norte de los edificios que ocupa esta Comandancia. Formado por el Maestro de Obras Militares D. Domingo Pisaca y Fernández. Presupuesto y estado de dimensiones.

Proyecto de reforma de la calle de la Marina y Rambla de Sol y Ortega. PLANO general E=1: 500, de papel azul, 60 x 110 cm. Santa Cruz de Tenerife a 20 de Marzo de 1917.

Proyecto de reforma de la calle de la Marina y Rambla de Sol y Ortega: memoria .

Oficios, instancia y planos:

1. PLANO de la parte del Parque de Ingenieros a que afectan las obras de la Rambla de Sol y Ortega: planta y alzado.

E=1: 200. papel cebolla, de 30 x 40 cm. Santa Cruz de Tenerife, a 22 de Enero de 1917.

2. PLANO: planta, fachada norte y fachada a la calle de la Marina y al mar. E=1: 50, papel cebolla, de 30 x 100 cm., Santa Cruz de Tenerife a 12 de Diciembre de 1916. Firmado por D. Antonio Pintor.

2123 . 1921-2-4.

Expedientes relativos a obras en el Parque de Ingenieros de Santa Cruz de Tenerife. Informe y Real Orden.

2124 . 1929.

Expediente relativo a la instalación del Parque de Ingenieros en Santa Cruz de Tenerife.

3ª 3ª/697.

CUARTELES, EDIFICIOS

2125 .. 1918-22.

Expediente relativo al cuartel de Asabanos. Valverde. Isla de Hierro.

. 1918.

Expediente relativo a un solar por el Ayuntamiento de Valverde para construir un cuartel. (Ofrecimiento).

Instancia del Alcalde. Real Orden del Capitán General remitiendo instancia para informe.

2126 . 1920.

Expediente relativo a un solar ofrecido por el Ayuntamiento de Valverde para construir un cuartel.

Devolución de la instancia con informes, por el Capitán General.

2127 . 1921.

Expediente relativo a un solar ofrecido por el Ayuntamiento de Valverde para construir un cuartel.

Real Orden al Capitán General.

2128

. 1922.

Expediente relativo al ofrecimiento de un solar por el Ayuntamiento de Valverde para construir un cuartel. Escritos del Capitán General, telegrama y Reales Ordenes.

2.129

. 1922.

Expediente relativo a proyecto de construcción del cuartel de Asabanos en Valverde. Escrito con proyecto, Real Orden aprobando el proyecto, oficio remitiendo proyecto.

3ª 3ª/750

PROYECTOS Y PRESUPUESTOS

2.130

. 1920-1.

Expediente relativo a la inutilización de efectos a cargo de la Comandancia de Ingenieros de Santa Cruz de Tenerife: informe, certificado y oficios.

3ª 3ª/797

2.131

. 1924.

Expediente relativo al Cuerpo de Ingenieros: Legislación. Anejo al expediente 2º a la aplicación de la Base VII de la Ley de 22 de Julio de 1918 (C.L.nº 209) en Canarias.

3ª 3ª/797

2132

. 1917-20.

. 1917.

Expediente relativo a la Revista semestral a edificios militares de Las Palmas. Informe, oficios y estado demostrativo.

2133

. 1920.

Expediente relativo a Revista semestral a los edificios militares de Canarias. Oficios.

3ª 3ª/797

2134

. 1924.

Expediente relativo a la aplicación de la Base VII de la Ley

22 de Julio de 1918 (C.L. nº 209) en Canarias. Real Orden, o
ficios e instancia.

3ª 3ª/797

2135 . 1923.

Remitiendo al Excmo. Sr. Capitán General de Canarias, con ca
rácter reservado, las bases propuestas por este E.M.C. rela-
y
tivas a polvorines locales destinados a salas de armas y alma
cenes de material.

3ª 3ª/797

2136 . 1926.

Expediente relativo a la aplicación de la Base VII de la Ley
de 22 de Julio de 1918 (C.L.nº209): Real Orden.

PLANO de la Comandancia de Ingenieros de Tenerife: Batería de
los Melones. A día 30 de Julio de 1925.

PLANO barracones de Paso-Alto en terrenos de la Batería de la
"Cortina" A día 20 de Julio de 1925.

PLANO del castillo de San Miguel. A 30 de Julio de 1925.

3ª 3ª/797

2137 . 1886-7.

Expedientes relativos a la habilitación de los cuartos de Sar
gentos para Oficiales.

3ª 3ª/798

2138 . 1887.

Expedientes relativos a acuartelamientos.

. 1887.

Expediente manifestando no poder contestar a los datos
que se le piden en la comunicación nº 60-6º Negociado,
para la fecha que en la misma se marca.

2139 . 1887.

Remisión de nuevos datos de acuartelamiento.

3ª 3ª/798

2140 . 1889. relación de
Expedientes relativos a acuartelamiento: remisión de los edificios destinados al alojamiento de Tropas. Ingenieros.

3ª 3ª/798

2141 . 1896.
Expedientes relativos a acuartelamientos:

. 1896.

Santa Cruz de Tenerife; remitiendo estado de edificios en servicio de Guerra, con exclusión de los alojamientos de Tropas.

2142 . 1896.

Santa Cruz de Tenerife: remitiendo la relación de los edificios destinados al alojamiento de Tropas.

3ª 3ª/801

2143 . 1899.

Expedientes relativos a los datos sobre acuartelamiento en diferentes localidades.

. 1899.

Remitiendo relación del número y capacidad de los edificios para alojamiento de Tropa. Santa Cruz de Tenerife.

2144 . 1899.

Remitiendo estados de los edificios que se hallan destinados a cubrir servicios del Ramo de Guerra con exclusión de los alojamientos de Tropa. Santa Cruz de Tenerife.

3ª 3ª/801

2145 . 1897.

Expedientes relativos a acuartelamiento.

. 1897.

Remitiendo estado de los edificios destinados a cubrir servicios de guerra con exclusión de los alojamientos de

- 2146 . Tropas. Santa Cruz de Tenerife.
 . 1897.
Remitiendo relación de edificios destinados al alojamiento de Tropas.
2147 . 1897.
Expediente relativo a los datos sobre cuarteles de Caballería en la Península, Canarias, Baleares, Ceuta y Melilla.
3ª 3ª/802
- 2148 . 1898.
Expediente relativo a los datos sobre acuartelamiento en las diferentes localidades.
 . 1898.
Remitiendo relación de los edificios destinados a cubrir el servicio del Ramo de Guerra con exclusión de los alojamientos de Tropa.
3ª 3ª/802
- 2149 . 12 de Abril de 1901.
Expediente relativo a propiedades en general.
1897. Relación de edificios: Ingenieros de Canarias.
3ª 3ª/802
- 2150 . 1912-6.
Expedientes relativos a la inversión en obras para edificios. Carabineros: varias Regiones, mención a Canarias.
3ª 3ª/802
- 2151 . 1915-29.
Hospitales Militares: calefacción de agua a vapor.
 . 1915.
Estudio de la calefacción de los locales del Hospital Militar de la plaza de las Palmas de Gran Canaria. Informe.
3ª 3ª/803

- 2150 . 1916-8
Expedientes relativos a inmuebles de guerra.
. 1917.
Expediente relativo a la relación de Hojas Estadísticas.
Las Palmas.
- 2153 . 1918.
Expediente relativo a Hoja Estadística del fuerte Almeida. Santa Cruz de Tenerife.
- 2154 . 1918-22. 3ª 3ª/803
Expediente relativo a reforma de pabellones militares.
. 1918,
Expediente relativo a la reforma del Reglamento de pabellones militares de Canarias.
- 2155 . 1922. 3ª 3ª/804
Expediente relativo a la relación detallada de las viviendas ocupadas en edificios arrendados por el Ramo de Guerra, con expresión de los nombres, empleos y circunstancias de los ocupantes y el fundamento de la ocupación.
- 2156 . 1919-22. 3ª 3ª/804
Expediente relativo a cesión de edificios y terrenos en Baleares y Canarias. Ingenieros.
- 2157 . 1919-29. 3ª 3ª/840
. 1919.
Expediente relativo a plan general de construcciones militares erigidas por la nueva organización del Ejército: telegemas y oficios.

- 2153 . 1921.
Expediente relativo al plan general de construcciones mi
litares erigidas por la nueva organización del Ejército
con informes, telegramas, Reales Ordenes y oficios.
3ª 3ª/804
- 2154 . 1921.
Expediente relativo al plan general de construcciones mi
litares erigidas por la nueva organización del Ejército
con informe y PLANO del tanteo de ampliación del cuartel
de San Carlos y zona de terrenos a expropiar. E=1: 1000,
papel cebolla, de 20 x 25 cm. Santa Cruz de Tenerife a
15 de Diciembre de 1920. . 3ª 3ª/804
- 2160 . 1923.
Expediente relativo al plan general de construcciones mi
litares erigidas por la nueva organización del Ejército
con escritos, actas y planos:
1. PLANO de situación de los polvorines en los alrededo
res de San Lorenzo. E=1: 5000, papel azul, de 25 x 30
cm.
 2. PLANO de emplazamiento de polvorines. E=1: 50000, pa
pel azul, de 30 x 40 cm. Las Palmas a 27 de Diciembre
de 1922. Firmado por D. José Portillo.
 3. PLANO de emplazamiento de polvorín. Papel azul, de 30
x 40 cm. Las Palmas a 27 de Diciembre de 1922. Firma
do por D. José Portillo.
- 2161 . 1922. 3ª 3ª/804
Expediente relativo al plan general de construcciones mi
litares erigidas por la nueva organización del Ejército
con acta, telegrama, estado de obras etc. PLANO de situa
ción: E=1: 5000, de 75 x 60 cm. 3ª 3ª/804

- 2162 . 1929.
Expediente relativo a plan general de acuartelamiento de Canarias. Oficios e informes.
3ª 3ª/804
- 2163 . 1925.
Expediente relativo al plan general de construcciones militares exigidas por la nueva organización del Ejército. Oficios e informes.
3ª 3ª/804
- 2164 . 1924.
Expediente relativo al plan general de construcciones militares exigidas por la nueva organización del Ejército. Con Real Orden, escritos, oficios, y proyecto de bases para la celebración de un consenso de proposiciones de terrenos para construcción de un cuartel con destino al Regimiento de Infantería de Las Palmas en Tafira (Las Palmas de Gran Canaria).
3ª 3ª/804
- 2165 .. 1921-2.
Actas y relaciones de terrenos inadecuados o no para servicios del Ramo de Guerra.
. 1922.
Acta de la reunión para redactar el programa de las necesidades que ha de llenar el edificio destinado al Batallón de Reserva de Guía.
- 2166 . 1921.
Acta de la reunión para redactar el programa de las necesidades que ha de llenar el edificio destinado a Intendencia.
Relación valorada de edificios y terrenos del Ramo de Guerra inadecuados para el servicio del mismo.

Reunión para redactar el programa de las necesidades actuales que ha de llenar el edificio que se destina a dependencias de la Zona.(Las Palmas.).

Junta para estudiar el programa de necesidades que ha de reunir el edificio de nueva construcción para Parque de Artillería de la plaza de Las Palmas.

Junta para redactar el programa de las necesidades actuales que han de llenar los edificios que se destinan a las dependencias de Ingenieros de Las Palmas.

Junta para redactar el programa de las necesidades de las prisiones militares de Las Palmas de Gran Canaria.

3ª 3ª/805

2167

. 1922.

Programa de necesidades para el Gobierno Militar de Santa Cruz de La Palma (Canarias).

Programa de necesidades para el Depósito de Intendencia.

Programa de necesidades para la Zona de Reclutamiento.

3ª 3ª/805

2168

. 1922.

Comandancia de Ingenieros de Tenerife: informe del Ingeniero Comandante relativo a los programas de necesidades para los servicios de esta guarnición.

3ª 3ª/805

2169

. 1921.

Programa de necesidades del Parque de Suministros para el servicio de esta guarnición : redactado por la Junta Mixta. Santa Cruz de Tenerife.

PLANO de distribución para el Parque de Suministros de esta plaza: almacenes para harina, petróleo, cebada, leña y carbón; ropas de lienzo, lana, local para relleno, almacén de efectos de cama de Tropa, locales para la Tropa, cobertizo para carruajes, cuadra, almacén para bastes,

y encerados; PLANO de conjunto: planta baja y alta. E=1: 200/500, en papel cebolla, de 30 x 80, Santa Cruz de Tenerifea 15 de Octubre de 1921.

3ª 3ª/805

2170 . 1921.

Programa de necesidades para las oficinas de Intendencia de esta plaza de Santa Cruz de Tenerife, redactada por la Comisión Mixta.

3ª 3ª/805

2171 . 1921.

Programa de necesidades para el Cuerpo de Intervención Militar de esta plaza de Santa Cruz de Tenerife, redactada por la Comisión Mixta.

3ª 3ª/805

2172 . 1921.

Programa de necesidades para completar los servicios de pendientes de la plaza de Santa Cruz de Tenerife, redactada por la Comisión Mixta.

3ª 3ª/805

2173 . 1916.

Programa redactado con las necesidades para un edificio destinado a Gobierno Militar (Castillo de San Cristóbal) de Santa Cruz de Tenerife.

3ª 3ª/805

2174 . 1922.

Programa de necesidades para la Zona de Reclutamiento de esta plaza de Santa Cruz de Tenerife.

3ª 3ª/805

2175 . 1922.

Programa de necesidades de la enfermería general de ganado de esta plaza de Santa Cruz de Tenerife.

3ª 3ª/805

2176 . 1921.
Programa de necesidades para los servicios del Cuerpo de Artillería de Santa Cruz de Tenerife.

3ª 3ª/805

2177 . 1924-30.
Expediente relativo a la construcción de pabellones-viviendas para militares.

3ª 3ª/805

FERROCARRILES

2178 .. 1908.
Expediente relativo a los ferrocarriles norte y sur de la isla de Gran Canaria.

3ª 3ª/850

2179 .. 1914-22.
Expedientes relativos al ferrocarril económico de Santa Cruz de Tenerife a Garachico.

. 1914.

Expediente relativo al ferrocarril económico de Santa Cruz de Tenerife a Garachico: Real Orden y telegrama.

2180 . 1915.

Expediente relativo al ferrocarril económico de Santa Cruz de Tenerife a Garachico: informe, Real Orden y planos:

1: PLANO general E=1: 50000, papel azul, de 30 x 100 cm.

Santa Cruz de Tenerife a 18 de Junio de 1915. Firmado por D. José Galván.

2. PLANO de situación del ferrocarril de vía estrecha con la demarcación de las Zonas Polémicas de las Baterías de esta plaza . E=1: 5000, papel azul, de 30 x 50 cm. Santa Cruz de Tenerife a 18 de Junio de 1915. Firmado por D. José Galván.

Cuenta de gastos.

3ª 3ª/858

- 2181 . 1920.
Expediente relativo al ferrocarril económico de Santa Cruz de Tenerife a Garachico: escrito con acta, Real Orden y PLANO de trazado, E=1: 5000, papel azul, de 30 x 140 cm. Santa Cruz de Tenerife a 4 de Agosto de 1920. Firmado por D. José Galván.
3ª 3ª/858
- 2182 . 1920.
Expediente relativo al ferrocarril económico de Santa Cruz de Tenerife a Garachico: Real Orden.
3ª 3ª/858
- 2183 . 1922.
Expediente relativo al ferrocarril económico de Santa Cruz de Tenerife a Garachico: Acta y Real Orden.
3ª 3ª/858
- 2184 . 1912.
Expediente relativo al ferrocarril de Santa Cruz de Tenerife al pico Teide. Con informe y PLANO de la isla de Tenerife: traza probable del ferrocarril central. E=1: 100000, papel azul, de 90 x 75 cm.
3ª 3ª/858
- 2185 . 1908-9.
Expedientes relativos al ferrocarril de Tenerife a varios puntos de la isla: instancias y oficios.
3ª 3ª/858
- 2186 . 1912-3-4-5.
Expedientes relativos al ferrocarril de Tenerife a la Orotava Güimar: informes, oficios y telegramas.
3ª 3ª/858
- 2187 . 1908-13.
Expediente relativo a tranvías. Las Palmas de Gran Canaria.

- 2188 . 1908.
Expediente relativo al tranvía aéreo de Las Palmas a A-
guete por D. José Ramón y Medina. Instancia y Real Orden
- 2189 . 1909. 3ª 3ª/863
Expediente relativo al tranvía de Las Palmas al Puerto
de la Luz: peticionario D. Luis Garaizábal.
Proyecto de cambios dobles de enlace y curva de retorno.
Real Orden, cuenta, informes e instancia.
- 2190 . 1910. 3ª 3ª/853
Expediente relativo al tranvía de Las Palmas al Puerto
de La Luz: instancia, cuenta de gastos, acta con PLANO
de la central, edificios y terrenos del tranvía eléctri-
co de Las Palmas al Puerto de la Luz. E=1: 500, papel a
zul, de 30 x 25 cm.
- 2191 . 1909. 3ª 3ª/863
Expediente relativo a la prolongación del tranvía de Las
Palmas por el muelle de Santa Catalina. Informes, instar-
cias, carpetilla: "Tranvía de Las Palmas al Puerto de la
Luz. Sociedad Banco de Castilla".
PLANO general de la vía y apartaderos sobre el muelle de
Santa Catalina y explanada de acceso a dicho muelle. E=1:
500, papel azul, de 100 x 40 cm. Las Palmas a 30 de Enero
de 1908.
Informe e instancia con PLANO de la Bahía del Confital
con emplazamiento de las obras. E=1: 10000, papel azul,
de 60 x 25 cm. Las Palmas a 2 de Octubre de 1909.
- 2192 . 1911. 3ª 3ª/863
Expediente relativo al tranvía de Las Palmas al Puerto
de la Luz: instancia, proyecto; informe y PLANO de D.
Luis Laraizábal García.





LAS PALMAS

St. Juan

de las Balcenas de

St. Juan

de

Salvadora de Arriola

de las Balcenas de

1ª Zona

2ª Zona

000 libre

Batallas de

St. Juan

del Sur

de St.

de la Feria

Centenario

Salvador

Martin



424

425

Boca de la Peña

B. de Guantaleme

Arreales 400 m²

1^a Parte

2^a Parte

Descepcion

El Puerto peligroso

Poligono de

Escuela de S. Carlos

Escuela de S. Carlos

Puerto de Refugio

San Gabriel de las Animas

Escuela de S. Carlos

San Gabriel de las Animas

Boca de la Peña

BAHIA DEL CONFITAL.

Punta del Confital

Boca Grande

Puerto del Airecife

B^a del Confital

Salinas

Puerto de
Refugio

Castillo de San

Puerto de la Luz

Cerro



PLANO del muelle de atraque y explanadas de acceso propuestas por el representante del Ramo de Guerra en la Junta Mixta para el estudio del proyecto de reforma y ampliación del Puerto de La Luz. E=1: 5000, papel cebolla, de 30 x 25 cm. Las Palmas a 11 de Agosto de 1911. Instancias. 3ª 3ª/863

2193 . 1912.
Expediente relativo al tranvía de las Palmas al Puerto de la Luz. Real Orden e instancia sobre prórroga. 3ª 3ª/863

2194 . 1913.
Expediente relativo al tranvía de las Palmas al Puerto de la Luz: cuenta, informes y Reales Ordenes. 3ª 3ª/863

CENTRO ELECTROTECNICO DE INGENIEROS Y COMANDANCIAS

2195 . 1916-29.
Expedientes relativos a la Comandancia de Ingenieros de Las Palmas de Gran Canaria. Presupuesto del servicio telefónico para 1917. Presupuesto para las atenciones especiales en 1917. 3ª 3ª/866

2196 . 1918.
Expediente relativo a subasta de materiales para la Comandancia de Ingenieros de Las Palmas de Gran Canaria. 3ª 3ª/866

2197 . 1919.
Expediente relativo a presupuesto para adquisición de una máquina de escribir para la Compañía de Ingenieros de Las Palmas de Gran Canaria. 3ª 3ª/866

- 2198 . 1919.
Expediente relativo a presupuesto y subasta de materiales para la Comandancia de Ingenieros de Las Palmas.
- 2199 . 1921. 3ª 3ª/866
Expediente relativo a subasta de materiales para la Comandancia de Ingenieros de Las Palmas.
- 2200 . 1922. 3ª 3ª/866
Expediente relativo a subasta de material para obras de la Comandancia de Ingenieros.
- 2201 . 1923.
Expediente relativo a presupuesto adicional al de atenciones especiales de la Comandancia de Ingenieros de Gran Canaria en el ejercicio de 1923-4.
- 2202 . 1926. 3ª 3ª/866
Expediente relativo a subasta de materiales para la Compañía de Ingenieros de Las Palmas de Gran Canaria.
- 2203 . 1925. 3ª 3ª/866
Expediente relativo a la organización de la Comandancia de Ingenieros : instancia y telegrama.
- 2204 . 1929. 3ª 3ª/866
Expediente relativo a la concesión de dietas a personal de la Comandancia de Ingenieros de Las Palmas de Gran Canaria.

PARQUE DE INGENIEROS

2205

. 1918-24.

Capitanía General de Canarias: Parque de Campaña: Comandancia de Ingenieros de Tenerife.

. 1918-20-1-2-4.

Expedientes relativos a la Comandancia de Ingenieros de Tenerife: inventarios del Parque.

3ª 3ª/879

CAMINOS Y CARRETERAS

2206

. 1910-2.

Expediente relativo al camino militar del cuartel del Lazareto en Las Palmas, al de Artillería de Montaña.

3ª 3ª/892

. 1911.

Expediente relativo al camino militar del cuartel del Lazareto al de Artillería de Montaña: oficio e informe al proyecto de camino militar desde la Batería de San Fernando a la Batería de Montaña en la Isleta. 1911.

3ª 3ª/892

2207

. 1912.

Expediente relativo al camino militar del cuartel del Lazareto al de Montaña: su construcción. Oficios.

3ª 3ª/892

2208

. 1910.

Proyecto de camino militar del cuartel del Lazareto al cuartel de Artillería de Montaña: presupuesto, memoria descriptiva y presupuesto.

3ª 3ª/892

2209

. 1918.

Expediente relativo al camino vecinal de Las Palmas a la carretera de Las Palmas a San Nicolás. Reales Ordenes.

3ª 3ª/892

- 2210 . 1919.
Expediente relativo al camino vecinal de Las Palmas a la carretera de las Palmas a San Nicolás.
Informe al proyecto de camino vecinal de Las Palmas (puentecillo de San Roque) a la carretera de Las Palmas a San Nicolás por San Mateo por los Andenes, los Barrancos y Lomo Blanco. 1918. Real Orden.
3ª 3ª/892
- 2211 . 1926.
Expediente relativo a caminos militares de Las Palmas de Gran Canaria. Alcantarilla en el camino militar de la Batería de Guanarteme de Las Palmas: presupuesto, Real Orden, oficios e informes.
3ª 3ª/892
- 2212 . 1922.
Expediente relativo al camino vecinal de San Vicente a la carretera de Santa Cruz de la Palma a Candelaria (Canarias).
Real Orden, informe y oficios.
3ª 3ª/896
- 2213 . 1921.
Expediente relativo al camino vecinal del Sanzal a la carretera de Santa Cruz de Tenerife a la Orotava (Tenerife), Reales Ordenes, oficios e informe.
3ª 3ª/896
- 2214 . 1921.
Expediente relativo al camino vecinal de los Silos al Puerto (Tenerife). Real Orden, oficios e informe.
3ª 3ª/896
- 2215 . 1921.
Expediente relativo al camino vecinal del pueblo "El tablero" a la carretera de Santa Cruz de Tenerife a Buenavista. Real Orden, oficios e informe.
3ª 3ª/896

2216 . 1921.

Expediente relativo al camino vecinal de Tazacorte al Caserío de Vicho (Tenerife), Real Orden, informe y oficios.

3ª 3ª/896

2217 . 1921.

Expediente relativo al camino vecinal de Taibique al Puerto de la Restinga (Tenerife), Isla de Hierro. Real Orden, informe y oficios.

3ª 3ª/896

2218 . 1920.

Expediente relativo al camino vecinal de Telde (cala de Rivero Bethencourt) al Lomo Magullo por el Valle de los Nueve. Real Orden.

3ª 3ª/896

2219 . 1921.

Expediente relativo al camino vecinal de Telde (cala de Rivero Bethencourt) al Lomo Magullo por el Valle de los Nueve. Oficios, informe y 2 proyectos.

3ª 3ª/896

2220 . 1914.

Expediente relativo al camino desde el dique sur del puerto de Tenerife a la carretera de Tenerife a Taganana. Oficios, informe de obras, telegramas y PLANO del proyecto de ampliación del cuartel de San Pedro y del camino desde el dique sur del puerto a la carretera de Santa Cruz a Taganana E=1: 400, papel azul, de 30 x 50 cm. Santa Cruz de Tenerife a 10 de Septiembre de 1914.

3ª 3ª/896

2221 . 1902.

Expediente relativo al camino de acceso a la Batería de Alfonso XIII de Tenerife, instancia, informe, oficios y PLANO de la finca de D. Tomás Espósito y terrenos donde está emplazada la Batería de Alfonso XIII. E=1: 1000, papel cebolla, de

30 x 80 cm. Santa Cruz de Tenerife a 25 de Abril de 1902.
Firmado por D. Aurelio Tugores.

3ª 3ª/896

2222

. 1903-15.

Expedientes relativos a carreteras en general de Canarias.

. 1903.

Expediente relativo a las carreteras que pretende estudiar el Ramo de Obras Públicas: Tenerife, Palma, Gomera y Hierro. Informe, Real Orden, y relación de carreteras.

3ª 3ª/900

2223

. 1914.

Expediente relativo a carreteras, muelles etc., construidos en el Distrito sin intervención del Ramo de Guerra. Real Orden, informe y PLANO del Puerto de la Espíndola. E=1: 10000, papel azul, de 30 x 40cm. Santa Cruz de Tenerife a 3 de Octubre de 1914.

2224

. 1915.

3ª 3ª/900

Expediente relativo a carreteras, muelles etc., construidos en el Distrito sin intervención del Ramo de Guerra. Reales Ordenes.

3ª 3ª/900

2225

. 1902-3.

Expediente relativo a la carretera de Arucas a Teror en la isla de Gran Canaria.

PLANO del trazado de la carretera Arucas y Teror, según el último replanteo (muy deteriorado, en papel cebolla).

MAPA de Gran Canaria por D. Manuel Pérez y Rodríguez. Las Palmas a 25 de Noviembre de 1902. Firmado por D. Luis Sánchez de la Campa(en color).

3ª 3ª/902

- 2226 . 1896.
Expediente relativo a la carretera de Galvar al Puerto de la Sardina (Las Palmas), oficios, PLANO-CROQUIS de la isla de Gran Canaria. En papel cebolla, de 45 x 40 cm. Las Palmas a 22 de Noviembre de 1896.
3ª 3ª/908
- 2227 . 1897.
Expediente relativo a la carretera de Granadilla a Medrano: Real Orden e informes.
3ª 3ª/908
- 2228 . 1918.
Expediente relativo a la carretera del Puerto de Gran Tarajal a Betancuria por Tuineje y Pájara: oficios e informe con PLANO , en papel azul, de 30 x 180 cm. Las Palmas a 4 de Septiembre de 1918.
3ª 3ª/908
- 2229 . 1907.
Expediente relativo a la carretera de Guía a la playa de San Juan. Real Orden, oficios, informe con PLANO-CROQUIS de la isla de Tenerife y sus carreteras que se acompaña al informe del Sr, Coronel de Ingenieros Comandante, relativo a la carretera proyectada entre Guía y la playa de San Juan. Papel amarillo, de 30 x 75 cm. Santa Cruz de Tenerife a 21 de Junio de 1907.
3ª 3ª/908
- 2230 . 1916.
Expediente relativo a la carretera de Guía a Maya: oficios.
3ª 3ª/908
- 2231 . 1910.
Expediente relativo a la carretera de Güimar a su puerto: oficios y telegramas oficiales.
3ª 3ª/908

- 2232 . 1917.
Expediente relativo a la carretera de Pagador a Artenara (Gran Canaria).
3ª 3ª/915
- 2233 . 1918.
Expediente relativo a la carretera de Pagador a Artenara (Gran Canaria): informe, Real Orden acta con PLANO de carretera E#1: 2000, papel azul, de 30 x 180 cm. Las Palmas a 17 de Agosto de 1918. Firmado por D. Justino Alemán Báez.
Telegramas.
3ª 3ª/915
- 2234 . 1886-1913.
Expedientes relativos a obras en la plaza de Las Palmas.
. 1886.
Expediente relativo a obras de defensa necesarias en el Puerto de la Luz de Gran Canaria: Real Orden e informe.
3ª 3ª/915
- 2235 . 1887.
Expediente relativo a obras de defensa necesarias en el Puerto de la Luz de Gran Canaria: memoria del presupuesto, informe, oficios, y PLANO de situación , papel cebolla, de 25 x 75 cm.
3ª 3ª/915
- 2236 . 1888.
Expediente relativo a obras necesarias en el Puerto de la Luz de Gran Canaria: Real Orden, oficios e informe.
3ª 3ª/915
- 2237 . 1906.
Expediente relativo a obras públicas: obras en el Puerto de la Luz: oficios.
3ª 3ª/915

2238

. 1907.

Expediente relativo a obras en el Puerto de la Luz y Las Palmas: consultas, Real Orden e informe; oficios y copias de las comunicaciones.

3ª 3ª/915

2239

. 1911.

Expediente relativo a las obras del Puerto de la Luz y de Las Palmas: Real Orden y oficios.

3ª 3ª/915

2240

. 1912.

Expediente relativo a las obras del Puerto de la Luz (Las Palmas): Real Orden. oficios y petición.

3ª 3ª/915

2241

. 1913.

Expediente relativo a las obras del Puerto de la Luz (Las Palmas): actas, oficios, informe con PLANO del Puerto de la Luz. E=1: 5000, papel cebolla, de 30 x 80 cm. Las Palmas a 7 de Junio de 1913.

Informe acerca del estudio de la ampliación del Puerto de la Luz de Las Palmas de Gran Canaria.

Informe del acta adicional al acta-resumen de las sesiones celebradas por la Junta Mixta de Ingenieros civiles y militares para tratar la ampliación del Puerto de la Luz en la ciudad de las Palmas. Año 1912.

(cuatro informes sobre el tema).

Con planos:

Tres PLANOS de situación E=1: 5000, papel cebolla de 45 x100
Informe al proyecto de ampliación del Puerto de la Luz. 1912
Ampliación al informe emitido sobre el proyecto de ampliación del Puerto de la Luz. 1913.

PLANO examen del dique. E=1: 1000, papel cebolla, de 30 x 110 cm. Las Palmas 14 de Enero de 1913

PLANO exámen del dique. E=1: 200/100, papel cebolla, de 30 x 120 cm. Las Palmas a 14 de Enero de 1913.

3ª 3ª/915

2242 . 1894-1915.

Expedientes relativos a la construcción del trozo 8º de la carretera de Las Palmas a San Bartolomé de Tirajana (Canarias).

. 1894.

Expediente relativo a la construcción del trozo 8º de la carretera de Las Palmas a San Bartolomé de Tirajana (Canarias): Real Orden e informe.

3ª 3ª/915

2243 . 1905.

Expediente relativo a la carretera de Las Palmas a San Bartolomé de Tirajana : Real Prden, informe con CROQUIS de la carretera de San Bartolomé a Tirajana (trozo 9º). E=1: 5000, papel cebolla, de 28 x 100 cm.

3ª 3ª/915

2244 . 1913.

Expediente relativo a la carretera de las Palmas a San Bartolomé de Tirajana: informe con PLANO-CROQUIS de Gran Canaria. E=1: 200000, papel cebolla, de 30 x 60 cm. Las Palmas a 19 de Noviembre de 1913. Firmado por Fernando Carreras. PLANO con la disposición de los hornillos múltiples de tres cámaras cada uno en el puente sobre el barranco de Tirajana. E=1: 100, papel cebolla, de 30 x 80 cm. Las Palmas a 19 de Noviembre de 1913. Firmado por Fernando Carreras.

3ª 3ª/915

2245 . 1914.

Expediente relativo a la carretera de Las Palmas a San Bartolomé de Tirajana: Real Orden e informes.

3ª 3ª/915

- 2246 . 1915.
Expediente relativo al camino nacional de Las Palmas a la carretera de Las Palmas a San Bartolomé de Tirajana: Real Orden e informe .
3ª 3ª/915
- 2247 . 1908-9.
Expedientes relativos a la carretera de las Palmas a San Nicolás por San Mateo (Gran Canaria): Real Orden e informes.
3ª 3ª/915
- 2248 . 1916.
Expediente relativo a la carretera de Las Palmas a San Nicolás (Gran Canaria) : informe, Real Orden con PLANO horizontal general del replanteo de las obras del trozo 4ª de la carretera de Las Palmas a San Nicolás por San Mateo: or denadas ejecutar por administración por Real Orden de 25 de Marzo de 1913. Verificado en Comisión Mixta de Ingenieros civiles y militares según lo dispuesto por Real Orden de 9 de Enero de 1909. E=1: 5000, papel azul, de 30 x 120 cm. Las Palmas a 12 de Diciembre de 1916.
Acta de replanteo de las obras y PLANO del perfil longitudinal del mismo. E=1: 500/5000, papel azul, de 30 x 200 cm. Las Palmas a 12 de Diciembre de 1916.
3ª 3ª/915
- 2249 . 1917.
Expediente relativo a la carretera del Lazareto de Gando a la de Las Palmas a San Bartolomé de Tirajana: informe y ofi cios.
3ª 3ª/915
- 2250 . 1917.
Expediente relativo a la carretera de Las Palmas a San Nicolás (Gran Canaria): informe, Real Orden y actas.
3ª 3ª/915

2254 . 1892-1907.

Expediente relativo a la carretera de Puerto de Cabras a Tenerrife.

. 1892.

Expediente relativo al estudio de la carretera de Puerto de Cabras a Tuineje: oficios, informe, estado y pliegos:

1. PLANO-CROQUIS de parte de la isla de Fuerteventura por donde atraviesa la carretera de 3er orden en proyecto de Puerto de Cabras a Tuineje. Papel cebolla, de 30 x 40 Las Palmas a 22 de Febrero de 1892. Firmado por D. Luis Durango.

2. CARTA de la isla de Tenerife levantada por el Capitán A.T.E. Vidal. 1838.

3ª 3ª/918

2252 . 1907.

Expediente relativo a la carretera del Puerto de Cabras a Tuineje: Real Orden e Informe.

3ª 3ª/918

2253 . 1908.

Expediente relativo a Puerto de Cabras a la Oliva por Tetir (Fuerteventura): oficios e informes.

3ª 3ª/918

2254 . 1917.

Expediente relativo a la carretera del Puerto de Gran Tarajal a Betancuria por Tuineje y Pájara: oficios, telegrama oficial etc.

3ª 3ª/918

2255 . 1894.

Expediente relativo al estudio de la carretera del Puerto de la Luz a Tamaraceite: Real Orden e informes.

3ª 3ª/918

2256 . 1893.

Expediente relativo al estudio de la carretera del Puerto de San

Marcos en la villa de Yebol a Guía: informe y Real Orden con planos:

1. PLANO de situación de la carretera en proyecto de los Llanos de las Guevas al barranco de Hermosilla. Papel cebolla, de 15 x 20 cm. Santa Cruz de Tenerife a 17 de Diciembre de 1892.
2. CROQUIS de la isla de Gran Canaria. Papel cebolla, de 30 x 40 cm. Las Palmas a 29 de Diciembre de 1892.

3ª 3ª/918

2257

. 1912.

Expediente relativo a la carretera del Puerto de la Estaca a Valverde (isla de Hierro): informes, oficios, carta al Ministro de la Guerra, telegramas oficiales y actas.

3ª 3ª/918

2258

. 1916.

Expediente relativo a la carretera del Puerto de Gran Tarajal a Betancuria por Tuineje y Pájara: oficios, informe y Real Orden.

3ª 3ª/918

2259

. 1897-1902.

Expediente relativo a la carretera del Puerto de la Luz a la Orotava.

. 1897.

Expediente relativo a la carretera del Puerto de la Cruz de las inmediaciones del Hotel Taoro al barranco de la Arena en la de la Laguna a la Orotava.

PLANO: isla de Tenerife; situación de la carretera en estudio del puerto de la Cruz al barranco de la Arena. Papel cebolla, de 20 x 23 cm. Santa Cruz de Tenerife a 1 de Julio de 1897.

3ª 3ª/918

2260

. 1902.

Expediente relativo al Puerto de la Cruz a la de Tenerife a la de Orotava: Real Orden, informe etc.

3ª 3ª/918

2261

1893.

Expediente relativo a la carretera de Realejo alto a la de Orotava a Buenavista y trozo 7º de las Palmas a San Bartolomé de Tirajana: oficios, informe y CROQUIS de la isla de Gran Canaria, papel cebolla, de 30 x 40 cm. Las Palmas a 29 de Diciembre de 1892. PLANO de situación de la carretera del Realejo alto a la de la Orotava a Buenavista. Papel cebolla, de 20 x 23 cm. Santa Cruz de Tenerife a 5 de Diciembre de 1892.

3ª 3ª/918

2262

1920.

Expediente relativo a la carretera de San Nicolás al Puerto de su nombre (Gran Canaria): escrito, Real Orden y acta.

3ª 3ª/920

2263

1902.

Expediente relativo a la carretera de Santa Brígida a Teide: Real Orden, informe, oficios y planos:

1. PLANO extracto del mapa de la isla de Gran Canaria para mayor inteligencia del informe. Papel cebolla, de 35 x 45 cm. Las Palmas a 12 de Febrero de 1902.
2. PLANO del trazado de la carretera de Santa Brígida a Teide resumido en uno de los borradores en distintas escalas facilitadas por Obras Públicas. E=1: 20000, papel cebolla, de 30 x 60 cm Las Palmas a 12 de Febrero de 1902.

3ª 3ª/920

2264

1896-1908.

Expediente relativo a la carretera de Santa Cruz de La Palma a Barlovento: Real Orden, informe con PLANO de situación de la carretera en proyecto de Santa Cruz de La Palma a Barlovento. Papel cebolla, de 20 x 30 cm. Santa Cruz de Tenerife Octubre de 1896.

3ª 3ª/920

- 2265 . 1908.
Expediente relativo a la carretera de Santa Cruz de la Palma a Barlovento: Real Orden e informe.
3ª 3ª/920
- 2266 . 1894-6.
Expediente relativo al estudio de la carretera de Santa Cruz de la Palma a Candelaria: trozos 6º y 7º: Real Orden e informe.
3ª 3ª/920
- . 1895.
Expediente relativo a la construcción del trozo 4º de la carretera de Santa Cruz de la Palma a Candelaria: Real Orden.
3ª 3ª/920
- 2267 . 1896.
Expediente relativo a la construcción de la carretera de Santa Cruz de la Palma a Candelaria: Real Orden.
3ª 3ª/920
- 2268 . 1893.
Expediente relativo al estudio de la carretera de la de Santa Cruz de Las Palmas a Tazacorte: Real Orden, informe, y planos:
1. PLANO de situación del trozo 4º de la carretera de Arrecife a Haria en la isla de Lanzarote. E=1: 150. 000, papel cebolla de 60 x 30 cm. Las Palmas a 4 de Noviembre de 1893.
2. PLANO de situación de varios trozos de carreteras en las islas de Tenerife, Palma y Hierro. Papel cebolla, de 30 x 90 cm. Santa Cruz de Tenerife a 7 de Noviembre 1893.
3ª 3ª/920
- 2269 . 1895-1908.
Expedientes relativos a la carretera de Santa Cruz de Tenerife a Buenavista.
. 1895.
Expediente relativo al estudio de la carretera de Santa Cruz de Tenerife a Buenavista: trozo 10: Real Orden e

informe con PLANO de situación del trozo 10 en estudio de la carretera de Santa Cruz de Tenerife a Buenavista en la vertiente sur. Papel cebolla, de 30 x 45 cm. Santa Cruz de Tenerife a 4 de Noviembre de 1895.

3ª 3ª/920

2270 . 1895.

Expediente relativo a la construcción de la carretera de Santa Cruz de Tenerife a Buenavista a Arago: Real Orden.

3ª 3ª/920.

2271 . 1896.

Expediente relativo al estudio de la carretera de Santa Cruz de Tenerife a Buenavista, trozo 10.

3ª 3ª/920

2272 . 1908.

Expediente relativo a la carretera de Santa Cruz de Tenerife a Buenavista a Candelaria: Real Orden e informe.

3ª 3ª/920

2273 . 1902-8.

Expediente relativo a la carretera de Santa Cruz de Tenerife al Rosario.

. 1902.

Expediente relativo a la construcción de la carretera de Santa Cruz de Tenerife al Puerto del Rosario: Real Orden e informe con PLANO que se acompaña al informe del Coronel de Ingenieros Comandante, referente a la carretera en proyecto desde esta capital al Rosario. E=1: 10.000, papel cebolla, de 30 x 60 cm. Santa Cruz de Tenerife a 11 de Junio de 1907.

3ª 3ª/920

2274 . 1908:

Expediente relativo a la carretera de Santa Cruz de Tenerife al Puerto del Rosario: Real Orden .

3ª 3ª/920

- 2275 . 1882.
Expediente relativo a la construcción de la carretera de Santa Cruz de Tenerife a Taganana: Real Orden y oficios.
3ª 3ª/920
- 2276 . 1896.
Expediente relativo a la carretera de Sauces a Espíndola (Canarias): Real Orden y oficios.
3ª 3ª/920
- 2277 . 1918.
Expediente relativo a la carretera de Tahiche a Haria (Lanzarote-Canarias): escrito, Real Orden e informe con PLANO papel azul, de 30 x 200cm.
3ª 3ª/920
- 2278 . 1908.
Expediente relativo a la carretera de Tamaraceite a la de Las Palmas a San Bartolomé de Tirajana: Real Orden, informe y oficios.
3ª 3ª/921
- 2279 . 1909 - 1913.
Expediente relativo a la carretera de Tamaraceite a Valleseco por Teror en Canarias.: Real Orden, oficios e informe.
3ª 3ª/921
- . 1913.
Expediente relativo a la carretera de Tamaraceite a Valleseco por Teror. Acta con replanteo previo del trozo 3º de la carretera de 3er. orden de Tamaraceite a Valleseco por Teror, efectuado en Comisión mixta en cumplimiento de la Real Orden de 12 de Julio de 1909 dictada por el Ramo de Guerra y de lo dispuesto en la Real Orden del 19 del mismo mes y año del Ramo de Fomento y Orden de la Dirección General de Obras Públicas de 20 de Octubre de 1910. E=1: 5000, papel azul, de 30 x 100 cm. Las Palmas a 11 de Agosto de 1913.
3ª 3ª/921

- 2280 . 1917.
Expediente relativo a la carretera de Tamaraceite a la de Las Palmas a San Bartolomé de Tirafana: oficios, escritos y acta con PLANO de carretera en papel azul, de 30 x 100 cm. y otro PLANO sobre lo mismo en ~~azul~~, de 30 x 60 cm.
3ª 3ª/921
- 2281 . 1918.
Expediente relativo a la carretera de Tamaraceite a la de Las Palmas a San Bartolomé de Tirafana: Real Orden.
3ª 3ª/921
- 2282 . 1916.
Expediente relativo a la carretera de Tamaraceite a Valleseco (Las Palmas): Real Orden, informe y oficios.
3ª 3ª/921
- 2283 . 1917.
Expediente relativo a la carretera de Tegüise a Yaiza: Real Orden, informe al acta de replanteo de las obras de los trozos primero y segundo de la carretera de tercer orden de Tegüise a Yaiza por San Bartolomé en la isla de Lanzarote. (1918) con PLANO de la isla de Lanzarote. E=1: 200000, papel amarillo, de 60 x 40 cm. Las Palmas a 13 de Diciembre de 1918.
Acta con PLANO E=1: 500, papel azul, de 30 x 500 cm Las Palmas a 13 de Diciembre.
3ª 3ª/922
- 2284 . 1919.
Expediente relativo a la carretera de Tegüise a Yaiza: acta y Real Orden.
3ª 3ª/922
- 2285 . 1909-11.
Expediente relativo a la carretera de Telde al puerto de Melenara.

- 2286 . 1909.
Expediente relativo a la carretera de Telde al puerto de Melenara.: Real Orden.
3ª 3ª/922
- 2287 . 1911.
Expediente relativo a la carretera de Telde al puerto de Melenara: oficios y acta con PLANO del replanteo previo de la carretera de Telde al puerto de Melenara efectuado en Comisión Mixta en virtud de lo dispuesto en la Real Orden de 17 de Noviembre de 1910, dictada por el Ramo de Guerra y orden de la Dirección de Obras Públicas de 20 de Octubre de 1910. Papel cebolla, de 140 x 30 cm. Las Palmas a 22 de Septiembre de 1911.
3ª 3ª/922
- 2288 . 1908.
Expediente relativo a la carretera de Telde a Valsequillo (Gran Canaria): Real Orden, informes y oficios.
3ª 3ª/922
- 2289 . 1894.
Expediente relativo a la carretera de Tuineje a Puerto de Cabras construcción del trozo 1º de la carretera de Tuineje a Puerto de Cabras; Real Orden, informe con PLANO-CROQUIS de parte de la isla de Fuerteventura por donde atraviesa la carretera de 3 er orden en proyecto de Puerto de Cabras a Tuineje, papel ce bolla, de 30 x 50 cm. Las Palmas a 22 de Febrero de 1892. Oficio con PLANO de la isla de Gran Canaria. E=1: 150.000, pa pel cebolla, de 30 x 45 cm. Las Palmas a 7 de Abril de 1894.
3ª 3ª/922
- 2290 . 1918.
Expediente relativo a la carretera de Tunte al puerto de Maspa lomas: escrito, Real Orden e informe con PLANO E=1: 5000, papel azul, de 30 x 140 cm. Las Palmas a 9 de Septiembre de 1918. Acta.
3ª 3ª/922

2291

. 1919.

Expediente relativo a la carretera de Valleseco a San Bartolomé de Tirajana (Gran Canaria): acta, oficios con PLANO E=1: 5000, papel azul, de 30 x 90 cm. Las Palmas a 2 de Septiembre de 1918. Informe.

3ª 3ª/923

OBRAS EN CONSTRUCCION

2292

. 1899-1911.

Expediente relativo a obras en general en Santa Cruz de Tenerife.

. 1899.

Expediente relativo a cuarteles y factorías: su construcción.

3ª 3ª/940

2293

. 1900.

Expediente relativo a la construcción de cuarteles y factoría militar en Santa Cruz de Tenerife: oficios, informe relativo al proyecto de un cuartel de Caballería en la ciudad de la Laguna, telegrama oficial.

3ª 3ª/940

2294

. 1911.

Expediente relativo a la construcción de una Estación Sanitaria en Santa Cruz de Tenerife: su instalación. Acta con PLANO E=1: 5000, papel azul, de 30 x 120 cm.

3ª 3ª/940

2295

. 1912-3.

Expediente relativo a obras en la plaza de San Sebastián de la Gomera (Canarias).

. 1912.

Expediente relativo al puesto de interés general en San Sebastián de la Gomera.

PLANO de la explanada de servicio para las obras del mue

lle de San Sebastián de la Gomera que se acompaña al acta de replanteo de la misma. E=1: 2000, papel azul, de 30 x 20 cm. San Sebastián de la Gomera a 23 de Octubre de 1912 Firmado por D. Francisco Pisaca. Instancia y oficios.

PLANO de la población y de la costa de San Sebastián de la Gomera E=1: 5000, papel azul, de 30 x 60 cm. Santa Cruz de Tenerife a 17 de Mayo de 1912.

Informe, instancia, proyecto de explanada y edificios re queridos; memoria, presupuesto, y PLANO E=1: 2000, papel cebolla, de 30 x 60 cm. Santa Cruz de Tenerife a 29 de Fe brero de 1912.

3ª 3ª/940

2296

. 1913.

Expediente relativo al puesto de interés general de San Sebas tián de la Gomera: Real Orden, informe y oficios.

PLANO del puerto de interés general de 2ª orden de San Sebas tián de la Gomera: detalle del túnel. E=1: 100, papel azul, de 30 x 60 cm. Santa Cruz de Tenerife a 11 de Mayo de 1912.

PLANO general E=1: 1000, papel azul, de 80 x 110 cm. Santa Cruz de Tenerife a 11 de Mayo de 1912.

3ª 3ª/940

2297

. 1917-8

Expedientes relativos a plazas marítimas.

. 1917.

Expediente relativo a las necesidades urgentes en las pla zas marítimas (colocación de varias piezas en diversas ba terías etc.). Informe y oficios.

3ª 3ª/941

2298

. 1918.

Expediente relativo a las necesidades urgentes en las pla zas marítimas (Canarias): presupuesto y oficios.

3ª 3ª/941

- 2299 . 1919.
Expediente relativo a gastos por reparaciones y entretenimiento corriente de los edificios cedidos al Ramo de Guerra por entidades oficiales o particulares: Real Orden y oficios.
3ª 3ª/941
- 2300 . 1916-24.
Obras en general de Santa Cruz de Tenerife .
. 1916.
Expediente relativo a propuestas de duración de obras gratificadas: Real Orden, oficios, propuestas.
3ª 3ª/941
- 2301 . 1917.
Expediente relativo a propuestas de duración de obras gratificadas: propuestas, Real Orden, oficios, etc.
3ª 3ª/941
- 2302 . 1918.
Expediente relativo a propuestas de duración de obras gratificadas: Real Orden. propuestas y oficios.
3ª 3ª/941
- 2303 . 1919.
Expediente relativo a propuesta de duración de obras gratificadas: propuesta y Real Orden.
3ª 3ª/941
- 2304 . 1920.
Expediente relativo a propuesta de duración de obras gratificadas: propuesta y Real Orden.
3ª 3ª/941
- 2305 . 1921.
Expediente relativo a propuesta de duración de obras gratificadas: propuesta y Real Orden.
3ª 3ª/941
- 2306 . 1922-3
Expediente relativo a propuesta de duración de obras gratificadas

- 2307 . 1923-4.
Expediente relativo a propuestas de duración de las obras gratificadas: oficios, propuestas y Real Orden.
3ª 3ª/941
- 2308 .. 1900-23.
Circular referente a la Ley de puertos francos de Canarias.
. 1916. 3ª 3ª/963
Expediente relativo al estado de las cantidades consignadas a la Comandancia de Ingenieros de Las Palmas.
3ª 3ª/963
- 2309 . 1916.
Expediente relativo al estado del número y capacidad de los edificios etc. Crédito e inversión de fondos de Santa Cruz de Tenerife.
3ª 3ª/963
- 2310 . 1916.
Expediente relativo a propuestas eventuales y pedidos de asignación capítulo 6º, artículo único.
3ª 3ª/963
- 2311 . 1916.
Expediente relativo a nueva propuesta de inversión ajustada a Real Disposición: informe que se acompaña de la propuesta de inversión para el año 1916.
3ª 3ª/963
- 2312 . 1916.
Expediente relativo a propuestas eventuales y pedidos de asignación capítulo 13º, artículo único, Sección 4ª.
3ª 3ª/963
- 2313 . 1916.
Expediente relativo al puerto general de 2º orden en Abona (Tenerife) con PLANO de situación y perfil del muelle del puerto de Abona que se acompaña al informe de esta Comandancia. E=1: 1000, apepl azul, de 30 x 60 cm. Santa Cruz

de Tenerife a 4 de Noviembre de 1915. Firmado por D. José Galván.

3ª 3ª/963

2314

. 1917.

Memoria relativa a los trabajos ejecutados durante el año de 1917: Comandancia de Ingenieros de Gran Canaria. Plaza de Las Palmas.

3ª 3ª/963

2315

. 1917.

Expediente relativo a cantidades asignadas a la Comandancia de Ingenieros de Gran Canaria. 1916.

3ª 3ª/963

2316

. 1917.

Memoria relativa a los trabajos ejecutados durante el año 1917: Comandancia de Ingenieros de Tenerife.

3ª 3ª/963

2317

. 1917-22.

Expediente relativo al plan general de ejecución de obras con Real Orden circular de 22 de Mayo de 1917. D.O. nº 113. Canarias.

3ª 3ª/963

2318

. 1917.

Expediente relativo al plan general de ejecución de obras por la Comandancia de Ingenieros de Gran Canaria y Tenerife con Memoria : 1918.

3ª 3ª/963

2319

. 1917.

Expediente relativo a propuestas eventuales y pedidos de asignación capítulo 6º, artículo único, sección 4ª. Las Palmas y Tenerife.

3ª 3ª/963

2320

. 1917.

Expediente relativo a propuestas eventuales y pedidos de

asignación , capítulo 14^a, artículo único, sección 4^a. Las Palmas y Tenerife.

3^a 3^a/963

2321 . 1917.

Expediente relativo al documento relativo al crédito e inversión de fondos del año 1916. Santa Cruz de Tenerife.

3^a 3^a/963

2322 . 1917.

Expediente relativo a anotaciones en el libro de crédito e inversión de Santa Cruz de Tenerife.

3^a 3^a/963

2323 . 1917.

Expediente relativo a la estación provisional para emigrantes en el Puerto de la Luz de las Palmas: Real Orden e informe.

3^a 3^a/963

2324 . 1917.

Expediente relativo al dique atracable en el puerto de Gran Tarajal: informe.

3^a 3^a/963

2325 . 1917.

Expediente relativo a anotaciones en el libro de crédito e inversión de Las Palmas.

3^a 3^a/963

2326 . 1917.

Expediente relativo a embarcadero en Arinaga (Gran Canaria). Informe al proyecto de embarcadero en Arinaga y terreno comprendido desde la playa de dicho punto a San Bartolomé de Tirajana con PLANO de las carreteras de la isla de Gran Canaria. E=1: 200000, papel cebolla, de 30 x 60 cm. Las Palmas a 15 de Mayo de 1917. Firmado por Fernando Carreras.

3^a 3^a963

- 2327 . 1918
Expediente relativo al plan general de ejecución de obras en 1919 en Santa Cruz de Tenerife y Las Palmas.
3ª 3ª/963
- 2328 . 1918.
Expediente relativo a propuesta eventual y pedidos de asignación capítulo 6º, artículo único, sección 4ª Tenerife.
3ª 3ª/963
- 2329 . 1916.
Expediente relativo a propuesta de inversión de fondos en el año 1917, capítulo 4º, artículo único.
3ª 3ª/963
- 2330 . 1918.
Expediente relativo a propuestas eventuales y pedidos de asignación, capítulo 6º, artículo único, sección cuarta. Las Palmas de Tenerife.
3ª 3ª/963
- 2331 . 1918.
Expediente relativo a la intervención del Cuerpo de Ingenieros en obras por contrata del Ramo de Marina, Las Palmas.
3ª 3ª/963
- 2332 . 1918.
Expediente relativo a las anotaciones en el libro de crédito e inversión. Santa Cruz de Tenerife.
3ª 3ª/963
- 2333 . 1918.
Expediente relativo a las anotaciones en el libro de crédito e inversión. Las Palmas.
3ª 3ª/963
- 2334 . 1919.
Expediente relativo a las anotaciones en el libro de crédito

dito e inversión. Santa Cruz de Tenerife.

3ª 3ª/963

2335 . 1918.

Expediente relativo a las anotaciones del libro de crédito e inversión de Las Palmas.

3ª 3ª/963

2336 . 1919-20.

Expediente relativo al plan general de ejecución de obras. Las Palmas y Santa Cruz de Tenerife.

3ª 3ª/963

2337 . 1920-1.

Expediente relativo al plan general de ejecución de obras. Las Palmas 1920-1; Santa Cruz de Tenerife 1920-1; Las Palmas 1921-2.

3ª 3ª/963

2338 . 1920.

Expediente relativo a las anotaciones en el libro de crédito e inversión en Santa Cruz de Tenerife.

3ª 3ª/963

2339 . 1920-1.

Expediente relativo a propuesta de inversión de fondos en el año de 1920-1 en Santa Cruz de Tenerife y Las Palmas.

3ª 3ª/963

2340 . 1921-2.

Expediente relativo a anotaciones del libro de crédito e inversión de Santa Cruz de Tenerife y de Las Palmas.

3ª 3ª/963

2341 . 1921-2-3.

Expediente relativo a plan general de ejecución de obras de Santa Cruz de Tenerife.

3ª 3ª/963

- 2342 . 1921-2.
Expediente relativo a la propuesta de inversión de fondos para el ejercicio de 1921-2 de Tenerife y Las Palmas.
3ª 3ª/963
- 2343 . 1921.
Expediente relativo a las anotaciones en el libro de crédito e inversión de Santa Cruz de Tenerife y Las Palmas.
3ª 3ª/963
- 2344 . 1921.
Expediente relativo a los traslados de Reales Ordenes de los Negociados de la sección. Las Palmas de Gran Canaria y Santa Cruz de Tenerife.
3ª 3ª/963
- 2345 . 1922-4-5.
Expediente relativo a la caducidad de créditos de proyectos innecesarios.
3ª 3ª/963
- 2346 , 1922-3
Expediente relativo al presupuesto de varias Regiones.
3ª 3ª/963
- 2347 . 1922.
Expediente relativo a las propuestas de inversión de Gran Canaria y Tenerife.
3ª 3ª/963
- 2348 . 1923.
Expediente relativo a las anotaciones en el libro de crédito e inversión de Santa Cruz de Tenerife y Gran Canaria.
3ª 3ª/963
- 2349 . 1923-4.
Expediente relativo a propuesta de inversión de fondos y presupuestos de entretenimiento corriente, atenciones especiales y servicios telefónicos de Santa Cruz de Teneri

fe.

Propuesta de inversión de fondos de Gran Canaria.

3ª 3ª/963

PUERTOS EN GENERAL

2350

. 1920.

Expediente relativo al dique atracable en el puerto de Gran Tarajal (Fuerteventura): Real Orden, oficios, etc.

Acta de reconocimiento del replanteo de las obras del muelle de Gran Tarajal (Fuerteventura) con PLANO E=1: 500, papel azul, de 45 x 100 cm. Las Palmas a 20 de Diciembre de 1919.

Informe.

3ª 3ª/970

2351

. 1910-2.

Expediente relativo al puerto de Gran Tarajal (Fuerteventura).

. 1910-1.

Expedientes relativos al dique atracable en el puerto de Gran Tarajal: Real Orden y telegramas.

3ª 3ª/970

2352

. 1912.

Expediente relativo al dique atracable en el puerto de Gran Tarajal (Fuerteventura) con oficios, informe y acta resumen de las conferencias celebradas por la Comisión mixta de Ingenieros civiles y militares, nombrada para dar cumplimiento a la Real Orden del Ministerio de la Guerra de 15 de Julio de 1910 sobre la construcción de un muelle atracable en el puerto de Gran Tarajal en Fuerteventura . 7 de Enero de 1911.

3ª 3ª/970

2353

. 1919.

Expediente relativo al Puerto de Cabras (Fuerteventura) con proyecto e informe.

3ª 3ª/970

- 2354 . 1920.
Expediente relativo a obras en el puerto de Garachico de Santa Cruz de Tenerife: Real Orden y oficios.
3ª 3ª/970
- 2355 . 1912.
Expediente relativo a la solicitud de D. Manuel Pérez Quevedo para construir una casa de planta baja en la zona marítimo -terrestre del Puerto de la Luz en la playa de las Canteras (Las Palmas).
PLANO de situación, papel azul, de 35 x 45 cm. Las Palmas a 30 de Noviembre de 1912. Firmado por D. Fernando Carreras.
Expediente de D. Manuel Pérez Quevedo con PLANO(igual que el anterior).
3ª 3ª/970
- 2356 . 1912.
Expediente relativo al proyecto de ampliación del Puerto de la Luz (Las Palmas): copia del informe al proyecto del Puerto de la Luz. Nota, oficios etc,
3ª 3ª/970
- 2357 . 1898-9.
Expedientes relativos al Puerto de la Luz (Las Palmas): extracción de materiales para las obras.
3ª 3ª/970
- 2358 . 1905.
Expediente relativo a la grúa "Titán", cambio de situación: Las Palmas.
3ª 3ª/972
- 2359 . 1904.
Expediente relativo a cambio de situación de una grúa del puerto de Las Palmas: relativo al asunto, oficios, telegramas oficiales, cartas etc.
3ª 3ª/972

2360 . 1902.
Expediente relativo a instancia solicitando que el estado adquiriera una finca en Las Palmas: instancia y oficios.

3ª 3ª/972

2361 . 1918.
Expediente relativo al proyecto de nueve casetas en el muelle de Santa Catalina (Gran Canaria) por la Junta de Obras del Puerto de la Luz: Real Orden.

3ª 3ª/972

2362 . 1920.
Expediente relativo al puerto de Puerto de Cabras (Fuerteventura), escrito y Real Orden.

3ª 3ª/972

2363 . 1909.
Expediente relativo al puerto de interés general de 2ª orden en Tazacorte (isla de la Palma). Real Orden y proyecto.

3ª 3ª/972

SOLARES Y TERRENOS

2364 . 1908.
Propiedades en general: Expediente relativo a peticiones de créditos extraordinarios para expropiaciones en varios puntos con motivo de la guerra contra los Estados Unidos. Expropiaciones en Canarias y Cataluña: oficios, instancias, relación de cantidades y relación de expropiaciones.

3ª 3ª/973

2365 . 1910.
Expediente relativo a cementerios en Canarias: instancia con relación de parcelas cedidas para cementerio en Santa Cruz de Tenerife.

3ª 3ª/973

2366 . 1903-5.

Expedientes relativos a la venta de propiedades inútiles del Ramo de Guerra.

3ª 3ª/979

2367 . 1904.

Expediente relativo a la venta de propiedades inútiles en Canarias.: relaciones.

. 1903.

Carpetillas individuales sobre la venta de edificios y solares del Ramo de Guerra en Santa Cruz de Tenerife por Real Orden de 15 de Enero de 1903: Batería de la Concepción.

- Venta de la Batería de Isabel II
- Venta de la Batería de San Telmo.
- Venta de la Batería del Lazareto.
- Venta de la Batería de Barranco-Hondo.
- Venta de la Batería número 1 y número 2.
- Venta del castillo de San Juan.
- Venta en Candelaria de la Batería de Santiago.
- Venta en Santa Cruz de la Palma: Batería de Santa Bárbara.
- Venta del castillo de San Andrés.
- Venta en Santa Cruz de La Palma: Batería de San Felipe.
- Venta en Santa Cruz de la Palma: Batería de San Pedro.
- Venta en Santa Cruz de la Palma : fuerte de Santa Catalina
- Venta en Santa Cruz de la Palma: Batería de Santa Cruz del Barrio.
- Venta en Santa Cruz de la Palma: Batería del Carmen.
- Venta en Santa Cruz de la Palma: Batería de Santa María de Saboya.
- Venta en Santa Cruz de la Palma: Cuerpo de Guardia de la Caldereta.
- Venta en los Llanos: castillo del puerto Naos.
- Venta en los Llanos: castillo de Juan Graje.

De las Palmas de Gran Canaria:

- Puerto de la Luz: castillo de la Luz.
- Castillo de Santa Catalina.
- Batería de Santa Isabel.
- Castillo de San Cristóbal.
- Puerto de Gando: castillo de Gando.
- Isla de Lanzarote: Torre del Aguila.
- Castillo de la Luz
- Castillo de Santa Catalina.
- Batería de Santa Isabel.
- Castillo de San Cristóbal.
- Puerto de Gando: castillo de Gando.
- Isla de Lanzarote: puerto de Termes: Torre del Aguila.

De Santa Cruz de Tenerife:

- Batería de la Concepción.
- Batería de Isabel II.
- Batería de San Telmo.
- Batería del Lazareto.
- Batería de Barranco-Hondo.
- Baterías número 1 y 2.
- Castillo de San Juan.
- Candelaria: Batería de Santiago.
- Santa Cruz de la Palma: Batería de Santa Bárbara.
- Castillo de San Andrés.
- Santa Cruz de la Palma: Batería de San Felipe.
- Santa Cruz de la Palma: Batería de San Pedro.
- Santa Cruz de la Palma: Fuerte de Santa Catalina.
- Santa Cruz de la Palma: Batería de Santa Cruz del Barrio
- Santa Cruz de la Palma: Batería del Carmen.
- Santa Cruz de la Palma: Batería de Santa María de Saboya
- Santa Cruz de la Palma: Cuerpo de Guardia de la Caldereta
- Los Llanos: castillo del puerto de Naos.

3ª 3ª/979

- 2368 . 1905.
Expediente relativo a la inscripción en el Registro de la propiedad en Santa Cruz de Tenerife de solares del Ramo de Guerra.
- 3ª 3ª/979
- 2369 . 1898.
Expediente relativo a la cesión de un solar en la Laguna por el General Weyler para cuartel, pabellones etc.
- 3ª 3ª/988
- 2370 . 1907.
Expediente relativo a obras efectuadas en Lanzarote: muelle de abrigo y embarque del puerto de Arrecife (Lanzarote) con PLANO general de situación de los edificios militares de los puertos de Naos y Arrecife en Lanzarote, (en color), E=1:4000, papel amarillo, de 60 x 100 cm. Las Palmas a 12 de Febrero de 1906.
Obras en el muelle de abrigo y camino de servicio del puerto de Arrecife (Lanzarote): nota descriptiva con PLANO general del puerto de Arrecife. E=1: 10000, papel cebolla, de 30 x 45 cm. Santa Cruz de Tenerife a 26 de Abril de 1907.
PLANO de la sección transversal del muelle, detalle del pretil, E=1: 25, papel cebolla, de 30 x 80 cm. Santa Cruz de Tenerife a 6 de Mayo de 1907.
- 3ª 3ª/988
- 2371 . 1909.
Expediente relativo al muelle de abrigo y embarque en el puerto de Arrecife (Lanzarote): informe.
- 3ª 3ª/988
- 2372 . 1911.
Expediente relativo a obras en el puerto de Arrecife (Lanzarote): informe, instancia y PLANO general de emplazamiento de

vías y almacenes para la construcción del puerto de Arrecife.
E=1: 2000, papel cebolla, de 30 x 60 cm. Arrecife de Lanza-
rote a 6 de Julio de 1911.

3ª 3ª/988

2373

. 1912.

Expediente relativo a obras en el puerto de Arrecife (Lanzaro
te): Real Orden, informe, oficios, etc.

3ª 3ª/988

2374

. 1913.

Expediente relativo a obras en el puerto de Arrecife (Lanza-
rote).

3ª 3ª/988

2375

. 1914.

Expediente relativo a muelle en el puerto de interés general
de segundo orden de Arrieta en la isla de Lanzarote: Real Or-
den.

3ª 3ª/988

2376

.. 1915.

Expediente relativo a muelle en el puerto de interés general
de segundo orden en la isla de Lanzarote: informe, oficios,
etc.

3ª 3ª/988

2377

.. 1900.

Expediente relativo a la expropiación de terrenos en la Isle-
ta (Las Palmas) propiedad de Dª Mª del Carmen Manrique de La-
ra.

3ª 3ª/999

2378

. 1902.

Expediente relativo a la escritura de cesión de terrenos en
Las Palmas. Informes, oficios y PLANO de situación de los te-
rrenos, papel azul, de 30 x 110 cm.

3ª 3ª/999

2379

. 1909.

Expediente relativo a la instancia de D. Salvador Cugat y Prat ofreciendo terrenos de propiedad en Las Palmas al Ramo de Guerra. Instancia y PLANO de situación. E=1: 5000, papel cebolla, de 30 x 40 cm. Las Palmas a 5 de Junio de 1909. Firmado por D. Germán León del Castillo.

Informe y PLANO-CROQUIS de las huertas y casas que fueron del Sr. Cugás en el barrio de Arenales con entrada por el paseo del Doctor Chil. E=1: 500, papel cebolla, de 30 x 60 cm. Las Palmas a 5 de Junio de 1909. Firmado por D. Germán León del Castillo.

Real Orden.

3ª 3ª/999

2380

. 1927-31.

Expediente relativo a la entrega al Ayuntamiento de Las Palmas de terrenos lindantes con la cantera de la Junta de Obras del Puerto. Informe y PLANO de situación. E=1: 2000, papel amarillo, de 65 x 60 cm. Las Palmas a 7 de Noviembre de 1927.

3ª 3ª/999

2381

. 1915.

Expediente relativo a la Isleta: cerramientos de terrenos de Guerra.

3ª 3ª/999

2382

. 1914.

Expediente relativo a terrenos de la Isleta: cerramiento. Proyecto de cerramiento de los terrenos del Ramo de Guerra en la Isleta. Formado por el primer Teniente de Ingenieros D. Fernando Cantero Cozar.

Presupuesto y memoria descriptiva.

3ª 3ª/999

2383

. 1914.

Expediente relativo a terrenos de la Isleta: cerramiento. Informe.

3ª 3ª/999

- 2384 . 1913.
Expediente relativo a terrenos en la Isleta (Las Palmas): cerramiento de los mismos. Informe.
3ª 3ª/999
- 2385 . 1904.
Expediente relativo a la mayor instrucción que pide la sección de Administración Militar respecto a los incidentes de los de la Isleta.
3ª 3ª/999
- 2386 . 1902.
Expediente relativo al rendimiento que puede obtenerse de los terrenos de la Isleta que pasan a ser propiedad del Estado. Informe y oficios.
3ª 3ª/999
- 2387 . 1901.
Expediente relativo a la Isleta: abastecimiento de agua.
3ª 3ª/999
- 2388 . 1901.
Expediente relativo a terrenos de Guerra en la Isleta: alambrada para separarlos.
3ª 3ª/999
- 2389 . 1901.
Expediente relativo a rendimiento que puede obtenerse de los terrenos de la Isleta (Gran Canaria) que pasan a ser propiedad del Estado.
3ª 3ª/999
- 2390 . 1902.
Expediente relativo a la Isleta: abastecimiento de aguas, alambrada en terrenos de Guerra e incidentes ocurridos con pescadores. Oficios, informes y planos:
1. PLANO, de la Isleta en Gran Canaria. E=1: 20.000, papel cebolla.
2. PLANO, de la Isleta, de 30 x 40 cm. Las Palmas a 25 de Enero

de 1902. Firmado por D. Luis Sánchez de la Campa.

3ª 3ª/999

2391

. 1901.

Expediente relativo a expropiación forzosa de una parte de la Isleta (Gran Canaria). Informe, documentos, oficios e instancia.

3ª 3ª/999

2392

. 1901.

Presupuesto para el pago de las expropiaciones de los terrenos ocupados por la Batería de Guanarteme.

3ª 3ª/999

2393

. 1900.

Expediente relativo a la Isleta (Las Palmas): cierre defensivo y expropiación de terrenos.

3ª 3ª/999

2394

. 1899.

Expediente relativo a la Isleta: cierre defensivo provisional de la Isleta formado por el Capitán Wenceslao Carreño Arias. Presupuesto y memoria descriptiva: Real Orden y oficios.

3ª 3ª/999

2395

. 1898.

Expediente relativo a la Isleta: expropiación de terrenos, abastecimiento de agua y barracones para alojamiento de Tropas.

3ª 3ª/999

2396

. 1897.

Expediente relativo a la ocupación de la Isleta de Gran Canaria Informe y planos:

1. PLANO de las expropiaciones, ocupación de la Isleta. E=1: 10000, papel azul, de 45 x 60 cm. Las Palmas de Gran Canaria a 23 de Abril de 1896.
2. PLANO de la posición . E=1: 10000, papel azul, de 45 x 60 cm. Las Palmas a 1 de Marzo de 1897.

3. PLANO de la situación de las obras de defensa de la ciudad de Las Palmas y Puerto de la Luz. E=1: 10000, papel azul, de 45 x 140 cm. Las Palmas a 11 de Marzo de 1872.

3ª 3ª/999

2397

1895.

Expediente relativo a la venta al estado de la Isleta (Las Palmas) por D. Juan Bravo. Informes, oficios y planos:

1. PLANO de la Isleta con la situación y extensión que han de ocupar las obras de acuartelamiento y de defensa así como también las servidumbres militares que corresponden tales como comunicaciones y campo de instrucción. E=1: 10000, papel cebolla, de 70 x 90 cm. Las Palmas a 5 de Mayo de 1895. Memoria descriptiva.
2. PLANO del proyecto de un cuartelillo, almacenes y pabellones para un jefe, dos Capitanes y seis Subalternos en la Isleta. Planta, alzados, cortes y vistas de las edificaciones. E.1: 200, papel cebolla, de 60 x 80 cm. Las Palmas a 17 de Diciembre de 1894.
3. PLANO de la Isleta con el detalle de situación de un cuartelillo para alojamiento de Tropa de almacenes y de pabellones para un Jefe, dos Capitanes y seis Subalternos, así como las Zonas Polémicas probables de las seis Baterías que en ella han de construirse e indicación de la carretera y vía férrea que a la misma conduce desde las Palmas. E=1: 10000, papel cebolla, de 90 x 95 cm. Las Palmas a 17 de Diciembre de 1894.

3ª 3ª/999

2398

1894.

Expediente relativo a la venta al Estado de la Isleta por D. Juan Bravo. Real Orden, informe, oficios con PLANO de situación E=1: 10000, papel cebolla, de 80 x 70 cm. Las Palmas a 18 de Abril de 1894.

3ª 3ª/999

- 2399 . 1900.
Expediente relativo a la expropiación de terrenos en la Isleta propiedad de D^a M^a del Carmen Manrique de Lara viuda de Bravo de Laguna. Informe y oficios.
3^a 3^a/999
- 2400 . 1899-1907.
Expediente relativo a la finca de "Las Alcarabaneras" en Las Palmas: Batería de Guanarteme.
. 1899.
Expediente relativo a la instancia de D. Rosendo Ramos sobre la ocupación de la finca "Las Alcarabaneras" en Las Palmas. Instancia, Real Orden e informe.
PLANO de situación E=1: 10000, de papel cebolla, 33 x 45 cm. Las Palmas a 19 de Junio de 1899.
3^a 3^a/999
- 2401 . 1901.
Expediente relativo a Las Palmas: instancia de D. Rosendo Ramos sobre la ocupación de la finca "Las Alcarabaneras": informes.
3^a 3^a/999
- 2402 . 1900.
Expediente relativo a la instancia de D. Rosendo Ramos sobre la ocupación de la finca "Las Alcarabaneras". Real Orden e informe de pleito contencioso.
3^a 3^a/999
- 2403 . 1901.
Expediente relativo a la expropiación de terrenos ocupados por la Batería de Guanarteme (Las Palmas). Real Orden.
3^a 3^a/999
- 2404 . 1902.
Expediente relativo a la expropiación de los terrenos ocupados por la Batería de Guanarteme. Las Palmas : oficio del Tribunal

Contencioso-Administrativo, informes, telegrama y Real Orden.

3ª 3ª/999

2405

. 1902.

Expediente relativo a la instancia de D. Rosendo Ramos sobre ocupación de la finca "Las Alcarabaneras". Las Palmas. Instancia y oficios.

3ª 3ª/999

2406

. 1903.

Expediente relativo a la expropiación de los terrenos ocupados por la Batería de Guanarteme: sentencia, Real Orden, telegrama e instancia.

3ª 3ª/999

2407

. 1904.

Expediente relativo a la expropiación de los terrenos ocupados por la Batería de Guanarteme: telegrama y oficios.

3ª 3ª/999

2408

. 1905.

Expediente relativo a la instancia de reclamación que hace D. D. Rosendo Ramos, en el expediente de expropiación de la Batería de Guanarteme; instancia, oficios etc.

3ª 3ª/999

2409

. 1906.

Expediente relativo al mismo tema anterior. Contiene oficio, informe y Real Orden.

3ª 3ª/999

2410

. 1906.

Expediente relativo a expropiación de los terrenos ocupados por la Batería de Guanarteme: oficio, informe, estados etc.

3ª 3ª/999

2411

. 1907.

Expediente relativo a la expropiación de terrenos ocupados por la Batería de Guanarteme: Real Orden, informe etc.

3ª 3ª/999

1901-2.

- 2412 . 1901-2.
Expedientes relativos a la expropiación de terrenos de varias Baterías de Gran Canaria.
. 1902.
Expediente relativo a expropiación de la Batería de Santa Isabel. Real Orden aprobándolo. Presupuesto de pagos para las expropiaciones.
3ª 3ª/999
- 2413 . 1901.
Expediente relativo a la expropiación de la Batería de Arenales en Las Palmas. Real Orden de aprobación.
3ª 3ª/999
- 2414 . 1902.
Expediente relativo a la expropiación de los terrenos de la Batería de San Juan. Las Palmas. Real Orden aprobándolo.
3ª 3ª/999
- 2415 . 1916.
Memoria descriptiva y presupuesto reformado del proyecto de cerramiento de los terrenos del Ramo de Guerra en la Isleta con alambre espinoso artificial. Formado por el primer Teniente de Ingenieros D. Fernando Cantero Cozas.
3ª 3ª/999
- 2416 . 1916.
Expediente relativo a terrenos de la Isleta: cerramiento, Informe y oficios.
3ª 3ª/999
- 2417 . 1929.
Expediente relativo a la extracción de arenas de las canteras que hay en terrenos de la posición militar de la Isleta.
3ª 3ª/999

- 2418 . 1923.
Expediente relativo a la expropiación de terrenos para construcción de un hospital militar y un Parque Sanitario en el pago de "Las Rehoyas".
3ª 3ª/999
- 2419 . 1926.
Expediente relativo a la autorización para hacer calas para buscar aguas en terrenos de la Isleta. Escrito, Reales Ordenes e instancia.
3ª 3ª/999
- 2420 . 1927.
Expediente relativo a la autorización para hacer calas para buscar agua en terrenos de Las Palmas, La Isleta. Informes, Real Orden e instancia.
3ª 3ª/999
- 2421 . 1929.
Expediente relativo a la cesión de terrenos a la Cruz Roja en Las Palmas: instancia, Real Orden, informe, oficios.
3ª 3ª/999
- 2422 . 1930.
Expediente relativo a la cesión de terrenos a la Cruz Roja en Las Palmas. Real Orden.
3ª 3ª/999
- SOLARES Y TERRENOS
- 2423 . 1918.
Expediente relativo a enterramientos de clases e individuos de Tropa en Las Palmas, Guía, Arrecife y Puerto de Cabras. Presupuesto y telegrama.
3ª 3ª/1000
- 2424 . 1919.
Expediente relativo al ofrecimiento de venta por Dª Emiliana

Naranjo de una finca situada en Puerto de Cabras. Instancia, informe y Real Orden.

3ª 3ª/1000

2425 . 1906.

Expediente relativo al solar ofrecido por el Ayuntamiento de Puerto de Cabras (Fuerteventura), instancia, oficio, informe y Real Orden.

PLANO del solar que el Ayuntamiento de Puerto de Cabras cede para la construcción de un cuartel. E=1: 400, papel cebolla, de 50 x 95 cm. Las Palmas a 5 de Mayo de 1906.

3ª 3ª/1000

2426 . 20 de Mayo de 1901.

Aprobando el gasto por copia de una escritura de venta por el Estado de un huerto del exconvento de San Francisco de Las Palmas. (Canarias),

3ª 3ª/1002

2427 . 4 de Octubre de 1901.

Cesión al Ayuntamiento de Santa Cruz de Tenerife de parte de un solar de Guerra situado frente al costado Norte de la Capitanía General y permuta por otros.

3ª 3ª/1002

2428 . 26 de Diciembre de 1899.

Expediente sobre la expropiación de una casa inmediata al fuerte de Almeida propiedad de D. Adrián Hardison. Informes, oficios, tasación de una casa. Instancia y PLANO del fuerte de Almeida e inmediaciones. 4 de Julio de 1891. (vide)

PLANO de la casa de Adrián Hardison . 6 de Noviembre de 1891. (vide).

3ª 3ª/1003

2429 . 1912.

Expediente relativo a la cesión en usufructo a D. Rosendo Cutilillas de la Batería de San Pedro de Santa Cruz de La Palma.

3ª 3ª/1003

2430

. 1880-1914.

. 1880.

Expediente relativo a la cesión del terreno denominado "Campo Militar" al Ayuntamiento de Santa Cruz de Tenerife.

PLANO de Santa Cruz de Tenerife. Arquitecto D. Manuel de Cámara. 23 de Agosto de 1880. (vide).

3ª 3ª/1003

2431

. 1896.

Expediente relativo a la cesión al Ayuntamiento de Tenerife de parte de un solar de Guerra situado frente al costado Norte de la Capitanía General. Instancia y Real Orden.

3ª 3ª/1003

2432

. 1897.

Expediente relativo a la cesión al Ayuntamiento de Tenerife de parte de un solar de Guerra situado frente al costado Norte de la Capitanía General. Informe, Real Orden e instancia .

PLANO terrenos del plano de Guerra por Antonio Pintor (vide).

3ª 3ª/1003

2433

. 1898.

Sobre el mismo tema anterior. Real Orden e informe con instancia.

3ª 3ª/1003

2434

. 1899.

Expediente relativo a la cesión de un solar frente a la Capitanía General de Tenerife al Ayuntamiento: Real Orden informe y telegramas.

3ª 3ª/1003

- 2435 . 1891.
Expediente relativo a la adquisición de dos casas de la Sociedad de edificaciones urbanas. Instancia, oficios etc.
3ª 3ª/1003
- 2436 . 1896-9.
Expediente relativo a la cesión a Guerra de unos almacenes em Tenerife que propone D. Aureliano Yañes. Instancia, oficios y cuatro planos:
1. PLANO Proyecto de almacén comercial situado en la calle Porlier perteneciente al Ayuntamiento (vide).
2. PLANO de los almacenes de Aureliano Yañes. 1896. (vide).
3. PLANO de los almacenes de D. Aureliano Yañes: corte y vista por 6.7. (vide).
4. PLANO Proyecto de almacén comercial situado en la calle Porlier de D. Aureliano Yañes. (vide).
3ª 3ª/1003
- 2437 . 1898-9.
Expedientes relativos a la cesión de terreno por D. Antonio Pallés para el fuerte Almeida en Tenerife. Informe y Real Orden.
PLANO de situación del fuerte Almeida y terrenos anexos. 1898. (vide).
PLANO de situación del fuerte de almeida y terrenos anexos. 1898. (vide).
3ª 3ª/1003
- 2438 . 1902-14.
Expediente relativo a la adquisición de terrenos en Tenerife para E.P. de Zapadores Minadores: su adquisición. Instancia, oficios etc. (E.P. Escuela Práctica).
3ª 3ª/1003
- 2439 . 1903.
Expediente relativo a la propuesta eventual para la cubierta

del estanque situada en los solares para pabellones de Jefes y Oficiales en Santa Cruz de Tenerife.

3ª 3ª/1003.

2440 . 1907.

Expediente relativo a la cesión de la Batería de San Antonio y sus terrenos (Tenerife): Don Carlos Hamilton.

3ª 3ª/1003

2441 . 1924.

Expediente relativo a la petición de solares por el Ayuntamiento de Santa Cruz de Tenerife. Instancia, Real Orden, informes y tres planos:

1: PLANO de situación del solar Duggi. 15 de Septiembre de 1914 (vide).

2: PLANO del perfil de la calle Duggi. (vide).

3: PLANO de situación de la calle Duggi: materiales. 15 de Septiembre de 1924 (vide).

3ª 3ª/1003

2442 . 1899-1900.

Expediente relativo a la cesión de terrenos por el Ayuntamiento para un cuartel. Telde (Las Palmas).

. 1899

Expediente relativo al ofrecimiento de terrenos en Telde por el Ayuntamiento para un cuartel. Instancia e informes.

2443 . 1900.

Expediente relativo al ofrecimiento de terrenos en Telde (Las Palmas) por el Ayuntamiento para un cuartel. Real Orden e informe.

3ª 3ª/1005

2444 . 1901-15.

Expediente relativo a solares y terrenos en la plaza de Tenerife.

2445

. 1901.

Expediente relativo a la cesión de un solar frente a la Capitanía General de Tenerife al Ayuntamiento.

Informe, oficios y PLANO de emplazamiento E= 1: 100, papel cebolla, de 20 x 30 cm. Santa Cruz de Tenerife a 24 de Julio de 1901.

3ª 3ª/1006

2446

. 1902.

Expediente relativo a la cesión de un solar al Ayuntamiento de Tenerife frente a la Capitanía General.

Oficios, pliego de razonamiento con PLANO de situación. E=1: 1000, papel cebolla, de 30 x 80 cm. Santa Cruz de Tenerife a 23 de Mayo de 1900.

3ª 3ª/1006

2447

. 1903.

Expediente relativo a la cesión de un solar al Ayuntamiento de Tenerife frente a la Capitanía General. Oficio y Real Orden.

3ª 3ª/1006

2448

. 1905.

Expediente relativo a la Comisión de la Cruz Roja española en Tenerife que solicita de Guerra la cesión de un solar.

Instancia, informe y Real Orden. PLANO que se acompaña al informe de la instancia a S. M. el Rey del presidente de la Comisión Central de la Cruz Roja de esta plaza. E=1: 500, papel cebolla, de 20 x 40 cm. Santa Cruz de Tenerife a dia 14 de Junio de 1905. Firmado por Angel Mª Rosell.

3ª 3ª/1006

2449

. 1905.

Expediente relativo a la cesión de un solar al Ayuntamiento de Tenerife junto a la Capitanía General: oficio, Real

Orden y telegramas.

1. PLANO de emplazamiento E=1: 1000, papel azul, de 30 x 60 cm. Santa Cruz de Tenerife a 18 de Agosto de 1902.
2. PLANO de situación .E= 5 mm, papel azul, de 30 x 60 cm. Santa Cruz de Tenerife a 8 de Abril de 1905.

3ª 3ª/1006

2450 . 1908.

Expediente relativo a la cesión de fincas o terrenos de Guerra: instancia de D. José Espejo Fernández, Director Gerente de la Compañía Eléctrica e Industrial de Tenerife solicitando la cesión del solar de la Batería de Isabel II.

3ª 3ª/1006

2451 . 1915.

Expediente relativo a la cesión al Ayuntamiento de Tenerife de un solar contiguo a la Capitanía General, permuta del mismo por otro del Municipio en el b̄arrío de Duggi. Informes, oficios etc.

3ª 3ª/1006

2452 . 1915.

Expediente relativo a la devolución al Ayuntamiento de Tenerife del terreno que cedió en 1904 para ampliar en cuartel de San Pedro. Informes y oficios.

3ª 3ª/1006

2453 . 1915.

Expediente relativo a la expropiación de terrenos para emplazamiento de un polígono de tiro en las inmediaciones de Monte Taco (Tenerife). Informes, Real Orden, propuesta eventual para ejecutar obras con PLANO parcelario de las dincas que se expropian para establecer el polígono de tiro abierto de Taco que acompaña a la propuesta mandada formular por Real Orden manuscrita de la Sección de Ingenieros del Ministerio de la Guerra de 4 de Diciembre de 1914. E=1: 1000, papel cebolla, de

MATERIAL DE INGENIEROS

TRANSMISIONES

2454

. 1906-9.

Expediente relativo a cable submarino entre Alemania y Africa Occidental y América Meridional, con amarres en Vigo y Tenerife.

Informe relativo al cable submarino con MAPA de las comunicaciones de España, Francia, Inglaterra y Alemania con la América del Sur y el Africa Occidental. Papel cebolla, de 40 x 30 cm.

Informe y oficio 1907.

Expediente relativo a la concesión de cables desde Alemania a Africa y América con amarres en Vigo y Canarias. Documentos que se devuelven al Ministerio de la Gobernación referentes a dicho expediente:

2455

. 14 de Abril de 1906.

Solicitud de Mr. Guillaume para amarre de cables alemanes en puntos del territorio español.

. 14 de Abril de 1906.

Pliego de condiciones bajo las cuales solicita la concesión

. Ley de 12 de Enero de 1887 estableciendo en España una penalidad contra las infracciones al Convenio Internacional sobre protección a los cables submarinos.

. PLANOS 1. A mano de líneas de cables submarinos.

2. PLANO de las Compañías de España, Francia, Inglaterra y Alemania con América del Sur y Africa Occidental. Papel cebolla de 30 x 20 cm.

3. PLANO sobre las Compañías de España, Francia, Inglaterra y Alemania con América del Sur y Africa Occidental. Papel cebolla de 30 x 25 cm

- . Extracto e informe del Negociado de Cables (10º) y de la 2ª Sección.
- . Informe de la Dirección General de Correos y Telégrafos.
- . Informe del Consejo de Estado en pleno.
- . Proposición oficial de los Sres. Felten y Guillaume como aclaración a la presentada por primera vez en 14 de Abril último (17 de Diciembre de 1906).
- . Carta del Sr. Guillaume al Ministro de la Guerra.
- . Expediente relativo a antecedentes particulares:
 - Nota en apoyo que se conceda el permiso solicitado por la Compañía Felten y Guillaume para amarrar en Vigo y en Tenerife un cable de Alemania a la América Meridional y al Africa Occidental.
 - Expediente sobre concesión de amarre en Vigo y en Canarias de cables alemanes.
 - Carta al conde de Romanones, Ministro de la Gobernación
 - Expediente sobre concesión de amarre en Vigo y en Canarias de cables alemanes.
 - Carta y bases para un contrato.
 - Periódico "La Correspondencia de España". De 24 de Junio de 1906.
 - MAPA del cable directo entre España y Alemania a Vigo. Con diario "El Liberal" de 19 de Noviembre de 1905.
- . Expediente relativo a proposiciones de concesión de cable entre Cádiz y Canarias. 1906.
 - Instancias, ampliación y proposición de la Compañía Western Telegraph.
 - Documentos particulares.

3ª 3ª/1010

2456

. 1905.

Expediente relativo al amarre en Cádiz del cable de Canarias.
Real Orden, informes, telegramas y planos:

1. PLANO del proyecto de caseta de amarre de Cádiz; plano de la cimentación y elevación. Papel cebolla, de 30 x 70 cm. Madrid a 16 de Junio de 1905.
2. PLANO de emplazamiento. Papel cebolla, de 40 x 45 cm. Madrid a 16 de Junio de 1905.

Telegramas y cartas con PLANO del amarre en la costa de Cádiz del cable auxiliar del Trasatlántico a Canarias. Papel cebolla, de 30 x 20 cm. Cádiz a 28 de Septiembre de 1905.

3ª 3ª/1010

- 2457 . 1905.
Expediente relativo a la caseta de amarre del cable de Canarias en Cádiz. Oficios e informes.

3ª 3ª/1010

- 2458 . 1905.
Expediente relativo a amarre en Puerta de Tierra (Cádiz) del cable de Canarias.

3ª 3ª/1010

- 2459 . 1883.
Expediente relativo al cable de amarre entre Cádiz y Canarias.

3ª 3ª/1010

- 2460 . 1899.
Expediente relativo a la protección de los puntos de amarre de los cables submarinos en las Islas Canarias con PLANO de las Islas Canarias y los cables submarinos. Papel cebolla, de 30 x 45 cm.

3ª 3ª/1010

- 2461 . 1923-4.
Expediente relativo a los amarres en Málaga y Las Palmas de un cable submarino que ha de unir Roma con la América del Sur, concedido a la Compañía italiana dei Cavi Telegrafía Sottomarini. Real Orden, actas, telegramas etc.

3ª 3ª/1010

2462

. 1898.

Proyecto de instalación de un cable subterráneo entre el centro telegráfico y la caseta de amarre del de la Península.

Formado por el Comandante de Ingenieros D. Luis Durango. Presupuesto, memoria descriptiva y pliego de condiciones.

3^a 3^a/1010

RED OPTICA

2463

. 27 de Diciembre de 1899.

Expediente relativo a antecedentes sobre la instalación de una red telegráfica óptica entre las Islas Canarias.

3^a 3^a/1011

2464

. 21 de Diciembre de 1900.

Expediente relativo a antecedentes sobre la instalación de una red telegráfica óptica entre las Islas Canarias.

Real Orden e informes.

3^a 3^a/1011

2465

. 14 de Febrero de 1905.

Expediente relativo a la autorización de recomposición de material de telegrafía óptica de la Comandancia de Ingenieros de Gran Canaria. Oficios, instancia, presupuesto etc.

3^a 3^a/1012

TORREROS Y FAROS

2466

. 1860-6.

Expediente relativo al faro de Santa Cruz de Tenerife.

3^a 3^a/1013

TELEFONOS

2467

. 1923.

Expediente relativo al abono de servicio telefónico que tiene establecido la Comandancia de Ingenieros de Gran Canaria.

Oficios, informe y cartas.

3^a 3^a/1017

- 2468 . 1929.
Expediente relativo a presupuesto adicional al servicio telefónico . Telegramas y oficios.
3ª 3ª/1017.
- 2469 . 1898.
Expediente relativo a la instalación de una línea telefónica entre varios pueblos del Norte de Tenerife por el Ayuntamiento de la Orotava.
3ª 3ª/1019
- 2470 . 1898.
Expediente relativo a la instalación de una red telefónica para poner en comunicación las Baterías de Santa Cruz de Tenerife y las de Las Palmas.
3ª 3ª/1019
- 2471 . 1903.
Expediente relativo a las estaciones telefónicas en Tenerife y Las Palmas: telégrafos y teléfonos.
3ª 3ª/1019
- 2472 . 1905.
Expediente relativo a la red telefónica militar en Las Palmas: telégrafos y teléfonos.
3ª 3ª/1019
- 2473 . 1909.
Expediente relativo a la telefonía de Gran Canaria: adquisición de material: presupuesto. Las Palmas.
3ª 3ª/1019
- 2474 . 1930.
Oficio y proyecto de red de comunicaciones telefónicas de esta plaza de Las Palmas que deben ser atendidas por esta Comandancia y presupuestos referentes a su reparación. Presupuesto, memoria descriptiva y planos:
1. PLANO, Hoja 1; plano de línea telefónica entre Baterías re

cibido en esta Comandancia del Parque de Artillería según acta del 20 de Enero del año actual. E=1: 20000, papel amarillo, de 30 x 60 cm. Las Palmas a 5 de Febrero de 1930.

2. PLANO: Hoja N^o2; plano de la línea telefónica entre Baterías recibido en esta Comandancia del Parque de Artillería según acta del 20 de Enero del año actual. E=1: 20000, papel azul, de 30 x 20 cm. Las Palmas a 5 de Febrero de 1930.

3^a 3^a/1019

2475 . 1935.

Expediente relativo al presupuesto para el servicio de la red telefónica militar de las Baterías de Las Palmas formulada por la Comandancia de Obras y Fortificación de Canarias (Tenerife), que se devuelva para que formule otro.

3^a 3^a/1019

2476 . 1935.

Expediente relativo a la central telegráfic^{se}a civil de Tenerife niega a cursar el servicio oficial de escala para Las Palmas y por ello tuvo que cursarlo por la transradio.

3^a 3^a/1019

2477 . 1935.

Expediente relativo a la reparación de la red telefónica militar de la plaza de Las Palmas, formulada por el Grupo Mixto Zapadores y Telegráfos 4 (que se devuelve por no haber crédito

3^a 3^a/1019

2478 . 17 de Abril de 1886.

Expediente relativo al establecimiento de una red telefónica en Santa Cruz de Tenerife.

3^a 3^a/1020

2499 . 1887.

Proyecto de red telefónica militar para esta plaza. Presupuestos, memoria explicativa, pliego de condiciones facultativas, memoria descriptiva.

3^a 3^a/1020

2480

. 7 de Diciembre de 1887.

Expediente relativo al establecimiento de una red telefónica en Santa Cruz de Tenerife: proyectos, oficios etc.

3ª 3ª/1020

2481

. 1900.

Expediente relativo a la instalación de un teléfono en el Hospital Militar de Tenerife: presupuesto, oficios, etc.

3ª 3ª/1020

2482

. 1907.

Expediente relativo a la petición de autorización para el establecimiento de dos teléfonos en Santa Cruz de Tenerife: oficios etc.

3ª 3ª/1020

2483

. 1907.

Expediente relativo a la instalación de teléfono en el edificio que ocupa el Escuadrón de Cazadores de Tenerife.

3ª 3ª/1020

2484

. 1908.

Expediente relativo a la autorización para instalar un teléfono en la Compañía de Ingenieros de Tenerife: oficios y minuta de Real Orden.

3ª 3ª/1020

2485

. 1925.

Proyecto de red telefónica militar de Santa Cruz de Tenerife. Formado por el Capitán de Ingenieros D. Luis Martínez. Contiene propuesta de gratificaciones, memoria descriptiva, presupuesto y planos:

1. PLANO 1º de situación del trazado de la red de Santa Cruz de Tenerife. E=1: 4000, papel cebolla, de 60 x 100 cm. Santa Cruz de Tenerife a 21 de Abril de 1925.
2. PLANO 2º de situación del trazado de la red al cuartel de Caballería, polvorines de Taco y Confiteros y Batería de Montaña. E=1: 20000, papel cebolla, de 30 x 60 cm. Santa Cruz

de Tenerife a 21 de Abril de 1925.

3. PLANO de detalles de los postes. E=1: 10, papel cebolla, de 30 x 60 cm. Santa Cruz de Tenerife a 21 de Abril de 1925.

4. PLANO de situación de la estación telefónica de la planta baja de la Capitanía General. E=1: 500, papel cebolla, de 30 x 40 cm. Santa Cruz de Tenerife a 21 de Abril de 1925.

3ª 3ª/1020

2486 .. 1935.

Expediente relativo a presupuesto de reparación de la red telegráfica militar de las Baterías de la plaza de Santa Cruz de Tenerife, formulado por el Grupo Mixto de Zapadores y Telégrafos N.º 3.

3ª 3ª/1020

2487 . 4 de Diciembre de 1895.

Expediente relativo a la instalación de teléfonos en dependencias militares de Tenerife y Las Palmas.

3ª 3ª/1020

2488 .. 1917.

Expediente relativo a presupuesto para suscripción a una estación con destino a las oficinas del Estado Mayor de la Capitanía General de Tenerife.

3ª 3ª/1020

2489 . 1907-9.

Expediente relativo a inventarios de material telegráfico de Escuelas Prácticas de los Regimientos Mixtos y Compañías de Telégrafos de Baleares y Canarias: inventario de las existencias a fin de año del parque del material de la Escuela Práctica de la Compañía de Telégrafos: Radiotelegrafía.

3ª 3ª/1023

2490 . 31 de Enero de 1908.

Expediente relativo al estudio de las comunicaciones de la Península con las posesiones del Norte de Africa con las islas Baleares y Canarias.

3ª 3ª/1023

- 2496 . 22 de Enero de 1906.
Expediente relativo a la concesión de crédito para satisfacer el importe de un telegrama puesto por la vía del Senegal: Capitanía General de Canarias.
3ª 3ª/1027
- 2497 . 1900-8.
Expediente relativo a propuesta eventual para estudio de una red telegráfica óptica.
3ª 3ª/1027
- 2498 . 1901.
Expediente relativo a telégrafos y teléfonos: red telegráfica óptica de Canarias.
3ª 3ª/1027
- 2499 . 1901.
Expediente relativo a la solicitud de aumento de asignación para dedicarlas al estudio de la red óptica.
3ª 3ª/1027
- 2500 . 1903.
Expediente relativo al reintegro de sobrantes del estudio de red óptica: Canarias.
3ª 3ª/1027
- 2501 . 1904.
Expediente relativo a la instalación de la red telegráfica óptica en el Distrito: informe. Canarias.
3ª 3ª/1904.
- 2502 . 1905.
Expediente relativo a la red óptica del Distrito, telégrafos y teléfonos. Canarias.
3ª 3ª/1027
- 2503 . 1906.
Amplio expediente relativo a telégrafos y teléfonos: Red te-

legráfica óptica del Distrito.

Personal que hizo el estudio de la red óptica: Hojas de Servicio:

- . Ricardo Guerrero Mateos
- . Pedro García Frías.
- . Manuel Carrillo Alvarez.
- . Manuel Ortiz López.
- . Pedro Sopraniz Arriola.
- . José Galván Balaguer.
- . Alfredo Amigo y Gassas.
- . Rafael Marín del Campo y Peñalver.

3ª 3ª/1027

2504 . 1908.

Expediente relativo a que se consignen créditos para abono de coste de cablegramas.

3ª 3ª/1027

2505 . 1908.

Expediente relativo a la línea telegráfica de Tenerife a La Laguna: telégrafos y teléfonos.

3ª 3ª/1029

2506 . 1931.

Presupuesto de elementos necesarios para poner en servicio la estación radiotelegráfica de La Laguna y su enlace con la red telegráfica de la Capitanía General: informes, oficios y telegramas.

3ª 3ª/1029

2507 . 1931.

Presupuesto para entretenimiento de la estación radiotelegráfica de La Laguna (Tenerife).

3ª 3ª/1029

2508 . 1931.

Expediente relativo a la interrupción de la línea telegráfica

de La Laguna (Tenerife).

3ª 3ª/1029

2509 . 1931.

Expediente relativo a la interrupción de la línea telegráfica de la isla de Lanzarote con Gran Canaria.

3ª 3ª/1029

2510 . 15 de Julio de 1907.

Inventarios de material de las Compañías de Mallorca, Menorca y Tenerife en los años 1905-6.

3ª 3ª/1030

2511 . 30 de Abril de 1921.

Presupuesto para reparar y dotar de motor de explosión a la estación de radio que estuvo instalada en Santa Cruz de la Palma.

3ª 3ª/1031.

2512 . 12 de Noviembre de 1898.

Expediente relativo a antecedentes sobre la comunicación entre la caseta de amarre del cable y el centro telegráfico de Santa Cruz de Tenerife.

3ª 3ª/1031

2513 . 26 de Junio de 1898.

Expediente relativo al establecimiento de una línea telegráfica de Tenerife a Candelaria y Guimar, terminando en Fasnia.

3ª 3ª/1031

2514 . 8 de Febrero de 1907.

Telegramas de Tenerife referente a incomunicación entre las islas del archipiélago a causa de epidemia.

3ª 3ª/1031

2515 . 1925.

Expediente relativo a presupuesto de adquisición y montaje de una estación radio de onda continua, para instalar en Tenerife: oficios, Real Orden, autorización de Alfonso XIII del gasto al Centro Electrotécnico y de Comunicaciones.

3ª 3ª/1031

2516 . 14 de Mayo de 1930.

Expediente relativo al pago del tercer plazo del importe de la estación radiotelegráfica modelo Telefunken de Santa Cruz de Tenerife. Informe sobre la recepción de material.

3ª 3ª/1031

MATERIAL DE INGENIEROS

2517 . 1905.

Dos inventarios de material permanente del Parque del Material de Escuela Práctica: Comandancia de Ingenieros de Tenerife.

3ª 3ª/1037

2518 . 1916-7.

Expediente relativo a la adquisición y subasta de materiales y de obras en Canarias.

3ª 3ª/1037

.....

MATERIAL DE AUTOMOVIL

- 2519 . 25 de Febrero de 1922.
Expediente relativo a presupuesto para atender hasta fin del ejercicio al entretenimiento y conservación de automóviles y motocicletas de las autoridades militares de la Península e Islas adyacentes.
3ª 4ª/3
- 2520 . 1 de Octubre de 1926.
Expediente relativo al presupuesto adicional al de entretenimiento y conservación de los automóviles que prestan servicio a las Autoridades militares de la Península e islas adyacentes.
3ª 4ª/3
- 2521 . 1924.
Expediente relativo a los presupuestos de atenciones durante el mes de Marzo del material de automóvil del Grupo de Ingenieros de Tenerife.
3ª 4ª/3
- 2522 . 1924.
Expediente relativo a presupuesto de entretenimiento de material de automóvil durante el ejercicio de 1924-5 del Grupo de Ingenieros de Tenerife.
3ª 4ª/3
- 2523 . 1924.
Expediente relativo a presupuesto de atenciones material de automóvil del Grupo de Ingenieros de Tenerife durante el ejercicio trimestral de 1924.
3ª 4ª/3
- 2524 . 1925.
Presupuesto de entretenimiento y conservación de los automóviles que prestan su servicio a las distintas Autoridades militares de la Península e islas adyacentes.
3ª 4ª/4

2525 . 1925.
Presupuesto de entretenimiento y conservación del material automóvil durante el ejercicio de 1925-6 del Grupo de Ingenieros de Tenerife.

3ª 4ª/4

2526 . 1925.
Presupuesto de entretenimiento y conservación del material automóvil durante el ejercicio de 1925-6 del Grupo de Ingenieros de Gran Canaria.

3ª 4ª/4

ACCESORIOS Y PIEZAS

2527 . 12 de Mayo de 1923.
Expediente relativo al presupuesto de adquisición de un chasis de coche automóvil con destino a las Autoridades militares de la Península e islas adyacentes.

3ª 4ª/5

2528 . 8 de Abril de 1902.
Expediente relativo a la solicitud de carruajes de ambulancia para el transporte de enfermos a los hospitales de Santa Cruz de Tenerife y Las Palmas.

3ª 4ª/5

2529 . 13 de Abril de 1914.
Expediente relativo a la recomposición del coche Lohher de la ambulancia de Gran Canaria. Con acta.

3ª 4ª/5

COCHES LIGEROS-

2530 . 5 de Agosto de 1922.
Expediente relativo a la dotación de automóvil a los Gobernadores Militares de Las Palmas y Santa Cruz de Tenerife.

PLANO de las distancias aproximadas del Gobierno Militar a los

cuarteles exteriores y a las obras de defensa de la plaza. De 40 x 30 cm., en papel azul.

3ª 4ª/13

2531 .• 13 de Julio de 1923.

Expediente relativo al presupuesto de adquisición de un coche automóvil con carrocería abierta para el servicio de las autoridades militares de la Península e islas adyacentes.

3ª 4ª/13

2532 .• 1928-9.

Expediente relativo a vehículos para Gobernadores Militares de la Península e islas. Real Orden circular.

3ª 4ª/13

.....

MATERIAL DE OFICINAS

- 2533 . 19 de Abril de 1905.
Expediente relativo a la Comandancia Tropas de Artillería de Gran Canaria: adquisición de material; mobiliario.
3ª 5ª/1
- 2534 . 1904.
Expediente relativo al presupuesto de gasto a que asciende la adquisición de mobiliario para instalar las oficinas de aquellas dependencias.
3ª 5ª/1
- 2535 . 11 de Agosto de 1903.
Expediente relativo a presupuesto para la compra y recomposición de mobiliario para las oficinas del Parque de Las Palmas.
3ª 5ª/1
- 2536 . 16 de Septiembre de 1903.
Expediente relativo a la adquisición de mobiliario para el Gobierno Militar de Las Palmas de Gran Canaria.
3ª 5ª/1
- 2537 . 1902.
Expediente relativo al aumento de créditos para mobiliario: Capitanía General de Canarias.
3ª 5ª/1
- 2538 . 1897.
Expediente relativo a reparaciones en el mobiliario de la Capitanía General de Canarias.
3ª 5ª/1
- 2539 . 4 de Septiembre de 1899.
Expediente relativo a la petición del Capitán General de aumento de crédito para las atenciones de mobiliario de la Capitanía General: inventarios de muebles y efectos.
3ª 5ª/1

MATERIAL DE SANIDAD

2540 . 1929.
Amplio expediente que reúne actas y oficios sobre presupuestos, créditos etc en Canarias.

3ª 6ª/18

2541 . 1930.
Amplio expediente que reúne oficios, actas, etc. sobre compra de material sanitario.

3ª 6ª/18

FILTROS DE AGUA

2542 . 1900-15.
Expediente relativo a la instalación de filtros en edificios militares .

. 1900.

Anteproyecto de filtros para una Compañía o Batallón, formado por el Teniente Coronel de Ingenieros Luis Sánchez de la Campa: memoria descriptiva, presupuesto y PLANO de anteproyecto de filtro para una Compañía o Batallón. E=1: 20, papel cebolla, de 30 x 50 cm. Las Palmas a 31 de Mayo de 1900.

3ª 6/27.4/

2543 1909.
Expediente relativo a la instalación de filtros en edificios militares de Las Palmas: en edificios del grupo occidental con proyecto, pliego de condiciones facultativas, estado de dimensiones y PLANO de detalles de material que ha de adquirir la Administración militar para dicho proyecto. E=1: 10, papel azul, de 30 x 120 cm. Santa Cruz de Tenerife a 17 de Febrero de 1909.

3ª 6ª/27

2544 . 1912.
Expediente relativo a filtros en edificios militares: su instalación con informe. Las Palmas.

3ª 6ª/27

- 2545 . 1913.
Expediente relativo a la instalación de filtros en edificios militares. Las Palmas.
3^a 6^a/27
- 2546 . 1915.
Expediente relativo a filtros en edificios militares de Las Palmas con informe.
3^a 6^a/27
- 2547 . 1910.
Proyecto de instalación de filtros en los cuarteles de San Francisco y de los Reyes (Infantería y Caballería), reformado. Formado por el Capitán de Ingenieros D. Germán de León y Castillo: presupuesto y memoria descriptiva.
3^a 6^a/27
- 2548 . 1912.
Proyecto de instalación de filtros en el Gobierno Militar, Comandancia de Ingenieros, Comandancia de Artillería, Hospital Militar, Potrero Miller, cuartel del Lazareto, Artillería de Montaña, Parque de Artillería, Casa de Sanitarios, cuartel de Infantería de Arrecife(Lanzarote), cuartel de Infantería de Puerto de Cabras (Fuerteventura). formado por el Capitán de Ingenieros D. Germán de León y Castillo: presupuesto y memoria descriptiva.
3^a 6^a/27
- 2549 . 1900-9
Expediente relativo a la instalación de filtros en edificios militares de Santa Cruz de Tenerife:
. Acta para proponer la instalación de filtros. 1900.
. Proyecto de instalación de filtros en los cuarteles y dem edificios militares del grupo occidental de las islas que comprende esta Capitanía General. Formado por el Maestro de Obras militares D. Domingo Pisaca y Fernández: memoria descriptiva y presupuesto. 1909.

. Proyecto de instalación de filtros en los cuarteles y demás edificios militares del grupo occidental de las islas que comprende esta Capitanía General. Pliego de condiciones y presupuesto. 1909.

3ª 6ª/27

.....

INDICES ADICIONALES :

SERVICIO GEOGRAFICO

SERVICIO HISTORICO

SERVICIO GEOGRAFICO DEL EJERCITO

SECCION DE DOCUMENTACION



CARTOTECA HISTORICA

INDICE
DE
ATLAS UNIVERSALES
Y
MAPAS Y PLANOS HISTORICOS
DE ESPAÑA

Madrid. 1974

ISLAS CANARIAS (Archipiélago)

Fecha	TÍTULO	Página y número
1762	«Plano de las Siete Islas de Canarias e Islotes desiertos adyacentes», por don Francisco Xavier Machado Fiesco	1
H. 1762	«Plan de las Afortunadas Islas del Reino de Canarias», Anónimo	2
1780	«Carta reducida de las Islas de Canaria», por don Tomás López	3
1780	«Carta reducida de las Islas de Canaria», por don Tomás López	4
Siglo XVIII	«Islas Canarias», Anónimo	5
Siglo XVIII	«Plano de las Islas Canarias», Anónimo	6
1814	«Las Islas Canarias y la Costa Adyacente», por don Isidoro de Antillón	7
1834/38	«The Canary Islands», por A. T. E. Vidal y Arlett	8
1835/49	«Côte Occidental d'Afrique, partie comprise entre le Cap Ghir et le Cap Bojador», por el Teniente Arlett	9
1849	«Islas Canarias, hoja 1.ª y 2.ª», por don Francisco Coello.	10
1853	«Cara esférica de las Islas Canarias y parte de la costa W de Africa», por la Dirección de Hidrografía	11
1878	«Mapa Mural de España» (Canarias, hoja IX y XII), por el Depósito de la Guerra	12
H. 1900	«Islas Canarias», por el Estado Mayor Central	13
H. 1900	«Islas Canarias», por el Depósito de la Guerra	14
Siglo XIX	«Archipiélago Canario». Anónimo	15

PROVINCIA DE LAS PALMAS

1865	«Mapa Itinerario Militar de España», hoja XX, por el Cuerpo de E. M.	16
------	---	----

Fecha	TITULO	Página y número
ISLA DE GRAN CANARIA		
1780	«Isla de Gran Canaria», por don Tomás López	17
H. 1742	«Plano de la Ciudad de las Palmas», por don Antonio Riviere, Capitán de Ingenieros	18
H. 1742	«Plano del Torreón de Santa Ana en la muralla de Triana», por don Antonio Riviere, Capitán de Ingenieros.	19
H. 1742	«Plano de la Bateria nombrada el Reducto nuevo de la casamata que está a la muralla de Triana», por don Antonio Riviere	20
H. 1742	«Proyecto de un Cuartel para la Puerta de Triana», por don Antonio Riviere	21
H. 1742	«Plano de la Bateria de San Felipe», por don Antonio Riviere	22
H. 1735/42	«Plano Perfil del Castillo de Santa Isabel... junto al Convento de San Agustin», por Ingenieros militares ...	23
H. 1742	«Plano del Castillo de Santa Cathalina», por don Antonio Riviere	24
H. 1740/42	«Plano del Torreón de San Pedro en la Plaza de Canarias», por Ingenieros militares	25
H. 1742	«Plano de una obra empezada nombrada el Reducto viejo delante del Castillo del Rey», por don Antonio Riviere	26
H. 1742	«Plano de la Casamata, bajo el Castillo del Rey», por don Antonio Riviere	27
H. 1742	«Plano y Perfil de San Francisco del Risco», por don Antonio Riviere	28
H. 1742	«Plano del Puerto de Gando», por don Antonio Riviere ...	29
H. 1742	«Plano de una Torre proyectada para el Conital», por Ingenieros militares	30
H. 1742	«Plano y perfil del Castillo de la Luz», por don Antonio Riviere	31
H. 1742	«Casa Fuerte de Santa Cruz de Romeral, en la Costa de Maspalomas». Anónimo	32
H. 1840	«Parte de S. O. de Canaria y Plano de las Palmas». Anónimo	33
LANZAROTE		
1744	«Mapa de la Isla de Lanzarote», por Ingenieros militares.	34
1779	«Mapa de la Isla de Lanzarote, Mapa de la Isla de Hierro», por don Tomás López	35
1820	«Lanzarote», por don Leopoldo von Buch	36
1835	«Canary Islands - Lanzarote», por Lieut Arlett	37
1835/52	«Carta Esferica de la Isla de Lanzarote», por la Dirección de Hidrografía	38
1852/68	«Carta de la Isla de Lanzarote», por la Dirección de Hidrografía	39

Fecha	TITULO	Página y número
1847	«Mapa Topográfico de la Isla de Lanzarote», por don José González Serrano	40
H. 1742	«Plano del Puerto de Naos en la Isla de Lanzarote», por don A. Riviere, Capitán de Ingenieros	41
H. 1742	«Plano Perfil de el Castillo de San Gabriel que defiende el Puerto de Naos», por don A. Riviere	42
1853	«Plano de los Puertos de Naos y Arrecife», por don Manuel Pasquin, Alférez de Navío, Dirección de Hidrografía	43
H. 1742	«Proyecto de una Torre en el Puerto de Papagayo», por Ingenieros militares	44
H. 1742	«Plano del Castillo de S. Barbara de la Villa de Teguise», por don A. Riviere, Capitán de Ingenieros	45
H. 1742	«Castillo de San Gabriel - Torre de las Coloradas». Anónimo	46

FUERTEVENTURA

H. 1740	«Mapa de la Isla de Fuerteventura». Anónimo	47
1779	«Mapa de la Isla de Fuerteventura», por don Tomás López	48
1835/51	«Carta esférica de la Isla de Fuerteventura», por el Teniente Arlett, Dirección de Hidrografía	49
1851/68	«Carta de la Isla de Fuerteventura», por la Dirección de Hidrografía	50
1898	«Fuerteventura - Lanzarote», por don Manuel Pérez y Rodríguez	51
H. 1735/40	«Isla de Fuerteventura - Proyecto de una Torre para los Puertos Tostón, Caleta de Fustes y Tarajalejo», por Ingenieros militares	52
1883	«Mapa de Fuerteventura», por don Manuel M. Velázquez.	53
1883	«Mapa de Fuerteventura - Canarias», por don Manuel M. Velázquez	54
1899	«Bosquejo del Puerto de Cabras y sus alrededores», por don Leandro Delgado	55

PROVINCIA DE SANTA CRUZ DE TENERIFE

1837/48	«Canary Islands, Palma, Gomera and Hierro», Por A.T.E. Vidal, Royal Navy	56
1837/54	«Carta esférica de las Islas de Palma, Gomera y Hierro», por A.T.E. Vidal y Dirección de Hidrografía	57
H. 1895/900	«Mapa de las Islas de Palma, Gomera y Hierro», por el Cuerpo de E. M.	58
1898	«Palma, Gomera y Hierro», por don Manuel Pérez y Rodríguez	59
H. 1740	«Mapa de la Isla de Tenerife», por don Tomás López ...	60
1779	«Mapa de la Isla de Tenerife», por don A. Riviere	61

Fecha	TITULO	Página y número
1815	«Carte Physique de L'île de Tenerife», por don Leopold von Buch	62
1838/52	«Carta de la Isla de Tenerife», por A.T.E. Vidal y Dirección de Hidrografía	63
1858	«Distrito de Tenerife», por don Francisco Coello	64
1865	«Mapa Itinerario Militar, hoja XIX», por el Cuerpo de Estado Mayor, Depósito de la Guerra	65
1884	«Plano Topográfico Militar de la Isla de Tenerife», por don Julio Ardanaz, Capitán de E. M.	66
1891	«Isla de Tenerife. Carreteras», por SS. Hardisson	67
1900	«Santa Cruz de Tenerife», por don Benito Chías Carbó.	68
H. 1900	«Mapa de Tenerife», por don Manuel Pañuelas Vázquez.	69

PARCIALES Y LOCALES

1740	«Plano de Santa Cruz de Tenerife su costa, sondeo con un muelle proyectado», por don A. Riviere	70
1740	«Plano de Santa Cruz de Tenerife», por don Antonio Riviere	71
1875	«Isla de Tenerife, plano de la Rada de Sta. Cruz», por la Dirección de Hidrografía	72
H. 1900	«Plano de Santa Cruz de Tenerife», por don Benito Chías Carbó	73
H. 1772	«Plano de la Batería de San Francisco», por don Joseph Ruiz, Capitán de Ingenieros	74
H. 1772	«Plano, perfiles y elevación de la Batería de San Francisco», por Ingenieros militares	75
1740	«Plano de la Plaza de Nuestra Señora de Candelaria», por don Antonio Riviere	76
1740	«Plano de la Batería de San Pedro», por don Antonio Riviere	77
H. 1740	«Plano del Castillo de San Pedro», por don Antonio Riviere	78
1772	«Plano de la batería de San Pedro», por don Joseph Ruiz, Capitán de Ingenieros	79
H. 1740	«Plano de la Batería de Santa Isabel», por don Antonio Riviere	80
H. 1772	«Plano de la Batería de Santa Isabel», por don Joseph Ruiz, Capitán de Ingenieros	81
1740	«Plano de la Batería de N.ª S.ª del Rosario», por don Antonio Riviere	82
H. 1740	«Plano de la Batería de N.ª S.ª de la Rosa», por don Antonio Riviere	83
1772	«Plano de la Batería de N.ª S.ª de la Rosa», por don Joseph Ruiz	84
1740	«Plano del Castillo Principal San Christoval con la Batería Llamada Sto. Domingo», por don A. Riviere	85
H. 1740	«Plano del Castillo principal nombrado San Christoval», por don Antonio Riviere	86

Fecha	TITULO	Página y número
1772	«Plano del Castillo de San Christoval, por don Joseph Ruiz, Capitán de Ingenieros ...»	87
1741	«Plano del Puerto de la Orotava, por don Antonio Riviere ...»	87
1741	«Plano del Puerto de la Orotava, por Ingenieros militares ...»	88
H. 1741	«Plano de la Bateria de San Telmo, por don Antonio Riviere ...»	89
H. 1741	«Plano y perfil del Castillo de San Phelipe en el Puerto de la Horotava...», por don A. Riviere ...»	90
1740	«Plano de la Bateria Llamada Castillo de Passo halo...», por don Antonio Riviere ...»	91
H. 1740	«Plano de la Bateria llamada de Pascaito, por don Antonio Riviere ...»	92
1772	«Plano de la plataforma de Pascaito, por don Joseph Ruiz ...»	93
1740	«Plano de la Bateria del Calvario, con la de San Antonio, por don A. Riviere ...»	94
1740	«Plano de la Bateria de San Antonio, por don Antonio Riviere ...»	95
1771	«Plano de la Bateria de San Antonio, por don Antonio Riviere ...»	96
1740	«Plano y perfiles del Muelle proyectado en Santa Cruz de Tenerife vajo del Castillo Principal, por don Antonio Riviere ...»	97
1740	«Plano de Garachico», por don Antonio Riviere ...»	98
1740	«Plano del Castillo de San Miguel en el Puerto de Garachico, por don Antonio Riviere ...»	99
H. 1740	«Plano de la Caleta de Interlan a media legua de Garachico», por don Antonio Riviere ...»	100
1740	«Fuerte proyectado para el Valle de San Andres, por don Antonio Riviere ...»	101
1740	«Plano y perfiles de un fuerte proyectado en el Valle de San Andres», por don Antonio Riviere ...»	102
1740	«Plano y perfiles de una Bateria ... en el Valle de San Andres», por don Antonio Riviere ...»	103
H. 1740	«Plano de la Torre del Valle de San Andrés, por don Antonio Riviere ...»	104
1772	«Plano de la Torre del Valle de San Andrés, por don Joseph Ruiz ...»	105
1740	«Plano y perfiles de la plataforma de N.º S.º de la Concepción, por don Antonio Riviere ...»	106
H. 1740	«Plano de la plataforma de N.º S.º de la Concepción, por don Antonio Riviere ...»	107
H. 1772	«Plano de la Bateria de N.º S.º de la Concepción, por don Joseph Ruiz ...»	108
1740	«Plano y Perfiles de la Torre de San Juan, por don Antonio Riviere ...»	109
	Antonio Riviere ...»	110

Fecha	TITULO	Página y número
H. 1740	«Plano de la Torre o Castillo de San Juan», por don Antonio Riviere	111
H. 1772	«Plano del Castillo de San Juan», por don Joseph Ruiz.	112
1740	«Plano del Torreón de la Candelaria y del de San Miguel», por don Antonio Riviere	113
1740	«Plano del Torreón de San Miguel», por don A. Riviere.	114
1741	«Plano y perfil del Fuerte de Candelaria», por don Antonio Riviere	115
H. 1741	«Plano del Torreón de la Candelaria», por don Antonio Riviere	116
H. 1772	«Plano del Reducto de la Candelaria», por don Joseph Ruiz	117
Siglo XIX	«Vista de la Cima del Pico de Tenerife y del Crater de levantamiento de la Isla de Palma». Anónimo ...	118
Siglo XIX	«Vista del Pico de Tenerife y de Chahorra desde el Oeste». Anónimo	119
Siglo XIX	«Pico de Tenerife», Anónimo	120
H. 1898/900	«Bosquejo de la Defensa de la Isla de Tenerife Defensa terrestre del nucleo de la Laguna», por el Cuerpo de E. M.	121
H. 1898/900	«Bosquejo de la Defensa de la Isla de Tenerife», por el Cuerpo de E. M.	122

PALMA

H. 1740/45	«Mapa General de la Isla de Palma». Anónimo	123
1778/79	«Mapa de la Isla de la Palma. Mapa de la Isla de Gomera», por don Tomás López	124
1814/24	«Carte Physique de la Isla de Palma», por don Leopoldo de Buch	125
1888	«Palma - Canarias», por don Sebastián Arozena Lemos.	126
Siglo XIX	«Ciudad de Santa Cruz de la Palma». Anónimo	127
1899	«Isla de la Palma, Santa Cruz y sus Cercanias», por don Leandro Delgado	128
1742	«Plano del Castillo de Sta. Catalina en San Miguel de la Palma», por don Antonio Riviere	129
H. 1742	«Planos de tres reductos entre los Castillos de Sta. Catalina y el de San Miguel», por don Antonio Riviere ...	130
1742	«Plano del Castillo del Cavo de Santa Cruz», por don Antonio Riviere	131
H. 1742	«Plano de la punta de baja-mar», por Ingenieros militares.	132
1742	«Plano del muelle proyectado en San Miguel de la Palma», por don Antonio Riviere	133
H. 1742	«Plano del Puerto de Tasacorte», por don A. Riviere	134
H. 1742	«Plano y Perfil del Castillo de San Miguel en el Puerto de Tasacorte», por Ingenieros militares	135
H. 1742	«Plano del Castillo nombrado San Miguel», por Ingenieros militares	136

Fecha	TITULO	Página y número
1742	«Plano de la Ciudad de Sta. Cruz de la Palma», por don Antonio Riviere	137
1742	«Plano y perfil del Castillo llamado de Juan Grage en Tasacorte», por don Antonio Riviere	138
H. 1742	«Plano del Puerto de Naos en la Isla de Sta. Cruz de San Miguel de la Paloma», por Ingenieros militares.	139
GOMERA		
H. 1742	«Mapa de la Ysla de la Gomera», por don Antonio Riviere.	140
1780	«Mapa de la Isla de la Palma y de la Gomera», por don Tomás López	141
H. 1742	«Plano de la Villa y Puerto de la Gomera», por don Antonio Riviere	142
HIERRO		
H. 1742	«Mapa de la Isla de Hierro», por don A. Riviere	143
H. 1770/90	«Ysla de Hierro. Anónimo	144
1899	«Isla de Hierro, Bosquejo de la Isla de Valverde», por don Leandro Delgado	145

SERVICIO HISTORICO MILITAR

CATALOGO GENERAL
DE LA
CARTOTECA

VOLUMEN I

1981

Sección a, grupo XIX

ESPAÑA. ISLAS CANARIAS. ASUNTOS GENERALES

- 3.614.—Cartes des villes Canaries et d'une partie des cotes Occidentales d'Afrique. Año 1780. B-17-13.
- 3.615.—Carta esférica de las Islas Canarias y parte de la costa Occidental de Africa, que comprende desde Puerto Cansado hasta Bodajoz. Año 1853. B-17-14.
- 3.616.—Atlas de memoires militaires relatifs a la succession d'Espagne sous Louis XIV. Pelet. Año 1820 (92 hojas). S-b-1-2.
- 3.617.—Mapa de las Islas Canarias.—Coello y Madoz. Año 1849 (dos hojas). O-a-3-3.
- 3.618.—Diccionario Geográfico Estadístico Histórico. Islas Canarias. Primera y segunda hoja.—Don Francisco Coello y don Pascual Madoz. Año 1849 (duplicado la primera hoja). B-17-15.
- 3.619.—Islas Canarias. B-17-16.
- 3.620.—Las siete Islas Canarias representadas según su posición en el mar Occánico a 40 leguas de distancia de la costa de Africa, frente al Cano NON en el reino de SUS una de las provincias del Imperio de Marruecos. B-17-17.
- 3.621.—Proyectos de fortificación y cuarteles de las Islas Canarias.—Rafael Hidalgo. Año 1860. S-b-1-3.
- 3.622.—Mapa geográfico del Imperio de Marruecos, o sea Mogreb-el-Aksa, según las últimas relaciones y noticias, con los confines y costas e indicación del archipiélago de las islas Canarias (cuadruplicado). B-17-18.

Sección a, grupo XIX, subgrupo 1

ESPAÑA. ISLAS CANARIAS: TENERIFE

- 3.623.—Plano y perfiles del Fuerte de Almeida. Comandancia de Santa Cruz de Tenerife. Año 1874 (dos hojas). B-17-19.
- 3.624.—Plano topográfico de la villa y rada de la plaza de Santa Cruz de Tenerife, con la línea de su defensa.—Vicente Ortiz. Año 1819. B-17-20.
- 3.625.—Plano topográfico que comprende el conjunto de las defensas de la plaza de Santa Cruz de Tenerife, para la demarcación de sus zonas polémicas. Brigada Topográfica. Año 1874 (11 hojas). B-17-21.
- 3.626.—Plano de una casa palacio para el alojamiento del Excmo. Sr. Capitán General de la plaza de Santa Cruz de Tenerife y un plano del Hospital Militar. Comandancia de Tenerife. Años 1852, 1878 y 1881 (12 hojas). B-18-1.
- 3.627.—Planos de las nuevas defensas de San-

ta Cruz de Tenerife. Años 1843, 1855, 1859, 1860, 1862 y 1865 (12 hojas). B-18-2.

- 3.628.—Planos del proyecto del Hospital Militar para la plaza de Santa Cruz de Tenerife. Comandancia de la plaza. Año 1881 (cinco hojas). B-18-3.
- 3.629.—Planos de un almacén de pólvora en la plaza de Santa Cruz de Tenerife. Comandancia de Santa Cruz. Años 1864, 1876 y 1889 (nueve hojas). B-18-4.
- 3.630.—Planos de varias defensas de Santa Cruz de Tenerife. Comandancia de Santa Cruz. Años 1864-1876-1889 (nueve hojas). B-18-5.
- 3.631.—Plano del Palacio que habita el señor Gobernador de la isla de Santa Cruz de Tenerife. Año 1873 (cuatro hojas). B-18-6.
- 3.632.—Planos de Santa Cruz de Tenerife y sus castillos. Años 1771, 1856 y 1874 (cuatro hojas). B-18-7.
- 3.633.—Plano de la altura de Paso Alto y de las obras ejecutadas en ella. Santa Cruz de Tenerife. Años 1774 y 1792 (tres hojas). B-18-8.
- 3.634.—Planos de edificios militares de Santa Cruz de Tenerife. Años 1792, 1842, 1844, 1845, 1847, 1852, 1861, 1870, 1874 y 1877 (29 hojas). B-18-9.
- 3.635.—Planos de castillos, fuertes, baterías y demás defensas de la plaza de Santa Cruz de Tenerife. Años 1773, 1775, 1776, 1785, 1787, 1789, 1790, 1794 y 1796 (41 hojas). B-18-10.
- 3.636.—Planos de la porción de línea comprendida desde Paso Alto hasta San Pedro, defensa de sus playas accesibles, en la isla de Santa Cruz de Tenerife.—Fausto Caballero. Años 1795 y 1799 (dos hojas). B-18-11.
- 3.637.—Croquis del puerto de la Orotava y convento de San Francisco. Comandancia de Santa Cruz. Años 1846 y 1847 (tres hojas). B-18-12.
- 3.638.—Carte physique de l'île de Tenerife. Año 1814 (sextuplicado). Océano Atlántico septentrional. Carta de la isla de Tenerife, en las Canarias. Año 1852 (duplicado). B-18-13.
- 3.639.—Plano de Santa Cruz, con sus contornos, en la isla de Tenerife. B-18-14.
- 3.640.—Plano de Santa Cruz de Tenerife, marcado antes para la carpeta número 15 y reseñado con el núm. 46, que figura al dorso del cartón de esta carpeta. B-18-15.

Sección a, grupo XIX, subgrupo 2

ESPAÑA. ISLAS CANARIAS: GRAN CANARIA

- 3.641.—Estado que manifiesta los pueblos y pagos de que se ha formado cada Com-

puña de los tres Regimientos de la isla de Gran Canaria. Ciudad de Las Palmas. Año 1770. B-18-10.

3.642.—Plano de una iglesia en la Isla de Gran Canaria.—Alfonsel Hermosilla. Año 1777. B-18-17.

3.643.—Carta esférica de la isla de Gran Canaria. Año 1855 (duplicado). B-18-18.

3.644.—Planos de la ciudad de Las Palmas y sus inmediaciones. Comandancia de Las Palmas. Años 1773, 1857 y 1872 (cuatro hojas). B-18-19.

Sección a, grupo XIX

ESPAÑA. ISLAS CANARIAS
ASUNTOS GENERALES

7.154.—Islas Canarias (en color) (Escala 1/1.000.000). B-18-29.

Sección a, grupo XIX, subgrupo 1

ESPAÑA. ISLAS CANARIAS: TENERIFE

7.155.—Plano topográfico de la Isla de Tenerife. Capitán de E. M. don Julio Ardañaz. Año 1884. B-18-27.

Sección a, grupo XIX, subgrupo 3

ESPAÑA. ISLAS CANARIAS:
PALMA, GOMERA Y HIERRO

3.645.—Plano del Fuerte de Santa Tecla.—José Acero. Año 1817. B-18-20.

3.646.—Carta esférica de las islas de Palma, Gomera y Hierro, en las Canarias. Año 1854 (duplicado). B-18-21.

3.647.—Planos de la plaza de Santa Cruz de la Palma. Años 1873, 1874, 1877 y 1878 (nueve hojas). B-18-22.

Sección a, grupo XIX, subgrupo 3

ESPAÑA. ISLAS CANARIAS: PALMA
GOMERA Y HIERRO

7.156.—Ministerio de Obras Públicas. Provincia de Palma. Año 1935 (Escala 1/400.000). B-18-28.

Sección a, grupo XIX, subgrupo 4

ESPAÑA. ISLAS CANARIAS:
LANZAROTE Y FUERTEVENTURA

3.648.—Carta esférica de la isla de Lanzarote, en las Canarias. Año 1852. B-18-23.

3.649.—Carta esférica de la isla de Fuerteventura, en las Canarias. Año 1851. B-18-24.

3.650.—Plano de la ciudad de La Laguna y sus inmediaciones.—Aurelio Torgors. Año 1874. B-18-25.

3.651.—Plano del puerto del Arrecife y sus inmediaciones. Isla de Lanzarote. Comandancia de Las Palmas. Año 1857. B-18-26.

CATALOGO GENERAL
DE LA
CARTOTECA

VOLUMEN II

1981

- Hoja: 1.081 (II). Año: 1953. Hojas: 1. Medida: 84×58 cm. 15-b-3-33.
- 19.022.—El Río. Escala: 1/25.000. Hoja: 1.082 (III). Año: 1954. Hojas: 1. Medida: 82×59 cm. 15-b-3-34.
- 19.023.—Pedro Barba. Escala: 1/25.000. Hoja: 1.082 (IV). Año: 1954. Hojas: 1. Medida: 84×59 cm. 15-b-3-35.
- 19.024.—Soo. Escala: 1/25.000. Hoja: 1.083 (I). Años: 1951-1956. Hojas: 2. Medida: 83×59 centímetros. 15-b-3-36.
- 19.025.—Teguisc. Escala: 1/25.000. Hoja: 1.183 (II). Años: 1951-1956. Hojas: 2. Medidas: 83×58, 82×61 cm. 15-b-3-37.
- 19.026.—Caldera Blanca. Escala: 1/25.000. Hoja: 1.083 (III). Años: 1951-1956. Hojas: 2. Medidas: 85×57, 83×57 cm. 15-b-3-38.
- 19.027.—Guatiza. Escala: 1/25.000. Hoja: 1.084 (III). Año: 1954. Hojas: 1. Medida: 85×60 centímetros. 15-b-3-39.
- 19.028.—Haria. Escala: 1/25.000. Hoja: 1.084 (IV). Año: 1954. Hojas: 1. Medida: 86×60 cm. 15-b-3-40.
- 19.029.—Punta Pechiguera. Escala: 1/25.000. Hoja: 1.087 (II). Años: 1951-1954. Hojas: 2. Medida: 86×59 cm. 15-b-3-41.
- 19.030.—Arrecife. Escala: 1/25.000. Hoja: 1.088 (I). Años: 1951-1956. Hojas: 2. Medida: 86×58 centímetros. 15-b-3-42.
- 19.031.—Femes. Escala: 1/25.000. Hoja: 1.088 (III). Años: 1951-1956. Hojas: 2. Medida: 86×57 centímetros. 15-b-3-43.
- 19.032.—Yaiza. Escala: 1/25.000. Hoja: 1.088 (IV). Años: 1951-1956. Hojas: 2. Medida: 86×59 centímetros. 15-b-3-44.
- 19.033.—El Charco. Escala: 1/25.000. Hoja: 1.089 (IV). Año: 1954. Hojas: 1. Medida: 85×59 centímetros. 15-b-3-45.
- 19.034.—Tostón-Cotillo. Escala: 1/25.000. Hoja: 1.092 (II). Año: 1953. Hojas: 1. Medida: 85×59 cm. 15-b-3-46.
- 19.035.—Isla de Lobos. Escala: 1/25.000. Hoja: 1.093 (III). Año: 1953. Hojas: 1. 15-b-3-47.
- 19.036.—La Bocaína. Escala: 1/25.000. Hoja: 1.093 (IV). Año: 1953. Hojas: 1. Medida: 83×60 centímetros. 15-b-3-48.
- 19.037.—Tejina. Escala: 1/25.000. Hoja: 1.096 (II). Años: 1959-1960. Hojas: 3. Medida: 80×60 centímetros. 15-b-3-49.
- 19.038.—Valle Guerra. Escala: 1/25.000. Hoja: 1.096 (III). Año: 1956-1960. Hojas: 2. Medida: 80×60 cm. 15-b-3-50.
- 19.039.—Punta de Anaga. Escala: 1/25.000. Hoja: 1.097 (II-IV). Hojas: 3. Medida: 80×60 centímetros. Años: 1959-1960. 15-b-3-51.
- 19.040.—La Oliva. Escala: 1/25.000. Hoja: 1.098 (I). Año: 1952. Hojas: 1. Medida: 80×60 cm. 15-b-3-52.
- 19.041.—Tetir. Escala: 1/25.000. Hoja: 1.098 (II). Año: 1952. Hojas: 1. Medida: 84×60 cm. 15-b-3-53.
- 19.042.—Los Molinos. Escala: 1/25.000. Hoja: 1.098 (III). Año: 1952. Hojas: 1. Medida: 82×60 centímetros. 15-b-3-54.
- 19.043.—Puerto de Lajas. Escala: 1/25.000. Hoja: 1.098 (III). Año: 1954. Hojas: 1. Medida: 84×59 cm. 15-b-3-55.
- 19.044.—Punta de Esquinzo. Escala: 1/25.000. Hoja: 1.098 (IV). Año: 1952. Hojas: 1. Medida: 83×60 cm. 15-b-3-56.
- 19.045.—Montaña Roja. Escala: 1/25.000. Hoja: 1.099 (IV). Año: 1954. Hojas: 1. Medida: 83×60 cm. 15-b-3-57.
- 19.046.—Teno. Escala: 1/25.000. Hoja: 1.102 (II). Años: 1956-1960. Hojas: 1. Medida: 80×60 centímetros. 15-b-3-58.
- 19.047.—Puerto de la Cruz. Escala: 1/25.000. Hoja: 1.103 (II). Hojas: 3. Medida: 80×60 cm. Años: 1959-1960. 15-b-3-59.
- 19.048.—Icod de los Vinos. Escala: 1/25.000. Hoja: 1.103 (III). Hojas: 3. Medidas: 80×60, 78×57 cm. 15-b-3-60.
- 19.049.—Santa Cruz de Tenerife. Escala: 1/25.000. Hoja: 1.104 (I). Año: 1953. Hojas: 1. Medida: 78×58 cm. 15-b-3-61.
- 19.050.—Santa Cruz de Tenerife. Escala: 1/25.000. Hojas: 1.104-1.105. Años: 1959-1960. Hojas: 3. Medidas: 80×60, 78×58 cm. 15-b-3-62.
- 19.051.—La Orotava. Escala: 1/25.000. Hoja: 1.104 (III). Año: 1956. Hojas: 1. Medida: 84×59 centímetros. 15-b-3-63.
- 19.052.—Barranco Hondo. Escala: 1/25.000. Hoja: 1.104 (II). Año: 1960. Hojas: 2. Medida: 79×60 cm. 15-b-3-64.
- 19.053.—Tacoronte. Escala: 1/25.000. Hoja: 1.104 (IV). Año: 1956. Hojas: 4. Medidas: 80×60 (2), 79×58, 84×60 cm. 15-b-3-65.
- 19.054.—Puerto de Cabras. Escala: 1/25.000. Hoja: 1.106 (I). Año: 1954. Hojas: 1. Medida: 85×60 cm. 15-b-3-66.
- 19.055.—Antigua. Escala: 1/25.000. Hoja: 1.106 (II). Año: 1954. Hojas: 1. Medida: 85×58 cm. 15-b-3-67.
- 19.056.—Pájara. Escala: 1/25.000. Hoja: 1.106 (III). Año: 1954. Hojas: 1. Medida: 81×57 cm. 15-b-3-68.
- 19.057.—Betancuria. Escala: 1/25.000. Hoja: 1.106 (IV). Año: 1954. Hojas: 1. Medida: 83×58 centímetros. 15-b-3-69.
- 19.058.—Vallehermoso. Escala: 1/25.000. Hoja: 1.108 (II). Años: 1959-1960. Hojas: 3. Medidas: 80×60, 79×50 cm. 15-b-3-70.
- 19.059.—Los Carrizales. Escala: 1/25.000. Hoja: 1.109 (I). Años: 1958-1960. Hojas: 3. Medidas: 80×60, 79×50 cm. 15-b-3-71.
- 19.060.—Agulo. Escala: 1/25.000. Hoja: 1.109 (III). Años: 1959-1960. Hojas: 3. Medidas: 80×60, 80×58 cm. 15-b-3-72.
- 19.061.—Gufa de Isora. Escala: 1/25.000. Hoja: 1.110 (III). Año: 1959. Hojas: 3. Medidas: 78×58, 61×80 cm. 15-b-3-73.
- 19.062.—Santiago del Teide. Escala: 1/25.000. Hoja: 1.110 (IV). Año: 1959. Hojas: 3. Medida: 80×60 cm. 15-b-3-74.
- 10.063.—Fasnia. Escala: 1/25.000. Hoja: 1.111 (III). Años: 1959-1960. Hojas: 3. Medidas: 80×60, 80×70 cm. 15-b-3-75.

- 1/50.000. Hoja: 1.082. Año: 1949. Hojas: 1. Medida: 70×50 cm. 15-b-4-7.
- 19.106.—Teguisés. Escala: 1/50.000. Hoja: 1.083. Año: 1950. Hojas: 1. Medida: 70×50 cm. 15-b-4-8.
- 19.107.—María (Lanzarote) (Las Palmas). Escala: 1/50.000. Hoja: 1.084. Año: 1950. Hojas: 1. Medida: 70×50 cm. 15-b-4-9.
- 19.108.—Pechiguera (Lanzarote) (Las Palmas). Escala: 1/50.000. Hoja: 1.087. Año: 1948. Hojas: 1. Medida: 70×50 cm. 15-b-4-10.
- 19.109.—Arrecife (Lanzarote) (Las Palmas). Escala: 1/50.000. Hoja: 1.088. Año: 1951. Hojas: 1. Medida: 80×60 cm. 15-b-4-11.
- 19.110.—El Charco (Lanzarote) (Las Palmas). Escala: 1/50.000. Hoja: 1.089. Año: 1948. Hojas: 1. Medida: 80×50 cm. 15-b-4-12.
- 19.111.—Cotillo (Fuerteventura) (Las Palmas). Escala: 1/50.000. Hoja: 1.092. Año: 1945. Hojas: 1. Medida: 81×60 cm. 15-b-4-13.
- 19.112.—Lobos (Fuerteventura) (Las Palmas). Escala: 1/50.000. Hoja: 1.093. Año: 1945. Hojas: 1. Medida: 82×50 cm. 15-b-4-14.
- 19.113.—Tegueste (Santa Cruz de Tenerife). Escala: 1/50.000. Hoja: 1.096. Año: 1959. Hojas: 1. Medida: 80×60 cm. 15-b-4-15.
- 19.114.—Punta de Anaga (Santa Cruz de Tenerife). Escala: 1/50.000. Hoja: 1.097. Año: 1959. Hojas: 1. Medida: 80×60 cm. 15-b-4-16.
- 19.115.—La Oliva (Fuerteventura) (Las Palmas). Escala: 1/50.000. Hoja: 1.098. Año: 1948. Hojas: 1. Medida: 78×50 cm. 15-b-4-17.
- 19.116.—Puerto de Lajas (Fuerteventura) (Las Palmas). Hoja: 1.099. Escala: 1/50.000. Año: 1945. Hojas: 1. Medida: 82×60 cm. 15-b-4-18.
- 19.117.—Punta de Teno (Santa Cruz de Tenerife). Escala: 1/50.000. Hojas: 1. Año: 1958. Medida: 78×54 cm. 15-b-4-19.
- 19.118.—Icod de los Vinos (Santa Cruz de Tenerife). Escala: 1/50.000. Hoja: 1.103. Año: 1959. Hojas: 1. Medida: 80×60 cm. 15-b-4-20.
- 19.119.—Santa Cruz de Tenerife. Escala: 1/50.000. Hojas: 1.104-1.105. Año: 1959. Hojas: 1. Medida: 80×60 cm. 15-b-4-21.
- 19.120.—Puerto de Cabras (Fuerteventura) (Las Palmas). Escala: 1/50.000. Hojas: 1.106-1.107. Año: 1949. Hojas: 1. Medida: 80×50 centímetros. 15-b-4-22.
- 19.121.—Vallehermoso (Gomera). Escala: 1/50.000. Hoja: 1.108. Año: 1958. Hojas: 1. Medida: 78×55 cm. 15-b-4-23.
- 19.122.—Los Carriles y Agulo (Gomera-Tenerife). Hoja: 1.109. Año: 1958. Medida: 78×55 cm. 15-b-4-24.
- 19.123.—Gufa de Isora. Escala: 1/50.000. Hoja: 1.110. Año: 1959. Hoja: 1. Medida: 80×50 centímetros. 15-b-4-25.
- 19.124.—Guimar. Escala: 1/50.000. Hoja: 1.111. Año: 1959. Hojas: 1. Medida: 80×60 cm. 15-b-4-26.
- 19.125.—La Isleta (Las Palmas de Gran Canaria). Escala: 1/50.000. Hoja: 1.113. Año: 1965. Hojas: 1. Medida: 80×52 cm. 15-b-4-27.
- 19.126.—Istmo de la Pared (Fuerteventura) (Las Palmas). Escala: 1×50.000. Hoja: 1.114. Año: 1947. Hojas: 1. Medida: 80×50 cm. 15-b-4-28.
- 19.127.—Tulneje (Fuerteventura) (Las Palmas). Escala: 1/50.000. Hoja: 1.115. Año: 1958. Hojas: 1. Medida: 81×61 cm. 15-b-4-29.
- 19.128.—Valle Gran Rey (Gomera-Tenerife). Escala: 1/50.000. Hoja: 1.116. Año: 1958. Hojas: 1. Medida: 78×55 cm. 15-b-4-30.
- 19.129.—San Sebastián de la Gomera. Escala: 1/50.000. Hoja: 1.117. Año: 1958. Hojas: 1. Medida: 79×55 cm. 15-b-4-31.
- 19.130.—Granadilla de Abona y las Galletas (Santa Cruz de Tenerife). Escala: 1/50.000. Año: 1959. Hojas: 1. Medida: 80×60 cm. 15-b-4-32.
- 19.031.—Lomo de Arico. Escala: 1/50.000. Hoja: 1.119. Año: 1958. Hojas: 1. Medida: 79×55 centímetros. 15-b-4-33.
- 19.132.—Jandia (Fuerteventura) (Las Palmas). Hoja: 1.122. Año: 1945. Escala: 1/50.000. Hojas: 1. Medida: 80×50 cm. 15-b-4-34.
- 19.133.—Fuencaliente de La Palma (Santa Cruz de Tenerife). Mapa militar de España. Escala: 1/50.000. Hoja: 1.088 (35-39). Año: 1975. Hojas: 1. Medida: 85-58 cm. M-2-1-4-97.
- 19.134.—Valverde (Hierro-Santa Cruz de Tenerife). Mapa militar de España. Escala: 1/50.000. Hoja: 1.112 (34-35-43).—Autor: Servicio Geog. del E. Año: 1975. Hojas: 1. Medida: 85×58 cm. M-2-1-4-98.
- 19.135.—Las Galletas (Santa Cruz de Tenerife). Escala: 1/50.000. Hoja: 1.124 (39-42).—Autor: Serv. Geog. del E. Año: 1975. Hojas: 1. Medida: 85×58 cm. M-2-1-4-99.
- 19.136.—Tacoronte. Escala: 1/50.000. Hoja: 1.096 (39-39). Año: 1975.—Autor: Serv. Geog. del E. Hojas: 1. Medida: 85×58 cm. M-2-1-4-100.
- 19.137.—Las Galletas. Escala: 1/50.000. Hoja: 1.124 (39-42).—Autor: Serv. Geog. del E. Año: 1977. Hojas: 1. Medida: 78×58 cm. 23-b-5-15.
- 19.138.—Los Cristianos. Escala: 1/50.000. Hoja: 1.118 (38-42).—Autor: Serv. Geog. del E. Año: 1977. Hojas: 1. Medida: 78×58 cm. 23-b-5-16.
- 19.139.—Icod de los Vinos. Escala: 1/50.000. Hoja: 1.103 (38-40). Año: 1977.—Autor: Servicio Geog. del E. Hojas: 1. Medida: 78×58 centímetros. 23-b-5-17.
- 19.140.—Mogan (Las Palmas). Escala: 1/50.000. Hoja: 1.128 (41-43). Año: 1977.—Autor: Servicio Geog. del E. Hojas: 1. Medida: 78×58 cm. 23-b-5-18.
- 19.141.—Agaete. Escala: 1/50.000. Hoja: 1.112 (41-41).—Autor: Serv. Geog. del E. Hojas: 1. Medida: 78×58 cm. 21-b-5-22.
- 19.142.—Santa Cruz de Tenerife. Escala: 1/50.000. Hoja: 1.104 (40-39). Año: 1976.—Autor:

- Servicio Geog. del E. Hojas: 1. Medida: 78×58 cm. 21-b-5-19.
- 19.143.—Los Sauces (Isla de La Palma). Escala: 1/50.000. Hoja: 1.085 (35-37). Año: 1976.—Autor: Serv. Geogr. del E. Hojas: 1. Medida: 78×58 cm. 21-b-3-20.
- 19.144.—Isla de Hierro. Escala: 1/100.000. Hojas: 1. Medidas: 70×50, 53×52 cm. 15-b-4-35.
- 19.145.—Gomera. Escala: 1/100.000. Hojas: 3. Medidas: 58×59, 44×51 cm. 15-b-4-36.
- 19.146.—Lanzarote. Escala: 1/100.000. Hojas: 3. Medida: 92×70 cm. 15-b-4-37.
- 19.147.—Fuerteventura. Escala: 1/100.000. Hojas: 2. Medida: 117×80 cm. 15-b-4-38.
- 19.148.—Palma. Escala: 1/100.000. Hojas: 2. Medidas: 70×51, 69×50 cm. 15-b-4-39.
- 19.149.—Isla de Tenerife. Escala: 1/100.000. Año: 1966. Hojas: 2. Medidas: 104×82, 112×80 centímetros. 15-b-4-40.
- 19.150.—Icod de los Vinos. Escala: 1/100.000. Hojas: 19-20.—Autor: Serv. Geog. del E. Año: 1975. Hojas: 1. Medidas: 84×58, 78×58 cm. 15-b-4-41.
- 19.151.—Valverde. Escala: 1/100.000. Hoja: 17/18-22).—Autor: Serv. Geog. del E. Año: 1977. Hojas: 1. Medida: 78×58 cm. 23-b-5-19.
- 19.152.—Fuencaliente de la Palma. Escala: 1/100.000. Hoja: 17/18-20. Año: 1977.—Autor: Serv. Geog. del E. Hojas: 1. Medida: 78×58 cm. 23-b-5-20.
- 19.153.—Mapa de Santa Cruz de La Palma. Escala: 1/100.000. Hoja: 17/18-20).—Autor: Servicio Geog. del E. Año: 1977. Hojas: 1. Medida: 78×58 cm. 23-b-5-21.
- 19.154.—Mapa militar de la Isla de Gran Canaria. Escala: 1/100.000.—Autor: Serv. Geog. del E. Año: 1942. Hojas: 1. Medida: 69×60 cm. 18-b-5-31.
- 19.155.—Isla de la Palma. Escala: 1/200.000. Hoja: 1. Año: 1954. Hojas: 1. Medida: 75×62 centímetros. 15-b-4-42.
- 19.156.—Isla de Hierro. Escala: 1/200.000. Hoja: 2. Año: 1954. Hojas: 1. Medida: 73×56 cm. 15-b-4-43.
- 19.157.—Tenerife y Gomera. Escala: 1/200.000. Hoja: 3. Año: 1954. Hojas: 1. Medida: 73×56 cm. 15-b-4-44.
- 19.158.—Isla de Gran Canaria. Escala: 1/200.000. Hoja: 4. Año: 1954. Hojas: 1. Medida: 75×59 cm. 15-b-4-45.
- 19.159.—Fuerteventura. Escala: 1/200.000. Hoja: 5. Año: 1954. Hojas: 1. Medida: 75×58 cm. 15-b-4-46.
- 19.160.—Isla de Lanzarote. Escala: 1/200.000. Hoja: 6. Año: 1954. Hojas: 1. Medida: 73×58 cm. 15-b-4-47.
- 19.161.—San Sebastián de la Gomera (Gomera-Hierro). Escala: 1/200.000. Hojas: 9-10-11. Año: 1971. 15-b-4-48.
- 19.162.—Santa Cruz de Tenerife. Escala: 1/200.000. Hoja: 10/10-11. Año: 1971. Hojas: 1. Medida: 85×57 cm. 15-b-4-49.
- 19.163.—Las Palmas de Gran Canaria. Escala: 1/200.00. Hoja: 11/11. Año: 1971. Hojas: 1. Medida: 85×58 cm. 15-b-4-50.
- 19.164.—Arrecife (Lanzarote). Escala: 1/200.000. Hoja: 12/9-10. Año: 1971. Hojas: 1. Medida: 85×58 cm. 15-b-4-51.
- 19.165.—Puerto del Rosario. Escala: 1/200.000. Hoja: 12/10-11. Año: 1971. Hojas: 1. Medida: 85×58 cm. 15-b-4-52.
- 19.166.—Santa Cruz de la Palma. Escala: 1/200.000. Hoja: 9/10-10. Año: 1971. Hojas: 1. Medida: 85×58 cm. 15-b-4-53.
- 19.167.—Las Palmas (Gran Canaria). Escala: 1/200.000. 15-b-4-54.
- 19.168.—Isla de Tenerife. Escala: 1/250.000. Hojas: 28-14. Año: 1968. Hojas: 1. Medida: 74×56 centímetros. 15-b-4-55.
- 19.169.—Isla de la Palma. Escala: 1/250.000. Hojas: 28-13. Año: 1968. Hojas: 1. Medida: 74×56 cm. 15-b-4-56.
- 19.170.—Isla de Fuerteventura. Escala: 1/250.000. Hojas: 28-15. Año: 1968. Hojas: 1. Medida: 74×56 cm. 15-b-4-57.
- 19.171.—Las Palmas de Gran Canaria. Escala: 1/400.000. Hojas: 6-6. Año: 1972 (Gran Canaria-Fuerteventura-Sahara). Hojas: 1. Medida: 84×58 cm. 15-b-4-58.
- 19.172.—Arrecife (Fuerteventura-Lanzarote). Escala: 1/400.000. Hojas: 6-5. Año: 1972. Hojas: 1. Medida: 84×58 cm. 15-b-4-59.
- 19.173.—Santa Cruz de Tenerife. Escala: 1/400.000. Hoja: 5/5-6. Año: 1972. Hojas: 1. Medida: 85×58 cm. 15-b-4-60.
- 19.174.—Islas de Lanzarote y Fuerteventura. Escala: 1/500.000. Hojas: 28-11. Año: 1951. Hojas: 1. Medida: 77×64 cm. 15-b-4-61.
- 19.175.—Islas La Palma, Gomera y Tenerife. Escala: 1/500.000. Hoja: 28 (III). Año: 1952. Hojas: 1. Medida: 88×64 cm. 15-b-4-62.
- 19.176.—Islas de Hierro y Gran Canaria. Escala: 1/500.000. Hoja: 28 (IV). Año: 1952. Hojas: 1. Medida: 88×64 cm. 15-b-4-63.
- 19.177.—Provincia de Canarias y costas de África (Sahara español). Escala: 1/100.000. Año: 1961. Hojas: 3. Medidas: 101×66, 110×80 cm. 15-b-4-64.
- 19.178.—Islas Canarias. Escala: 1/800.000. Hojas: 3-3.—Autor: Serv. Geog. del E. Año: 1975. Hojas: 1. Medida: 78×58 cm. 17-b-4-30.
- 19.179.—Gran Canaria. Escala: 1/100.000. Hoja: sin/número. Hojas: 1. Medida: 78×58 centímetros. 17-b-4-34.
- 19.180.—San Sebastián de la Gomera. Escala: 1/50.000. Hoja: 1.097 (37-41). Año: 1976.—Autor: Serv. Geog. del E. Hojas: 1. Medida: 78×58 cm. 17-b-4-32.
- 19.181.—Icod de los Vinos. Escala: 1/50.000. Hoja: 1.093 (38-40). Año: 1976.—Autor: Servicio Geog. del E. Hojas: 1. Medida: 78×58 centímetros. 17-b-4-33.
- 18.182.—Güfa de Isora. Escala: 1/50.000. Hoja: 1.098 (38-41).—Autor: Serv. Geog. del E. Año: 1976. Hojas: 1. 17-b-4-34.
- 19.183.—Granadilla de Abona. Escala: 1/50.000. Hoja: 1.099 (39-41).—Autor: Serv. Geog.

- del E. Año: 1976. Hojas: 1. Medida: 78×58 cm. 17-b-4-35.
- 19.184.—Taibiquic. Escala: 1/50.000. Hoja: 1.115 (34-35).—Autor: Serv. Geog. del E. Año: 1976. Hojas: 1. Medida: 78×58 cm. 17-b-4-36.
- 19.185.—Alajero. Escala: 1/50.000. Hoja: 1.165 (37-42).—Autor: Serv. Geog. del E. Año: 1976. Hojas: 1. 17-b-4-37.

Sección a, grupo XIX, subgrupo 1

ESPAÑA. ISLAS CANARIAS: TENERIFE

- 19.991.—San Nicolás de Tolentino. Escala: 1/50.000. Hoja: 1.108 (41-42).—Autor: Servicio Geog. del E. Año: 1978. Hojas: 1. Medida: 67×89 cm. 23-b-5-92.
- 19.992.—Granadilla de Abona. Escala: 1/100.000. Hoja: 19/20-21.—Autor: Serv. Geog. del Ejército. Año: 1978. Hojas: 1. Medida: 78×56 cm. 23-b-6-142.
- 19.993.—San Sebastián de la Gomera. Escala: 1/100.000. Hoja: 18/19-21.—Autor: Servicio Geog. del E. Año: 1978. Hojas: 1. Medida: 67×89 cm. 23-b-5-95.

Sección a, grupo XIX, subgrupo 4

ESPAÑA. ISLAS CANARIAS: LANZAROTE Y FUERTEVENTURA

- 19.994.—Graciosa. Escala: 1/50.000. Hoja: 1.079 (48-34).—Autor: Serv. Geog. del E. Año: 1978. Hojas: 1. Medida: 67×89 cm. 23-b-5-93.
- 19.995.—Arrecife. Escala: 1/50.000. Hoja: 1.082 (48-36).—Autor: Serv. Geog. del E. Año: 1978. Hojas: 1. Medida: 78×56 cm. 23-b-6-141.
- 19.996.—Femes. Escala: 1/50.000. Hoja: 1.084 (47-37).—Autor: Serv. Geog. del E. Año: 1978. Hojas: 1. Medida: 78×56 cm. 23-b-6-140.

BIBL. UNIV. - LAS PALMAS DE GRAN CANARIA



163496

BIG 930.25 BOR cat