

ANUARIO *de* canarias

AFRICA OCCIDENTAL
GUINEA ESPAÑOLA



BANCO DE BILBAO

FUNDADO EN 1857

SUCURSALES EN CANARIAS

LAS PALMAS DE GRAN CANARIA
TELDE
GUIA

SANTA CRUZ DE TENERIFE
LA LAGUNA
LA OROTAVA
SAN SEBASTIAN DE LA GOMERA

UNICO BANCO PRIVADO ESPAÑOL CON SUCURSALES EN LONDRES Y EN PARIS

CAPITAL DESEMBOISADO Y RESERVAS EN 31-12-49
PESETAS: 804.043.000

APROBADO POR LA D. G. B. Y B. CON EL NUM. 722.

MERCANTIL HISPANO AFRICANA S. A.

M E H I S A

DELEGACION
PARA CANARIAS Y AFRICA
General Primo de Rivera, 20
Veintinueve de Abril, 62
Teléfono Núm. 2084.
Las Palmas de G. C.

SUBDELEGACION:
SANTA CRUZ DE TENERIFE
Méndez Nuñez, 23
Teléfono, Núm. 1228

Importaciones - Exportaciones - Almacenistas - Representaciones

COLONIAL PEREZ ANDUJAR, S. A.
Andújar, S. A.
Urbanizadora Colonial, S. L.

Dirección Regional de la "SUD-AMERICA" (Fundación LARRAGOITI)

DRAKE. — Bombas, motores, montacargas, tractores, etc.

OSGOOD. — Palas y grúas excavadoras.

GALION. — Apisonadoras y motoniveladoras.

INDIAN. — Motocicletas.

ROGERS. — Motores, generadores, etc.

BOREAL. — Frigoríficos a petróleo, gas o electricidad.

PRIMUS TRACTOREN. — Tractores agrícolas.

MACK. — Camiones, omnibus, ambulancias, remolques.

EAGLE. — Equipos para lavado de arena, gravas, minerales, etc y drenajes de puertos, caminos y canales.

MICHIGAN. — Palas excavadoras y grúas de gran tonelaje.

GENERAL TIRES. — Cubiertas y cámaras para automóvil.

MERK (North América) Inc. — Productos químico-farmacéuticos. — Antibióticos. — Vitaminas, etc.

BELLO Y COMPAÑIA S. R. C. Vidriera y Cerámica Canarienses

Prolongación calle de San Juan - Teléfono: 9542 - La Laguna de Tenerife
Apartado en Santa Cruz de Tenerife: 445 - Dirección Telegráfica: VIDRIOCERAMICA

Fábrica de Vidrios, Productos Cerámicos y Material Refractario

FABRICAMOS:

VIDRIO: Botellas, Frascos, Garrafrones, Bombonas, Bolas de Pesca y toda clase de vidrio hueco.

CERAMICA: Ladrillos macizos, huecos, bovedillas de techos y pisos, etc. en todas las medidas.

TEJAS: Acanalada y plana.

REFRACTARIO: Ladrillos y piezas especiales de todas clases

PROYECTAMOS la Fabricación de:

VIDRIO: Vasos de todas clases, botellas y servicios de mesa, así como cristalería fina y vidrio plano en todos los gruesos y tamaños.

CERAMICA FINA: Vajillas y Porcelana.

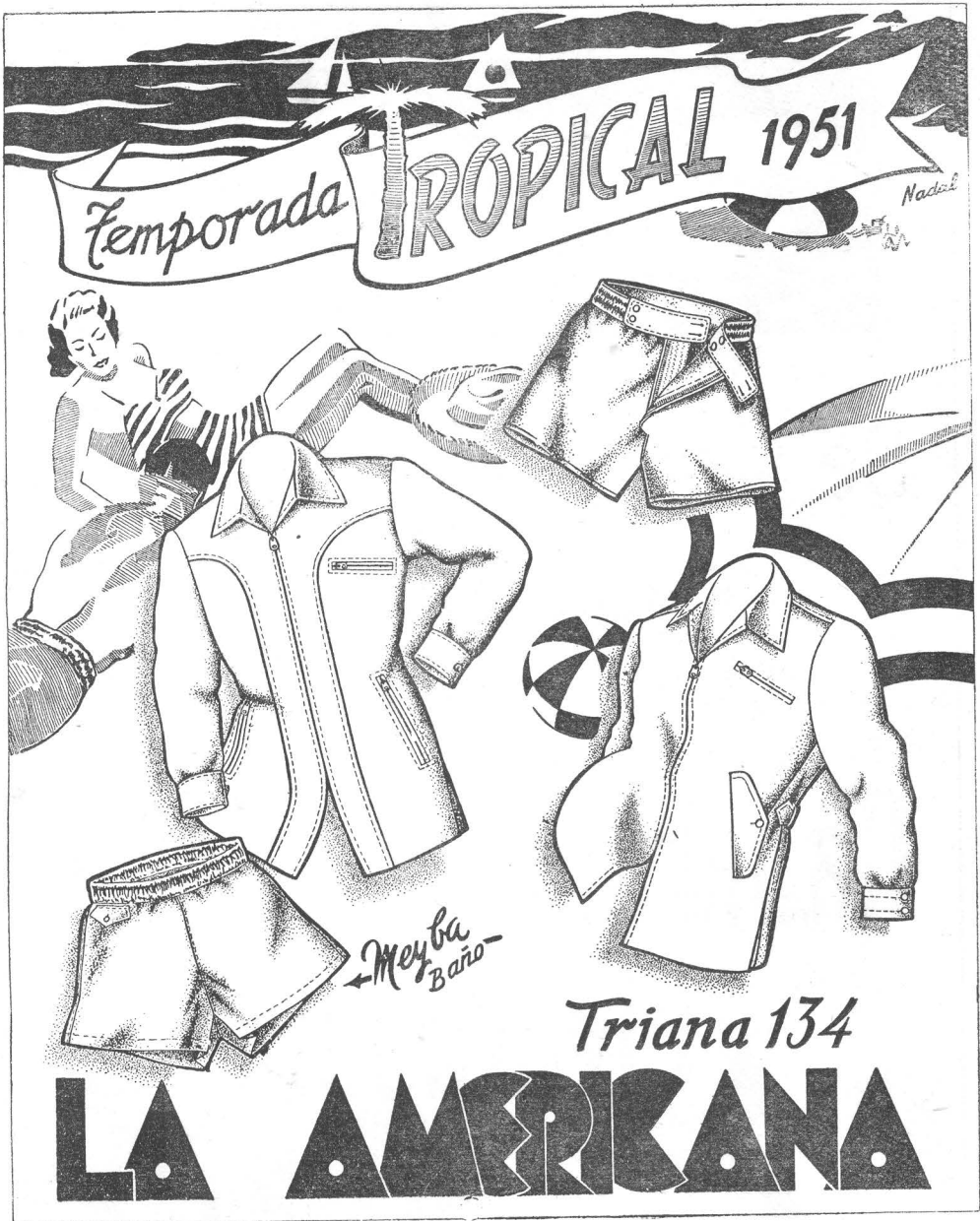

Temporada **TROPICAL** 1951

Nadal

Mejor Baño

Triana 134

LA AMERICANA

LAS PALMAS DE GRAN CANARIA

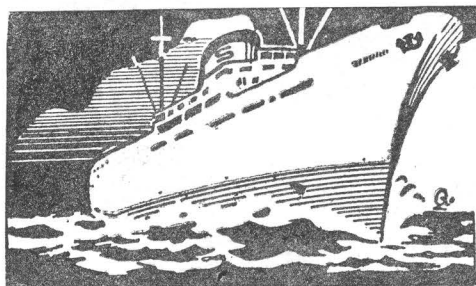

**SVEA
LINE**

Servicio

regular frutero

entre

Canarias

Liverpool

Dublin

Mutua General de Seguros

Fundada en 1907

Mutualidad genuinamente Española

●

Accidentes del Trabajo
Enfermedad, Maternidad y Muerte
Incendios - Vida
Accidentes Individuales
Responsabilidad Civil

●

Entidad Colaboradora de la
Caja Nacional de Seguro de Enfermedad

●

Domicilio Social: **BARCELONA** (Balmes, 17 y 19)
Subdirección: **MADRID** (Alcalá, 65)

●

SUCURSALES EN CANARIAS:

Teléfono: 6-2-4-3
REMEDIOS, 4.
LAS PALMAS DE G. C.

Telegramas:
«**MUGENSE**»

IMELDO SERIS, 21
Teléfono, 1-2-1-9
STA. CRUZ DE TENERIFE

●

SUCURSAL en todas las Capitales de Provincia y ciudades principales.

DELEGACIÓN en todas las poblaciones y pueblos más importantes de la Península,
Canarias, Baleares y protectorado Español de Marruecos.



Banco Exterior de España

ENTIDAD OFICIAL DE CRÉDITO

Capital escriturado	Ptas. 250.000.000,00
Capital suscrito	» 200.000.000,00
Capital desembolsado	» 125.000.000,00
Reservas	» 62.944.316,27

Sucursal de Las Palmas de Gran Canaria, Calle Viera y Clavijo, 33 - Teléfono, 6300.
 Agencia del Puerto de La Luz, Calle Nicolás Estévez, 2 - Teléfono, 1582.
 Almacén de Mercancías: Gravina, esquina Colombia, Puerto de La Luz.

OFICINAS CENTRALES:

Carrera de San Jerónimo, 23 - MADRID

SUCURSALES Y AGENCIAS:

PENINSULA: Alicante, Barcelona, Agencia El Borne (Barcelona), Bilbao, Burriana, Castellón de la Plana, Gandía, Jerez de la Frontera, Murcia, Palafruguell, Reus, Sevilla, Valencia y Vigo.

I. CANARIAS: Las Palmas de Gran Canaria, La Orotava, Puerto de la Cruz, Puerto de La Luz y Santa Cruz de Tenerife.

A F R I C A: Bata, Kogo, Río Benito, Santa Isabel, Sidi-Ifni, Tánger, Tetuán, Villa-Bens y Villa Cisneros.

BANCO ESPAÑOL EN PARIS

16, Rue de la Chaussée d'Antin (9.e) PARIS

Sucursal Urbana: 22, Rue du Pont Neuf (Halles)

Especializado en toda clase de operaciones de comercio exterior.
Corresponsales bancarios en las principales plazas del mundo.



ANUARIO DE CANARIAS
AFRICA OCCIDENTAL
GUINEA ESPAÑOLA

(NOMBRE REGISTRADO)



FUNDADO EL AÑO 1944
SEGUNDA EPOCA



1951 - 52



PROFESIONAL . COMERCIAL . INDUSTRIAL . AGRÍCOLA

BIBLIOTECA UNIVERSITARIA
LAS PALMAS DE GRAN CANARIA
N.º Documento 54477
N.º Copia 54519

1.253

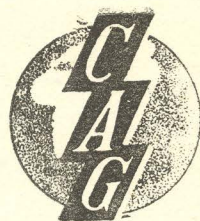

ANUARIO DE CANARIAS
AFRICA OCCIDENTAL
GUINEA ESPAÑOLA

(NOMBRE REGISTRADO)



FUNDADO EL AÑO 1944
SEGUNDA EPOCA



1951 - 52



PROFESIONAL . COMERCIAL . INDUSTRIAL . AGRÍCOLA

CUBIERTAS

Litografía "Romero"

ENCARTES

Imprenta "Minerva"

GRABADOS

Fotograbado "Arte"

ENCUADERNACIÓN

Peñate

ASESOR TÉCNICO

*D. Antonio de la Nuéz
Caballero*



Contenido

PÓRTICO

●
ANUARIO DE CANARIAS

Provincias de Las Palmas
y
Santa Cruz de Tenerife

●
ANUARIO DEL
ÁFRICA OCCIDENTAL ESPAÑOLA

Ifni
Sahara Español

●
ANUARIO
DE LOS TERRITORIOS ESPAÑOLES
DEL GOLFO DE GUINEA

Fernando Poo
Guinea Continental
Guinea Insular

●
DATOS ÚTILES

SUMARIO

ÍNDICES



Es propiedad. Derechos
reservados. Queda hecho
el depósito que marca
la Ley.

Portico

Un esfuerzo inusitado por demostrar la capacidad de subsistir que nuestra Patria tiene, sobre el Océano Atlántico, es el libro que tienes en la mano, lector. Es la séptima edición de un ANUARIO DE CANARIAS que hemos superado con mucho esfuerzo. Pero es también la primera vez que sale a la luz pública con el nombre más extenso de ANUARIO DE CANARIAS, AFRICA OCCIDENTAL Y GUINEA ESPAÑOLA. Y no solo con el nombre sino también con el contenido de un esfuerzo que hacemos convencidos de que el combinado político-económico de C. A. O. G. E. —estas iniciales tienen el sonido de una madera africana— ha de ser cada día más una positiva realidad indestructible.

Este libro va a ser el Registro del Futuro de nuestra permanencia en el Atlántico y en África, el Becerro de Oro en que han de constar los nombres de los que continuamos en la brecha. Conozca en el presente todo el mundo que aquí el uno es médico, el otro comerciante y el otro agricultor. Y también en el porvenir sepan que aquí hemos estado y aquí nos sostuvimos hasta el fin.

Y también sepa el mundo por medio de nuestro Anuario que no sólo nos hemos afanado por el vivir cotidiano, aunque lo primero es vivir y lo secundario filosofar, sino que además hemos tenido tiempo para pintar, dibujar, escribir y leer, recitar y oír. En fin, algo que nos haga merecedores de recoger esa cultura que de Europa parece emigrar hacia el Atlántico y contribuir de alguna forma a demostrar que en Canarias debe ser como el corebro blanco de África.

Hoy nos sentimos impulsados por nuestro pequeño imperialismo a hacernos dueños, por la letra, de todas las actividades del África Canaria y Guinea, para dejar definitiva constancia de ellas.

Sólo deseamos que sea el Anuario del gusto de quienes lo van a utilizar. Y sobre todo quisiéramos verlo muy estropeado y sus cartones sucios y sobados, señal inequívoca de haber sido consultado muchas veces durante el bienio que tiene de vigencia.

LA DIRECCIÓN.

BANCO DE VIZCAYA

FUNDADO EN 1901



CASA CENTRAL: BILBAO

SUCURSALES EN EL ARCHIPIÉLAGO CANARIO:

**Las Palmas de Gran Canaria
Santa Cruz de Tenerife**



Capital escriturado	300.000.000
Desembolsado.	260.000.000
Reservas.	280.000.000

El servicio de relaciones extranjeras de este Banco, está especialmente organizado para la tramitación de toda clase de operaciones relacionadas con el Comercio Exterior.

236 Sucursales y Agencias en la Península. ● Corresponsales en todo el Mundo

(Aprobado por la Dirección General de Banca y Bolsa con el núm. 559)

CANARIAS

HIJOS DE DIEGO BETANCOR.S.A.

COSECHEROS



EXPORTADORES

CASA FUNDADA EN 1921

Los Martínez de Escobar, 55
PUERTO DE LA LUZ
(Las Palmas de G. Canaria)

Apartado de Correos, 149
Teléfonos: 1510 y 1511
Direc. tel.: "BANAMOTES"

EXPORTADORES DE TOMATES, PLATANOS Y PATATAS - IMPORTADORES EN GENERAL

SUCURSALES: Madrid - Barcelona - Valencia - Sevilla - Zaragoza - Bilbao
S. Sebastián - Córdoba - Alicante - Cádiz y Jerez de la Frontera.

EN LAS ISLAS CANARIAS: Santa Cruz de Tenerife - Santa Cruz de la Palma
y Fuerteventura.

Anuario de Canarias



Territoria de las Islas Canarias

Constituyen el Archipiélago canario las islas principales de Tenerife, Gran Canaria, La Palma, Lanzarote, Fuerteventura, Gomera y Hierro; y las no menores de Lobos, Graciosa, Alegranza, Montaña Clara, Roque del Este y Roque del Oeste.

La Provincia de Santa Cruz de Tenerife comprende los islas de Tenerife, La Palma, Gomera y Hierro; y la de Las Palmas de Gran Canaria o grupo oriental lo constituyen las islas de Gran Canaria, Lanzarote, Fuerteventura, Alegranza, Graciosa, Lobos, Montaña Clara, Roque del Este y Roque del Oeste.

Extensión superficial del Archipiélago

La extensión superficial del Archipiélago es de 7.542'74 kilómetros cuadrados, que expresados por Islas y Provincias es la siguiente:

Provincia de Las Palmas	Provincia de Santa Cruz de Tenerife
ISLAS:	ISLAS:
Fuerteventura . . . 1.725'00 Km. ²	Tenerife . . . 2.057'75 Km. ²
Gran Canaria . . . 1.532'50 »	La Palma . . . 728,75 »
Lanzarote . . . 795'78 »	Gomera . . . 378'75 »
Alegranza . . . 11'72 »	Hierro . . . <u>277'75</u> »
Graciosa . . . 27'24 »	Total de la Provincia de Tenerife . . . 3.443'00 »
Lobos . . . 6'25 »	Total Km. ² del Archipiélago . 7.542'74 »
Montaña Clara . . . 1'12 »	
Roque del Este . . . 0'06 »	
Roque del Oeste . . . <u>0'07</u> »	
Total de la Provincia de Las Palmas . . . 4.099'74 »	



Hijos de Juan Rodríguez, S. A.

Exportadores de frutos del país

Importadores de mercancías en general

Fabricantes de aguardientes

Aguas minero-medicinales "SAN ROQUE"

OFICINA CENTRAL:

Fernando Guanarteme, 2

PUERTO DE LA LUZ

SECCIÓN EXPORTACIÓN:

Triana núm. 19

Las Palmas de Gran Canaria

EMISORA E. A. J. 50

RADIO LAS PALMAS

TRIANA, 134-DUP.

TELÉFONO, 5351



Hall de entrada

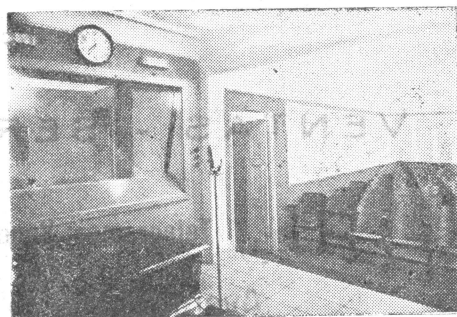

Una vista del estudio grande

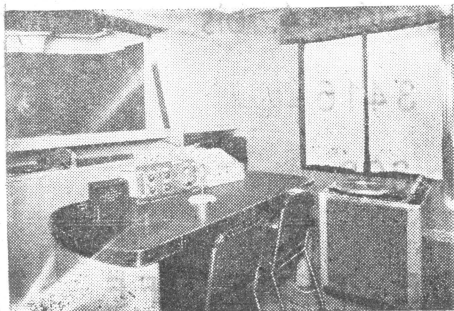

Locutorio-Control

M. VAN DEN BRANDEN

DISTRIBUIDOR PARA TENERIFE

AUTOMOVILES

CAMIONES

Y ACCESORIOS

Austin

AGENCIA OFICIAL

VENTAS - SERVICIO TECNICO

Telegramas: Vandenbranden - Tenerife

Avenida de la Asunción, 4, bis

Teléfono, 3416

Apartado, 302

SANTA CRUZ DE TENERIFE

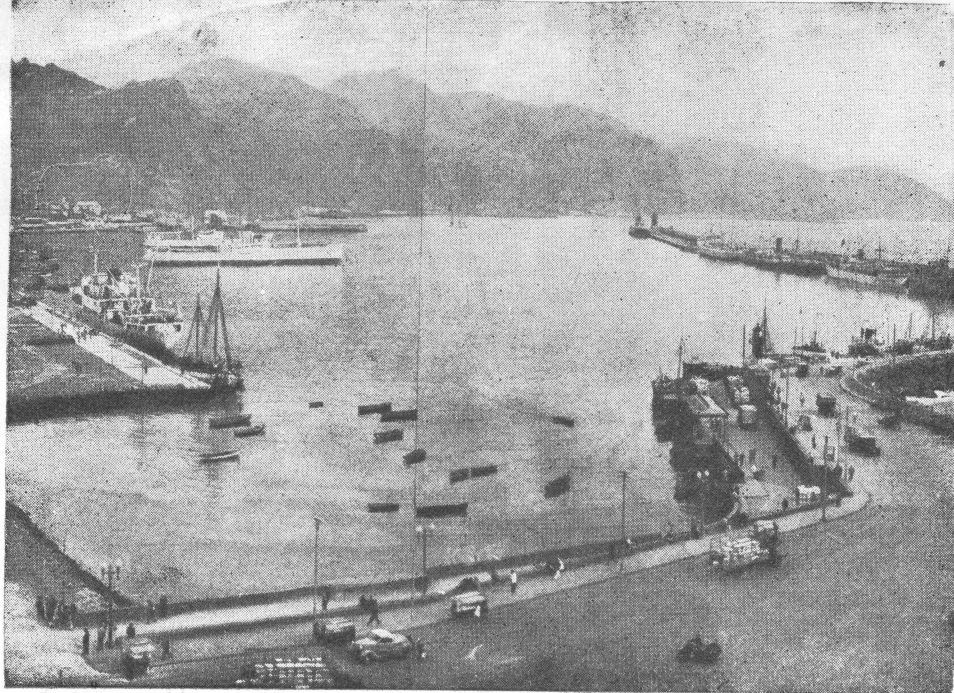

La perla breve de Tenerife: el Puerto de Santa Cruz bajo las montañas.



La Ciudad, el Puerto, la Isleta, la vida de Gran Canaria saliendo al mar.



El esfuerzo de Canarias en la guerra de España



Dos detalles escultóricos de
la CRUZ DE LOS CAÍDOS.

Escultura simbolizando "La Patria y el Caído".



Aviadores, marinos, infantes, artilleros
¿la batería de La Laguna en la Ciudad Universitaria?
— Bajo relieve en la Cruz de los Caídos —

Canarias

POR LUIS PIERNABIEJA DEL POZO.

SITUADAS a cerca de setecientas millas de la costa peninsular y a un centenar de kilómetros del vecino desierto sahariano, las Islas Canarias se extienden de Este a Oeste, desde la minúscula Graciosa hasta la de Hierro, donde en pasados siglos floreciera el famoso Garoé o Arbol Santo que destilaba agua. Separadas unas de otras por canales cuya máxima anchura no rebasa las cuarenta millas, van surgiendo las Islas de la inmensa superficie marina cual si fueran restos de hundimientos milenarios o emergencias eruptivas que proclaman la victoria de fuerzas escondidas, en titánica lucha de siglos.

Pese a su común origen, lo que caracteriza precisamente a las Islas es su variedad, dando así ocasión al turista de admirar en cada una lo que no ha visto en las demás y convirtiendo en amena e instructiva una visita que puede realizar en dos semanas aprovechando todos los medios de comunicación, desde el avión al automóvil.

Insurriríamos en la grave falta de la exageración si pretendiéramos inducir al visitante a un recorrido de todo el Archipiélago. Sufriría probablemente una decepción, no nacida, sin duda, de ausencia de bellezas y contrastes, sino fruto de incomodidades debidas a no estar preparadas para recibir al viajero las islas más pequeñas. Dejaremos así para mejor ocasión la majestuosa sequedad de la minúscula Hierro, donde más pura se conserva el habla de Castilla, y la exuberante Gomera, con

su originalísimo lenguaje silbado, anterior a la conquista.

El viajero que se acerca a la Isla de La Palma no podrá ya olvidar el espectáculo de singular belleza que se ofrece ante sus ojos. Con poco más de 700 kilómetros cuadrados de superficie, se elevan sus picos más alto por encima de los 2.300 metros. Sus numerosos bosques, lo variado de sus cultivos, la división de la propiedad que salpica la campiña de millares de blancos hogares, hacen que la isla se asemeje, vista desde el mar, a un inmenso Belén. Su pintoresca capital, Santa Cruz de la Palma, ofrece al turista cómoda acogida en el magnífico Parador que la Dirección General de Turismo está a punto de poner en servicio. Un recorrido por la Isla pone ante nuestros ojos la más extensa variedad de floras, desde la orla que forman las olas al romper contra sus quebradas costas, hasta sus picos que se yerguen en afanes de infinito, y nos depara ocasión de contemplar sus incomparables valles. Nada hay comparable al panorama de Fuencaliente, donde sus frondosos pinares, tras de romper la corteza que la lava volcánica formó en el transcurso de siglos, alzan su elegante verdor sobre la negra ceniza, en contraste con la inmensa y alba sábana que, unos kilómetros más allá, recrea nuestra vista al tenderla sobre los campos de almendros en flor de la Vega de los Llanos de Aridane. Digno remate de tanta belleza lo constituye sin duda la Caldera de Taburiente; el cráter mayor del mundo, con setecientos metros

de profundidad de veintiocho kilómetros de circunferencia.

Un cuádruple servicio semanal de vapores pone en comunicación a la Isla de La Palma con las de Tenerife y Gran Canaria, haciendo así que la visita a la misma sea fácil y cómoda en las diez horas que dura la travesía desde Tenerife.

Dejemos ya los paisajes bucólicos palmeros para hacer un breve recorrido por la mayor de las Islas del Archipiélago: Tenerife, sede del Teide Majestuoso, gigante inmenso que parece velar por las Islas.

La ceñuda expresión con que Tenerife parece querer recibirnos, a juzgar por sus abruptas costas, se transforma bien pronto en grata acogida, encontrando el viajero múltiples motivos de atracción. Su magnífico puerto ofrece amparo a los buques de todas las banderas, que hacen de él uno de los primeros de España. Santa Cruz de Tenerife, ciudad progresiva y en pleno desarrollo, va transformándose en hermosa ciudad moderna, con amplias avenidas y jardines y espléndidas edificaciones. Su magnífico Casino y Club Náutico, dotado éste de hermosa piscina, proporcina al turista agradables distracciones y son testimonio permanente de la hidalguía con que es recibido el visitante.

Una excursión por la carretera general del Norte, nos permite ante todo advertir la expansión de la ciudad al calor de su puerto, que le da vida, así como a toda la isla, y nos traslada, a los nueve kilómetros y seiscientos metros de altura, a la bella ciudad de La Laguna, antigua capital y residencia de los Adelantados, situada en el centro de una gran llanura. Es La Laguna cede universitaria del Archipiélago y de la diócesis de Tenerife y conserva antiguos y magníficos edificios, tales como el palacio de los marqueses de Nava, en un tiempo asiento de las tertulias que inmortalizara Viera y Clavijo, el Palacio Episcopal, el Instituto de Segunda Enseñanza y numerosas iglesias y conventos que guardan valiosas obras de arte. El amor a las flores y los árboles es sentimiento innato en sus habitantes, y así circundan la ciudad magníficas avenidas y paseos que la han convertido en preferente residencia veraniega.

Unos kilómetros más allá, y a quince de

la capital, se encuentra el bello aeropuerto de Los Rodeos, dotado de espléndida estación de viajeros y donde tiene albergue el Aero Club Tinerfeño. Muy cerca, siguiendo el paseo hacia el norte de la Isla, os sorprenderá el Club de Golf, enclavado en precioso paraje de la Llanura Lagunera, y a los pocos kilómetros Tacoronte os asomará de nuevo al mar, hacia el que desciende la meseta en suaves ondulaciones hasta Valle Guerra y Bajamar. El Sauzal, la Matanza y la Victoria, con sus ricos vinos, que dan carácter a la agricultura de este sector del norte tinerfeño, y un poco más lejos, a los treinta kilómetros de la capital, una vuelta del camino nos coloca ante el grandioso panorama del Valle de la Orotava, en un tiempo vergel multicolor donde se diera cita toda la flora de la tierra y hoy plátano inmenso, limitado allá abajo por el mar en eterno canto a su belleza, y en lo alto, con su manto de armiño casi permanente, por el soberbio Teide. Las calles increíblemente inclinadas de la villa de La Orotava, los artísticos e inmensos balcones que coronan las fachadas de las viejas casonas solariegas, las alfombras de flores que la piedad de los fieles pone a los pies del Supremo Hacedor en el día de Corpus Christi, dejarán en vuestro espíritu una impresión imborrable.

Después, la ascensión se hace más difícil y a veces a través de una atmósfera pura y limpia a la que el sol presta luz cegadora y otras cruzando la zona que las nubes dominan, sobrecogerá vuestro ánimo la dantesca visión del Anfiteatro de las Cañadas, desde donde se alza el volcán hasta los 3.730 metros de altitud. Del otro lado una zona de bosques festonea el descenso, para conducirnos al Sur desértico y hoy en plena transformación, pues el isleño aquí horada kilómetros de roca en incontables galerías en busca del oro líquido que es el agua.

Cuenta Tenerife con hoteles apropiados para recibirnos, entre los que descuella el modernísimo "Mencey". Gracias a su puerto mantiene frecuentísima comunicación con todos los países y servicio regular de matornaves con la Península española, y desde su aeropuerto de Los Rodeos, un doble servicio semanal directo en ambos sen-

lidos le une en media docena de horas con la capital de España.

Si continuais vuestra visita y os deteneis brevemente en Fuerteventura, no os extrañaréis que cuente entre las Islas Afortunadas. Todo en ella es desolación que la asemeja a las vecinas regiones sahárnicas, con pocas y ligeras elevaciones, sus inmensos y llanos valles son, sin embargo, de una belleza extraordinaria y poseedores de las más ricas y profundas tierras del Archipiélago; aguardan solamente el hallazgo del preciado líquido para volver a ser el vergel al que en otro tiempo debió su nombre. La irregularidad de las lluvias y la fertilidad del suelo, han estimulado el ingenio de sus habitantes, que por medio de las "gavias", especie de grandes y seculares depósitos que reciben las aguas que descienden por barranqueras y laderas, a semejanza de los desbordamientos del Nilo, saben sacar a la tierra grandes rendimientos y obtener óptimas cosechas. Pocas son sus ciudades, algunas de aspecto austero e hidalgo, entre las que descuella Santa María de Betancuria, pero en Puerto de Cabras encontrareis cómodo albergue en elegante hotelito de moderna construcción. Dos servicios semanales de vapores y uno aéreo unen a la isla con Gran Canaria.

Más al Norte, y separada de Fuerteventura por estrecho canal, llegareis a un mundo nuevo y extraño: Lanzarote, la isla de los volcanes. Lo constante de los vientos inspiró la necesidad de cavar hoyos profundos en cuyo fondo plantan la viña y la higuera, que no acertáis a descubrir en vuestro paseo por la negra llanura. Pero si deteneis vuestra marcha en cualquier altozano y volvéis la vista atrás, os encontrareis la campiña transformada en un prodigio de verdor. Del mismo modo, la extraordinaria humedad del ambiente, con falta de agua, despertó el ingenio de los isleños moviéndoles a aprovechar la capilaridad de las cenizas volcánicas por medio de los enarenados, y así cubren la tierra laborable con una capa de picón o ceniza, que fija y retiene la humedad, obteniendo, gracias a ello, magníficas cosechas y de alta calidad. Es notable Teguise, residencia otrora de los reyes de la Isla. Admirable el Valle de Haría y maravilloso el panorama que se con-

templa desde el extremo Norte. Pero por encima de todo, cautiva el ánimo del visitante la imponente soledad de su paisaje lunar en enorme anfiteatro que cubren ingentes masas de lava, del que surgen cráteres por doquiera y en el que se alza la misteriosa Montaña del Fuego, en la que la temperatura es de 50 grados centígrados, para elevarse a 100 a los diez centímetros de profundidad y exceder de los 300 a poco más de medio metro. Las enormes grietas que las fuerzas plutónicas abrieran en el suelo de la isla, las cavernas volcánicas subterráneas son otros tantos motivos que no hallareis en parte alguna. También en Lanzarote la Dirección General de Turismo está a punto de inaugurar un magnífico y elegante Parador, construido sobre el mar en la capital de la isla, Arrecife, que se halla unida a Gran Canaria por doble servicio semanal de vapores y uno aéreo.

Utilizaremos este último medio para trasladarnos a Gran Canaria en una hora de vuelo, que os dejará en el magnífico Aeropuerto de Gando, unido a la capital de España por cuatro servicios directos semanales en ambos sentidos. Ya en Las Palmas os cautivará el contraste del ayer, que vive en el viejo barrio de Vegueta, y los modernos y cosmopolitas de Triana, Ciudad Jardín y Puerto de la Luz. Se extiende la ciudad a lo largo de una faja de diez kilómetros que corren junto al mar y con sus 150.000 habitantes es la primera ciudad del Archipiélago. La vida de la Isla se centra en su capital gracias a su puerto, que es nervio de su existencia y uno de los primeros del mundo.

Gran Canaria, tiene algo de todas sus hermanas. Es, por así decirlo, una síntesis de todas ellas. Los Tirajanas con sus almendros, Tamadaba con sus pinares y las verdes campiñas de Teror y Valleseco os traerán a la memoria la Isla de La Palma, Los Llanos de Valsequillo os recordarán la planicie lagunera, y la visión dantesca de las Cañadas la advertireis en menores proporciones en los abruptos riscales de Tejeda, de los que Unamuno dijera que eran "una tempestad petrificada". Las negras cenizas que cubren el suelo de Lanzarote son también las que recogen la humedad que alimenta las vidas y jardines del Monte

Lentiscal y los cultivos de Jinámar, y la estepa de Fuerteventura la encontraréis reproducida en los campos del Sur, donde cactus gigantescos rompen la soledad. Pero todo en proporciones más reducidas, porque la Naturaleza ha caracterizado el paisaje de Gran Canaria por las enormes cortaduras de sus barrancos, que hacen que cada curva del camino os ofrezca un paisaje nuevo y distinto del anterior, en el que se conjugan la natural belleza con el titánico esfuerzo de sus habitantes, que aquí, muchas veces, han de aprisionar la tierra en inmensas macetas adosadas a los grandes declives de las vertientes, y la hacen fructificar buscando a enormes profundidades el agua necesaria. Es quizá Gran Canaria la isla en que cambiaréis de clima con más facilidad y en menos tiempo, y así los 20° de la costa descienden alrededor de los cero grados en la Cruz de Tejeda, a 35 kilómetros de distancia y 1.500 metros de altura, y en cuyo punto hallaréis cómodo y agradable albergue en el suntuoso Parador Nacional de su nombre. Y en contraste con las demás islas, de costas en general poco accesibles, Gran Canaria os ofrece todo el año el encanto de sus playas, desde la inigualable de las Canteras y la de Alcaravaneras en la capital, hasta la inmensa de Maspalomas en el extremo sur de la isla.

Si vuestras aficiones os llevan por el

camino de la investigación, encontraréis en el Museo Canario, de Las Palmas, material inagotable para estudiar la vida y costumbres de los aborígenes y miles de volúmenes, legajos y documentos os permitirán desentrañar los últimos rincones de la historia de la conquista y de la isla.

Magníficos y modernos hoteles os proporcionarán cómodo alojamiento, contribuyendo así a hacer grata vuestra estancia.

Todo es luz y color en estas islas del Atlántico. La variedad de sus paisajes típicos de sus mujeres. Cada isla tiene el suyo, y en alguna, como La Palma, casi cada pueblo y ciudad, y la admirable combinación de colores es realizada por ricos bordados, en cuyo arte sobresalen las mujeres canarias.

Todo es suavidad y dulzura en las islas Afortunadas, en contraste con su origen eruptivo. Desde su temperatura, que no baja de los 18° en la costa. Desde su deporte tradicional, la lucha canaria, en la que toda la pericia y la corrección, que hace que vencido y vencedor coronen la prueba con un abrazo. Hasta sus cantos populares, Isas y Follas, a las que cada isla da matlces y cadencias propias; malagueñas, seguidillas y villancicos, que proclaman, por otra parte, la honda raigambre española de sus habitantes.

(De "Información Comercial Española")

GENERAL ESPAÑOLA DE SEGUROS S. A.

Accidentes de Trabajo. - Responsabilidad Civil.
Transportes. - Incendios. - Vida.

AGENCIA GENERAL EN LAS PALMAS DE
GRAN CANARIA.

ALBAREDA, 39

TLFNS. 2204 - 2164

La gran labor del Mando Económico en Canarias

La Industria, el Comercio, la Cultura, las Obras Públicas, en intenso progreso, revelan el espíritu y las riquezas naturales del Archipiélago Canario

BAJO el mando del Capitán General García Escámez han surgido por doquier, en toda Canarias, multitud de obras llenas del más alto espíritu, y que son otras muestras del más acertado sentido de justicia y de prosperidad.

Así se fueron solucionando, de la mejor forma, problemas como el de abastecimientos, franquicias de los puertos, política de precios, consorcio de almacenistas, tejidos, transportes, industria tabaquera, industria jabonera, Cooperativa Vinícola de Fuencaliente, conservas de pescado, obras sociales, etc. La labor no era fácil, pues muchas industrias se vieron fuertemente afectadas, a causa de la guerra de nuestra Cruzada, primero, y después de la mundial, por la falta de importaciones y exportaciones, lo que había traído consecuentemente importantes pérdidas que, claro es repercutían en la economía canaria. Pero las dificultades se vencieron y a todo se dió la más acertada y humana solución, impulsando nuevamente hacia el desarrollo de su progreso todas las industrias del Archipiélago.

Entre toda esa labor desarrollada señalaremos algunas obras de primordial interés.

BARRIADAS OBRERAS

El problema de la vivienda en Canarias presenta caracteres de gravedad, y muy especialmente en las principales poblaciones donde, como es sabido por todos, son innumerables las familias que habitan en completa promiscuidad de sexos, en inmundas "cuevas y ciudadelas", por lo que el Mando Económico afrontó este problema dentro de sus posibilidades, construyendo barriadas, en cuya obra sustentó el criterio de alojar a las familias humildes en casas alegres y confortables, dotando a cada barriada de las necesidades propias de cada familia, como son: mercado, grupo escolar, tienda, comercio, iglesia, etc., y sacerdotes, para que la conveniencia de éstos contribuyese a la mejor formación moral de sus habitantes.

Con tal criterio se construyeron las casas con dos, tres y cuatro dormitorios, comedor, cocina, ducha y demás servicios higiénicos, además de un corral en cada casa, donde la familia pudiera tener los animales necesarios para su alimentación, oscilando los alquileres entre 15 y 55 pesetas.

El número de casas construidas en total por el Mando Económico se eleva a 728, por la suma total de pesetas 22.820.204,14.

Desde este total a que alcanzaron las construcciones realizadas fueron a mano de la masa obrera, en concepto de jornales;

más de 12.000.000 de pesetas, a los cuales hay que añadir los beneficios sociales del Instituto Nacional de Previsión.

OBRAS SANITARIAS Y DE BENEFICENCIA

Ante las peticiones de las Autoridades sanitarias del Archipiélago y la imposibilidad de ser atendidas por las Corporaciones insulares, por falta de medios, el Mando Económico consideró de urgente necesidad colaborar en la solución del problema sanitario que, desdichadamente, era fácil apreciar que había llegado a adquirir caracteres alarmantes en todas las islas, ya que, por falta de capacidad en los sanatorios y en los hospitales, los enfermos pobres carecían de los medios necesarios para su curación.

Ante tal estado de cosas, el Mando Económico realizó una gran labor sanitaria, creando sanatorios, hospitales, dispensarios, centros materiales, etc., la cual, unida a las numerosas viviendas construidas por dicho Organismo y las mejoras introducidas en los abastecimientos de aguas, ha contribuido a mejorar este problema que aún necesita la máxima atención en todos los pueblos del Archipiélago.

OBRAS PÚBLICAS

El Mando Económico, al que tanto interesaban cuantos problemas afectaban a los distintos departamentos ministeriales, no podía menos de dedicar igual atención al de Obras Públicas, por lo que, una vez percatado de las más apremiantes necesidades de cada Isla, apreciadas en sus periódicas visitas e inspecciones a las mismas, previo estudio y asesoramiento de los ingenieros correspondientes, acometió obras, algunas de las cuales, aún cuando ya estaban incluidas en el programa ministerial, estaban faltas de la concesión del

crédito necesario para emprenderlas; por lo que el Mando Económico anticipó con carácter reintegrable, las cantidades necesarias para su ejecución.

En la gran labor realizada de este capítulo podemos citar, entre otras obras, el muelle pesquero de San Andrés, en Tenerife; el embarcadero, en la isla de la Graciosa; el baluarte de contención de aguas, en San Sebastián de la Gomera; el puente, en el camino Mocanal a Cuararoca (Hierro); la carretera de Vallehermoso a San Sebastián; la carretera a San Salvador por Frontera (Hierro); la pista del Bailadero, en Tenerife. Y, otras muchas carreteras, pistas, caminos vecinales, puentes, etc, que facilitaron la comunicación entre los pueblos de las Islas y que contribuyeron a la solución del paro. Y sobre todo el magnífico puente "General Serrador", en Santa Cruz de Tenerife, una de las mejores obras realizadas.

OBRAS DE ENSEÑANZA

También dedicó el Mando Económico su atención al problema de la enseñanza que, por desgracia, estaba bastante deficiente, ya que en la mayoría de los pueblos, y principalmente en las capitales, faltaban escuelas, y muchas de las que existían carecían de condiciones higiénicas y pedagógicas.

Ante tal estado de cosas, y en vista de que las corporaciones insulares carecían de medios económicos para remediar estas necesidades, contribuyó a la solución de las mismas construyendo modernos grupos escolares con casas-viviendas para sus maestros y adquiriendo nuevos edificios para reformarlos y transformarlos en escuelas públicas en aquellos pueblos que, por su población escolar, no precisaban la construcción de un grupo.

Adquirió además los terrenos para la Universidad de La Laguna y organizó centros culturales en barriadas obreras, dotándolos de bibliotecas adecuadas.

OBRAS HIDRAULICAS Y DE ENARENADOS

Ante la importancia que tiene en las islas el problema hidráulico, el Mando Económico, previos los debidos asesoramientos técnicos, decidió contribuir también con sus fondos a la solución de este problema ejecutando obras por su cuenta o en colaboración con los Organismos insulares y facilitando a particulares anticipos reintegrables para la ejecución de ellas.

De esta manera se hicieron presas, alumbramientos de agua, canalizaciones para llevarlas a terreno que, por falta de ellas, estaban improductivos, y se construyeron depósitos, aljibes y conducciones de aguas para el abastecimiento de los pueblos que carecían de ella o no tenían suficiente.

También contribuyó el Mando Económico con sus fondos a aumentar las zonas de "enarenados", en las islas de Lanzarote, Fuerteventura y La Graciosa, donde, por no encontrarse aguas, se emplea este típico y original sistema de cultivar las tierras.

El volumen general de estas obras es de gran importancia, siendo las más importantes las presas de "Los Molinos" y "Las Peñitas", en Fuerteventura; los enarenados de la zona de Villaverde, en la misma isla; el "Canal del Sur", en la isla de Tenerife; las canalizaciones de San Andrés y Sauces, en La Palma; las del Llano de la Villa, en la Gomera, y el depósito de Aguas para el abastecimiento de Las Palmas de Gran Canaria.

COOPERATIVA VINICOLA DE FUENCALIENTE

El pueblo de Fuencaliente, situado en la isla de La Palma, cuenta con un gran número de viñas, de pequeños agricultores, cuyo producto dedican a la elaboración de los mostos llamados "Malvasía", que en un tiempo fueron afamados.

La escasez de medios económicos y de conocimientos técnicos de los productores

ha hecho que dichos mostos consituyan hoy una modesta industria familiar que no permite mercantilizar dichos vinos, desperdiándose con ello una importante riqueza; por lo que el Mando Económico, previo los asesoramientos técnicos, concibió la idea de reunir a todos los pequeños propietarios de aquella zona en una Cooperativa Vinícola y construir una bodega con la capacidad y maquinaria apropiada a la producción.

PUENTE DEL GENERAL SERRADOR EN TENERIFE

El natural crecimiento de Santa Cruz de Tenerife lleva a la población hacia el Sur, ya que hacia el Norte queda la población estrangulada por sus acantiladas montañas, siendo ésta la causa por la que un gran núcleo de la misma estaba ya enclavado al otro lado del barranco de Santos, imponiendo la necesidad de la construcción de puentes que uniera este nuevo sector con el resto de la ciudad.

Con este objeto, ya estaban construidos los de "Galcerán", "Zurita", y el del Hospital y el de las Asuncionistas; pero faltaba otro que uniera el centro de la ciudad por la popular calle del Norte, desde la cual, al pasar al otro lado del barranco, era preciso atravesar un laberinto de casas miserables enclavadas en el mismo fondo del barranco.

Ante esa necesidad, y a petición del Ayuntamiento, el Mando decidió acometer con sus fondos esta obra, expropiando las casas precisas y construyendo el actual puente del "General Serrador", que, en prolongación de la calle del Norte y con su desmboque en el Mercado de Nuestra Señora de África, también construido por el Mando Económico, constituye hoy una de las principales arterias de la población, facilitándose con esta obra la urbanización y ensanche de la misma.

El Ayuntamiento le dió el nombre de "General Serrador" en memoria de este general, al cual se debe tan importante mejora.

EL MONUMENTO A LOS CAIDOS EN SANTA CRUZ DE TENERIFE

S. Cruz de Tenerife, por un azar de los acontecimientos, tuvo gran significación en el Movimiento Nacional, generador del actual régimen español.

Fué de su puerto de donde salió el Caudillo de España y fué en esta capital donde aquel debió pasar las horas de insomnio y vela que exigía la organización.

Era, pues, indudable la necesidad de cristalizar todos estos recuerdos históricos y todos sus valores espirituales con un hito conmemorativo en consonancia con tan grandes y elevados significados.

Y como esta obra, aunque patrocinada por el Excmo. señor capitán general, Jefe del Mando Económico del Archipiélago, no podía adscribirse egoístamente a un solo sector ni dar a una sola Economía el encargo de la construcción, revistió carácter de suscripción pública, bajo la tutela de un Patronato que aunara voluntades y opiniones y con el encargo de administrar y recibir las aportaciones voluntarias del público.

Se convocó un concurso nacional con lógica estipulación de bases, y fué un Tribunal de técnicos quien decidió la elección del proyecto.

El lugar de su emplazamiento era obli-gado: El Monumento tenía que erigirse en la cabecera de la población, en el sitio donde fuera dado el adiós definitivo a aquellos que marcharon y que no volvieron de la empresa y, a la vez, en el lugar en que los brizos de su Cruz dieran la bienvenida a los que regresaron triunfantes.

Tenía, pues, que elevarse en la unión del puerto y de la población para que, además de ensumbrar la despedida con el regreso, pudiera su haz luminoso expandirse sin obstáculos por el mar sin límites, cuan se van expandiendo el acreditando en el Mundo la Verdad y la Razón española.

Como en toda la labor ejecutada por el Mando Económico, también en esta obra presidió un sentido utilitario y el afán de cooperar con las Corporaciones del Archipiélago.

En los planes de embellecimiento y urbanización de Santa Cruz jugaba un muy fuerte papel la creación de la Plaza de España, enmarcada por decorativos edificios y emplazada en el lugar de intercesión o de nacimiento de los dos tramos de la Avenida Marítima y de los muelles de su buen puerto.

Esta Plaza, puerta de entrada a la población, no podía ser inferior a lo que Santa Cruz exige por sus aspiraciones de gran capital moderna; pero por la precaria situación de las haciendas de las entidades locales resultaba casi prohibitiva la rápida realización de los proyectos concebidos.

El Mando Económico salió al paso de este problema con la decisión y urgencia que fueron normas de conducta en todas las empresas acometidas y, de este modo, con el Monumento que nos ocupa como motivo central se dió vida y realidad a la Plaza de España, verdadero modelo por su estética, y magnífica por su extensión y por su lujosa presentación.

La contribución del Mando Económico como pago a los artistas por sus esculturas y figuras alegóricas, como contribución a la suscripción pública y para urbanización de la Plaza de España alcanzó la cifra de pesetas 1.732.280,00; de las cuales una gran parte pasó al sector obrero, en concepto de jornales, y la totalidad quedó en el país, ya que todos los materiales y artífices de la obra fueron canarios.

La obra del Mando Económico en los Hoteles de Turismo de que estas islas estaban tan necesitadas ha sido magnífica. El Hotel Mencey de Santa Cruz de Tenerife, recientemente inaugurado, es la obra cumbre, así como el Hotel Santa Catalina que está a punto de ser terminado en colaboración con el Ayuntamiento de Las Palmas, para el cual ha aportado el M. E. cinco millones de pesetas. Los bellos paradores de Santa Cruz de La Palma y Puerto Cabras, también han sido voluntad del M. E. Al primero contribuyó con el solar y al segundo con una aportación por un total valor de más de trescientas mil pesetas. En todos éstos edificios el decorado interior y mobiliaje es rico e interesantísimo.

Las Fiestas de Canarias

ENERO

- 6 Reyes.—Ermita de los Reyes—Guia-Ingenio, Garachico.
- 12 San Benito, en La Laguna.
- 17 San Antonio Abad.—Matanza, Tacoronte, Silos Arona, Buenavista (T), Fuencaliente, Pinar y en la ermita de San Antonio Abad en Las Palmas.
- 20 San Sebastián.—Santa Cruz, Adeje, Realejo Bajo y Garachico, Agüimes, Agaete, Guía, Gáldar, Arucas, Betancuria, en Teguise, Lanzarote y San Sebastián de la Gomera.
- 23 San Antonio Abad, en la ermita de N. S. del Amparo en Icod.
- 25 Termina la conquista de Fuerteventura por Juan Maciot de Bethencourt 1405.
- 2 Febrero.—Candelaria.—Sto. Domingo en Las Palmas, Ingenio, Moya, Tijarafe P., Valverde y La Frontera P. y Santa Cruz de Tenerife.
- 3 San Blas.—Patrón de Mazo en La Palma. Candelaria, Daute y Garachico, S. Agustín de Icod y H. de San Lázaro de L.
- 5 Santa Agueda, en Arguineguín.
- 20 Señor de la Agonía, en San Francisco de Las Palmas.
- 19 Marzo.—San José.—Tanque, Guancha, Valverde H., San José de Las Palmas, San Mateo, ejTeda, Heror, Arucas, Gula, Santa Lucía, Franciscanos del Puerto de la Luz, Fuencaliente P.
- 14 Abril.—Jueves.—San Pedro González Telmo, Santa Cruz, Puerto de la Cruz, San Sebastián de la Gomera.
- 25 San Marcos.—Patrón de Agulo, Icod, Tegueste, Ermita de los Reyes.
- 29 San Pedro Mártir.—Gran Canaria, incorporación a Castilla (1483).
- 1 Mayo.—Don Alonso Fernández de Lugo llega a Tenerife en 1494.
- 3 Santa Cruz.—En Santa Cruz, Puerto de la Cruz, Granadilla, Realejo, San Marcos de Icod, Santa Cruz de La Palma, Hierro, San Agustín de Las Palmas, Mogán, Don Alfonso Fernández de Lugo da por terminada la conquista de La Palma.
- Fiesta de los vecinos o de los volcanes en Fontanales.
- 1: Se celebra a San Pedro González Telmo en Las Palmas.
- 15 San Isidro.—Orotava, Chorrillo, Marmolejo de Gáldar, Santiago de H.
- 22 Santa Rita de Casia, en San Agustín de Las Palmas.
- 24 San Vicente Ferrer, en Valleseco.
- 28 San Felipe Neri en Icod.
- 4 Junio.—Sta. Saturnina, en Fataga, San José en San Bartolomé de Tirajana.
- 5 Ferias en Telde y Arucas.
- 12 San Bernabé Apóstol, en la Vega de Icod.
- 13 San Antonio, en Granadilla, Icod, Realejo Alto, Santa Brígida, Moya, Monte de Garafía con feria, San Lázaro, San Francisco de Las Palmas, Patrono de Mogán, Franciscanos del Puerto, Telde, Ingenio, Puntallana P. y Valverde H.
- 21 Sancho Herrera construye un torreón en Añaza (1464).
- 24 Natividad de San Juan B., P. de Puntallana P. Icod, Bajamar, Lomo de

- Arico, Guia de Isora, Orotava, Rambla, Tacoronte, Güimar, Garachico, La Laguna, Telde, Arucas, Haría L., Golfo frontera H., Valle Gran Rey.
- 29 San Pedro y San Pablo, P. Breña Alta, Güimar, Sauzal, Vilaflor, Daute, Realejo Bajo, Barlovento, Palma, Concepción en G. Mocanal, en H. Bañaderos, Arucas, Agaete, San Nicolás, Agüimes, Ingenio, con gran feria de ganados, la mejor de la isla.
- 2 Julio.—Ntro. Señor en la Columna, en Orotava, San Isidro Labrador en Teror,
- 16 El Carmen.—Santa Cruz, Realejo Bajo, San Agustín de Las Palmas, Arucas, Artenara, Gáldar, Tías (L.)
- 23 El Carmen en Icod (F.) y Moya (C.)
- 25 Santiago.—Realejo Alto, (V) de Santiago (T.), Gáldar, San Bartolomé, San Cristóbal en Las Palmas, Ingenio (C.), San Sebastián de la Gomera, El Cabo (H.), Tegui-se (L.)
- 26 Santa Ana.—Las Palmas, Cardelero, Garachico, San Mateo, Casillas del Angel (F.)
- 27 San Cristóbal en La Laguna.
- 31 San Ignacio.—San Francisco de Borja de Las Palmas, San Juan de Telde, Tinajo, Ntra. Sra. de los Dolores o Fiesta del Volcán.
- 4 Agosto.—Santo Domingo.—Pto. de la Cruz, Tacoronte, Icod, Tetir (F.)
- 5 Ntra. Sra. de las Nieves.—Taganarro, Garachico, Granadilla, Agaete, Marzagan, Lomo Magullo, Telde, Teror, Toda la Palma, Ntra. Sra. de la Peña, Betancuria (F.), Tegui-se (L.), Transfiguración en Matanza (F.)
- 6 Santa Cruz (C.), Alayero (C.), E. San Nicolás de Las Palmas, San Antonio en Mogán.
- 10 San Lorenzo.—Arona (F.), San Lorenzo y Mazo (P.) y en San Lorenzo (L.)
- 20 San Bernardo.—Las Palmas, San Bartolomé de Tirajana.
- 25 San Luis Rey, Patrono de Arrecife.
- 27 Santa Bárbara.—Icod, San Bartolomé en La Galga (P.)
- 28 San Agustín, en Vilaflor, Arafo, Icod, Las Palmas, Moya.
- 29 Degollación de San Juan.—Granadilla, Arafo (T.), Haría (L.), Arrecife.
- 31 Ntra. Sra. de la Victoria de Acentejo.
- 3 Septiembre.—Cristo del Calvario de Icod.
- 22 San Matías, Patrón de Artenara.
- 26 Virgen de Guadalupe, Juan Grande. Telde y Tegui-se.
- 8 Nt. de Ntra Sra, Patrona de la Catedral de Tenerife, Santa Cruz, Tegui-se, Silos, Güimar, Orotava, L. de Arico (T.) Sauces, Garafia, Tijarafe (P.) Arafa (H.), V. del Pino Terer, La Antigua (F.), Guadalupe en Tegui-se,
- 10 San Nicolás de Tolestino. Aldea.
- 14 Exaltación de la Sta. Cruz.—Garachico, Santa Cruz, La Laguna, San Francisco en Las Palmas, Telde, Artenara, Vega de Santa Brígida, Tuineje (F.)
- 15 Los Dolores de Ntra. Sra. de los Dolores, Tinajo (L.)
- 17 Sábado. Cristo de los Dolores en Tacoronte,
- 21 San Mateo.—P. Hidaigo San Mateo
- 22 San Mauricio.—Tegui-se (F.)
- 24 Ntra. Sra. de las Mercedes.—Las Mercedes Arona, Agulo Dehesa (H) y en Gui
- 29 San Miguel.—La Laguna, San Miguel, Santa Cruz (P.), Va-sequillo (L.) y Tuineje (F.). Termina A. F. de Lugo la conquista de Tenerife en 1496.
- 1 Octubre.—Rosario en Punta Liana, la Concepción de Santa Cruz y Sta. Lucía
- 2 Rosario en Santo Domingo de Agüimes y Puerto Cabras.
- 4 San Francisco, en Santa Cruz, La Laguna, Telde y La Antigua.
- 5 San Froilán.—Santa Cruz, Icod, Realejo Bajo, Matanza, Mercedes, Arona, Lomo de Arico, Adeje, Valle Tabares,
- 7 Rosario, en Santa Brígida, La Naval, La Luz, en el Puerto, en Santo Domingo de Las Palmas,
- 15 El Rosario, en San Bartolomé de Tirajana
- 13 Noviembre.—San Diego, en La Laguna, Betancuria (F.)
- 30 San Andrés, en San Andrés (F.), Palma y Garachico.
- 8 Diciembre.—La Concepción. Sta. Cruz, La Laguna, etc.—Mogán, Agaete, Tánara, Jinámar, Tejeda, Teror, San Mateo, Arucas, Guía y Gáldar.

Los Sellos de Correos

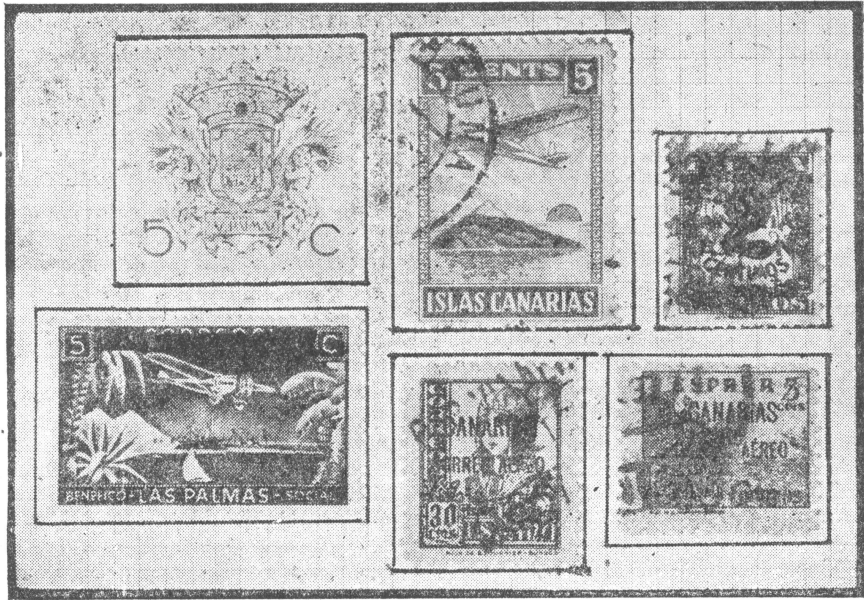

Sellos Benéficos y de Correos "por avión", que circularon exclusivamente en Canarias.

MAS de 60 naciones han conmemorado este año, con sellos de espléndida factura, el 75 aniversario de la Unión Postal Universal.

¡Qué sencilla cosa resulta hoy entablar correspondencia con amigos de países lejanos! La carta que hoy escribo y a la que adhiero un sello de unos céntimos sé que ha de llegar con toda seguridad y prontitud a su destinatario, sea éste un amigo del Africa Central o un pariente que reside en Nueva York y recibir contestación por vía aérea en el espacio de cinco días.

Mas lo que hoy resulta fácil para todos, constituía en otros tiempos un lujo que sólo los Reyes y sus ministros se podían permitir.

Gran avance fué para el comercio y la vida de nuestra patria la aparición del primer sello español el año 1.850, con la Efigie de Isabel II. Hasta entonces, a pesar de los numerosos intentos del Estado para facilitar la correspondencia, el envío de las cartas y de los impresos dentro de España, había tropezado con ingentes dificultades. Eran múltiples las tarifas para las cartas e impresos, según el peso, la distancia a recorrer, los medios de locomoción por emplear últimamente habíase dividido el país en 5 zonas, cada una con tarifas diferentes. El sello de Correos, con su pago adelantado y la franquicia postal consiguiente, vino a resolver el árduo problema de la correspondencia postal en España.

Pero subsistían los inconvenientes cuando se trataba de enviar cartas y otros efectos postales al extranjero, y a que todos los derechos de los sellos de Correos para transitar por vía terrestre o marítima, cauducaban en la frontera de los Pirineos o en los límites de las colonias ultramarinas.

En el mismo caso de España se encontraban las demás naciones del mundo.

Fue preciso de todo punto un convenio internacional que facilitara y regulara la correspondencia y el comercio postal entre unos pueblos y otros. A ello empujaba cada vez más el carácter universal que iba tomando la política, la industria, el comercio y la cultura en general.

Así, en Septiembre de 1.814, reúnen en Berna representantes de 38 Gobiernos y se funda la Unión General de Correos, que comprendía 22 Estados y 40 millones de kilómetros cuadrados, dentro de los cuales 345 millones de habitantes querían entenderse con facilidad y rapidez por comunicación postal. La oficina central de dicha Unión se instaló en Berna.

Poco después, en 1.878, en el Congreso celebrado en París se cambió el nombre de la Unión Universal de Correos, para transformarse definitivamente en la Unión Postal Universal. A fin de siglo eran ya 58 las naciones adheridas con un total de 800 millones de habitantes.

Hoy puede decirse que todas las naciones del mundo están adheridas a la Unión Postal Universal, y en circunstancias normales, los 2.000 millones de seres que habitan la tierra pueden entablar por correo comunicación normal entre sí.

No hace falta resaltar la importancia capital que para el comercio y la industria tiene este convenio internacional.

¡Cuán lejos están aquellos tiempos en los que escribía desde Cochín, San Francisco Javier a los Jesuitas de Roma!

“Para que sepáis cuán apartados corporalmente estamos unos de otros, es que cuando, en virtud de santa obediencia, nos mandáis de Roma a los que estamos en Malaca, o a los que fueron al Japón, no podéis tener respuesta de los que nos mandáis en menos de tres años y nueve meses.”

Y eso cuando las naves en las que envia-

ban las cartas no naufragaban en el camino, o las personas encargadas de las misivas no sucumbían a las fatigas de los viajes antes de llegar a su destino.

Tres elementos se han conjugado para solucionar maravillosamente todas las dificultades de la comunicación escrita entre los pueblos del mundo: el sello de Correos, la rapidez de las comunicaciones y la Unión Postal Universal.

Bajo la guía de la Unión Postal Universal y con las alas que le prestan los modernos elementos de locomoción, el sello de Correos vuela sobre el mundo cumpliendo su misión de amor, de paz y de progreso.

Sobre la fachada del soberbio palacio de Correos de Nueva-York, puede leerse este dilirrambo al sello, que adquiere plena realidad a la luz del 75 aniversario de la Unión Postal Universal:

Emblema de simpatía y amor.

Mensajero de amigos lejanos.

Consuelo en la soledad.

Lazo de unión de las familias dispersas.

Elemento del Humano progreso.

Vehículo del comercio y de la industria.

Anunciador de las noticias.

Promotor de la Fraternidad, de la Paz, de la buena voluntad entre los hombres.

El más digno remate del Año Filatélico de 1950 y en especial de aquella filatelia que representamos en nuestro fotograbado —la filatelia de Canarias— son los magníficos sellos conmemorativos del viaje de Franco a las islas. Veintidós mil sellos de una tasa de 10 céntimos más y la inscripción “Visita del Caudillo de España a Canarias Octubre 1950”. De una peseta se sobrecargaron solo veinte mil ejemplares y de 25 pesetas por Avión solo tres mil. En el cincuenta céntimos son sobrecargados con Africa Occidental Española se han creado los matasellos especiales para Villa Bens, Villa Cisneros e Ifni sobre timbres que llevan la efigie de Franco de frente.

Y el año 1951 verá otro gran acontecimiento filatélico en Canarias: la Primera Exposición Nacional e Internacional del Sello en Las Palmas de Gran Canaria, un acto más que dará brillantez a las fiestas de Abril, cuando se celebra en la ciudad la incorporación a Castilla.

Actividades culturales

En las Provincias de Las Palmas y Santa Cruz de Tenerife durante los años 1950-51.

LAS PALMAS

AÑO 1950: CONFERENCIAS Y EXPOSICIONES

ENERO.—Círculo Mercantil: Continúa el ciclo de conferencias sobre personajes influyentes en la vida y en la historia de Las Palmas de Gran Canaria, con el mérito de su continuidad: Pedro Perdomo Acedo: "Don Domingo Rivero". H. de San Martín: continúan también durante todo el curso las sesiones clínicas. Dr. Armando Torrent. Galería Wiot: Acuarelas y óleos de Enrique Ochoa pinturas sobre fondo negro. Pinturas y dibujos de Carmen Osés. Museo Canario: pintura actual de "ismos": Alberto Manrique, Juan Ismael, Manolo Millares, Rafael Monzón.

FEBRERO.—Círculo Mercantil: Jordé: "Don Santiago Tejera"; Galerías Wiot: dibujos y pinturas de Miró Mainon.

ABRIL.—Museo Canario: Don Sebastian Jiménez Sánchez, Delegado de Educación Popular "Superchería popular en Canarias"; Galerías Wiot: Pinturas de Daulan Tánger.

MAYO.—Club Universitario: Gabriel de Armas: "Defensa y exaltación del espíritu". Círculo Mercantil: Antonio de la Nuez: "Vida y doctrina del Padre Juan Otazu, de la Compañía de Jesús en Las Palmas de Gran Canaria". Real Club Náutico de Gran Canaria: Exposición del Mar, una de las más notables del año: pintura de Colacho Massieu, Ricardo Baroja, Gómez Bosch, Malfren sobre motivos de las Costas de Gran Canaria, marinas de López Ruiz; modelos de toda clase de embarcaciones, notables reproducciones en la Escuela de

Pesca de Lanzarote; conferencia de don Eduardo Benitez, Antonio de la Nuez, Servando Morales y Luis Doreste.—Club Universitario: pinturas de don Tomás Gómez Bosch.

JUNIO.—Círculo Mercantil: Don Rafael Jaimez: "Don Diego Mesa de León".—Club Universitario: Luis Benitez "Días críticos". Galerías Wiot: Dibujos de Eduardo Vicente y Cristino Mallo.

JULIO.—Museo Canario: El Excmo. Ayuntamiento de Las Palmas: Exposición del ambiente de la ciudad y sus calles en tiempos recién pasados: planos de Las Palmas desde los primeros tiempos; orillas del Guinguada en el XIX; la arquitectura de Las Palmas: el gótico isabelino, el barranco, casas señoriales y burguesas; arquitectura en otros pueblos de la isla; las iglesias: la catedral; Galdar, Teror, Guía, Telde, Tamaraceite, cuadros flamencos de las Nieves; maquetas de iglesias, fortines y casas: exposición de la heráldica de la Isla en piedra y en policromías. Programa de la Exposición por Simón Benítez y fotos de Naranja.—Galerías Wiot: pinturas de Bruno, Massieu, Gómez Bosch, S. Santana, Juan Ismael, Manolo Millares.

AGOSTO.—Guía de Gran Canaria: Fiestas patronales: Exposición de pintura, esbozo de Ochoa pinturas sobre fondo negro. Moderno".

OCTUBRE.—El día 12 se celebró en el Gabinete Literario a cargo del ilustre escritor don Bartolomé Soler, sobre el tema. "ESPAÑA EN AMERICA, LA LEYENDA Y LA REALIDAD".

El día 17 y en el mismo local y por el.

mismo orador se celebró otra conferencia sobre el tema: EN TORNO A ESTA HORA DEL MUNDO".

NOVIEMBRE.—En el Club de Universitarios se celebró una conferencia el día 13 a cargo del Ilmo. y Rvdmo. señor Obispo de Fernando Póo sobre el tema "ETNOLOGIA DE LOS PUEBLOS NEGROS DE GUI-NEA".

El día 27 y en el mismo local se celebró otra conferencia a cargo de don Ventura Doreste sobre el tema "BOSQUEJO DE LA PINTURA ACTUAL".

El día 27 y en el Club de Universitario se inauguró una exposición de arte contemporáneo.

El mismo día 27 y en la Galería de Arte Wiot, se inauguró una exposición de pinturas del pintor Julio Viera.

DICIEMBRE.—En el Museo Canario se celebró una conferencia a cargo de don Juan del Río Ayala sobre el tema "LA PERVIVENCIA SEGUN LA GENEALOGIA, EL FOLKLORE Y LA ANTROPOLOGIA".

En el Círculo Mercantil se celebró otra conferencia a cargo de don Leoncio Rodríguez que disertó sobre la personalidad de "Don Francisco González Díaz".

Don Pedro Lezcano ha pronunciado una conferencia en el Club de Universitarios sobre el tema "CRITICA DEL ARTE ABS-TRACTO".

En el Museo Canario se inauguró el día 16 el V Salón Nacional de Fotografías organizado por la Delegación Provincial de Educación Popular.

En la Galería de Arte Wiot se inauguró una exposición de esculturas y dibujos de Pedro Bruno Santana.

AÑO 1951

ENERO.—En la Galería Wiot se han celebrado las exposiciones de pinturas de Magaret Josenin e Ivonne Guegan y Lía Tavío.

FEBRERO.—Con motivo del cincuentenario de la muerte de Verdi se celebró una conferencia en el Club de Universitarios a cargo de don Luis Benítez Ingloft sobre el

tema "NOTAS SOBRE LA PERSONALIDAD DE VERDI".

En la Sociedad de San Vicente de Paul y a cargo del ilustre sociólogo don José Alonso Grijalva, se celebró otra conferencia sobre "APLICACION A LAS ENSEÑANZAS PONTIFICIAS SOBRE LA CUESTION SOCIAL EN LA EMPRESA ALTER".

En el Colegio Oficial de Médicos otra conferencia sobre "LOS PROBLEMAS DE LA MEDICINA CONTEMPORANEA DESDE EL PUNTO DE VISTA DERMATOLOGICO", a cargo de don José Gay Prieto.

En las Islas de Lanzarote y Fuerteventura se han dado las charlas "NO DAÑEIS A LOS PAJAROS, ADMIRARLOS Y PROTEGERLOS HUYENDO DE LOS LUGARES DE PELIGRO", "DESCRIPCION DEL PICO DE TEIDE Y SU CONTENIDO", "LA VIRTUD Y PUREZA ENNOBLECE AL HOMBRE Y LE HACE MAS AFORTUNADO" y "LA ENAMORADA CONSTANTE DOÑA ISABEL SEGURA, QUE CON DON DIEGO DE MARCILLA CONSTITUYERON LOS AMANTES DE TERUEL A FIN DEL SIGLO XII", a cargo del Magistrado de la Excm. Audiencia Territorial de Canarias, don Julián Forniers Pallarés.

FEBRERO.—En el Gabinete Literario se ha celebrado una conferencia a cargo de don Luis Morales Oliver, Director de la Biblioteca Nacional, sobre el tema "EL MISTICISMO EN SANTA TERESA".

En el Club de Universitarios se celebró otra conferencia a cargo de don Gabriel de Armas Medina sobre "DONOSO CORTES Y SU VISION TRANSCENDENTE DE LA POLITICA".

En la misma Sociedad y a cargo de don José Núñez Castellano, se celebró otra conferencia sobre "EL VIOLONCELLO Y LOS VIOLONCELLISTAS".

FEBRERO.—En la Galería de Arte Wiot se celebró una exposición de pinturas de los artistas G. Brauner y Lía Tavío.

MARZO.—En el Gabinete Literario se celebró una conferencia a cargo del crítico de arte don Juan Rodríguez Doreste, sobre "ESBOZO DE UN ITINERARIO DEL ARTE NO FIGURATIVO".

En la capital y en varios pueblos del interior han pronunciado conferencias los señores don Angel Portugués, don Felipe

·García, don Antonio Limiñana López, señor Biz Carraño, don José Carlos Rodríguez, don Eduardo Sastre, don Andrés Roda, don José Aguilera, don Guillermo Camacho, don Miguel Díaz Relixa, don Julio Ayala, don Juan Francisco Apolinario, don José Manuel Cienfuegos don Pedro Hernández del Castillo, don Gabriel de Armas Medina y don Juan Alonso Vega.

También se han pronunciado charlas radiofónicas por los señores don José Naranjo, Rvdo. Padre Serapio Leturia y el Dr. F. Apolinario.

MARZO.—En el Museo Canario se ha celebrado una exposición de artistas catalanes.

En la Galería de Arte Wiot se ha celebrado una exposición de grabados antiguos y modernos.

PUBLICACIONES

ENERO.—Manuel Puiggarí: "Catorce Sonetos".—Continúa la serie de cuadernos de Planas de Poesía con su V folleto, de José María Millares Sall "Ronda de Luces", ilustrado por Manolo Millares.

ABRIL.—Antonio Limiñana: "Semana Santa".—Planas de Poesía: "Ofensiva de Primavera", de Agustín Millares Sall.

MAYO.—Ventura Doreste, "Anticipada Voz" en la colección de los Diosauros.—José Luis Junco: "Elegía y Mensaje".—

Pedro Lezcano "Euridice en los Infernos".

VI.—"Ofensiva de Primavera", por Agustín Millares Sall y Alberto Manrique.

JUNIO.—Gabriel de Armas Medina: "Donoso Cortés en la Problemática de la Espiritualidad (Esbozo de biografía mística)", prólogo de don Juan Alonso.

VII.—"Elegía en Bloque", (homenaje a Cirilo Benítez), por varios.

JULIO.—Don José Pinto de la Rosa, coronel de Ingenieros "Las familias de Saavedra y Herrera", genealogía.

VIII.—"Pasarse de Bueno", por Jorge Campos y Manuel Millares Sall.

SEPTIEMBRE.—Federico Garcé Lorca en Planas de Poesía: "Crucifixión". Notas de Miguel Benítez, bibliografía de Aurina Rodríguez, "Seguidilla" de José María Millares Sall, "Granada Oscura", de Agustín Millares Sall. Aparecida en Tenerife pero de importancia también para todas las islas: "Historia de Canarias", hecha sobre la de Viera y Clavijo por Elías Serra Rafols y de Canarias de Pedro Agustín del Castillo otros.—Gabinete Literario publica Historia anotada por Miguel Santiago.—El Consejo Superior de Investigaciones Científicas prepara la "Historia de la Piratería" de Antonio Romeu de Armas para su publicación —abarca toda la historia de Canarias.

NOVIEMBRE X.—"Llanura" (homenaje. XXV Aniversario), por Alonso Quesada y Manuel Millares Sall.

DICIEMBRE XI.—"Homenaje a Maupassant" (Centenario). Con un trabajo de Federico García Lorca.

TENERIFE

AÑO 1960. - CONFERENCIAS Y EXPOSICIONES

ENERO.—Círculo de Bellas Artes, exposición Juan Davoo.

FEBRERO.—Círculo de Bellas Artes, conferencia "Posición del artista contemporáneo" por el pintor don José Aguiar.

Exposiciones de: Carmelo González y Bruno Bran-P.

MARZO.—Círculo de Bellas Artes, don Juan Saya Busquets, conferencia: "Escritura musical sin clave".

Círculo Mercantil, conferencia: "Conducta de la pintura contemporánea", por el crítico de arte don Eduardo Westerdahl. Exposición de Jorge Hogson.

Conferencia "Romance", por don Luis Cobiella.

Exposición González Suárez.

Conferencia "Lo que representa el Sur para la Isla", por don Tomás Cruz García.

Conferencia "Bellezas secretas de Tenerife", por don Felipe P. Ravina.

Conferencia "Viaje de una hora a la eterna Andalucía", por don José María Hernández Rubio.

ABRIL.—Círculo de Bellas Artes, exposiciones de: Francisco Bonnin, José Bruno, Salón Nacional de Acuarelistas y Fotografías Hernández Rubio.

MAYO.—Círculo de Bellas Artes, 42 salón de artistas tinerfeños.

JUNIO.—Círculo de Bellas Artes, conferencia "Por un urbanismo humano", por el arquitecto don Alberto Sartoris.

Exposición de esculturas de Miguel Márquez.

Teatro Guimerá, conferencia de don Joaquín Calvo Sotelo.

Conferencia "El arte absoluto", por don Alberto Sartoris.

Exposición Carla Prima.

JULIO.—Círculo de Bellas Artes, exposición Pintores Noveles.

SEPTIEMBRE.—Ateneo de La Laguna, conferencia "Sinfonía exótica de Lope de Vega", por don Joaquín de Entrambasaguas, catedrático de la Universidad Central.

NOVIEMBRE.—Círculo de Bellas Artes, exposiciones de: Alberto Brito y Francisco Arteaga.

DICIEMBRE.—Círculo de Bellas Artes, exposición Francisco Bonnin.

Círculo de Bellas Artes, exposición de Carteles de Propaganda Turística.

AÑO 1951. - CONFERENCIAS Y EXPOSICIONES

ENERO.—Teatro Guimerá, conferencia por el Director de los Laboratorios "Alter" Madrid.

Círculo de Bellas Artes, exposición de Alberto Brito.

Conferencia "Psicología del Curso Vital", por el Dr. Parejo.

FEBRERO.— Excm. Mancomunidad Provincial Insular, conferencia "Libertad, felicidad y humanismo. Estudio de los caracteres esenciales de la vida estética", por don José Sánchez de Munlain, catedrático de la Universidad de Madrid.

Círculo de Bellas Artes, Exposiciones de: Tino Manuel y Pérez Hidalgo.

Círculo de Bellas Artes, Conferencia "Perfiles y recuerdos": Santiago García Sanabria.

MARZO.—Hotel Taoro del Puerto de la Cruz, Conferencia "Tennyson como yo le conocí", por Sir Charles Tennyson.

Círculo de Bellas Artes, Exposición de Bonnin Miranda.

Excm. Mancomunidad Provincial Interinsular de planos y fotografías del Puerto y sus obras.

Academia de Medicina, Conferencia "Patología de la civilización, por don José María Hernández Rubio y Cisneros.

Conferencia por el Dr. don Manuel García Blanco, catedrático de la Universidad de Salamanca.

Conferencia "Observaciones sobre la cirugía del sistema nervioso simpático", por el cirujano inglés Dr. B. R. Swrn, del St. Thomas Hospital.

Teatro Guimerá., Conferencia "Problemas del puerto de Santa Cruz", por don Andrés Arroyo.

ABRIL.—Círculo de Bellas Artes, Exposición de Mario Baudet.

Excm. Mancomunidad Provincial Interinsular, Conferencia "Dialecto canario", por don Juan Alvarez Delgado.

Exposición de Agrupación de Artistas canarios.

Colegio Oficial de Agentes Comerciales. Exposición del II Salón de Fotografía Artística.

MAYO.—Círculo de Bellas Artes, Exposición del 43 Salón de Artistas Tinerfeños.

Excm. Mancomunidad Provincial Interinsular, Conferencia "Historia general e historia lingüística", por el catedrático de la Real Española, don Rafael Lapesa.

Parque Municipal García Sanabria, V Exposición de Muestras, organizada por el Colegio Oficial de Agentes Comerciales.

Teatro Guimerá, Conferencia "El Teide, símbolo de España", por el académico de la Real de la Lengua, don Gerardo Diego.

Conservatorio Provincial de Música, Conferencia "Nocturnos de Chopin", por don Gerardo Diego.

Conferencia "Harmonías siderales", por el R. P. Jesús Simón.

Conferencia "Nuestro sistema solar", por el R. P. Jesús Simón.



Gabinete Literario de Las Palmas de Gran Canaria

Fecha de constitución o existencia legal: 1 de Marzo de 1844.

Denominación: Sociedad "EL GABINETE LITERARIO".

Actividad que ejerce: Cultural y de Recreo.

Finalidad de la misma: Contribuir al progreso intelectual, moral y material de Gran Canaria, tomando iniciativas o coadyuvando a la realización de cuanto afecte al desarrollo y fomento de los intereses generales del país.

DIRECTIVA: Presidente, D. Matías Vega Guerra; Vice-Presidente Director de Fomento, D. José Ramírez Bethencourt; Secretarios: D. José Rivero Marrero y D. Manuel Betancor Cabrera; Contador, D. Sebastián Alvarado Duarte; Tesorero, D. Nicolás Martínón Benítez; Bibliotecario, D. Salvador Cabrera A. de Zumalave; Vocales: D. Cayetano Guerra de Aguilar, D. Agustín Manrique de Lara Bravo de Laguna, D. Juan José Bosch Millares, D. Alfonso Morales Manrique de Lara y D. Luis Mesa López.

UNION DEPORTIVA LAS PALMAS

Equipo de Canarias participante en las Competiciones Nacionales.
Resultados de su primera actuación en el Campeonato de Liga de la Segunda División (Segundo Grupo-Sur).

PRIMERA VUELTA

Cartagena C. F. — U. D. Las Palmas	2-4
U. D. Las Palmas — C. D. Mestalla	2-0
Granada C. F. — U. D. Las Palmas	4-1
U. D. Las Palmas — Atlético Tetuán	1-0
Balompédica Linense — U. D. Las Palmas	1-3
U. D. Las Palmas — A. D. Plus Ultra	1-0
U. D. Melilla — U. D. Las Palmas	3-0
U. D. Las Palmas — Albacete Balompié	6-0

U. D. Levante — U. D. Las Palmas	1-0
U. D. Las Palmas — Hércules C. F.	2-1
S. D. Ceuta — U. D. Las Palmas	2-1
U. D. Las Palmas — R. C. Mallorca	0-2
U. D. Las Palmas — R. C. D. Córdoba.	1-3
U. D. Salamanca — U. D. Las Palmas	7-0

SEGUNDA VUELTA

U. D. Las Palmas — Cartagena C. F.	4-1
C. D. Mestalla — U. D. Las Palmas	3-1
U. D. Las Palmas — Granada C. F.	3-1
Atlético Tetuán — U. D. Las Palmas	2-1
U. D. Las Palmas — Balompédica Linense	3-1
A. D. Plus Ultra — U. D. Las Palmas	0-2
Albacete Balompié — U. D. Las Palmas	0-0
U. D. Las Palmas — U. D. Melilla	3-2
U. D. Las Palmas — U. D. Levante	3-2
Hércules F. C. — U. D. Las Palmas	2-1
U. D. Las Palmas — S. D. Ceuta	5-1
R. C. Mallorca — U. D. Las Palmas	2-1
R. C. D. Córdoba — U. D. Las Palmas.	3-1
U. D. Las Palmas — U. D. Salamanca	3-0

El haberse clasificado en tercer lugar el U. D. Las Palmas, le dió paso a tomar parte en la "liguilla" promocional de ascenso a la Primera División de la Liga Nacional, que disputan los Clubs que obtuvieron el segundo y tercer puesto de cada Grupo de la Segunda División, en unión de los clasificados en 13 y 14 lugares de la Primera.

DIRECTIVA DE ESTE CLUB:

Presidente, D. Eufemiano Fuentes Díaz; Vice-Presidente 1.º, D. Luis Piernavieja del Pozo; Vice-Presidente 2.º, D. Ezequiel Hernández Blanco; Vice-Presidente 3.º, D. César Muñoz Cabrera; Tesorero, D. Antonio Cabrera Azopardo; Contador, D. Enrique Hernández Blanco; Presidente de Recreo, D. Damián Massanet Plomer; Secretario general, D. Luis Rivero Noble; Vice-Secretario y Bibliotecario, D. Francisco Romero Rodríguez.

Vocales: D. José Suárez Valido, D. Manuel Aguiar Márquez, D. Bonifacio Vega Nuez, D. José Sánchez y Sánchez, D. Jerónimo Mejías Pérez, D. Luis Navarro Carló, D. Orencio Hernández González, D. José Bethencourt Massieu, D. Simón Doreste Estruch, D. Juan Trujillo Febles, D. Expedito Calderín Alemán, D. Patricio Blanc Huerta.

Comisión de Fútbol: Presidente, D. Manuel Aguiar Márquez; Vocales: D. Bonifacio Vega Nuez, D. José Sánchez y Sánchez y D. Jerónimo Mejías Pérez.



Exposición de arte, pintura y escultura, con motivo de las fiestas patronales de Guía 1950.



Equipo titular del U. D. Las Palmas.



En un lugar de las islas: los agaves, los tomatales, la ensenada, las rocas...

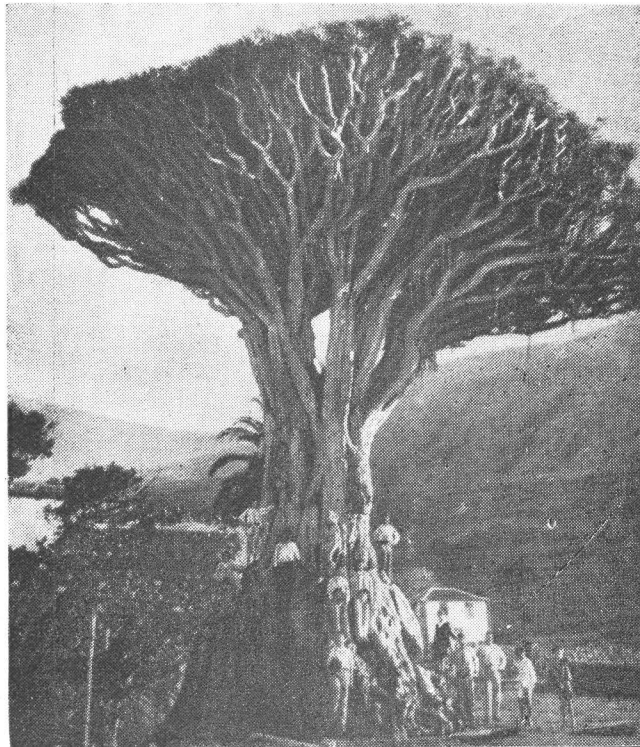

El famoso Drago de Jcod.

VISITAD

Canarias

Las islas

Las islas

EL PARAISO DEL ATLANTICO



CLIMA de una benignidad sin igual. Con la sonrisa acogedora de sus pobladores, modestos y felices guardianes de esta región de bellezas naturales sin rival, y tradiciones de un folklore seductor, *Islas Afortunadas*—¡como en los tiempos de los navegantes romanos!—merced a su suelo fecundo y, hogaño, por la actividad internacional de sus grandes puertos, así se presenta, a los ojos del viajero, el **Archipiélago canario**, auténtico paraíso terrenal, restos del movimiento sísmico que sepultó antaño la fabulosa y enigmática Atlántida.

Este *Tirol del Atlántico*, bañado constantemente por las tibias corrientes del *Gulf Stream*, es el reino verdadero de la eterna primavera.

Visto desde el aire se asemeja a una alfombra tornasolada de flores multicolores que cuelgan de las escarpadas laderas de sus montañas y tapias. Sus corolas perfumadas no se cierran jamás.

El turista que se decide a visitar las islas no tiene que preocuparse, pues, por los cambios bruscos de temperatura, que complican, por otra parte, la confección de sus equipajes. Durante todo el año se llevan en este país los trajes ligeros previstos para la Rívier a en su mejor época primaveral. Asimismo pueden practicarse todo el año los deportes preferidos: tenis, golf, equitación, croquet, badminton, ciclismo y automovillismo, pesca, natación, regatas de balandros y yolas de mar, así como toda clase de deportes náuticos.

Huelga decir que los alpinistas y amantes de excursiones a pie se encontrarán aquí en el mejor de los mundos, practicando su deporte favorito.

Utilizando el avión, como hemos visto, puede el viajero trasladarse, sólo en algunas horas, desde cualquier capital europea a **Canarias**.

Pida usted folletos e informes detallados sobre los atractivos que le ofrecen las **Islas Canarias** en todas las oficinas de información de la Dirección General del Turismo en España y extranjero, Juntas del turismo, agencias de viajes, compañías de navegación aéreas y marítimas, o por carta dirigida a **HOTELES UNIDOS, S. A. (HUSA)**, calle Reina, 17 - MADRID.

Sugerimos a los viajeros que hagan la ruta entre Canarias y la Península Ibérica, o viceversa, una visita a Tánger, punta africana, lugar de marcado interés turístico. En cualquier etapa de su viaje, el visitante será objeto de la mejor acogida por parte de los lujosos hoteles administrados por la **HUSA**, cuya lista sigue:

BILBAO: **HOTEL CARLTON.**
GRANADA: **HOTEL ALHAMBRA.**
MÁLAGA: **HOTEL MIRAMAR.**
SEVILLA: **HOTEL MADRID.**
VALENCIA: **HOTEL REINA VICTORIA.**

EL ESCORIAL: **HOTEL FELIPE II.**

EN AFRICA:

TÁNGER: **HOTEL EL MINZAH.**
HOTEL RIF.





fataga

ARTESANIA CANARIA
CASA TÍPICA - PLAZA COMANDANTE FRANCO
(JUNTO CASA TURISMO) - TELF., 2322 - LAS PALMAS DE G. C.

DOMINGO MARRERO LEMES

AGENTE COMERCIAL COLEGIADO

Delegado Provincial de la Cooperativa Vinícola de Fuencaliente de La Palma
(ISLA DE LA PALMA)

REPRESENTACIONES - IMPORTACION - EXPORTACION

Puerto de La Luz (Las Palmas) - Teléfono, 1811

Dirección Postal: Pajonales, 7 - Dirección telegráfica: MARLEMES
Almacenes de Ultramarinos, TENERIFE, 3 (bajo)

C. I. E. L.

COMERCIAL IMPORTADORA EXPORTADORA LTDA.

CAPITAL: 10.000.000 de ptas.

HIERROS - CEMENTOS - ABONOS - SUMINISTROS EN GENERAL

DIRECCIONES:

BILBAO: Plaza de Víctor Pradera, 3 - Teléfono, 13570

LAS PALMAS (Canarias): Gral. Primo de Rivera, 18 - Tel., 1996

MADRID: Alcalá núm. 45 - Tel., 210048

VALENCIA: C. Salvatierra de Alava, 11 - Tel. 10651

Telegramas: CIEL

Claves: A C M E - A B C 6.^a Edition - Bentley's complete

RAYMOND R. YEOWARD

EXPORTACION - FRUTOS - IMPORTACION

Agente de la «YEOWARD LINE»

Calle del General Vives número 22 - LAS PALMAS DE GRAN CANARIA



GRAN HOTEL CAIRASCO



Situado en lo
más céntrico
de la población.

●
Clasificado en
1.^a Categoría A

●
Avda. COLÓN, 7
Teléfono, 5805
LAS PALMAS DE
GRAN CANARIA

HOTEL "LOS FRAILES"

Situado en el lugar más pintoresco de la isla, con bellos paisajes y de incomparable clima, a 375 m. sobre el nivel del mar y a 7 kilómetros de la Capital. Habitaciones con baño, agua fría y caliente, con vistosidad panorámica inigualable y espléndido comedor, hall, terrazas, jardines, campo de tenis y esmerado servicio.

Tafira Alta (Las Palmas de G. Canaria) Teléfono, 6500 (Interesar "Los Frailes")

Bar Restaurante LAS CUEVAS

●
COCINA EXCELENTE
ORQUESTA-CONCIERTOS

●
UNICO EN CANARIAS POR SU AMBIENTE ISLEÑO

Canteras, 17 - Teléfono, 2433

LAS PALMAS DE GRAN CANARIA



Playa de Las Canteras



HOTEL MADRID

●
En el centro
de la Ciudad

●
Bar Restaurante

●
Plaza de Cairasco, 2
Teléfono, 5205

LAS PALMAS DE
GRAN CANARIA

HOTEL ATLÁNTICO

●
IDEAL PARA RECIENTES
CASADOS

●
CIUDAD JARDIN
LAS PALMAS DE G. CANARIA



Bar Restaurante "EL GALLO"

Montado a la altura de los
mejores de Europa

●
CENAS NOCTURNAS

Equipped in the most modern
European style

●
NIGHT SUPPERS

MOLINOS DE VIENTO, 60 - PAMOCHAMOSO, 23
LAS PALMAS DE GRAN CANARIA

PENSION ESPAÑA

CÉNTRICA - FAMILIAR
PRECIOS RAZONABLES

●
LAS PALMAS DE G. CANARIA

Domingo J. Navarro, 32

HOTEL MONOPOL

RESTAURANTE

●
CALLE REMEDIOS NÚM. 1

Teléfono, 5903

LAS PALMAS DE GRAN CANARIA



SALA DE FIESTAS

★ *Buenos Aires* ★

MOLINOS DE VIENTO, 70 - TELF., 6314

Las Palmas de Gran Canaria

*Todos los días, magnífico espectáculo
de altas variedades*

•
Bailes típicos

•
Magníficas orquestas

•
Ambiente internacional

EMPRESA Y DIRECTOR:

Juan Quell Antich

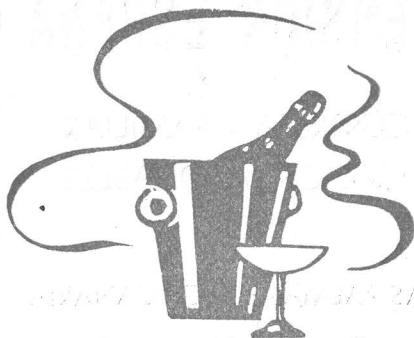

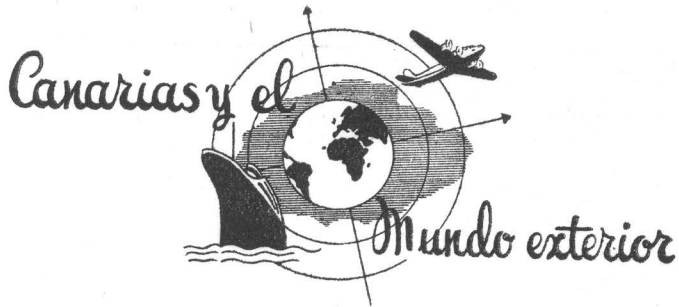

CANARIAS DENTRO DE ESPAÑA



CANARIAS EN EL EXTRANJERO



EXPORTACION - IMPORTACION

**CANARIAS DENTRO
DE ESPAÑA**

ESPAÑA

Capital: Madrid.

SUPERFICIE: 506.487 kms. 2.

Idioma: Español.

HABITANTES: 27.552.484.

Principales puertos, ciudades y habitantes.—Albacete (64.202), Alcalá de Guadaíra (20.477), Alcázar de San Juan (23 mil 083), Alcaira (24.518), Alcoy (42.519), Algeciras (20.226), Alicante (96.729), Almansa (14.358), Almendralejo (20.161), Almería (79.539), Andújar (24.765), Antequera (23.218), Arucas (21.804) Avila (20.261), Avilés (19.583), Ayamonte (8.387), Badajoz (55.869), Badalona (48 mil 284), Baena (24.830), Baeza (18.211), Barcelona (1.080.195), Baza (20.772), Béjar (12.518), Bilbao (204.225), Burgos (60.425), Burriana (15.725), Cáceres (39 mil 392), Cádiz (87.767), Calahorra (12 mil 647), Calatayud (20.200), Caravaca (20.645), Cartagena (33.444), Castellón (46.876), Ceuta (77.278), Cieza (18.561). Ciudad Real (32.931), Ciudad Rodrigo (12 mil 082), Constantina (14.546), Córdoba (143.296), Coruña (La), (124.342), Cuenca (24.702), Denla (7.637), Don Benito (20.931), Eclja (34.944), Elbar (13.747), Elche (48.596), Elda (20.050), Ferrol del Caudillo (El) (59.829), Figueras (16.987), Gandía (19.975), Girona (29.632), Gijón (102.817), Granada (160.177), GranoHers (13.114), Guadalajara (23.508), Guadix (21.945), Haro (8.539), Hellín (13.000), Huelva (56.427), Huesca (17 mil 730), Ibiza (9.644), Igualada (15.603), Irún (14.845), Jaén (65.410), Játiba (18 mil 245), Jerez de la Frontera (89.525), Jerez de los Caballeros (16.154), Lijona (5.076), Palma del Condado (8.037), Las Palmas (119.595), León (33.000), Llerda (41.464), Linares (53.120), Llínea de la Concepción (La) (33.188), Logroño (78 mil 125), Lorea (69.639), Lucena (32.687), Lugo (42.805), Llañes (20.421), Madrid (1.187.142), Mahón (14.301), Málaga (238 mil 872), Manacor (19.060), Manresa (36 mil 361), Martos (27.127), Mataró (34 mil 445), Melilla (84.000), Mérida (25.501), Mieres (51.967), Miranda de Ebro (15.116), Monforte (21.264), Montilla (22.527), Murcia (60.113), Novéda (10.349), Olot (14.333), Orense (28.391), Orihuela 43 mil 619, Oviedo (51.410), Palencia (35 mil 969), Palma de Mallorca (114.405), Pamplona (61.188), Pasajes (10.024), Plasencia (15.092), Pola de Lena (15.532), Pola de Siero (30.647), Pontevedra (40 mil 264), Puente Genil (27.552), Puerto de Santa María (29.264), PuertoHano (24.676), Reus (33.500), Ronda (15.813), Rute (18 mil 903), Sabadell (51.614), Sagunto (20 mil 253), Salamanca (71.872), San Fernando (32.300), San Sebastián (111.000), Sanlúcar de Barrameda (21.422), Santa Cruz de la Palma (11.605), Santa Cruz de Tenerife (69.350), Santander (101.793), Santiago de Compostela (30.127), Segovia (24.977), Sevilla (312.123), Soria (14 mil 427), Talavera de la Reina (20.350), Tarragona (35.648), Tarrasa (45.081), Te-ruel (16.172), Toledo (34.592), Tolosa (14 mil 448), Terrelavega (25.000), Tortosa (4.712), Tudela (13.551), Ubeda (31.025), Utrera (26.654), Valdepeñas (30.409), Valencia (475.148), Valladolid (119.718), Vich (13.818), Vigo (123.734), Vilafranca de los Barros (15.360), Villagarcía de Arosa (25.600), Villanueva de la Serena (16.038), Villanueva y Geltrú (17.091), Villarrobledo (17.065), Vitoria (49.752), Yecla (19.906), Zamora (32.338), Zaragoza (248.338), Zú-marraga (3.321), Zúmar (18.379), Villaviciosa (22.029), Villena (19

AEROPUERTOS. — Localidad (Nombre del aeropuerto).—Arrecife (Arrecife), Barcelona (Muntadas, Prat), Bata (Río Muni), Bilbao, Las Palmas (Gando), Madrid (Barajas), Melilla. Palma de Mallorca. Santa Cruz de Tenerife, Santa Isabel, Fernando tuán, Valencia (Manises), Villa Cisneros, Río de Oro, Málaga.

INFORMACIÓN CONSULAR: Véase cada país en particular.

Pdo., Santiago de Compostela, Sevilla, Té-

PRINCIPALES BANCOS: Banca March, Banca Nazionale del Lavoro, Banco de España, Banco Exterior de España, Banco Hipotecario, Banco de Bilbao, Banco Hispano Americano, Banco Hispano Colonial, Banco Español de Crédito, Banco Central, Banco Mercantil e Industrial, Banco de Vizcaya, Banco Gulpuzcoano, Banco de Aragón, Banco Zaragozano, Banco Popular Español, Banco de Valencia, Banco Ibérico, Banco de Comercio, Banco Pastor, Banco de San Sebastián, Banco de Santander, Banco Urquijo, Banco de Vitoria, Banco Alemán Transatlántico, Banco de Crédito Industrial, Banco de Crédito Local de España, Banco de Sabadell, Banco de Málaga, Banco Herrero, Banco de Jerez, Banco Rural, Banco de Gijón, Banco Coca, Banco de Irún, Bank of London & South America, Ltd., Crédito Navarro, Crédit Lyonnais (Madrid-Barcelona); Societé Générale; Epifanio Rolduejo, S. A.; Jover y Cia.

FIESTAS: 1.º, 6 y 26 (Barcelona) de enero; 19 de marzo; 1.º, 14, 15 y 18 de abril; 15 (Madrid) y 26 de mayo; 16, 24 (Barcelona) y 29 de junio; 15 de agosto; 1.º y 12 de octubre; 1.º y 21 de noviembre; 8, 25 y 26 de diciembre. 1950: 1.º, 6 y 26 (Barcelona) de enero; 19 de marzo; 1.º, 6, 7 y 10 de abril; 15 (Madrid) y 18 de mayo; 8, 24 (Barcelona) y 29 de junio. Los Bancos cierran los sábados y durante el verano por la tarde.

MONEDA: 100 céntimos = 1 peseta.

PESAS Y MEDIDAS. Sistema métrico decimal.

INFORMACION POSTAL

SERVICIO POSTAL INTERIOR. (Forman el territorio postal español las cincuenta provincias españolas, plazas de Soberanía española en Marruecos (Ceuta, Melilla, Alhucemas, Chafarinas y Peñón de Vélez de la Gomera), Zona Norte del Protectorado Español de Marruecos, Posesiones Españolas en el Africa Occidental: Ifni, Cabo Juby, Colonias de Río de Oro. La Agüera y las situadas en el Golfo de Guinea: Fernando Poo, Annobón, Corisco, Elobey Grande y Chico y Guinea Continental o Río Muni.

TARIFAS POSTALES. Cartas. Cada 20 gramos o fracción, 0,50 ptas. Sobretasa de 0,05 ptas. para auxilio de las víctimas de la guerra. Peso máximo, 4 kgs. Dimensiones máximas, el largo, ancho y alto sumados, 90 cms., sin que ninguna de estas dimensiones exceda de 60 cms. En forma de rollo, el largo y dos veces el diámetro sumados, un metro, sin que la mayor dimensión pueda exceder de 80 cms. Dimensiones mínimas, 10 x 7 cms. Tarjetas postales. Corrientes, 0,35 ptas.; con respuesta pagada, 0,70 pesetas. Sobretasa de 0,05 ptas. para auxilio de las víctimas de la guerra. Dimensiones máximas, 15 centímetros de largo por 10,5 de ancho; mínimas, 10 cm. de largo por 7 de ancho. No ajustándose a estas dimensiones, se consideran como cartas. Tarjetas de visita. Servicio solamente para España, 0,50 ptas. Sobretasa de 0,05 ptas. para auxilio de las víctimas por 7. Papeles de negocios. Hasta 150 gramos, 0,30 ptas.; cada 50 gramos más o fracción, 0,10 ptas. Sobretasa de 0,05 ptas. para auxilio de las víctimas de la guerra. Deben ir acondicionados de manera que pueda reconocerse con facilidad su contenido. Peso máximo, 4 kgs. Dimensiones máximas: largo, ancho y alto sumados, 110 cms., sin que la mayor dimensión exceda de 70 cms. En forma de rollo, 1 metro de largo por 15 cms. de diámetro. Dimensiones mínimas: 10 cms. de largo por 7 de ancho. - Impresos. - Hasta 125 gramos, 0,05 ptas.; cada fracción de 50 gramos más, 0,02 ptas., redondeando las fracciones de 0,05

F. IZQUIERDO

LIBRERIA - PAPELERIA

IMPRESA

Triana, 74 - Teléfono 5360 - Las Palmas

**Especialidad en obras técnicas, Electricidad, Mecánica,
Construcción, Radio, Arte Naval, etc.**

Papeles especiales de dibujo y encuadernación.

**El mejor surtido en material de escritorio
de las mejores marcas.**

Trabajos de Tipografía, comerciales de todas clases

Meyba

Pantalón-Suspensor para deportes

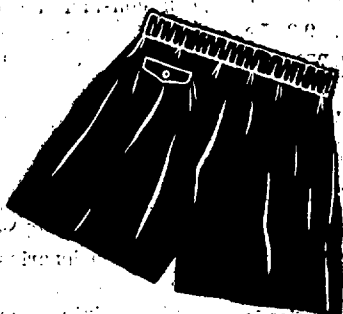

- *Diseñado bajo principios absolutamente anatómicos.*
- *Realizado con materiales de alta calidad.*
- *Protege y viste al mismo tiempo.*

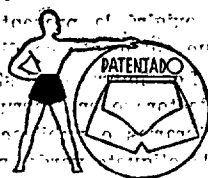

De venta en las mejores tiendas

ptas. en 0,05 ptas. Peso máximo, 4 kgs., y en una sola obra, 5 kgs. Impresos en relieve para ciegos, 0,05 ptas. cada 1 kilogramo o fracción. Deben ir acondicionados de manera que pueda reconocerse con facilidad su contenido. En cuanto a las cintas cinematográficas, se exige su acondicionamiento en cajas metálicas, por tratarse de una materia inflamable; y con respecto a los discos de gramófono, en cajas de madera o cartón consistente. Las únicas indicaciones manuscritas que pueden contener los impresos son: 1.º La firma del remitente, su nombre o razón social, domicilio, la fecha del envío. 2.º La dedicatoria u ofrecimiento del autor o remitente. 3.º Los rasgos o signos destinados a señalar los trozos de un texto para llamar la atención sobre el mismo o para hacerlo ilegible. 4.º Los precios añadidos o enmendados a mano en las cotizaciones o precios corrientes de bolsa o mercado, y el nombre del viajante, y la fecha de su paso por una población en los catálogos, prospectos y avisos diversos. 5.º Las facturas y cuentas unidas a los libros relativas a los mismos. 6.º Las correcciones de erratas tipográficas en las pruebas de imprenta. 7.º Las fechas de las salidas de buques en los avisos referente a las mismas. 8.º El nombre del invitado, la fecha, el objeto y lugar de la reunión en las tarjetas de invitación y convocatoria. 9.º La indicación hecha a mano o por otro procedimiento de las obras solicitadas u ofrecidas en las hojas impresas que tienen las librerías para el ofrecimiento o pedidos de libros. 10. En los recortes de Prensa, la indicación hecha a mano o por un procedimiento mecánico del título, fecha, número y domicilio de la publicación de donde aquéllos se hayan extraído. Cuando existan dudas de si un impreso puede ser clasificado como tal, se exigirá la presentación de 10 ejemplares que solamente se diferencien en la dirección. Los impresos destinados a la Zona del Protectorado en Marruecos que no sean obras literarias o publicaciones se les debe aplicar la etiqueta verde, por estar sometidos al pago de derechos de Aduana. Di-

mensiones máximas; largo, alto y ancho sumados, 110 cms., sin que ninguna de las tres dimensiones exceda de 60 cms.; en forma de rollo, 1 m. de largo por 15 cms. de diámetro. Impresos en relieve para uso de los ciegos, 45 cms. en cualquier sentido; siendo su peso máximo de 7 kgs. Dimensiones mínimas: 10 cms. de largo por 7 de ancho. - Periódicos. - Cada 140 gramos o fracción, 0,05 ptas. Se consideran como periódicos los impresos que vean la luz pública en plazo fijo con un mismo título repetido en cada ejemplar y cuyo texto o contenido sea de índole o naturaleza diversa. Su acondicionamiento será de igual manera que para los impresos, así como su peso máximo de 4 kilogramos. Las empresas editoras pueden enviar a sus corresponsales, con la indicación de «fuera de valija», paquetes de periódicos hasta 20 kgs. Dimensiones máximas y mínimas, las mismas que para impresos. - Muestras de comercio. - Cada 50 gramos o fracción, 0,10 ptas. Protectorado Español de Marruecos: cada 50 gramos o fracción, 0,05 ptas. Las muestras de comercio son pequeñas cantidades de una mercancía o producto remitidas por un fabricante o expendedor para que el comprador juzgue de su calidad. Es indispensable que éstas no tengan valor en venta para que sean consideradas como tales a los efectos de su circulación por el correo. Siendo muy variada la clase de productos que pueden remitirse como muestras, también ha de ser distinto el acondicionamiento, dentro de la norma general de que pueda reconocerse fácilmente el contenido, a fin de evitar su deterioro y el del resto de la correspondencia, y aun el peligro que pueda entrañar para los funcionarios postales que las manipulen. Las sustancias líquidas o fáciles de liquidar irán acondicionadas en frascos transparentes, herméticamente cerrados, y contenidos, a su vez, en cajas de madera o tarugos taladrados de madera o corcho y rodeados de algodón, aserrín, cartón ondulado u otra materia absorbente que impida que el líquido se vierta en caso de rotura del frasco. Peso máximo, 500 gramos. Dimen-

siones máximas: largo, ancho y alto sumados, 90 cms., sin que la mayor dimensión exceda de 60 cms. En forma de rollo: el largo y dos veces el diámetro, 1 metro, sin que la mayor dimensión exceda de 80 cms. Dimensiones mínimas: 10 centímetros de largo por 7 de ancho. - Paquetes muestra. - Cada paquete hasta de 1 kg. de peso, pesetas 1,35. No se admiten para Guinea Española. Dimensiones máximas, 30 cms. en cualquier sentido, y mínimas, 10 cms. en cualquier sentido. Su acondicionamiento, excepto para Baleares, Canarias, Norte de Africa, Zona del Protectorado Español de Marruecos, en los que es obligatorio que vayan recubiertos de harpillera, lona o hule, los que circulen por el interior de la Península pueden ir en envases de cartón, corcho, madera o latón. Todo paquete llevará en la cubierta la declaración de su contenido y el peso bruto y neto de la mercancía. - Paquetes postales. - Entre España, Baleares, Canarias, Marruecos Español, Tánger y Andorra, 5 ptas. cada paquete. Entre España y Posesiones del Golfo de Guinea, 5 ptas. cada paquete. Entre Baleares y Canarias, los paquetes que se cambien entre sí, a 3 pesetas paquete. Peso máximo, 5 kgs. Dimensiones máximas: sumados sus lados, 110 cms., sin que la mayor dimensión pueda exceder de 80 cms. En forma de rollo, 1 metro de largo por 15 cms. de diámetro. Dimensiones mínimas, 20 cms. por 7 cms. en sus mayores dimensiones. Los paquetes han de presentarse en las Oficinas de Correos acompañados de un «Boletín de expedición y declaración de Aduanas», extendido por triplicado cuando los paquetes vayan dirigidos a Africa, Canarias y Guinea, y por duplicado para Baleares. En dichos boletines se podrán incluir varios paquetes siempre que vayan dirigidos a lo misma Oficina y al mismo destinatario. Con los paquetes dirigidos a Tánger y Zona del Protectorado se habrá de presentar la factura original de compra de la mercancía que contenga. Los paquetes postales conteniendo confecciones de algodón para musulmanes, con destino a la Zona del Protec-

torado y Plazas de Soberanía de Ceuta y Melilla, han de llevar adheridas, para su admisión, las etiquetas que a tal efecto facilita la Delegación de Economía de Tetuán. Los paquetes conteniendo tejidos y dirigidos a la Zona del Protectorado Español de Marruecos o a Tánger no se podrán enviar más de cinco paquetes diarios, debiendo justificarse que el destinatario está domiciliado en la localidad, por lo menos, con tres meses de antelación. Los paquetes dirigidos a Tánger deben llevar adherida la etiqueta especial que exige el Consulado de España para la entrega a los destinatarios.

CORRESPONDENCIA ASEGURADA. -

Valores declarados. (Servicio nacional). - Se entiende por correspondencia asegurada lo que circula por Correos con declaración de valor mediante el abono de un derecho especial de seguro en sellos de Correos. La correspondencia asegurada se clasifica en tres grupos: Primero Valores declarados en papel, tales como los billetes de Banco, cheques u otros documentos que representen un valor abonable al portador. Tarifa: Se franquea como carta ordinaria, más 0,40 ptas., importe del certificado, y 0,20 ptas. por cada 250 ptas. de valor o fracción. Segundo. Valores declarados en Fondos Públicos o Títulos de la Deuda y todo documento cotizabile en Bolsa. Tarifa: Se franquea como carta, según el peso del mismo, 0,40 ptas. más del certificado y 0,10 ptas. por cada 250 ptas. de valor o fracción. Tercero. Objetos asegurados para el envío de alhajas, piedras preciosas, relojes, estilográficas, etc. Tarifa: 0,20 ptas. por cada 50 gramos o fracción, derechos del certificado 0,40 y derechos del seguro 0,20 ptas. cada 250 ptas. de valor o fracción. La correspondencia dirigida al Protectorado de España en Marruecos, incluso entre las Plazas de soberanía de España, necesita para ser remitida que haya sido censurada por el I. E. M. E. No se admiten cajas de valores con destino a Tánger que contengan billetes o valores industriales españoles. Acondicionamiento: han de utilizarse sobres de papel consistente o tela sin bordes o filetes de

color, precintados o cerrados con cinco o más sellos sobre lacre. Existen dos clases de precintos: el llamado de precinto y el cruzado, empleándose el primero para los billetes de Banco y demás valores que puedan ser taladrados sin temor a que queden inutilizados. El sistema de cruzado se utiliza para el envío de fondos públicos o títulos de la Deuda, y en general para todos los valores o todo papel cuyo volumen u otras circunstancias no permiten ser taladrados. El sobre escrito además de la dirección completa del destinatario llevará consignada en la parte superior la indicación de «Valores declarados», seguida de la cantidad en letra y cifra, y si se trata de Fondos Públicos, se hará constar «Valores declarados en Fondos Públicos. Peso y dimensiones son los mismos fijados para las cartas. Con referencia a los objetos asegurados, el acondicionamiento ha de hacerse en cajas de madera, cuyas paredes tendrán un espesor mínimo de 8 milímetros, o metal, perfectamente cerrados y precintado por el sistema de cruzado. Las medidas máximas son 30 cms. de largo, 20 de ancho y 10 de alto, y las mínimas, 10 de largo, 7 de ancho y 4 de alto, y el límite de peso es de 2 kgs.

CORREOS AEREO. - Entre España y Marruecos deberán llevar una sobretasa de 50 céntimos cada 15 gramos o fracción. Otros objetos, 20 céntimos cada 15 gramos o fracción. Entre España y Baleares, Canarias, Islas y Cabo Juby deberán llevar una sobretasa de 1 pta. cada 15 gramos o fracción. Otros objetos, 0,35 ptas. cada 15 gramos o fracción.

La correspondencia aérea para Guinea Española paga una sobretasa de 3,25 ptas. cada 10 gramos. Si se desea, además, utilizar la línea Santa Isabel-Bata, se hará constar en el sobre, y pagará, además, otra sobretasa de 1 pta. cada 15 gramos. Otros objetos 0,50 pesetas., cada 50 gramos.

GIRO POSTAL. - Se puede enviar a todas las Oficinas de Correos autorizadas, siendo los derechos de $\frac{1}{2}$ % de la cantidad

remitida, más 0,25 ptas. por cada imposición. Las Carterías Rurales sólo admiten hasta 500 ptas.; para capitales de provincias y Oficinas autorizadas, hasta un máximo de 5.000 pesetas. Para Marruecos, Islas, Río de Oro y Guinea Española, igual límite que para capitales de provincias. Para Tánger sólo se admiten 100 ptas. diarias para el mismo destinatario, por restricción temporal. (Mayores cantidades necesitan autorización del I. E. M. E.)

TELEGRAMAS. - Ordinarios, cada palabra, 0,25 ptas., más 0,15 ptas. de timbre por cada telegrama. Urgentes, cada palabra, 0,75 ptas.; mínimo, 6 ptas. más 0,15 ptas. de timbre. Múltiples o circulares, la tasa del primer telegrama y 1 pta. por cada copia. Con respuesta pagada se cobra la respuesta del telegrama ordinario por palabras pagadas.

GIRO TELEGRAFICO. - El 1 %, más 2,25 ptas. por cada giro; mínimo, 3,15 ptas.

OTROS DERECHOS. - Derechos de certificado, 0,40 ptas. Derechos de reembolso, 0,25 ptas.; de acuse de recibo, 0,20 ptas.; A. R. pedido después de la imposición, 0,30 ptas.; certificados con derecho a indemnización para libros o folletos enviados por Empresas editoras o librerías, 0,10 ptas.; entrega en lista de cartas o tarjetas, 0,05 ptas.; derechos de reclamación, 0,25 ptas.; de devolución, reexpedición o cambio de señas, el original curso de órdenes por correo, 0,70 ptas.; por telegrafo, además de tasa telegráfica; inferior poblaciones, devolución, 0,20 ptas.; derecho de urgencia corriente, 0,25 ptas.; urgencia especial (para recibir en estación inmediatamente llegada), 1 pta.

Los remitentes deben presentar los reembolsos con su correspondiente impreso de giro ya lleno.

PROHIBICIONES. - Impresos. No se admiten a la circulación como impresos los sellos pólizas o papel sellado, aun cuando estén inutilizados, y, en general, todo documento que tenga un valor legalizable, así como tampoco los que, siéndolo por su tex-

to, Heven impreso el título de «Tarjeta postal». Los avisos de giro, saldos de cuenta, talones de ferrocarriles, letras de cambio y demás documentos de crédito, cuando ya estén formalizados y reintegrados, etc., es decir, todo escrito, impreso mediante cualquier procedimiento mecánico, al que pueda atribuirse un carácter actual y personal como lo tienen los mencionados. En cuanto a los artículos de papelería en los que la parte impresa no sea la esencia del objeto, no son admitidos con carácter de impresos, estando clasificados como cartas. Periódicos. Queda terminantemente prohibida la inclusión dentro de los periódicos de circulares, prospectos, anuncios, folletos, etc., que no formen parte integrante del periódico, autorizándose únicamente en los paquetes de Prensa la inclusión de facturas relativas al contenido, siempre que no tengan indicaciones que las den carácter de correspondencia actual y personal.

SERVICIO EXTRANJERO: Cada país contiene su correspondiente información.

ACONDICIONAMIENTO. - Cartas. - Dimensiones máximas y mínimas, lo mismo que para el Servicio Nacional de España. - Papeles de negocios. - Impresos. - Muestras de comercio. - Dimensiones máximas: largo de largo por 7 de ancho; mínimas, 10 cms. ancho y alto sumados, 90 cms., sin que ninguna de las tres dimensiones exceda de 60 cms.; en forma de rollo, largo y dos veces el diámetro, 1 metro, sin que la mayor dimensión exceda de 80 cms. Dimensiones mínimas, 10 cms. de largo por 7 de ancho. - Periódicos. - En el Servicio Internacional se consideran como impresos para todos los efectos postales. - Pequeños paquetes. - Estos paquetes llevarán consignada en su cubierta la dirección del destinatario, el remitente y una etiqueta adherido de color verde, confeccionada a gusto del remitente, de las dimensiones de 44 por 62 mm. Irán acompañados de una o más declaraciones de la Aduana de salida, sin cuyo requisito no mienten habrán de proveerse del correspondiente permiso de exportación expedido por la Dirección General de Comercio y Po-

lítica Arancelaria, en el que se hará constar la Aruana de salida, sin cuyo requisito no serán admitidos. Cuando los permisos son globales, por corresponder a una cantidad determinada, y el remitente presenta un envío cuyo peso es menor, será devuelto el permiso una vez tomada nota por la Oficina de Correos. Se permite incluir en estos envíos una factura comprensiva del contenido del paquete. No será necesario el permiso de exportación cuando el contenido de los paquetes sea ropas usadas, víveres, etc., que no constituyan expedición comercial a juicio de la Aduana de salida. Los paquetes conteniendo libros o periódicos no precisan licencia si son remitidos por particulares.

TELEGRAMAS. - Las tarifas de telegramas se detallan en francos oro por ser esta tasa invariable. Actualmente, el tipo de conversión de francos oro a pesetas es de 3,70 ptas. por franco oro. Las variaciones del módulo de cálculo serán publicadas en nuestro Boletín.

COMERCIO EXTERIOR:

IMPORTACIONES. - Maquinaria en general, productos alimenticios (bacalao, cereales, café, té, legumbres, azúcar, etc.), productos químicos, minerales, etc., algodón, metales y sus manufacturas, maderas, animales, pieles, curtidos, tabaco, papel y derivados, manufacturas de seda y lana, carbón, abonos y fertilizantes, cemento, conservas alimenticias, pinturas y barnices, automóviles y camiones, tractores, petróleo y sus derivados, lubricantes, aceites vegetales y animales, grasas, etc., etc.

EXPORTACIONES. - Frutas frescas y secas, conservas, metales y sus manufacturas, minerales, productos químicos, animales, pieles, curtidos y marroquinería, derivados de algodón y arroz, vinos y sidras, cáñacs y Mcores, plátanos, tomates, patatas, agrlos, aceitunas y aceite de oliva, herbolaría y aceites esenciales, azafrán, pimentón, corcho, pulpas, pescados en salazón y en conserva, bicicletas, armas de caza y fuego, ferreteria y cuchillería, libros, neumáti-

cos, organisteria, instrumentos de música y discos gramofónicos, cocinas, naipes, sal, imaginería, turrónes, apargatas, perlas de imitación, pelo de pesca, etc., etc.

INFORMACION COMERCIAL

La Dirección General de Comercio y Política Arancelaria del Ministerio de Industria y Comercio es el Organismo Estatal que regula el comercio exterior de España, teniendo, por tanto, reservada la facultad de autorizar las importaciones y exportaciones.

Sin el requisito previo de la licencia oficial, no puede efectuarse operación alguna de comercio exterior.

Esta Dirección General, bien directamente o a través de las Delegaciones regionales, concede licencias, tanto de exportación como de importación, en la Península, Baleares y Canarias.

Las correspondientes a Guinea, Plazas de Soberanía y Zona del Protectorado de Marruecos, véase sus correspondientes apartados.

Para mejor comprensión de los procedimientos que se siguen en las distintas modalidades de esta especialidad, se tratan los mismos con la separación precisa para que quede exactamente reflejado el trámite de cada caso.

IMPORTACIONES

REGISTRO OFICIAL DE IMPORTADORES.

Las disposiciones vigentes obligan a todos los comerciantes que quieran realizar operaciones de importación a inscribirse en el Registro Oficial de Importadores; inscripción que anualmente debe ratificarse mediante solicitud dirigida a la Dirección General de Comercio de la provincia donde maras de Comercio de la provincia donde radiquen los negocios centrales del titular o su domicilio legal. En estas solicitudes se detallarán los grupos y secciones a que dedican sus actividades mercantiles; los países y firmas con que principalmente trabajan, etc., etc. Se exige también estar al corriente del pago de la Contribución por el epígrafe correspondiente.

El comerciante que figura en el citado

Registro, dedica a una o varias actividades, y desea ampliarlas a otras ramas o productos, tendrá que solicitarlo en análoga forma, exponiendo los motivos por los que argumenta su petición. Mientras no reciba la autorización complementaria, no podrá efectuar otras importaciones que aquellas a que estaba anteriormente autorizado. El Ministerio tiene agrupados, por materias, a los comerciantes inscritos, y distribuye entre ellos los cupos correspondientes, y, por tanto, para poder usar de estos derechos, se precisa la debida autorización.

No obstante esta obligatoriedad de inscripción, los industriales, aun no figurando en el Registro, pueden presentar solicitudes de importación para uso excesivo de sus industrias (maquinaria, primeras materias, etc.), sin que puedan realizar ventas a terceros de dichos productos importados, puesto que la excepción a su favor se fundamenta en las necesidades fabriles propias.

SOLICITUD DE LICENCIA DE IMPORTACION.

Las solicitudes de licencia de importación serán presentadas en los juegos de impresos modelos M. y N; que el Ministerio y sus Delegaciones facilitan a los interesados. A toda solicitud deberá acompañarse la correspondiente factura próforma, extendida por quintuplicado. Cuando las facturas estuviesen redactadas en idioma extranjero, deberá unirse a cada una una traducción simple.

Tanto la solicitud como las facturas deberán ser debidamente reintegradas en la cuantía que indica cada impreso, y cubiertas a máquina convenientemente todas sus casillas conforme a las instrucciones que figuran consignadas en los mismos. En la factura próforma habrá de describirse con precisión la mercancía de que se trate, con todas sus características. La falta o imprecisión de alguno de los datos que habrán de consignarse en la solicitud o en la factura podrá ser causa de denegación de la solicitud. La falsedad en las declaraciones o cualquier infracción cometida en la ejecución de la operación de importación interesada dará lugar a la imposición de las

sanciones que proceda por parte de la Dirección General de Comercio, independientemente de aquellas derivadas de la Ley de 24 de noviembre de 1938 u otras análogas.

INSTRUCCIONES PARA LA UTILIZACION DE LOS IMPRESOS

DOMICILIACION DEL IMPORTADOR. -

La falsedad en la declaración del domicilio correspondiente al importador será considerada por la Dirección General de Comercio como falta grave, debiendo quedar, por la comprobación de este solo hecho, anuladas todas las licencias concedidas o la firma importadora de que se trate, independientemente de las responsabilidades de orden penal a que haya lugar por el delito de falsedad en documento público. A estos efectos, debe entenderse por domicilio del interesado el domicilio legal de la central del negocio de que se trate, quedando excluidos los domicilios de las sucursales, el particular del interesado y los de los apoderados o representantes.

DESIGNACION DE LA MERCANCIA. -

Se indicará la mercancía por el nombre genérico adoptado por los Servicios de la Dirección General de Comercio, figurando a continuación y entre paréntesis la denominación específica bajo la cual haya sido solicitada. La especificación de clases, calidades, etc., deberá hacerse en la correspondiente factura proforma.

PROCEDENCIA DE LA MERCANCIA. -

Se indicará el nombre del país en el que se adquiere la mercancía, así como su origen, y también nombre del vendedor, su domicilio y plaza.

UNIDAD DE LA MERCANCIA Y CANTIDAD. -

Se indicará la unidad que se toma como base: Si se trata de objetos indivisibles: máquinas, seres vivos, etc., debe indicarse una máquina, un... etc. Si se trata de mercancías divisibles, no será admisible ninguna solicitud en que la unidad sea otra que el kilogramo o la tonelada métrica, si se trata de peso; o el litro, el he-

tolitro, el metro o el metro cúbico, si se trata de medida. Deberá expresarse a continuación de la unidad, si ésta es de peso, si es el peso bruto, neto o bruto por neto.

PRECIO E IMPORTE DE LA MERCANCIA. - Véase Cambios especiales.

En estas casillas se indican los precios, por unidad y totales, en divisas extranjeras y su equivalencia en pesetas al cambio que corresponda a los productos a importar.

FORMA DE PAGO. - Se reseñará detalladamente la forma en que ha de hacerse el reembolso del correspondiente valor.

El pago puede verificarse:

a) Por crédito abierto a favor del exportador extranjero en un Banco en el país de adquisición de la mercancía, o en un tercer país que habrá de hacerse efectivo contra entrega de documentos o al cumplirse una condición convenida.

b) Por giro o transferencia a favor del vendedor en las condiciones pactadas en el contrato.

En cualquiera de los dos casos anteriores deberá hacerse constar si el pago se ha pactado en divisas o si debe ser ingresado en el «clearing» correspondiente, caso de estar convenida esta forma de pago con el país de procedencia, haciendo constar entonces a continuación «por clearing hispano...», poniendo aquí el nombre del país de que se trate.

c) Por compensación, con cargo a una cuenta previamente autorizada. En este caso debe indicarse el número de la cuenta y el nombre del titular con el que se haya llegado a un acuerdo para realizar la operación.

d) O por cualquiera otra de las formas de pago admitidas.

La forma de pago no podrá expresarse más que con estas fórmulas:

a) Por el Convenio de pagos hispano-argentino, inglés, portugués, etc.

b) En divisas libres.

c) Sin divisas, por ser propiedad del peticionario.

d) Por compensación, con cargo a la cuenta especial ya aprobada núm.

Cualquier duda en la utilización de estos impresos, el interesado podrá consultar en las Oficinas de Información del Ministerio o de la Delegación Regional de Comercio, y a falta de ambas, a su correspondiente Cámara de Comercio.

FLETES. - Véase cambios especiales.

AVISO A LOS IMPORTADORES

Se recuerda a los importadores que en todas las solicitudes de licencias de importación habrá de señalarse el precio de la mercancía FOB puerto extranjero y en ningún caso CIF puerto español, como en muchas ocasiones se viene indicando. Aquellas peticiones que no cumplan con el mencionado requisito serán automáticamente denegadas sin apelación.

Además, en las facturas proforma de las correspondientes solicitudes de importación, habrá de señalarse, de manera clara y precisa, dicho FOB, sin perjuicio de incluir así mismo los gastos en divisas de flete y seguro hasta puerto español, a fin de proporcionar a la Dirección General de Comercio los elementos de juicio necesarios, excepto los envíos por correo, de procedencia extranjera, que pueden consignarse «cif. (por correo)».

PLAZO EN QUE SE CONSIDERA REALIZABLE LA IMPORTACION. - Se indicará el plazo en que la mercancía podrá entrar en España, y no será superior a seis meses, salvo casos especiales y justificados que el Ministerio puede autorizar.

CONDICIONES DE ENTREGA DE LA MERCANCIA.—Se indicará el lugar donde debe entregarse la mercancía, bajo los términos fob, cif, c./W, frontera, etc., seguido del nombre del puerto o estación de que se trate. Se indicará también un resumen de las demás condiciones convenidas que han de hacerse constar detalladamente en la factura proforma.

CAMBIOS ESPECIALES DE IMPORTACION.—Consúltense las listas de cambios especiales, en color.

PRESENTACION DE SOLICITUDES.—

La presentación de las solicitudes deberá hacerse en la Delegación regional correspondiente al domicilio de la casa importadora. A estos efectos, las Delegaciones de Los Palmas y Santa Cruz de Tenerife extenderán su jurisdicción a cada una de sus respectivas provincias insulares; la de Sevilla, a las provincias de Sevilla, Huelva, Cádiz y Córdoba; la de Málaga, a las provincias de Málaga, Granada y Almería, menos la cuenca del río Almanzora; la de Murcia, a esta provincia y la de Albacete, más la cuenca del Almanzora en Almería y la cuenca del Segura en Alicante; la de Valencia, al resto de la provincia de Alicante y a las de Valencia y Castellón; la de Barcelona, a las cuatro provincias catalanas; la de Palma de Mallorca, a las islas Baleares; la de San Sebastián, su provincia y las de Alava y Navarra; la de Bilbao, su provincia, y la de Vigo, a las cuatro provincias gallegas. Las casas importadoras domiciliadas en el resto de España deberán presentar sus solicitudes en el Registro General del Ministerio (Serrano, 37, Madrid). En el caso concreto de alguna mercancía para la que así se acuerde, la presentación se hará exclusivamente en Madrid.

Por derechos de presentación hay que hacer efectivo, el 1 por 1.000 del importe de las operaciones, con un tope máximo de 50 ptas. y mínimo de 5 ptas.

Del juego de impresos, el señalado con el número 3 deberá ser devuelto al interesado; debidamente numerado con tinta roja en el Registro General del Ministerio; y que servirá como recibo y referencia de la solicitud presentada. Las Delegaciones regionales entregarán al solicitante como recibo provisional el ejemplar número 5 del juego de impresos debidamente numerado en negro con el número de orden de presentación, y será cubierto por el impreso número 3 cuando el Registro General del Ministerio lo haya devuelto a la Delegación, una vez admitida y numerada en rojo la solicitud.

La solicitud puede ser denegada por diferentes causas: Por no estar el solicitante inscrito en el Registro de Importadores; por

prohibición de exportación de aquel producto en el país de origen; por existir producción nacional; por redacción defectuosa de los impresos; por informe desfavorable del organismo correspondiente, por no proceder la forma de pago propuesta; por precio alto, etc., etc.

CONCESION DE LICENCIAS DE IMPORTACION.—La Dirección General puede acordar la concesión de la licencia por la totalidad o por parte de la mercancía que se solicita, y podrá concederse bajo condición suspensiva o bajo cualquier otra condición que se haga constar en la casilla correspondiente.

Las disposiciones en vigor señalan que habrá de entenderse que el importador acepta las condiciones impuestas en la licencia concedida por el hecho de realizar algún acto preparatorio de la importación de que se trate.

Al ser concedida la licencia de importación, ésta será extendida en los impresos N. El ejemplar número 3 se remite por correo certificado al interesado, enviándose otros ejemplares juntamente con facturas proforma, a la Aduana de entrada y al Instituto Español de Moneda Extranjera.

Las licencias concedidas pueden ser oportunamente rectificadas en alguna de sus condiciones, o por haber padecido error material en su confección, o por hacerse necesaria la variación de algunas de dichas condiciones en atención a razones especiales que así lo aconsejen.

En el primer caso, la rectificación ha de realizarse de manera automática, a petición del interesado o de oficio, cuando después de haber salido la licencia se compruebe el error.

En el segundo caso no puede efectuarse rectificación alguna que afecte a la naturaleza de la mercancía y sólo a la calidad o a las distintas modalidades de un mismo producto. Tampoco será admitida la rectificación del país de procedencia de la mercancía si difiere la divisa de pago y su precio, pudiendo, por el contrario, solicitarse la rectificación de la persona del vendedor,

la cantidad en relación con el valor, la forma y plazo del pago, las condiciones de entrega y las especiales estipuladas. Deberán acompañar los justificantes que procedan a las nuevas facturas proformas correspondientes.

Estas solicitudes de rectificación deberán hacerse en los impresos R, que habrán de presentarse en la Delegación regional o en el Registro General del Ministerio, conforme a las normas que se señalan en las solicitudes de importación.

Acordada la rectificación, los ejemplares correspondientes del impreso R serán también remitidos, acompañados de las nuevas facturas proforma, a los mismos organismos y en la forma que se indica para las licencias.

La denegación de la rectificación de la licencia, caso que proceda, se dará cuenta al interesado, expresándole la causa de la resolución adoptada.

Cuando sea necesario rectificar la Aduana de entrada de la mercancía, podrá solicitarse del Administrador en donde se encuentre la licencia la modificación de despacho, con el fin de que éste, previo cumplimiento de las formalidades que rijan sobre este particular, y de no existir inconveniente alguno, remita a la nueva Aduana que el importador solicita toda la documentación de la licencia, para que se sigan en ésta los trámites procedentes. Esta tramitación podrá solicitarse también de la Aduana en donde se halle o vaya a entrar la mercancía.

El plazo de caducidad de la licencia puede ser prorrogado por la Dirección General de Comercio, y su solicitud será presentada en el juego de impresos P en la Delegación Regional correspondiente o en el Registro General del Ministerio. La presentación de estas solicitudes deberán hacerse necesariamente antes de caducar la licencia. Excepcionalmente podrá delegar la Dirección General en las Delegaciones regionales.

Las concesiones de prórroga se extienden en modelos especiales, remitiéndose igualmente ejemplares al Instituto Español

de Moneda Extranjera, a la Aduana y al interesado; y las denegaciones de prórroga se dara cuenta al interesado, expresándole las causas que lo han motivado.

Toda importación de mercancías sin las correspondientes licencias está incluida en Ley Penal y Procesal de Contrabando y De fraudación (Decreto de 20 de febrero de 1942, «B. O.» de 7 de marzo), que la regula, y en el que taxativamente se señalan los hechos que constituyen faltas o delitos.

IMPORTACIONES SIN DIVISAS NI COMPENSACION

Estas operaciones estaban reguladas por

Orden del Ministerio de Industria y Comercio del 30-8-46 («B. O.» 12-9-46) y Circular del 22-4-47 («B. O.» 3-6-47) de la Subsecretaría de Economía Exterior y Comercio pero la Dirección General de Comercio, en 2 de febrero de 1948, ha suspendido temporalmente la admisión de solicitudes para esta clase de importaciones, con excepción de aquellas que se refieran a envíos de enseres, muebles, etc., originados por traslado de residencia y los realizados por la Cruz Roja o entidades benéficas similares, las cuales podrán ser admitidas en el Registro General, previa la conformidad de los servicios correspondientes.

Luis

Correa Medina

Materiales de Construcción

Alicaravaneas

Las Palmas de Gran Canaria

Regimen de importación temporal de automóviles

COCHES OFICIALES

Queda autorizada la importación temporal de coches, que posean documentación internacional expedidos a nombre de Organismos Oficiales (Embajadas, Legaciones, Consulados, Ministerios, Direcciones Generales o Centros Oficiales que radiquen en el extranjero) previa identificación de la personalidad de los ocupantes que deben estar relacionados con el Organismo titular del documento. Serán documentados con Pasaportes de la Serie B 26 ó 27.

COCHES DE ALQUILER SIN CONDUCTOR

Los usuarios deberán acreditar con la debida documentación de coche de alquiler librada a su nombre, la legal posesión del coche que pretende introducir en régimen temporal.

Estos coches serán documentados con Pasaportes 27, y mediante la oportuna garantía bancaria o metálica. Se podrá autorizar igualmente con el carnet de «Passages en Douanes», con validez para un solo viaje de tres meses de duración.

COCHES DE ALQUILER CON CONDUCTOR

Los conducidos con mecánico al servicio de las empresas alquiladoras se importarán temporalmente con arreglo a la R. O. de 20 de junio de 1910, pero no se podrá efectuar la importación cuando se presenten sin pasajeros.

IMPORTACION TEMPORAL DE COCHES MATRICULADOS EN PAIS DISTINTO DE LA RESIDENCIA HABITUAL DE SUS PROPIETARIOS.

Podrán efectuarlo los residentes habi-

tuales en países americanos o en Filipinas y que justifiquen la propiedad del vehículo.

IMPORTACION TEMPORAL DE COCHES CON LA MATRICULA FRANCESA «T. T».

Las Aduanas permitirán su entrada en régimen temporal cuando los vehículos ostenten dicha matrícula.

IMPORTACION TEMPORAL DE AUTOMOVILES CUYOS PROPIETARIOS HAGAN EL VIAJE EN AVION.

Los coches de procedencia de naciones de América, Filipinas, naciones europeas adheridas al Convenio Internacional de Circulación, o de la Zona del Protectorado de España en Marruecos y plazas de soberanía, haciendo sus propietarios el viaje en avión, podrán ser admitidos en régimen temporal.

Podrán importar temporalmente los coches sus propietarios o personas autorizadas por la Dirección General de Aduanas justificando el lugar donde se encuentra el coche y residencia habitual del dueño y no hallarse comprendidos en la prohibición que determina el art. 3.º de la Ley de 31 de diciembre de 1941, y siempre que realicen el viaje en avión.

No se permitirá la importación temporal de los coches después de seis meses de permanencia en España de sus propietarios en el momento de la llegada del coche si proceden de ultramar y de dos meses si proceden de Europa.

Podrá cada propietario importar un solo coche.

IMPORTACION TEMPORAL DE AUTOCARRS CON TURISTAS.

Se autorizará los de propiedad de enti-

dades organizadoras de turismo que vengan con tripticos o carnets de «Passages en Douanes» o de la «Federation Internationale de Tourisme» o «Alliance Internationale de Tourisme».

Se limitará su validez a noventa días y los ocupantes del autocar justificarán su condición de turista; el conductor justificará hallarse al servicio de la empresa; vendrá provisto de una relación de los ocupantes.

Los vehículos vulgarmente denominados «grubias» se les aplicará el mismo régimen que a los coches.

Los autocares a que antes se hace referencia, sólo podrán entrar por las Aduanas de Irún, Behobia, Canfranc, La Junquera, Port-Bou, La Línea, Túc, Fuentes de Oñoro, Badajoz, Rosal de la Frontera y Algeciras.

IMPORTACION TEMPORAL DE AUTOMOVILES OCUPADOS POR DISTINTAS PERSONAS DE SUS PROPIETARIOS.

Siempre que el ocupante justifique el derecho al usufructo del vehículo y que el propietario del coche tenga derecho al disfrute del régimen de importación temporal.

REEXPORTACION DE VEHICULOS.

Podrán las Aduanas autorizar el reembarque cuando los propietarios realicen el regreso por avión o por distinto barco o decidan prolongar su estancia, siempre que la presentación del coche la haga el propietario o persona autorizada por la Dirección General de Aduanas y que el documento de importación temporal esté en vigor.

CUENTAS COMBINADAS

A título de información se transcribe la Orden de 30 de Agosto de 1946 por la que se establece el sistema de cuentas combinadas de importación y exportación:

«Para dar una mayor facilidad en su desenvolvimiento a las actividades relacionadas con la exportación, y con el fin de que ellas mismas, sin necesidad de divisas por parte del I. E. M. E. puedan hacer frente con medios propios a la adquisición de las

materias primas o elementos de producción necesarios, este Ministerio ha resuelto sistematizar la concesión de ciertas facilidades de carácter extraordinario, esperando de los industriales y exportadores españoles la más adecuada y corresta colaboración.

En su virtud, dispongo:

1.º Las entidades individuales o colectivas que en su normal desenvolvimiento precisen importar (por razones de carencia o escasez en el mercado nacional) materias primas o elementos de producción indispensables para mantener en vigor su capacidad exportadora, podrán obtener de la Dirección General de Comercio y Política Arancelaria una autorización especial de importaciones y exportaciones combinadas, cuyo desarrollo se vigilará mediante cuentas combinadas de importación y exportación.

2.º Estas cuentas se solicitarán a la citada Dirección mediante un escrito en impreso reglamentario, en el que, con todo detalle, se especifiquen las características de las operaciones de importación y exportación que han de llevarse a cabo.

3.º Salvo casos muy excepcionales, esta clase de autorizaciones no podrá concederse sino a los exportadores con ciclos completos y regulares de importación y exportación. Quiere decirse que entre los elementos o materias que constituyen la operación planteada debe existir la necesaria correlación para completar el citado ciclo.

4.º Estas cuentas tendrán un número correlativo, al que habrán de referirse los interesados en cuantas incidencias originen.

5.º Una vez autorizada la apertura de la cuenta, el titular de la misma irá solicitando las importaciones y exportaciones correspondientes, haciendo referencia al número de aquella en el apartado correspondiente a la «forma de pago». La concesión de las licencias se verificará sin demora, si se ajustan a las condiciones previstas en la autorización, y bajo ningún pretexto podrán retrasarse, debiendo salir del Registro dentro de los ocho días siguientes a la fecha de presentación de la solicitud en el mismo.

6.º Las cuentas combinadas de importación y exportación se concederán nor-

malmente con la condición de que las importaciones vayan precediendo a las exportaciones; pero podrán también concederse a petición de los interesados, iniciándolas con las exportaciones. En ningún caso los concesionarios podrán pedir al I. E. M. E. cesiones de divisas, sino una vez hechos al Instituto los abonos correspondientes a las exportaciones efectuadas.

7.º Las cuentas combinadas podrán extenderse a varios países en cualquiera de las dos direcciones de las posibles operaciones comerciales y correspondan o no a países con los que se tenga concertado un acuerdo de «clearing»; pero, en todo caso las operaciones correspondientes se verificarán a través de las cuentas generales del I. E. M. E.

8.º Las «cuentas combinadas» que, de acuerdo con esta Orden, se autoricen habrán de producir una diferencia a favor y a disposición del I. E. M. E. no inferior al 66 por 100 del valor total de las exportaciones realizadas, y de dicha diferencia, una cantidad no inferior al 25 por 100 del total importe de dichas importaciones será precisamente ingresado en divisas libres.

9.º Las operaciones deberán liquidarse en los plazos autorizados, y su incumplimiento podrá dar lugar a la imposición de sanciones, que podrán alcanzar hasta el 100 por 100 de su valor, cuyo importe se ingresará en el Fondo de Retornos.

10. La falsedad en cualquiera de los trámites de estas cuentas dará lugar a sanción similar a la prevista en el apartado precedente, sin perjuicio de otras responsabilidades en las que pueda incurrirse.

11. En caso alguno podrán ser objeto de venta ni las divisas ni las mercancías importadas al amparo de este sistema.

Actualmente, estas cuentas han dejado de autorizarse por el Ministerio de Industria y Comercio, desde la puesta en marcha de los cambios especiales. Estas podían establecerse con todos los países cuyos Tratados no lo prohibían expresamente (Francia, Inglaterra). La modalidad característica de estas cuentas era el ciclo económico de la

empresa, permitiendo el Ministerio para las importaciones de ellas un porcentaje variable de las divisas producidas en sus exportaciones, aun cuando la Orden determinaba que fueran ciclos completos y tanto por ciento fijo; posteriormente, y por necesidades de la economía nacional, ni este ciclo ni su porcentaje fueron tan estrictos como la disposición ministerial indicada. Podían ser planteadas las operaciones combinadas por una firma, que era la responsable de la operación, pudiendo ser el importador y el exportador otras casas.

CUENTAS DE COMPENSACION PRIVADA

Se establece con aquellos países con los que no existen relaciones comerciales normales.

El porcentaje que puede alcanzar el cupo de importación en estas cuentas es el de 100 por 100. Las importaciones son pagadas con el producto de las exportaciones, y si hubiera remanente de divisas, se cederá al Instituto Español de Moneda Extranjera, que pagará al titular de la cuenta el contravalor en pesetas.

En las operaciones llamadas de compensación privada, el exportador no hace cesión de divisas al I. E. M. E., salvo en aquellos casos en que la exportación sobrepasa el valor total de lo importado. Estas operaciones simultáneas de exportación e importación puede realizarlas una sola firma o varias. Puede muy bien efectuarla como titular de la licencia el propio exportador, que a su vez realiza la función de importador, pero es muy corriente que el titular de la licencia de compensación sea un tercero o «intermediario», que no es el exportador ni el importador, en cuyo caso requiere aunar a ambos comerciantes en sus cometidos para llevar a efecto la operación planeada.

Estas operaciones se solicitan en impresos especiales y son resueltas por la Dirección General de Comercio, siendo preceptivo el informe del Instituto Español de Moneda Extranjera, así como el de las Secciones de Importación y Exportación del Ministerio.

Esta modalidad está muy restringida actualmente por el Ministerio, habiéndose llegado a la práctica distintas variaciones que, en síntesis, constituyen compensaciones más o menos directas, tales como las cuentas combinadas, las cuentas del ciclo económico o auto-compensaciones, etc. Todas ellas llevan como único fin la propulsión de las exportaciones.

Las solicitudes de compensación se conceden a base de que se realice previamente la exportación.

Existen otras cuentas llamadas de reciprocidad que se utilizan para Italia, y otras denominadas complementarias, utilizables con Suiza, muy poco en uso. Estas cuentas tenían el condicionado de las de compensación privada, pero quedando afectadas todas ellas a los Convenios de ambos países. Existen también cuentas de operaciones triangulares al 100 por 100 del valor de sus mercancías para obtener importaciones de productos con países que no tenemos Convenio ni sistema de pagos (Austria, Checoslovaquia), siendo el medio de cobros y pagos una firma residente en un tercer país.

IMPORTACION DE MATERIAS PRIMAS

Régimen de importación de materias primas, exentas de derechos de Aduanas en contrapartida de exportaciones efectuadas siendo aquéllas en determinada cantidad de materias igual a la exportada y transformada.

El Decreto-Ley de agosto de 1946 dice:

«Con el fin de estimular el activo desenvolvimiento de nuestro comercio exterior, se están adoptando por el Gobierno una serie de medidas y dictándose diversas disposiciones, entre las que puede citarse como más características el Decreto-Ley de esta fecha, por el que se pretende dar toda la posible facilidad y vitalidad al Régimen de Admisiones temporales de mercancías tradicional en nuestra legislación.

Se espera el debido rendimiento de esta medida; pero se considera conveniente complementarla con otras de la misma tendencia que, respondiendo a modernos conceptos de protección económica, puedan incrementar la eficacia general de un sistema que tiene

abiertas grandes posibilidades, si se aplica con decisión y acierto, que no ha de excluir, antes al contrario, la aplicación de todas aquellas medidas de precaución y garantías que eviten que estos sistemas puedan desvirtuarse.

Ocurre en ocasiones, por razón de las circunstancias especiales del comercio mundial en el momento actual, que el sistema de admisiones temporales no puede proporcionar el debido rendimiento con aquella rapidez característica de la necesidad de utilizar al máximo una determinada coyuntura. Basado en la importación previa de aquellos elementos que han de ser transformados, requiere un tiempo que hoy es relativamente largo para verificar la importación y con posterioridad efectuar los procesos de transformación.

Atendiendo a la finalidad principal del sistema, que en definitiva es un método de protección y estímulo a las exportaciones, no se aprecian inconvenientes fundamentales en que determinados casos, y con un concepto más amplio, la citada protección se efectúe en otra forma.

Verificada una exportación y concretando la petición en el momento de solicitar el correspondiente permiso para llevarla a cabo, puede, en determinados casos y a completo arbitrio de la Administración, concederse, en concepto de reposición, el permiso de importación y la exención arancelaria para una determinada cantidad de materias igual a la que por transformación ha llegado a constituir el producto transformado. Como complemento satisfactorio, dicha materia deberá ser aplicada al mismo proceso de transformación de la actividad de que se trata, y precisamente en el mismo centro en que se verificó la correspondiente al producto exportado y, en tanto sea posible, destinado a mantener la capacidad exportadora correspondiente.

En definitiva, uno y otro sistema proporcionan cuantitativamente una protección similar, definida por la diferencia entre el precio de los productos básicos en España y el extranjero, estímulo que se considera estrictamente justo para sostener con éxi-

to en determinadas producciones la competencia, y si bien es cierto que en el nuevo sistema no se aplica estrictamente a la exportación la misma mercancía físicamente importada para producirla, la realidad es que para determinadas materias técnicamente iguales—maderas, productos metalúrgicos y similares—no se aprecia ningún inconveniente fundamental en que así sea cuando, por otra parte, y en contrapartida, se opera—estimulándola igualmente—sobre exportaciones ya realizadas, lo que puede evitar transgresiones y defectos ya debidamente apreciados en el pasado y que se encuentran estimulados en el presente por razón de las circunstancias de escasez y subsiguiente apetencia de determinadas materias.

El sistema ha de complementarse en todo caso con aquellas medidas precautorias que, dejando a la Administración el total arbitrio sobre su desenvolvimiento, entre otras razones para poder apreciar su eficacia, eviten las posibles desviaciones.

En su virtud, a propuesta del Ministerio de Industria y Comercio, previa deliberación del Consejo de Ministros, en uso de las facultades concedidas al Gobierno por el artículo 13 de la Ley de 17 de julio de 1942, y sin perjuicio de dar cuenta a las Cortes de este Decreto-Ley, dispongo:

Art. 1.º Como estímulo para llevar a cabo determinadas exportaciones de productos industriales que, utilizando para ser transformadas materias primas o semielaboradas escasas en el mercado nacional sean capaces de llegar a crear una corriente comercial interesante, desde el punto de vista de nuestra balanza, puede concederse a los transformadores-exportadores, de las mismas, cuando no estén acogidos al régimen de admisiones temporales, permisos de importación, en cantidad proporcionada, de las materias transformadas, que quedarán exentas de pago de aranceles a su entrada en el país.

La concesión quedará condicionada en todo caso a que al formalizar el citado permiso de importación esté ya realizada la exportación correspondiente, cualquiera que

sea la procedencia de las materias utilizadas y transformadas en la misma—nacional o extranjera, habiendo pagado aranceles—y que las materias exentas a su introducción se utilicen exclusivamente en elaboraciones de la misma clase, precisamente en las fábricas del transformador de que se trate.

Art. 2.º Las autorizaciones tipo, es decir, aquellas que definen una clase de elaboración y de materias que pueden beneficiarse del sistema, han de concederse a propuesta del Ministro de Industria y Comercio, por acuerdo del Consejo de Ministros, en disposición publicada en el «Boletín Oficial del Estado», y previa tramitación, por la Dirección General de Comercio, de un expediente en el que informarán preceptivamente la Dirección General de Aduanas, el Centro o Centros directivos del Ministerio de Industria y Comercio afectados, la Comisión Reguladora de Comercio Exterior y eventualmente cualquier otro Organismo o Corporación que el citado Ministerio considere pertinente consultar por su especialización en la materia de que se trate.

Las concesiones de idéntico carácter a las ya otorgadas por el sistema previsto en el párrafo anterior serán acordadas, en su caso, por el Ministerio de Industria y Comercio.

Art. 4.º Los transformadores-exportadores que deseen acogerse en los beneficios de este sistema, dentro de los términos señalados en el artículo 1.º, al tramitar en forma normal el permiso de exportación de que se trate, incluirán como anejo al mismo la petición de permiso de importación con exención arancelaria correspondiente a las materias primas o semielaboradas, transformadas en la citada exportación, y una solicitud interesando la concesión de este último premio en la que expondrán las características esenciales de la empresa que hace la petición; la justificación de la cantidad y calidad de la materia a importar en directa relación y proporción con la que se exporta; el destino que, bajo compromiso, se ha de dar a los productos importados, y

las razones de cualquier clase que se considere oportuno exponer en apoyo de la citada petición.

Al recibir esta documentación, el Ministerio de Industria y Comercio, en el caso de que en trámite normal acuerde conceder permiso de exportación solicitado, decidirá si procede, según las circunstancias, negar, tramitar o conceder el permiso de importación correspondiente, dando cuenta de la resolución provisional o definitiva que se adopte al peticionario al comunicarle la concesión del permiso de exportación.

En el caso de resolución positiva en cuanto a la importación, el permiso correspondiente concedido en principio no será entregado ni formalizado hasta que la exportación esté definitivamente realizada.

Art. 4.º Las transgresiones de cualquier clase que, imputables al concesionario, pudieran existir en el desenvolvimiento del sistema, serán consideradas como actos de contrabando y defraudación y sancionados con arreglo a lo dispuesto en la Ley Penal y Procesal, reguladora de dichos delitos o faltas.

Las infracciones de las normas dadas, cuando no constituyen delito o faltas de contrabando y defraudación, podrán ser consideradas como faltas reglamentarias, de acuerdo con lo dispuesto en la Ordenanza de Aduanas y sancionadas con multas de dos a cinco veces el importe de los derechos arancelarios exentos.

Art. 5.º Por los Ministerios de Industria y Comercio y Hacienda se dictarán las disposiciones complementarias para la más eficaz aplicación de lo que en este Decreto-Ley se dispone.

MERCANCIAS CUYA IMPORTACION RE- QUIERE TRAMITACION ESPECIAL

En líneas generales, a todas las importaciones se las aplica el régimen común expuesto en el apartado correspondiente: pero existen algunas a las que, además de las normas citadas, se les aplica otras especiales, que se señalan a fin de que se pueda conocer exactamente las distintas características de las mismas:

Entre otras, se indicarán las siguientes:
Abonos.—Precisa el informe previo del Sindicato Nacional de Industrias Químicas.

Aceites.—Véase Grasas.

Algodón.—El Sindicato Nacional Textil regula este importante grupo de importación.

Armas.—Todo cuanto se refiere a este concepto está regulado en el Reglamento de Armas y Explosivos de fecha 30 de diciembre de 1942 («B. O.» 15-1-943).

Automóviles y camiones.—Las importaciones de vehículos para uso propio (industrial o privado) requieren la tramitación especial según corresponda a cada caso, por las características de la operación y circunstancia del peticionario.

En las importaciones realizadas por los importadores habituales, debidamente clasificados en este ramo, y las efectuadas directamente por el Ministerio, la distribución está regulada por la Subsecretaría Técnica del Ministerio de Industria y Comercio.

Dicha distribución se efectúa en virtud de las solicitudes presentadas y dentro de turnos de preferencia establecidos.

Carbón.—La Comisión Reguladora es la que dictamina sobre las importaciones de este producto.

Cafesina.—La importación es libre, pero la distribución corre a cargo del Sindicato Nacional de Industrias Químicas.

Caucho.—También está intervenido por el Sindicato Nacional de Industrias Químicas, y cuando el importador es industrial de este grupo, se le reserva un porcentaje para su industria.

Cueros y extractos curtientes.—La importación está regulada por el Sindicato Nacional de la Piel.

Ganado.—Los importadores de ganado, bien se trate de particulares, entidades o Sociedades de cualquier clase, al cursar las peticiones de licencia de importación, harán constar expresamente, bien en la factura proforma o en documento anejo, las condiciones que en cuanto a raza, características, aptitudes y precio reúna el ganado que pretenda importar. Cuando la petición de licencia se refiera a animales de distinta edad

o raza deberán quedar claramente determinadas en cada grupo o raza las condiciones aludidas.

Grasas.—Las grasas animales y vegetales están controladas por el Sindicato Nacional del Olivo, excepto el ricino y la linaza, que corresponden al Sindicato de Industrias Químicas.

Lubrificantes. — Corresponden al Sindicato Nacional de Industrias Químicas. Estas importaciones requieren la previa autorización de la CAMPSA, como monopolizadora del mercado en la Península.

Maderas. — El Servicio Nacional de la Madera interviene en la concesión, de importación y en su distribución.

Maquinaria.—Las empresas industriales que por sus necesidades propias deseen importarla precisan informe previo favorable de la Dirección General de Industria.

Películas.—La importación de película virgen o impresionada está intervenida por la Subcomisión Reguladora de la Cinematografía. Existen normas especiales para proteger la industria nacional.

Productos alimenticios.—La mayor parte de estos productos están controlados por la Comisaría General de Abastecimientos y Transportes.

Productos farmacéuticos. — Las firmas comerciales que importen estos productos deberán presentar previamente las solicitudes en la Dirección General de Sanidad con objeto de que se certifique por este Organismo que las especialidades farmacéuticas que se trata de importar se hallan debidamente registradas en la misma.

Tabacos.—Todas las importaciones en la Península las efectúan directamente la Tabacalera, S. A., o con su intervención. Los representantes de casas extranjeras, contratan con dicha Compañía los suministros correspondientes. En las Islas Canarias, esta industria es libre.

CERTIFICADOS EXTRANJEROS DE ORIGEN

Determinadas mercancías a importar necesitan C/O. Se exigen duplicado, y deben

ir visados por el Cónsul español en el extranjero. El certificado consistirá en una declaración hecha ante la autoridad competente en el sitio de producción, declarando que los artículos se han producido o manufacturado en el país y llevando el número, clase, marcas, numeración, peso bruto de los paquetes, material y clase de la mercancía. Las declaraciones en el C/O. deberán ser hechas en español o frances. Cuando se utilice otro idioma, la traducción española, hecha por las autoridades aduaneras españolas, es la que tiene validez. El plazo de un C/O expira a los seis meses a partir de la fecha del visado consular, cuando sea expedido en un país europeo, y de un año en los demás casos. Se debe indicar el nombre y la dirección del destinatario.

Los paquetes incluidos en el C/O que amparen artículos producidos o fabricados en países con los que no hay Tratados perderán los privilegios de Arancel, y todas las mercancías incluidas en el C/O abonarán los derechos por la Tarifa primera. Si al examinarse en la Aduana las mercancías se ve que éstas han sido enviadas desde un país con Tratado, para asegurarse la aplicación de la tarifa reducida, pero que son originarias en derecho de un país no comprendido en el Tratado, se aplicarán las tarifas de la primera columna, más una sobretasa, igual a la diferencia entre los tipos de derechos de las dos tarifas.

Los documentos de embarque.—No requieren visado, pero deben acompañar a los certificados de origen en su presentación en la Aduana española.

Certificados de Sanidad.—Son extendidos por las autoridades sanitarias extranjeras: se exigen para los trapos y todos los productos animales (pieles, huesos, etc.), y los certificados veterinarios, para los animales vivos. Las plantas, etc., precisan un certificado de la autoridad competente. Estos documentos deberán ser legalizados en el Consulado español.

Derechos de aduanas.—Se calculan sobre la forma específica de cada mercancía. Todos los derechos arancelarios pagan en

pesetas papel con el recargo de la prima oro, que se publica mensualmente en el «Boletín Oficial del Estado».

EXPORTACIONES

Registro Oficial de Exportadores.—Al igual que a los importadores se les obliga a su inscripción en un Registro Oficial, los exportadores están asimismo sujetos a esta obligatoriedad y, por tanto, toda persona natural o jurídica que quiera remitir al extranjero cualquier producto habrá de figurar inscrita en el citado Registro del Ministerio de Industria y Comercio.

Las solicitudes para la reglamentaria inscripción son dirigidas a la Dirección General de Comercio y Política Arancelaria, y habrán de exponer en las mismas, entre otros extremos, los siguientes: clase de productos o artículos que se acostumbra a exportar; mercados probables de envío y volumen aproximado; justificante acreditativo de hallarse matriculado en el epígrafe correspondiente de la Contribución y certificado de la Cámara de Comercio señalando que está facultado a exportar al extranjero.

Al igual que los importadores, anualmente tienen que solicitar, a través de las respectivas Cámaras de Comercio, su ratificación de conservar este derecho a seguir ostentando el número correspondiente del citado Registro.

Solicitud de licencias de exportación.—Hasta la Orden de 17 de mayo de 1944, los comerciantes podían presentar indistintamente las solicitudes de exportación en el Registro de la Dirección General de Comercio o en las extinguidas Juntas de Importación y Exportación, o en los organismos reguladores para determinados productos; pero a partir de aquella fecha, necesariamente han de presentar las solicitudes en el Registro General del Ministerio de Industria y Comercio o en las Delegaciones regionales de Comercio, en razón al domicilio central de la casa exportadora.

El formulario para solicitar las exportaciones consiste en un juego de impresos denominados modelo A, que está formado por seis ejemplares, cada uno de los cuales lleva indicaciones de su destino (Negociado,

Objeto informativo, Archivo, resguardo para el interesado, etc., etc.). Uno de ellos es el que se queda en la Delegación en que se presenta, hasta que es canjeado por el definitivo, en el que consta el número rojo expedido por la Dirección General de Comercio.

A la solicitud deberá acompañarse una factura proforma por cuadruplicado, modelo B, y los ejemplares del modelo C, que surten efectos si se concede la licencia.

Los ejemplares modelos A y B deberán ser reintegrados en la cuantía que indica cada impreso.

Las solicitudes de licencias requieren el informe de los Sindicatos u organismos correspondientes, caso de tratarse de artículos afectados por circunstancias especiales (cupos, etc.).

En la solicitud de licencia habrá de hacerse constar con toda claridad las características de la exportación y las condiciones en que habrá de efectuarse la misma.

INSTRUCCIONES PARA LA UTILIZACION DE LOS IMPRESOS MODELOS A, B y C.

Modelos A y C. Solicitud de exportación.—Los ejemplares de la licencia de exportación han de llenarse precisamente a máquina, siendo causa de denegación que se presenten escritos a mano.

Las casillas se llenarán en la siguiente forma:

Exportador, número y dirección.—Nombre del exportador, sea persona física o entidad, así como el número que tenga en el Registro de Exportadores, y la dirección completa (calle o plaza, número y ciudad).

Destino.—Ciudad o puerto de destino, y nación a que pertenezca.

Mercancía.—Denominación concreta de la mercancía, en forma suficientemente clara para que no quepa duda acerca de su identidad.

Si no se conoce exactamente la partida arancelaria en que se halla incluida la mercancía de que se trata, indíquese la correspondiente a aquella otra que se considere más similar.

Destinatario.—Nombre de la persona o entidad que haya de recibir la mercancía.

con indicación del domicilio. Se señalará con las palabras «adquirida por», si la venta se hace en firme, o «consignada a», si el envío se hace en consignación.

Unidad de la mercancía y cantidad.—Cifra a que alcance la exportación y clase de unidad computable. Se indicará la que se tome como base. Si la unidad es de peso, sólo será admitido el kilogramo o la tonelada, debiendo indicarse si se ha contratado peso bruto, neto o bruto por neto. Si la unidad es de medida, sólo será admitido el litro y el hectolitro.

Precio e importe de la mercancía.—Véase. «Cambios Especiales».

En estas casillas se indicarán el precio medio en pesetas por unidad, el valor neto a cobrar en divisa extranjera y su equivalente en pesetas al cambio que corresponda a los productos a exportar.

Forma de pago y plazo del mismo.— Se reseñará detalladamente la forma en que se hará el reembolso del correspondiente contravalor. El pago puede verificarse:

a) Por adelantado, en cuyo caso debe indicarse el nombre del Banco por intermedio del cual se ha recibido el contravalor y la fecha en que se recibió.

b) Por un crédito abierto por el importador extranjero en un Banco en España o en un tercer país por las divisas correspondientes al valor de la mercancía. En este caso debe indicarse el nombre del Banco y su lugar de residencia, la fecha en que ha sido abierto el crédito y las condiciones del mismo. Obsérvese que el crédito ha de ser abierto precisamente en divisas y que en modo alguno será admitido como forma de pago el hecho de que el exportador disponga de un crédito abierto en pesetas en un Banco en España.

c) Por giro contra el comprador o por transferencia del mismo. En este caso indíquese también el nombre del Banco por el que se hará el giro o la transferencia.

En cualquiera de los tres casos anteriores se deberá especificar a continuación si vendrán directamente las divisas, en cuyo caso se añadirá «en divisas», o si aquéllas deberán ser ingresadas en el «clearing» co-

rrespondiente, caso de estar convenida esta forma de pago con el país de destino, insertando entonces «por clearing hispano...», poniendo aquí el nombre del país de que se trate.

d) Por compensación con cargo a una cuenta previamente autorizada. En este caso debe indicarse el número de la cuenta y el nombre del titular con quien se haya llegado a un acuerdo para realizar la operación. Se indicará el plazo (adelantado, contra entrega de documentos, a «tantos días vistas»), que se da al comprador para verificar el pago.

La fórmula de pago con vencimiento aplazado, siendo el máximo el de noventa días, puede efectuarse por giro librado por el exportador, por transferencia o crédito bancario, etc.

Si el pago es a través de «clearing», por existir esta fórmula con el país de destino de la mercancía, el exportador percibe en pesetas el importe de sus envíos a través del Instituto Español de Moneda Extranjera.

Con respecto a las formas de pago «en divisas ni compensación», «cuentas combinadas», o «las de compensación», etc., se tratarán en el apartado correspondiente.

Condiciones de entrega de la mercancía.—Se indicará lugar de la entrega y la forma comercial de la misma (F.O.B.C.I.F.F. A. S. S/W. etc.), señalándose la Aduana de salida.

Plazo máximo de exportación.—Se indicará la fecha máxima de seis meses, a partir del día en que se presenten las solicitudes de exportación.

Modelo B. Factura proforma.—En estas facturas proforma oficiales figuran datos similares a los del modelo A (solicitud de exportación), pero por la importancia o condiciones especiales de algunos de ellos procede detallarlos a continuación.

Libro registro.—Cada exportador deberá llevar un registro de las facturas proforma que presente para solicitar exportaciones, cuyos números correlativos se inscribirán en estas casillas.

Lugar de almacenamiento de la mercancía.—Se indicará almacén, fábrica,

finca, donde se encuentra la mercancía.

Venta en consignación.—Caso de realizarse la venta en esta forma, los precios que se señalan tendrán el valor de una previsión probable, debiéndose anotar en esta casilla, a continuación de la palabra «consignación», el nombre del organismo oficial u oficioso que intervendrá la venta en el país de destino y certificará sobre el valor alcanzado por la mercancía.

Precios y valores a consignar. — Los precios y valores que se consignan deben ser los correspondientes a venta FOB. Si la operación se ha concertado bajo otra condición (FAS., CIF, etc.), las deducciones (gastos de carga, comisiones, etc.), o los aumentos (fletes, seguros, embalajes, etc.) consiguientes deberán especificarse concretamente.

Fletes.—Caso de venta C. I. F., se indicará el flete contratado y si existe comisión o retorno para el fletador en divisas, debe hacerse la deducción correspondiente a ella.

En caso de que las cotizaciones de fletes o seguros varíen después de presentada la factura proforma hasta el momento en que se verifique la expedición, debiéndose pagar por ello una cantidad distinta a la consignada, el poseedor de la licencia deberá comunicarlo así a la Dirección General de Comercio y Política Arancelaria, para que haga en su contabilidad la rectificación y la comprobación oportuna con la factura presentada.

NOTA.—La falta de algunos de los datos en los modelos B o C podrá ser causa de que no se tramite la solicitud.

LICENCIAS DE EXPORTACION

Caso de ser aprobada la solicitud de licencia de exportación, total o parcial, la Dirección General de Comercio procede a expedir el correspondiente permiso o licencia, que se efectúa en el juego de impresos modelo C, los cuales con remitidos a la Aduana de salida, al interesado, al Instituto Español de Moneda Extranjera y al Registro y Archivo del Ministerio.

En aquellas exportaciones que requieran

urgencia (por salida de barcos, etc.), la Dirección puede dirigirse telegráficamente a la Aduana para que efectúe el despacho, a reserva de que se formalice posteriormente a la recepción de los documentos.

Las Delegaciones regionales pueden conceder directamente las licencias de exportación que previamente fueron autorizadas por la Dirección General de Comercio. Esta facultad se confiere en razón a un programa o lista de los artículos que, por ser los más típicos de la región o por su carácter perecedero, conviene facilitar el trámite de la licencia. La Dirección General determina precios mínimos, cupos de exportación, países de destino, condiciones especiales de las licencias a conceder.

En los casos en que los exportadores no puedan realizar sus operaciones en el plazo que figura en la licencia, podrán solicitar prórroga ante el organismo que la concedió, efectuándose dichas peticiones en los impresos especiales E., debidamente extendidos y reintegrado, antes de expirar el plazo de caducidad de la licencia, ya que, finalizado éste sin presentarse el escrito que se menciona, no será prorrogado.

Caso de denegación, se le comunica al interesado por oficio.

Si la licencia de exportación ha sido utilizada en su despacho en un 95 por 100 de su cantidad, la Aduana la considerará totalmente cumplimentada, salvo que el exportador exprese su voluntad de realizarla por el total y siempre que el resto pueda constituir una expedición comercial.

El cambio de Aduana de salida habrá de solicitarse del Administrador de la misma. Si las condiciones del medio de transporte en España hasta el nuevo punto de salida no alteran fundamentalmente en valor de la mercancía en origen y no motive sospechas de que el cambio de Aduana trata de eludir el exacto cumplimiento de las condiciones de la licencia, se autorizará dicha modificación.

Caso de denegación, no inhabilita al exportador para solicitar nueva licencia por la Aduana de salida que desee.

La falsedad en las declaraciones, en la

solicitud de la licencia o en la factura proforma, o cualquier infracción cometida al ejecutar la exportación, dará lugar a imponer las sanciones que procedan por la Dirección General de Comercio, independientemente de las responsabilidades a que hubiera lugar con arreglo a la Ley de 24 de noviembre de 1938 u otras análogas.

EXPORTACION DE SELLOS

Esta exportación habrá de realizarse a través de la Oficina Filatélica del Estado (Ministerio de Hacienda), o bien directamente por la Dirección General de Comercio, previo informe de dicha Oficina Filatélica.

COMISIONES COMERCIALES A PAGAR EN EL EXTRANJERO

La comisión a satisfacer a los representantes en el extranjero deberá ser consignada e incluida en el valor total de la mercancía a exportar.

La comisión del representante se deducirá del precio de venta, no permitiendo el Instituto Español de Moneda Extranjera efectuar pago alguno al representante, bien sea directamente o por medio de la casa vendedora.

URANIO Y MINERALES RADIOACTIVOS

El Estado se reserva la utilización de los yacimientos de estos minerales, prohibiéndose la exportación de los mismos y declarando de interés nacional su explotación.

FIJACION DE PRECIOS EN DIVISAS EN LAS SOLICITUDES DE LICENCIAS DE EXPORTACION

Quando para la concesión de una licencia de exportación se requiera la previa apertura de crédito, no se admitirán más órdenes que las que hagan referencias a precios y totales en las divisas de que se trate, rechazándose las órdenes que hagan mención de estos conceptos en pesetas. Esta medida se adopta en previsión de las dificultades que pudieran surgir en la apli-

cación del nuevo sistema de cambios especiales.

PATENTES Y MARCAS

Son motivo de registro en España: a) las patentes de invención o de introducción; b) las marcas o signos distintivos de producción o de comercio; c) los modelos y dibujos industriales y los artísticos; d) los nombres comerciales y rótulos de los establecimientos; e) las películas cinematográficas.

La prioridad de derechos comenzará a contarse desde la fecha de presentación en el Registro, que deberá hacerse por medio de una Agencia Oficial de la Propiedad Industrial o por persona física o jurídica con capacidad legal o representado por otra persona con poder notarial bastante.

Patentes.—Las de invención tienen una duración de veinte años, improporcionables, y las de introducción de diez años, obligándose a acreditar anualmente su explotación a partir del tercer año de su concesión. En ambos casos ha de pagarse cada año una cuota llamada «anualidad».

Debe justificarse dentro de los tres años con documento autorizado por un ingeniero de la Jefatura de Industria la puesta en marcha y explotación comercial de las mismas. Los concesionarios que no puedan justificar este extremo quedan obligados a ofrecer la licencia de explotación a quien la solicite, pero esto sólo es posible respecto de las de invención.

Se denomina patente de invención la que autoriza y protege la industrialización en España de un invento nuevo en el extranjero y en España; y por patente de introducción, la que se refiere a un objeto que habiendo sido divulgado, patentado o puesto en ejecución en el extranjero, no lo haya sido en España.

Serán solicitadas con los mismos requisitos y condiciones, y estarán sujetas a las mismas formalidades. Los poseedores de patentes que introduzcan perfeccionamiento o mejoras podrán obtener, para protegerlos, un certificado de adición; este certificado es accesorio de la patente principal y tiene el mismo plazo de validez que ella, no pudiendo

do concederse más de tres a una misma patente.

A la solicitud de inscripción deberá acompañarse una declaración de que el objeto es de propia invención y nuevo si se trata de patente de introducción. Debe acompañarse también memoria por triplicado en que se describa con claridad el objeto industrial que motiva la solicitud. La memoria deberá ser redactada en castellano, aun para patentes de procedencia extranjera; se acompañarán por triplicado los dibujos que el interesado juzgue necesarios para la mejor inteligencia del invento.

En las patentes de introducción deberá consignarse la fecha de la patente original en el extranjero o la fuente de origen, según queda dicho.

Marcas. — Se entiende por marca todo signo o medio material, cualquiera que sea su clase y forma, que sirva para señalar y distinguir de los similares los productos de la industria, el comercio y el trabajo. Tales como: denominaciones, razones sociales, viñetas, divisas, timbre, «ex libris», rótulos, monogramas, etc. Es obligación el registro de todas las marcas, sea cual fuere el producto a que se aplique, siempre que tengan por fin distinguir a estos productos de sus similares en el mercado.

El registro de una marca se otorga por veinte años, contados desde la fecha de su concesión. Dentro del último trimestre de su vida legal será renovable por un período similar; exigiéndose la presentación de una descripción, un cliché y 50 diseños de la misma. El impuesto deberá de pagarse por quinquenios.

Para la tramitación de una marca deberá presentarse una solicitud con arreglo al formulario que facilita el Registro; descripción por duplicado de la misma, con expresión del nombre del peticionario y productos a que se ha de aplicar; bloque tipográfico que no exceda de 4 por 4 cms., cincuenta pruebas del cliché. Las solicitadas por extranjeros acompañarán el certificado de Registro en el país de origen. Justificarán la condición de farmacéutico, médico o veterinario los que soliciten marcas de pro-

ductos medicinales. Las marcas serán registradas y tendrán efectividad de tales si, transcurridos cuarenta y cinco días de la publicación de la concesión en el «Boletín Oficial de la Propiedad Industrial», no se ha interpuesto recurso. Son marcas internacionales las acogidas en virtud del acuerdo de la Conferencia de Madrid de 14 de abril de 1891, revisado en Washington en 1912 y en La Haya en 1925, y hayan sido depositadas en la Oficina Internacional de Berna. Las marcas registradas en España podrán serlo en todos los países signatarios del Convenio por medio de la Oficina Internacional de Berna, solicitándose en el Registro de la Propiedad Industrial Española.

Transmisión.—La cesión y transferencia de los derechos sobre patentes y marcas puede efectuarse con arreglo a todos los medios que el Derecho reconoce; pero no surtirán efecto mientras no se acredite en el Registro de la Propiedad Industrial.

El nomenclator de marcas comprende diez grupos, con diez clases cada uno.

Modelo de utilidad.—Pueden registrarse para instrumentos, herramientas o parte de las mismas y objetos que reporten un beneficio, efecto nuevo o economía de tiempo, energía o mano de obra, o un mejoramiento en las condiciones higiénicas o psicológicas del trabajo. Duración, veinte años.

Modelos y dibujos industriales y artísticos.—Se entenderá por modelo industrial todo objeto que pueda servir de tipo para la fabricación de un producto o que pueda definirse por su estructura, configuración, dibujo o representación. Se entenderá por dibujo industrial toda disposición o conjunto de líneas o colores aplicable con un fin comercial a la ornamentación de un producto, empleándose cualquier medio manual, mecánico, químico o combinado. Duración, diez años, renovables por otros diez.

Nombres comerciales y rótulos de establecimientos.—Se considerarán como tales los nombres de las personas y razones o denominaciones sociales que sean las propias de los individuos, Sociedades o entidades de todas clases que se dediquen al ejercicio de

una profesión o al comercio o industria, en cualquiera de sus manifestaciones.

Se entiende por rótulo de establecimiento el nombre bajo el cual se da a conocer al público un establecimiento agrícola, fabril o mercantil.

Los nombres comerciales sólo podrán ser registrados por españoles o extranjeros establecidos en España. Las entidades o ciudadanos españoles no podrán registrar nombres redactados en idiomas extranjeros.

Duración: indefinida, pero deberá ser renovado cada veinte años. El registro de rótulos de establecimientos no tendrá efectividad más que para el Municipio o los Municipios en que se efectúe su registro y están establecidos la central y sus sucursales.

Películas cinematográficas.—Pueden registrarse independientemente de las garantías y de los derechos de propiedad intelectual que los preceptos legales y Reglamentos reconocen y otorgan a los autores literarios de películas cinematográficas siempre que sean filmadas y preparadas para su explotación industrial y se solicite el debido registro, previa publicación en el «Boletín Oficial de la Propiedad Industrial». Duración, cinco años y prórroga de otros cinco.

CAMARAS DE COMERCIO

Extranjeras en España: Véase los respectivos países.

Españolas en el extranjero: Véase los respectivos países.

Españolas: MADRID, Barquillo, 3. Teléfono 216485.—ALAVA (Vitoria), Prado, 5. Tel. 2368.—ALBACETE, Pl. Caudillo, 1. Teléfono 2130.—ALICANTE, Pl. 18 de Julio, 12. Tel. 1114.—ALMERIA, Paseo Generalísimo, 36. Tel. 2091.—AVILA, Duque de Alba, 14. Tel. 173.—BADAJOZ, D. Cortés, 12. Tel. 14127.—PALMA DE MALLORCA, Plaza España, 5. Tel. 2532.—BARCELONA, Casa Lonja Mar. P. Isabel II, 12. Tel. 14127.—BUURUGOS, San Carlos, 1. Tel. 1844.—CACERES, Gral. Expona, 7. Tel. 1292.—CADIZ, Ahumada, 2. Tel. 1458.—CARTAGENA, Plaza G. Altx, 7. Tel. 1238.—CASTE-

LLON DE LA PLANA, Mayor, 78. Tel. 1857.—CIUDAD REAL, Toledo, 28. Tel. 220.—CORDOBA, Avda. Gran Capitán, 35. Teléfono 2726.—LA CORUÑA, Real, 1. Teléfono. 2133.—CUENCA, Calderón de la Barca, 20. Te' 100.—GERONA, Ciudadanos, 19. Teléfono 1767.—GRANADA, A. Casino, 13. Teléfono 1060.—GUADALAJARA, Generalísimo Franco, 44. Tel. 208.—HUELVA, San Francisco, 3. Tel. 1820.—HUESCA, J. Huesca, 10. Tel. 217.—JAEN, Hurtado, 31. Teléfono 1900.—LEON, Gral. Franco, 8. Teléfono 1930.—LERIDA, Avda. Caudillo, 8. Tel. 2071.—LOGROÑO, Calvo Sotelo, 11. Tel. 1872.—LUGO, G. Pallarés, 2. Teléfono 2878.—ORENSE, L. Espada, 8. Teléfono 213.—OVIEDO, Plaza Riego, 4. Teléfono 1897.—PALENCIA, Patio Castaño, C. Tel. 241.—LAS PALMAS, B. Aires, 5. Teléfono 5549.—PONTEVEDRA, B. Corbal, 44. Tel. 488.—REUS, Avda. Generalísimo, 36. Tel. 46.—SABADELL, San Quirico, 30. Tel. 2195.—SALAMANCA, Pl. Kesmeros, 1. Tel. 1706.—SANTA CRUZ DE TENERIFE, Pl. Candelaria, Tel. 53.—SANTANDER, San José, 18. Tel. 3569.—SEGOVIA, Juan Bravo, 7. Tel. 394.—SEVILLA, Pl. Triunfo, 7. Tel. 25692.—SORIA, Gral. Mola, 10. Teléfono 209.—TARRAGONA, Apodaca, 34. Teléfono 1828.—TARRASA, José Antonio, 22. Tel. 1945.—TOLEDO, Pl. San Vicente, 3. Tel. 1817.—VIGO, Velázquez Moreno, 22. Tel. 2438.—VALENCIA, P. Sorolla, 28. Teléfono 11301.—VALLADOLID, Gral. Mola, 14. Tel. 1043.—VIZGAYA (Bilbao), Rodríguez Arias, 8. Tel. 17956.—ZAMORA, R. Alvarez, 3. Tel. 1473.—ZARAGOZA, Jaime I, 18. Tel. 1414.

LINEAS DE NAVEGACION

Marítimas.—Cía. Trasatlántica (Madrid, Barcelona, Bilbao, Cádiz); Empresa Nacional «Eleano» de la Marina Mercante; Frutería Valenciana de Navegación de Navegación, S. A.; Marítima del Nervión; Naviera Aznar; Naviera Bilbaína, S. A.; Trasmediterránea; Ybarra y Cía.; Mac Andrews; City Culliford and Clarck, Ltd.; Currie; Dill-

wyn, S. S. Co.; Cardiff Essex line, Ltd.; H. Hogarth & Sons; P. & O.—AEREAS.—Iberia; P. A. A. Pan American Airways; Beag; KLM; FAMA; Compañía Auxiliar de Navegación y Comercio; Air France; Swissair; TWA; Aviación Comercial; Aerovías Guest; Sabena; PAL; ABA.

LEGISLACION FISCAL

CONTRIBUCION DE UTILIDADES

Tipos impositivos aplicables en la actualidad (1.º de enero de 1949).

Tarifa 1.ª.—Utilidades procedentes del trabajo personal. Profesiones, empleados particulares y asimilados.

IMPORTE DE LA UTILIDAD ANUAL		Tanto por 100		IMPORTE DE LA UTILIDAD ANUAL		Tanto por 100	
Más de	Sin exceder de	de	de gravamen	Más de	Sin exceder de	de	de gravamen
1.500 pesetas	2.000 pesetas	2,50		8.000 pesetas	9.000 pesetas	6,00	
1.500 "	3.000 "	3,00		9.000 "	11.000 "	7,00	
3.000 "	4.000 "	3,50		11.000 "	13.000 "	8,00	
4.000 "	5.000 "	4,00		13.000 "	15.000 "	9,00	
5.000 "	6.000 "	4,50		15.000 "	20.000 "	10,00	
6.000 "	7.000 "	5,00		20.000 "	30.000 "	11,00	
7.000 "	8.000 "	5,50		30.000 "	"	15,00	

REMUNERACIONES EVENTUALES

De empleados, al 8 por 100; de gerentes, al 12 por 100.

Retribuciones de trabajo personal de los socios de Compañías colectivas, de las de-

nominadas de Responsabilidad limitada, y colectivos de Comanditarios en acciones, al 15 por 100.

Retribuciones de Presidentes y Vocales de Consejos de Administración, al 20 por 100.

TARIFA 2.ª UTILIDADES PROCEDENTES DE CAPITAL.—Número 2.º A).—Dividendos y otras participaciones.

Si el dividendo o la participación representa por 100 del respectivo capital		Tipo de gravamen por 100 del dividendo o participación
Más de	Sin exceder de	
—	4	7,200
4	5	7,920
5	6	9,636
6	7	11,208
7	10	12,336
10	14	13,188
14	20	13,692
20	25	14,088
25		20,700

Los intereses de Obligaciones, Préstamos (cuquiera que sea su cuantía) y las Rentas vitales superiores a 1.500 pesetas, tributaria el 24 por 100.

TARIFA 3.ª.—UTILIDADES PROCEDENTES DEL TRABAJO JUNTAMENTE CON EL CAPITAL

Beneficios de empresas sociales e Individuales.

Núm.	Si el rendimiento representa por 100 del capital		Tipo de gravamen por 100 del beneficio
	Más de	Sin exceder de	
1	0	4	13,20
2	4	5	14,40
3	5	5,5	15,96
4	5,5	6	17,28
5	6	6,5	18,48
6	6,5	7	19,56
7	7	7,5	20,52
8	7,5	8	21,36
9	8	9	22,20
10	9	10	22,92
11	10	11	23,64
12	11	12	24,24
13	12	13	24,72
14	13	14	25,20
15	14	15	25,68

Si los beneficios excedieran del 15% del capital, se gravarán en la siguiente forma:

- a) Una suma igual al referido 15% al tipo del n.º 15, y
- b) El resto del beneficio a razón del 30%.

La suma de entre ambos productos parciales constituirá la cuota correspondiente.

Recargos de la Tarifa 3.ª + 15 por 100 para el Fondo de Corporaciones Locales sobre la Cuota Líquida, 5 por 100 sobre idem Ley Presupuestos 1949.

El tipo máximo de tributación para Sociedades Colectivas es el 21,60 por 100 y para empresas individuales el 19,20 por 100.

CONTRIBUCION DE UTILIDADES. — IMPUESTO SOBRE VALORES MOBILIARIOS

Impuesto de emisiones.—Tipo de grava-

men, 1,05 por 100.

Si los títulos se emiten con prima, el gravamen recaerá sobre el nominal, más la prima. Cuando la duración de los títulos sea inferior a diez años, en capitales objeto de gravamen, el impuesto se reduce a su 50 por 100.

Las cédulas de fundador, bonos de disfrute o títulos similares, al ser emitidos, satisfarán 6,30 pesetas por título.

Impuesto de negociación.—Tipo de gravamen, 2,1 por 1.000.

Derechos Reales.— a) Aportaciones de los socios (bienes y derechos) al constituirse una Sociedad o ampliarse su capital, así como las modificaciones o prórrogas de las mismas. Tipo de gravamen, 1,05 por 100.

b) La transmisión por escritura pública, documento judicial o administrativo de valores emitidos por Sociedades mercantiles e industriales. Tipo de gravamen, 1,05 por 100.

c) Las adjudicaciones a los socios en caso de disolución de la Sociedad, como reparto del haber social, o en caso de disminuciones del capital o rescisión parcial por separación de algún socio. Tipo de gravamen, 1,05 por 100.

d) Si al disolverse una Sociedad no se consigna el balance o no se hacen adjudicaciones a los socios del capital social, se toma como base el capital aportado, y como tipo de gravamen, 2,10 por 100.

e) La emisión, transformación, amortización o cancelación de obligaciones simples emitidas por Sociedades mercantiles e industriales. Tipo de gravamen, 1,05 por 100.

f) Los mismos actos cuando se trate de obligaciones hipotecarias. Tipo de gravamen, 1,06 por 100.



Mutua Canaria de Edificación

Sociedad Cooperativa
de Viviendas Protegidas



Dirección General:
Triana, 104



Las Palmas de Gran Canaria
Teléfono: 5510

ATINDANA

Mutualidad Industrial, Mercantil
y Agrícola de Seguros contra los
Accidentes del Trabajo



Dirección General:
Triana, 104



Las Palmas de Gran Canaria
Teléfono: 5665

MUTUA BALEAR

de

Previsión y Asistencia Social

Entidad Colaboradora núm. 12 de la
Caja Nacional del Seguro
de Enfermedad

Dirección General:
Vía Roma, 45
Palma de Mallorca

Sucursal de:
Las Palmas de Gran Canaria
Triana, 104 - Teléfono: 5665



Vida, Incendios, Robo, Transportes,
Accidentes del Trabajo, Accidentes
Individuales, Vehículos, Responsabi-
lidad Civil, Cristales, Ganado, Cose-
chas, Cinematografía, Enfermeda-
des, Equipajes.

Dirección Gral. Vía Roma, 45
Palma de Mallorca
Sucursal de Canarias:
Triana, 104. — Las Palmas

CONTRIBUCION SOBRE LA RENTA

Porción de la renta comprendida entre			Tipo impositivo
0	60.000	pesetas	0 %
60.000,01 y	100.000	"	7,5 %
100.000,01 y	150.000	"	18 %
150.000,01 y	250.000	"	20 %
250.000,01 y	500.000	"	27 %
500.000,01 a	1.000.000	"	33 %
El exceso sobre	1.000.000	"	40 %

En los casos en que sea de aplicación el recargo de soltería, los tipos de la escala anterior se multiplicarán por el coeficiente 1,3.

Será baja de la renta imponible de los contribuyentes casados o viudos una cantidad igual a la que resulte de multiplicar 3.000 pesetas por el número de hijos legítimos varones menores de edad e hijas de cualquier edad que no tengan de por sí peculio con renta superior a la citada suma de 3.000 pesetas anuales.

Se ha derogado la exacción de esta Contribución sobre la base de signos externos; pero, con arreglo a la Ley de 31 de diciembre de 1946, la Administración tiene la facultad para reclamar las declaraciones de aquellas personas que puedan considerarse contribuyentes por renta, en virtud de datos que figuren en documentos cobratorios de otras contribuciones o por llevar en arrendamiento viviendas de elevada cuantía o figurar incluidas en los padrones de la Patente Nacional de Automóviles.

LEGISLACION SOCIAL

SEGUROS SOCIALES

Los seguros sociales son el conjunto de medidas de carácter legal dictadas para garantizar a los trabajadores económicamente débiles y a sus familiares una protección contra los riesgos que supone la pérdida o disminución sensible de la capacidad laboral o de aumento de gastos, debidos a las vicisitudes de la vida humana.

Los obligatorios son: Seguro de Accidentes, Seguro de Enfermedad, Seguro de Maternidad, Subsidio Familiar, Subsidio de Ve-

jez, que directamente organiza y administra el Instituto Nacional de Previsión, que ejerce sus funciones por delegación del Estado.

SEGURO DE ACCIDENTES.--Los patronos asegurarán a sus productores, como mínimo, del riesgo de incapacidad permanente y muerte debidos a accidentes del trabajo. Este seguro puede ser contratado con empresas particulares. La prima varía según el riesgo que tenga el productor en el trabajo que presta.

SEGURO DE ENFERMEDAD.--Los fines de este seguro son:

La prestación de asistencia sanitaria en caso de enfermedad.

La prestación de asistencia sanitaria en caso de maternidad.

La indemnización económica por la pérdida de retribución sufrida por el asegurado y derivada de los riesgos determinados en el apartado primero.

La indemnización en caso de maternidad.

La indemnización por gastos funerarios al fallecer el asegurado.

La práctica de las funciones de medicina preventiva que le corresponda.

Son asegurados todos los productores económicamente débiles mayores de catorce años, sin más excepción que las que expresamente se determinan en el Reglamento.

Son productores todos aquellos que con su trabajo intervengan en España en un ciclo cualquiera de la producción, bien sea por su cuenta o por cuenta ajena.

Son económicamente débiles los productores cuyas rentas de trabajo por todos conceptos no excedan de 9.000 pesetas anuales. Ahora bien; tratándose de trabajadores

manuales, serán obligatoriamente asegurados, cualquiera que sean sus rentas de trabajo, considerando la cifra indicada anteriormente como tope a efectos de cotización y prestaciones económicas.

Son beneficiarios los asegurados y sus familiares que vivan con él y a sus expensas. Se consideran familiares del asegurado el cónyuge, ascendientes, descendientes e hijos adoptivos, y los hermanos menores de dieciocho años o incapacitados de manera permanente para el trabajo.

Afiliación: Es indispensable para adquirir el derecho a los beneficios del régimen. La afiliación de los productores por cuenta ajena se hará por los respectivos empresarios, tanto si trabajan en los locales de las empresas como si lo hacen en su domicilio. La afiliación de los trabajadores autónomos será cooperativa, y se hará por el organismo sindical en que estén encuadrados. Los empresarios quedan obligados a dar conocimiento al Seguro de las altas y bajas de los productores a su servicio dentro de la semana siguiente a su ingreso o cese.

Asistencia médica: El Seguro prestará a sus beneficiarios una asistencia médica completa, tanto en los servicios de Medicina general como en los de especialidades. El derecho a la asistencia médica comienza el día de la afiliación de cada asegurado, para éste, su cónyuge y sus hijos. Para los demás familiares no comenzará hasta pasados seis meses de pedir justificadamente al Seguro el carácter de beneficiario del mismo. El Seguro prestará el servicio de hospitalización hasta un límite de doce semanas por año para sus asegurados y seis para sus familiares beneficiarios del régimen. La asistencia en clínica operatoria o Sanatorio se prestará solamente por prescripción de los médicos del Seguro. La hospitalización podrá ser dispuesta con carácter obligatorio en ciertos casos.

Asistencia farmacéutica: El Seguro proporcionará a sus beneficiarios la asistencia farmacéutica necesaria hasta un plazo máximo de veintiseis semanas por año para los asegurados y de trece para sus familia-

res mientras se preste la asistencia médica. El asegurado, mediante la receta propia del Seguro, podrá obtener los medicamentos en cualquier farmacia. Ningún medicamento será suministrado a los beneficiarios con cargo al Seguro sino mediante la receta propia del mismo.

Indemnizaciones por enfermedad: La pérdida de retribución debida a enfermedad será indemnizada por el Seguro, siempre que el enfermo cumpla las condiciones siguientes: a) Llevar asegurado, por lo menos, seis meses. b) Recibir asistencia sanitaria del Seguro. c) Estar incapacitado para el trabajo; y d) No haber provocado ni mantener intencionadamente la enfermedad. La indemnización de enfermedad será el 50 por 100 de la retribución con arreglo a la cual cotizase últimamente el beneficiario.

SUBSIDIO DE VEJEZ.--Afiliación: Todos los trabajadores por cuenta ajena, de cualquier nacionalidad, de edad comprendida entre los dieciseis y los sesenta y cinco años y cuya retribución anual no exceda, por todos conceptos, de 9.000 pesetas.

Beneficio: Los afiliados que cumplan sesenta y cinco años de edad, o sesenta si se invalidan para el trabajo, percibirán un subsidio vitalicio de 90 pesetas mensuales.

SEGURO DE MATERNIDAD.--Fines del seguro: Asistencia sanitaria, a indemnización por descanso y subsidio de lactancia.

Aseguradas y beneficiarias: Todas las obreras de cualquier nacionalidad, edad y estado civil, que no ganen por todos conceptos más de 9.000 pesetas anuales, comprendidas entre los dieciseis y cincuenta años.

Beneficios: Asistencia sanitaria, Farmacia, Matrona, Visitadora. Médico (reconocimiento en la gestación e intervención en los partos distócicos, enfermedades del hijo y operaciones quirúrgicas derivadas del parto).

Indemnización por descanso: Su importe está en relación con el número de cuotas satisfechas. Percebo máximo, 180 pesetas.

Subsidio de lactancia: Cinco pesetas por semana e hijo, durante diez semanas, a toda madre que lacte. Además existen in-

demnizaciones por parto múltiple o parto forzoso.

Obras protectoras de la maternidad y de la infancia: Clínicas, hospitales, salas para partos, maternidades, etc.

Cotización: Está incluido actualmente en el Seguro de Enfermedad.

SUBSIDIO FAMILIAR.--Afilación: Todos los patronos que ocupan en España a obreros, empleados o funcionarios, cualquiera que sea su clase de trabajo y la cuantía de su retribución.

Asegurados: Todos los españoles que trabajen por cuenta ajena, cualquiera que sea su edad, estado civil, forma y cuantía de su retribución. Los súbditos portugueses, los de Andorra y pasíses hispanoamericanos con iguales condiciones. Los trabajadores extranjeros, cuando exista reciprocidad reconocida mediante Orden del Ministerio de Trabajo o pactada en Tratados internacionales.

No son asegurados: 1) Los trabajadores al servicio de patronos exceptuados de afiliación al Régimen. 2) La mujer, los hijos, los padres y demás parientes del patrono, hasta el tercer grado inclusive, que tenga ocupación en alguno de sus centros de trabajo, cuando vivan en el hogar de aquél. 3) Los trabajadores en servicios domésticos.

Son subsidiarios: 1) Los asegurados que tengan a su cargo y viviendo en su hogar dos o más hijos legítimos, naturales reconocidos o del otro cónyuge, menores de catorce años o invalidez absoluta para el trabajo desde antes de haber cumplido dicha edad. 2) Los asegurados que tengan a su cargo y viviendo en su hogar dos o más hermanos o nietos, menores de catorce años o inválidos para el trabajo desde antes de haber cumplido dicha edad. Que no tengan por otro motivo derecho al Subsidio y cuyos padres hayan muerto o estén incapacitados para el trabajo. 3) Las viudas trabajadoras aseguradas que tengan a su cargo viviendo en su hogar uno o más hijos legítimos, naturales reconocidos o del otro cónyuge, menores de catorce años o inválidos absolutamente para el trabajo desde antes de haber cumplido di-

cha edad. 4) Los trabajadores asegurados menores de edad y huérfanos que tengan a su cargo y viviendo en su hogar uno o más hermanos menores de catorce años o inválidos en absoluto para el trabajo desde antes de haber cumplido dicha edad y la madre mayor de cincuenta años y que no realice trabajo.

Obligaciones de los subsidiarios: Extender el Libro de la familia, firmarlo y obtener de la Alcaldía su certificación; comunicar las variaciones de familia que produzcan alteración en la cuantía del subsidio; presentar el citado libro o el ejemplar «T» para percibir el subsidio y obtener del patrono que sea baja la anotación de ella, en dicho Libro, para que verifique la anotación correspondiente por el nuevo patrono y comunicar este cambio de empresa a la Delegación del I. N. P.

Pérdida de la condición de subsidiario: 1) Por cese en el trabajo en empresa afiliada. 2) Por pasar a la condición de servidor doméstico. 3) Por desaparición del número mínimo de beneficiarios que señala la Ley (cumplimiento de catorce años, muerte, ausencia fuera del hogar, reeducación de inválidos). 4) Por fallecimiento del subsidiado. 5) Por sanción impuesta.

PLUS DE CARGAS FAMILIARES

Creado para mejorar la situación de los trabajadores y empleados casados o viudos con o sin hijos, o solters que tengan a su cargo ascendientes o hermanos menores.

El mecanismo es el siguiente: un tanto por ciento de la nómina por todos conceptos, sueldos, emolumentos, gratificaciones, etcétera, del trimestre anterior de la empresa, se reparte según un sistema de puntos con la siguiente escala:

Casados, 5 puntos; viudos sin hijos, 3 puntos. Casados con 1 hijo, 6 puntos; con 2, 7; con 3, 8; con 4, 10; con 5, 13; con 6, 16; con 7, 19; con 8, 22; con 9, 25; con 10, 30; por cada hijo más, 5 puntos.

Cuando las mujeres trabajen, pueden elegir cobrar los puntos en la empresa en que más alto sea el porcentaje, pero sola-

mente cobrarán por los hijos. Se computan los hijos hasta los veintitrés años, que no cobren retribución y los incapacitados absolutos. Los aprendices hasta los diecisiete años.

El plus se paga por semanas o por meses, dividiéndolo por 3 o por 13.

El tanto por ciento a repartir se indica en cada reglamentación de trabajo, variando entre el 20% y 10%.

Los empresarios, socios, consejeros, directores y análogos no cobran, pero sus sueldos y gratificaciones, dietas, etc., se computarán con el total.

MONTEPIOS LABORALES

Actualmente la mayoría de las Reglamentaciones han establecido Montepíos Laborales, en que mediante el pago, a partes iguales por la empresa y el productor, de

una cuota anual, éstos reciben auxilios por fallecimiento, viudedades o jubilación.

PARTICIPACION EN LOS BENEFICIOS

Varían según las Reglamentaciones; es un derecho cuya fuente se halla en el Fuego del Trabajo y que implica el cobro por los productores de un tanto por ciento que varía según los casos y se calcula sobre la cifra de negocios o beneficios del año anterior; en muchos casos se sustituye por pagas extraordinarias o gratificaciones fijas, que en este caso se regulan por tantos por ciento sobre el sueldo o jornal y que una vez establecidos son obligatorios.

GRATIFICACIONES FIJAS

Se han creado dos gratificaciones fijas anuales: por Navidad y 18 de Julio, cuya cuantía está regulada por las Reglamentaciones respectivas.

POSESIONES ESPAÑOLAS

GUINEA ESPAÑOLA

Los «Territorios españoles del Golfo de Guinea» comprenden las islas de Fernando Póo, Annobón, Corisco, Elobey Grande y Elobey Chico y el Territorio Continental de Guinea (Río Muni).

Capital: Santa Isabel

Superficie: 28.051,460 kms.

Idiomas: Español y Vernáculo.

Principales puertos, ciudades y habitantes: BATA (19.288); Basilé, Ekuko, Evina, yong, Kogo, Palé, Río Benito, San Carlos y Santa Isabel (22.315).

Aeropuertos: Bata y Santa Isabel.

Principales Bancos: Banco Exterior de España.

Moneda: Española.

Pesas y Medidas: Métrico.

Información Postal: Véase España.

COMERCIO EXTERIOR

Importaciones: Materiales de construcción, víveres, tejidos y vinos, pescado seco y ferretería.

Exportaciones: Café, cacao, maderas, plátanos, cocos, copra, aceite de palma, yuca.

INFORMACION COMERCIAL

La mayor parte del comercio de estos territorios se realiza con la metrópoli, ya sea de importación como de exportación. Y las relaciones con el extranjero se limitan al intercambio de productos con las Colonias francesas, portuguesas e inglesas de la Costa Occidental de África.

Licencias de importación y exportación: Se requieren para todas las importaciones y exportaciones, excepto las procedentes o destinadas a la metrópoli, concediéndolas el

Gobernador General del Territorio, previa confección de un programa semestral, que debe ser aprobado por la Dirección General de Comercio y Política Arancelaria.

La circulación de productos entre la Colonia y España se regula por las disposiciones que ordenan la interprovincial en la Península, debiendo sujetarse a las de la Comisaría de Abastecimientos y Transportes para las relativas a los productos alimenticios.

Las exportaciones que más importancia tienen son las de café, cacao y maderas, sobre todo de las del tipo «okume» y similares; son autorizadas, en general, por el Gobernador General y las divisas que de esta manera se obtienen vienen a engrosar las del I. E. M. E. por intermedio del Banco Exterior de España, única institución que tiene encargado el servicio de Tesorería de la Colonia.

Las exportaciones de madera son autorizadas por el «Sindicato Maderero de Guinea». El cacao que se produce en la Colonia se consume en su casi entera totalidad en la Península y está sujeto a una limitación arancelaria de derechos reducidos de 11.000 toneladas anuales. Igualmente sucede con los 4.000.000 de kilos de café, que están sometidos a un impuesto aduanero de 80 pesetas oro por 100 kilos.

Derechos de Aduanas, Viajantes de Comercio y Marcas registradas: Véase España.

LINEAS DE NAVEGACION

Marítimas: Transmediterránea, Compañía Transatlántica.

Aéreas: C. A. N. A., Iberia, Aviación y Comercio, S. A.

AFRICA OCCIDENTAL ESPAÑOLA

Está compuesto por la Colonia de Río de Oro, en el Sáhara Occidental; la zona del Draa Ifni-Sáhara y Cabo Juby.

Capital: IFNI.

Idioma: Español.

Habitantes: Blancos, 14.000.

Superficie: 216.000 kms².

Principales puertos, ciudades y habitantes: Villa Bens, Ifni, Villa Cisneros.

Aeropuertos: Villa Bens, Villa Cisneros y La Güera.

Moneda. Pesos y medidas e Información Postal: Véase España.

COMERCIO EXTERIOR

Depende enteramente de la metrópoli; los territorios del Africa occidental española producen únicamente pequeñas cantidades de pelo de camello, pieles y subproductos de este animal.

En las costas frente a Ifni existe una gran riqueza almadrabera, centralizada en las islas Canarias.

LINEAS DE NAVEGACION

Aéreas: Iberia, C. A. N. A., Aviación y Comercio, S. A.; F. A. M. A., Air France, B. S. A. A., y todas las que hacen el servicio entre Europa y América del Sur.

CANARIAS
EN EL EXTRANJERO

GRAN BRETAÑA E IRLANDA DEL NORTE

Capital Londres.

Idioma: Inglés.

Embajada de Gran Bretaña en Madrid: Fernando el Santo, 16. Teléfono 232819.

Embajada de España en Londres: 24 Belgrave Square S. W., 7 Sloane. Teléfono 6188.

Consulado General de Gran Bretaña en Barcelona: Junqueras, 16. Teléfono 20791.

Consulado General de España en Londres: 21 Cavendish Square W. 1. Langham. Teléfono 2603 y 2688.

La Oficina de Comercio Exterior Española se halla en Londres.

SUPERFICIE: Inglaterra, 131.762 kms²; Escocia, 78.748 kms²; Gales, 19 mil 337 kms²; Irlanda del Norte, 13.631 kms²; Isla de Man, 572 kms²; Islas del Canal 194 kms².—Total: 244.244 kms².

HABITANTES: Inglaterra y Gales, 42 millones 449.000; Escocia, 5.000.000; Irlanda del Norte, 1.309.000.

IRLANDA DEL NORTE

INFORMACION CONSULAR

Consulados de Gran Bretaña en España.—Palma de Mallorca: Almudaina, 11. Tel. 2085. Cádiz: Avenida R. Carranza, 26 y 27. Tel. 1124. San Sebastián: Av. Es-

paña. Tel. 12526. La Coruña: L. Rivas 2. Tel. 2824. Las Palmas: M. S. Catalina, Tel. 1772. Málaga: Paseo Sancha, 44. Tel. 3236. Vigo: Castelar, 8. Tel. 1450. Santander: Castelar, 3. Tel. 1967. Sevilla: M. Gago, 7. Tel. 28875. Valencia: Avenida del B. de Cárcer, 40. Tel. 11275. Bilbao. Gran Vía, 30. Tel. 14780.

Viceconsulados de G. Bretaña, en España.—Alicante: Ex. España, 1. Tel. 2188. Almería: Real, 69. Tel. 1245. Huelva: 18 de Julio, 17. Tel. 1617.

Consulados de España en Gran Bretaña.—Cardiff: Rute Street, 140. Tel. 3935. Glasgow: 156, Wilton Street N. W. 0123, 156. Liverpool: 607 Tower Buildings Water Street. Tel. 9573. Newcastle: Milbank House Sandhill Newcastle. Tel. 21624. Southampton: «Pinewood» Basset Avenue. Tel. 68685.

Viceconsulados de España en Gran Bretaña.—Birmingham: 41, Clement Street. Tel. 2146. Dover, 11, Ttrond Street. Tel. 247. Great Yarmouth; 49 South Quay. King's Lynn: St. Nicholas St. Tuesday Market Place. Tel. 2261. Nottingham: 2, Broadway. Tel. 44670. Malta: Valleta. Bristol: 74, Queen's Square. Tel. 23930. Milford Haven: The Docks. Tel. 530. Newport: Cardiff. Tel. 3935. Swansea. (Véase

Milford Haven). Tel. 530. Belfast: 83, Corporation Street. Tel. 5174. Edimburgo: 50 Blackfriars St. Tel. 20818. Barrow in Furness: Fisher's Buildings. Tel. 766. Hull: Wyke Chambers Silver Street. Tel. 15476. Dartmouth: 22 South Parade Dartmouth Devon, 7. Falmouth: Town Quay Chambers. Tel. 906. Fowey: 3 Rose Hill. Plymouth: 7 Milbany Pier Great Western Docks. Tel. 5154. Portland: 6, Coburg Place St. Thomas Street Weymouth. Tel. 1001.

FIESTAS.—Inglaterra. Gales e Irlanda del Norte: 17 de marzo (Irlanda del Norte); Viernes Santo (15 de abril); Lunes de Pascua (18 de abril); Lunes de Pentecostés (6 de junio); 12 de julio (Irlanda del Norte); 1.º de Agosto; día de navidad (25 de diciembre); segundo día de Navidad; 26 de diciembre Escocia: Día de Año Nuevo (1.º de enero); Viernes Santo (15 de abril); 9 de mayo; 1.º de Agosto; día de Navidad (25 de diciembre), 1950: Inglaterra, Gales e Irlanda del Norte: 17 de marzo (Irlanda del Norte); Viernes Santo (7 de abril); Lunes de Pascua (10 de abril); Lunes de Pentecostés (29 de mayo). Escocia. (1 de enero) Día de Año Nuevo; Viernes Santo (7 de abril; 9 de mayo).

MONEDA.—Libra esterlina (£1.—) £1. — = 20 chelines (20/—); 1 chelin = 12 peniques (12 d.); 1 penique = 4 farthings. Existen, además, las siguientes monedas fraccionarias de plata:

Half-a-crown (media corona) = 2 chelines 6 peniques (2/6).
Florín = 2 chelines (2/—).
Chelin (1/—).
Sixpence o medio chelin (6 d.).
Threepence = peniques (3 d.).
Moneda de cobre: Threepence = 3 peniques (3 d.)

Penique (Penny) (1 d.).
Medio penique (Half penny) (1/2 d.).
Cuarto de penique (Farthing) (1/4 d.)
El Banco de Inglaterra emite billetes de 10 chelines (£0.10/—); de £1, £5, £10, etc., etc., hasta £1.000. Existen las monedas nominales tituladas «Guinea» y «Corona» (Crown), que no tienen billete o moneda representativa y corresponden, respectivamente, a 21 chelines (£1.1/—) y 5 chelines (5/).

PESOS Y MEDIDAS. — Véanse los Apéndices.

CAMARAS DE COMERCIO BRITANICAS EN ESPAÑA: Madrid: Alcalá, 45. Teléfono 219622.

Barcelona: Paseo de Gracia, 11.—Teléfono 18222.

CAMARA DE COMERCIO ESPAÑOLA EN GRAN BRETAÑA: Londres: 5, Cavendish Square, Londres W. 1.

UNION SURAFRICANA

Capital administrativa: Pretoria. Idiomas: Inglés y Africanos.

Capital legislativa: Ciudad del Cabo.

Consulado General de España en la Ciudad del Cabo 140, St. Georges Street.—Teléfono 32557.

SUPERFICIE:

Provincia del Cabo de Buena Esperanza	718.867	k2.
Natal	91.385	»
Estado Libre de Orange	128.585	»
Transvaal	286.065	»
Protectorado del S. W.	835.145	»

HABITANTES	
Blancos.	Color.
859.611	3.157.190
232.923	1.949.810
201.091	674.454
1.041.825	3.141.944
38.020	622.908

DIAS FESTIVOS.—1.º de enero; 15 y 18 de abril; 24, 26 y 31 de mayo; 1.º de agosto; 3 de octubre; 16, 25, 26 y 27 de diciembre.—1950.—1 de enero; 7 y 10 de abril; 24, 26 y 31 de mayo.

MONEDA.—Libra surafricana £1. Pa-

Medidas para líquidos:

1 leaguer = 152	galeones holandeses = 126,5	galeones imperiales
1 pipe = 110	» » = 91,5	» »
1 aum = 38	» » = 31,2/3	» »
1 anker =		
Quarterola = 9,5	» » = 7,5	» »
» » = 1	» » = 0,7895	» »
» » = 1,266	» » = 1	» »

Medidas para cereales.

1 Muid = 3 bushels = 24 galones.

Medidas lineales.

1.000 pies del Cabo = 1.033 pies ingleses.

12 pies del Cabo = 1 Cape road = 12 mil 396 pies ingleses.

Medidas de superficie.

144 pies cuadrados del Cabo = 1 Cape rood cuadrado.

1 Cape Norgen = 2,11654 acres.

COMERCIO EXTERIOR:

Importaciones.—Fibras, hilados, textiles, metales, maquinaria, vehiculos. alimentos. aceites, ceras, pinturas, barnices. productos quimicos, fertilizantes, libros, papel, material de papelería, joyería, relojería artículos de fantasía, maderas, caña. géneros de mimbre, cueros, caucho y sus manufacturas, minerales, cerámica y cristalería.

Exportaciones.—Oro, diamantes, ganado, lana. productos agrícolas, minerales, ferreteria, cristalería, cemento, joyería, relojes. artículos de fantasía, aceites; ceras, pinturas, resinas, barnices, bebidas alcohólicas y carbón.

ridad de cambio sobre 100 libras Londres: 100 £ Londres = £ Af. 100. 5 cr. O. P.

PESOS Y MEDIDAS.—Sistema métrico decimal e inglés. Se utiliza la tonelada corta de 2.000 libras y el central de 100 libras. También se usan las siguientes medidas holandesas:

COLONIAS BRITANICAS DEL AFRICA OCCIDENTAL

GAMBIA

Capital: Bathurst. Habitantes: 223.114.

SUPERFICIE: 10.701 kms2.

Puerto principal y habitantes: Bathurst (21.152).

FIESTAS.—1.º de enero; 15 y 18 de abril; 24 de mayo; 9 de junio; 14 de julio; 25, 26, y 27 de diciembre. 1950; 1.º de enero; 7 y 10 de abril; 24 de mayo; 9 de junio. Los Bancos cierran a las once de la mañana los sábados.

MONEDA.—Billetes del Africa Occidental de 1 libra 10 chelines ligada a la esterlina. La moneda inglesa es igualmente de curso legal.

PESAS Y MEDIDAS.—Sistema inglés.

COMERCIO EXTERIOR.—Importaciones: Artículos de algodón en pieza, vestimenta, sacos vacíos, algodones, harina panificable, madera, arroz, maquinaria. medicinas y drogas. motores, aceites, jabón, nueces, tabaco, azúcar, metales y té.

Exportaciones.—Cacahuets, dátiles, cera de abejas y cueros.

COLONIA DE LA COSTA DE ORO, ASHANTI Y TERRITORIOS DEL NORTE

Capital: Accra.

SUPERFICIE: 204.097 Kms2

HABITANTES: 3.568.031

FIESTAS: 1º de enero; 15, 16 y 18 de abril; 24 de mayo; 9 de junio; 1º de agosto; 25, 26 y 27 de diciembre. En 1950: 1º de enero; 7, 8 y 10 de abril; 27 de mayo; 9 de junio. Los Bancos cierran a las once de la mañana los sábados.

MONEDA, PESOS Y MEDIDAS: Véase Gambia.

NIGERIA

CAPITAL: Lagos.

SUPERFICIE: 870.240 Kms2.

HABITANTES: 22.000.000

FIESTAS: 1º de enero; 15 y 18 de abril; 24 de mayo; 9 de junio; 1º de agosto; 25, 26 y 27 de diciembre. 1950: 1º de enero; 7 y 10 de abril; 24 de mayo; 9 de junio.

MONEDA, PESOS Y MEDIDAS: Véase Gambia.

CAMARAS DE COMERCIO en: Calabar, Kano y Lagos.

PRINCIPALES LINEAS DE NAVEGACION: Marítimas. Elder Dempster. Aéreas. Brithis Overseas Airways Corp (BOAC), Air France, SABENA.

SIERRA LEONA Y PROTECTORADO

CAPITAL: Freetown.

HABITANTES: (Aprox.): 2.000.000

SUPERFICIE: 72.520 Kms2.

FIESTAS: 1º de enero, 15 y 18 de abril, 24 de mayo; 6 y 9 de junio; 1º de agosto; 1º de noviembre; 25, 26 y 27 de diciembre. 1950: 1º de enero; 7 y 10 de abril;

24 y 28 de mayo; 9 de junio. Los Bancos cierran los sábados a las once de la mañana

CAMERUM BRITANICO

SUPERFICIE: 88.671 Kms2.

HABITANTES: 831.103

Administrado bajo mandato del Gobierno, de Nigeria.

Principal puerto: Victoria.

FIESTAS: 1º de enero; 15 y 18 de abril; 24 de mayo; 9 de junio; 1º de agosto; 25, 26 y 27 de diciembre. 1950: 1º de enero; 7 y 10 de abril; 24 de mayo; 9 de junio.

COMERCIO EXTERIOR:

Importaciones: Textiles, sal, sacos y taletas, cemento, bencina, pescado, arroz, tabaco y alcohol industrial.

Exportaciones: Plátanos, dátiles y cacao.

TOGOLAND INGLES

SUPERFICIE: 33.773 Kms2.

HABITANTES: 391.473

Administrado como parte integral de la Colonia de Costa de Oro.

SANTA HELENA

CAPITAL: James Town.

HABITANTES: (Aprox.): 4.710

SUPERFICIE: 121 Kms2.

MONEDA.—Las libras esterlinas del Reino Unido y las de Suráfrica son de curso legal.

PESOS Y MEDIDAS: Sistema inglés.

COMERCIO EXTERIOR:

Importaciones: — Artículos alimenticios, vestidos; carne, vinos y alcoholes, tabaco, artículos de lana, ferretería.

Exportaciones.—Fibras, estopa, cordeletería, pieles de buey y lana.

CANADA

CAPITAL: Ottawa.

Idiomas: Inglés y francés

Consulado general de España en Montreal: 1.155 Metcalfe Street Suite, 680 Plateau. Teléfono, 1357.

SUPERFICIE: 9.979.643 Kms2.

HABITANTES: Aprox.): 12.31.101

FIESTAS: 1º y 6 de enero (Quebec); 2 de enero (Terranova); 2 de marzo; 17 de marzo (Terranova); 15, 18 (Alberta, Saskatchewan y Quebec); 23 de abril (Terranova); 13, 24 y 26 de mayo (Quebec); 9 y 24 de junio (Quebec), 1º y 12 de julio (Terranova); 10 de octubre; 1º (Quebec) y 11 de noviembre; 8 (Quebec); 25, 26 y 27 de diciembre. 1950: 1º, 6 y 26 de enero; 2 y 17 de marzo; 7, 10 y 23 de abril; 13, 18 y 24 de mayo; 9 y 24 de junio. La mayoría de los Bancos cierran los sábados a las once de la mañana.

MONEDA.—100 centavos=1 dólar canadiense. A la par con el dólar de los Estados Unidos.

PESOS Y MEDIDAS: Sistema métrico decimal. (Discrecional). Igualmente se usan medidas inglesas, pero un CWT = 100 libras av., y una tonelada corta = 2.000 libras av., como en los Estados Unidos.

PROVINCIAS Y CAPITALS:

Provincia	Capital	Superficie Km2.	Provincia	Capital	Superficie Km2.
Ajmer Merwara	Ajmer	6.216	Coorg	Merkara	4.125
Andamans & Nicobars	Port Blair	8.140	Delhi	Delhi	1.486
Assam	Shillong	128.135	Madras	Madras	326.769
Bengala Occidental	Calcuta	69.702	Orissa	Cuttack	83.392
Bihar	Patna	180.639	Panth Piploda Kharua		66
Bombay	Bombay	197.897	Bunjab		
			Orienta	Jullundur	91.463
Provincias Centrales y Berar	Nagpur	255.309	Provincias Unidas	Allahabad	257.179

TABLA DE DOBLE CONVERSION.— Véanse apéndices.

EQUIVALENCIAS NETAS: Un busnel de trigo, de patatas o de nabos = 60 libras = 27,216 kgs.

Un bushel de cebada o de alforón = 48 libras = 21.733 kgs.

Un bushel de linaza de maiz o de centeno = 56 libras = 26,402 kgs.

Un bushel de avena = 34 libras = 15,442 kgs.

Un bushel de cebollas = 50 libras = 22,68 kgs.

Un barril de harina (barrel) = 196 libras = 88.904 kgs.

I N D I A

La India fué constituida como Dominio por la Ley de Independencia de la India, 1947, que obtuvo el Consentimiento Real en 18 de julio de 1947. En el mes de mayo de 1949, el Congreso de la India decidió que, aun proclamándose República independiente no se desligaba de la «Commonwealth of Britis Nations», reconociendo al Rey de Inglaterra como nexo de unión.

CAPITAL: Delhi.

Idiomas: Inglés y varios vernáculos.

HABITANTES: (Aprox.): 327.500.000.

FIESTAS.—1.º de enero; 15 de abril (Bombay, Calcuta y Madras); 16 (Madras), 18 (Calcuta y Madras); 1.º de julio (Calcuta y Madras); 25, 26 y 27 y 28 de diciembre (Madras).—1950; 1.º de enero; 7 de abril (Bombay, Calcuta y Madras), 8 (Madras), 10 (Calcuta y Madras). Varias fiestas móviles. Los Bancos en Calcuta cierran los sábados a las doce del día.

MONEDA.—La rupia, ligada a la libra a razón de 1 ch. 6 p., 1 rupia = 16 annas = 64 pices.

PESOS Y MEDIDAS.—Sistema métrico decimal. Es legal el sistema británico.

PESOS:

NOTA. En virtud de la Ley de Pesos de 1939, que entró en vigor el 13 de junio de 1942, por disposición del Gobierno central, se prescriben las siguientes medidas standard para uso en la India Inglesa:

1 Tola	=	180 gramos
1 Seer	=	80 tolas
1 Maund	=	40 seers
1 Libra	=	7.000 gramos
	=	16 onzas = 0,45359 kilogramos
1 Hundredweight	=	11 libras
	=	50.802 kilogramos
1 Tonelada	=	2.240 libras
	=	1.016.050 kilogramos

Ninguna otra medida de peso que las indicadas, con sus múltiplos y submúltiplos de cualquier peso, debe ser usada como medidas legales. La Ley también faculta al Gobierno central para establecer disposiciones para llevar a efecto las mismas.

MEDIDAS PARA TEJIDOS (+)

8 girahs	=	1 Hath	=	18 pulgadas
2 hath	=	1 guz	=	1 yarda
4 hath	=	1 danda	=	2 yardas

DOMINIO DEL PAKISTAN

El Dominio del Paquistán fué constituido en virtud de la Ley de Independencia de la India del año 1947, que recibió el Consentimiento Real el 18 de julio de 1947.

Capital: Karachi.

SUPERFICIE: 603.729 kms².

Idiomas: Inglés y varios vernáculos

POBLACION: (Aprox.) 65.600.000

PROVINCIAS Y CAPITALS:

PROVINCIA	CAPITAL	SUPERFICIE
Beluchistán	Quetta	141.155 kms ² .
Bengala Oriental (incluyendo Sylhet, que antes formaba parte de Assam)	Dacca	140.119 kms ² .
Frontera Noroeste	Peshawar	37.037 kms ² .
Punjab Occidental	Lahore	160.839 kms ² .
Sind	Karachi	124.579 kms ² .

Los Estados adscritos al Pakistán son: Bahawalpul, Chitral, Dir, Junagahd, Kahir, Kalat, Kaipur, Kharan, Las Bela, Makran, Swat.

Principales puertos, poblaciones y ha-

bitantes del Dominio del Pakistán:

FIESTAS.—1.º de enero; 14 de agosto; 25 de diciembre. Diversas fiestas cambiables.

MONEDA: La rupia en paridad con la

libra esterlina a razón de 1 ch. 6 p. Una rupia = 64 onzas = 64 oles.

COMERCIO EXTERIOR:

Importaciones.—Tejidos de algodón y mercancías en pieza, maquinaria, aceites minerales y vegetales, manufacturas de hierro y acero, azúcar, productos químicos, vehículos, cuchillería y ferretería, metales no férneos.

Exportaciones.— Algodón en bruto y

desperdicios, yute y manufacturas de yute, grano, legumbre y harina; té, semillas oleaginosas, yute en bruto, cueros y curtidos, tejidos de algodón y sus manufacturas, metales, lana en bruto y desperdicios, artículos de deporte, instrumental quirúrgico.

CAMARAS DE COMERCIO en Chittagong, Karachi y Lahore.

ALEMANIA

Capital: Berlín.

SUPERFICIE: (Aprox.) 471.380 kms².

Idioma: Alemán.

HABITANTES: (Aprx.) 66.003.712.

La Oficina de Economía Exterior Española se halla en Frankfurt/Main.

ARGENTINA

Capital: Buenos Aires

Idioma: Español.

Embajada Argentina en Madrid: Zurbarán, 8. Tel. 240064.

Consulado General: Barcelona, Vía Layetana, número 105. Tel. 11629.

Embajada Española en Buenos Aires: Avenida Alvear, núm. 2.975. Tel. 723061.

Cónsul general: Buenos Aires, Guido, número 1.760. Tel. 410078.

La Oficina de Economía Exterior Española se halla en Buenos Aires.

SUPERFICIE: 2.882.004 kms².

HABITANTES: 16.107.876.

INFORMACION CONSULAR.— Consulados de la República Argentina en España.—Madrid, Goya, 42. Tel. 256.464. Almería, Plaza de San Pedro, 7. Tel. 2162. Cádiz, Cánovas del Castillo, 3. Tel. 1848. La Coruña, L. Rivas, 43. Tel. 1141. Málaga, A. Pries, 20. Tel. 2323. Las Palmas, Reyes Católicos, 58. Tel. 1596. Pontevedra, Vicecónsul, Sarmiento. Tel. 79. Vigo, F. Sánchez, 50. Tel. 1895. Sevilla, México, 4. Tel. 32456. Valencia, Gran Vía Marqués

de Turia. 38. Tel. 18.098. Bilbao, Ibañez de Bilbao, 22. Tel. 19836. Gijón, E. Cangas, 46. Tel. 1437.

Consulados de España en la República Argentina.—Bahía Blanca, Luis M. Drago, 64. Córdoba, San Jerónimo, 62. La Plata, calle 56. núm. 677. Tel. Rocha 4536. Mendoza, Avda. San Martín, 818. Tel. 48331. Rosario de Santa Fé, Mitre, 885.

FIESTAS: 1.º y 6 de enero; 10 y 11 de febrero; 18, 25, 26 y 27 de marzo; 1.º, 6 y 27 de mayo; 4 y 21 de junio; 9

de julio; 12, 15 y 30 de agosto; 17 de octubre; 1.º y 11 de noviembre; 8 y 25 de diciembre; 1950: 1.º y 6 de enero; 10 y 11 de febrero; 19, 21, 25, 26 y 27 de marzo; 1.º, 6 y 27 de mayo; 4 y 21 de junio. Los Bancos cierran los sábados a las once de la mañana.

MONEDA: Unidad = 1 peso moneda legal (\$ m/1 = 100 centavos.)

PESOS Y MEDIDAS: Sistema métrico decimal obligatorio para el comercio exterior.

BELGICA

Capital: Bruselas. Idiomas. Francés y Flamenco.

Embajada de Bélgica en Madrid: Núñez de Balboa 69, moderno. Tel. 251925.

Embajada de España en Bruselas: Rue Montoyer, 26, Tel. 120786 y 112447.

Existe en Bruselas una Oficina de Economía Exterior Española.

SUPERFICIE: 30.432 kms2.

HABITANTES: 8.388.526.

INFORMACION CONSULAR: Consulado General de Bélgica en Barcelona: Córcega, 302. Tel. 70707.

Consulado de Bélgica en Málaga: Alto-laguirre, 1. Tel. 3297.

Consulado de Bélgica en Santander: F. Palenzuelas Villa Lola. Tel. 1788.

Consulado de Bélgica en Sevilla: Villa Magda (Nerción). Tel. 32969.

Consulado de Bélgica en Bilbao: Gran Vía, 45. Tel. 18642.

Consulado General de España en Amberes: Avenue de Belgique, 15 B. Teléfono 93255.

Consulado de España en Bruselas: Rue de la Science, 19. Tel. 129371.

FIESTAS: 1.º de enero; 16 y 18 de abril; 2 y 26 de mayo; 4 y 6 de junio; 21 de julio; 15 de agosto; 1.º y 15 de noviembre; 25 y 26 de diciembre. 1950: 1.º de enero; 8 y 10 de abril; 1, 26 y 29 de mayo; 4 de junio.

Los Bancos cierran los sábados a las doce.

MONEDA: Franco belga, dividida en 100 céntimos.

PESOS Y MEDIDAS: Sistema métrico. (Véase Apéndice).

CONGO BELGA

Capital: Leopoldville. Idiomas: Francés, Flamenco y dialectos nativos.

SUPERFICIE: 2.355.980 kms².

HABITANTES: (Aprox.) 35.722 blancos y 10.667.087 nativos.

FIESTAS: 1.º de enero; 18 de abril; 2 y 26 de mayo; 6 de junio; 1.º y 21 de julio; 18 de Octubre; 1.º, 11 y 15 de noviembre; 25 de diciembre. 1950: 1.º de enero; 10 de abril, 1.º 26 y 29 de mayo. Los bancos cierran los sábados, a las doce.

MONEDA: Franco belga del Congo, a la par con el franco belga metropolitano.

PESOS Y MEDIDAS: Sistema métrico.

COMERCIO EXTERIOR: Importaciones. — Ferretería, productos alimenticios, artículos de algodón, prendas de vestir, mantas, porcelana, bisutería, artículos de estaño y utensilios de hierro, vidrio, artículos de barro, vinos, alcoholes, maquilnaria, herramientas y automóviles.

Exportaciones.—Cobre, caucho, marfil, cacahuetes, oro, diamantes, aceite de palma, mineral de estaño, algodón, café, cacao, madera, ajonjolí, azúcar, fibras de yute, radio, wolframio, goma ánime (o copal).

BOLIVIA

Capital: Sucre. Idioma: Español.

Legación de Bolivia en Madrid: General Sanjurjo, 58. Tel. 232988.

Legación de España en La Paz: Avenida 20 de Octubre, 579.

Consulado General de Bolivia en Barcelona: Gerona, 148. Tel. 82732.

SUPERFICIE: 1.332.296 Kms.2.

HABITANTES: (Aprox.) 3.787.200.

INFORMACION CONSULAR: Consulado de Bolivia en San Sebastián: Fuente-rabía, 31. Tel. 12104.

Consulado de Bolivia en Vigo: Castelar, 32. Tel. 1851.

FIESTAS: 1.º de enero; 28 febrero; 1.º y 2 de Marzo; 14, 15 y 16 de abril; 2 de mayo; 16 y 30 de junio; 5 y 6 de agosto; 12 de octubre; 1.º y 2 de noviembre; 25, 26 y 31 de diciembre. 1950: 1.º de enero; 20, 21 y 22 de febrero; 6, 7 y 8 de abril; 1.º de mayo; 8 y 30 de junio. Los Bancos cierran los sábados a las doce de la mañana.

MONEDA: Unidad = 1 Boliviano = 100 centavos. La libra esterlina y la lira peruana son de tenencia legal. El dólar de los Estados Unidos es de curso legal. Paridad de cambio: £ = 170 bolivianos.

PESOS Y MEDIDAS: Sistema métrico.

Convertibilidad de las medidas lineales:
1 vara = 3 pies = 36 pulgadas = 0,849 metros; 1 metro = 1.17767 varas.

Convertibilidad de las medidas de capacidad para productos secos: 1 arroba = 30,4582 litros; 1 litro = 0,032881 arrobas.

Convertibilidad de medidas para líquidos: 1 arroba = 3,364 litros; 1 litro = 0,29673.

COMERCIO EXTERIOR: Importaciones.—Artículos alimenticios, ferretería, alcohóles, maquinaria, material ferroviario, textiles, carbón, armas, municiones, azúcar, trigo, gasolina, productos de acero y hierro, maquinaria de minas, vehículos de motor, textiles y vestidos confeccionados.

Exportaciones.—Plata, oro, cobre, estaño, etc., mineral de plomo, wolframio, cacao, caucho, bismuto y petróleo.

BRASIL (Estados Unidos del)

Capital federal: Río de Janeiro. Idioma: Portugués.

Embajada del Brasil en Madrid, Fernando el Santo, 6. Tel. 242550.

Embajada de España en Río de Janeiro: Av. Viera Souto, 620. Tel. 255855.

Consulado General del Brasil en Barcelona: Avda. Generalísimo, 598. Teléfono 77698.

Consulado General de España en Sao Paulo: Rua Amaral Gurgel, 556.

La Oficina de Economía Exterior Española se halla en Río de Janeiro.

SUPERFICIE: 8.483.570 Kms².

HABITANTES: (Aprox.) 46.200.000.

INFORMACIÓN CONSULAR: Consulado del Brasil en Cádiz: Eduardo Dato, 3. Tel. 2632.—En la Coruña: L. Rivas, 35. Tel. 3507.—En Las Palmas: E. Benot. Tel. 1915.—En Málaga: Cisneros, 1 y 3. Tel. 1970.—En Vigo: Castelar, 2. Tel. 2876.—En Santa Cruz de Tenerife: Pilar, 1. Teléfono, 364.

Consulado de España en Porto Alegre: Coronel Vicente, 471. Tel. 8859.—En Río

de Janeiro, Rua Senador Vergueiro, 69. Tel. 255.855.—En Santos: Rua 15 Novembro, 20. Tel. 7472.

Viceconsulado de España en Aracatuba: Rua Marechal Floriano Peixoto, 249.—En Campinas: Rua 13 de Maio, 607. Tel. 2804.—En Corumba: Rua Antonio Maria, 8 A.—En Belem: Travessa F. Guimaraes, 306.—En Macelo: Rua Sá e Alburquerque, 420.—En Manaos: Rua Monsenhor Coutinho, 233.—En Recife: Avd. Marq. de Olinda, 215.—En Bage: Avd. Barao de Triunfo, 1.070. Tel. 1.070.—En Florianópolis: Víctor Metrelles, 18.—En Sant'Anna de Livramento: Duque de Caxias, 264. Tel. 56.—En Uruguayaña: 15 de Novembro, 746.—En BeHo Horizonte: Avd. Alfonso Penna, 1.124. Tel. 20624.

FIESTAS: 1.º, 2 y 6 de enero; 28 de febrero; 1.º y 2 de marzo; 15, 16 y 21 de abril; 2 y 26 de mayo; 16 y 29 de junio; 1.º de julio; 7 de septiembre; 31 de octubre; 1.º, 2 y 15 de noviembre; 8 y 24 (medio día) y 25 de diciembre. 1950: 1.º, 2 y 6 de enero; 20, 21 y 22 de febrero; 7, 8 y 24 de abril; 1.º y 26 de má-

yo; 8 y 29 de junio.—Los Bancos cierran los sábados a las doce de la mañana.

MONEDA: Unidad 1 cruzeiro (papel) de 100 centavos, que se usa ordinariamente en todas transacciones.

PESOS Y MEDIDAS: Sistema métrico. Véanse apéndices. Balas standard; café, 60 kgs.; algodón, 80,140,180 y 225 kgs.; cacao, 60 kgs.; tabaco, 70 kgs.; promedio. El caucho se cotiza por kilogramos y referido a la tonelada de 1.000 kgs.

COMERCIO EXTERIOR: Importaciones.—Cereales, maquinaria, artículos de algodón y de lana, manufacturas de hierro y acero, carbón y coque, productos químicos, automóviles, aceite pesado, gasolina y vinos y licores.

Exportaciones.—Café, cacao, algodón en bruto, curtidos, tabaco en hoja, pieles, artículos de algodón en pieza, cera carnauba, cera y caucho crudo.

COLOMBIA

Capital: Bogotá. Idioma: Español.

Legación de Colombia en Madrid: Zurbarano, 34. Tel. 243744.

Legación de España en Bogotá: Carrera 7ª, 22/86. Tel. 8066 Ca.

Consulado Gral. de Colombia en Barcelona: Pelayo, 11 Tel. 16805.

SUPERFICIE: 1.139.592 Kms2.

HABITANTES: (Aprox.) 10.544.670.

INFORMACION CONSULAR: Viceconsulado de España en Barranquilla: Carrera 20 de Julio. Tel. 2048.

En Buenaventura: Hotel Miramar, Carrera 1ª. Tel. 118. — En Cali: Calle 11, 4-58. Tel. 777.—En Medellín: Carrera 50 A-6442. Tel. 191-95.

FIESTAS.—1.º y 6 de enero; 28 de febrero (Barranquilla y Santa Marta); 1.º y 2 de marzo (Barranquilla y Santa María); 19 de marzo; 14, 15 y 16 de abril; 2 y 26 de mayo; 16 de junio; 8 de agosto; 12 de octubre; 1.º y 11 de noviembre; 8, 25 y 26 de diciembre, 1950: 1.º y 6 de enero; 20, 21 y 22 de febrero (Barranquilla y Santa Marta); 19 de marzo; 6, 7 y 8 de

abril; 1º y 26 de mayo; 8 de junio. Los Bancos cierran los sábados y el último de cada mes, a las once de la mañana.

MONEDA: 1 peso = 100 centavos.

PESOS Y MEDIDAS: Sistema métrico (véase Apéndices), pero también está en uso la siguiente:

1 cuarta = 20 centímetros; 4 cuartas = 1 vara = 80 centímetros.

10.000 varas cuadradas = 1 fanega = 6.400 metros cuadrados.

20 granos = 1 gramo; 30 gramos = 1 onza.

16 onzas = 1 libra; 2 libras = 1 kilo; 25 libras = 1 arroba; 4 arrobas = 1 quinta; 80 arrobas = 1 tonelada; 1 tonelada = 1.000 kilos.

COMERCIO EXTERIOR: Importaciones.—Viveres, maquinaria agrícola y de minería, ferretería, material ferroviario y textiles.

Exportaciones.—Café, petróleo, plátanos, oro, platino, pieles, caucho, cuero y tejidos de algodón.

CUBA

Capital: La Habana. Idioma: Español.

Embajada de España en Cuba: Calle de los Oficios 420. Tel. M 9687. La Habana.

La Oficina de Economía Exterior Española se halla en La Habana.

SUPERFICIE: 114.493 Kms².

HABITANTES: 4.778.583.

INFORMACION CONSULAR.—Consulados de Cuba: En Madrid: Núñez de Balboa, 22. Tel. 253552.—En Barcelona, Paseo de Gracia, 34. Tel. 16617.—En la Coruña: Ferrol (chalef). Tel. 1777. En Gijón: Calle 18 de Julio, 44. Tel. 3536.—En Vigo: García Barbón, 79. Tel. 2194.—En Santander: Paseo Pereda, 6. Tel. 2585.—En Sevilla: Pal. Avda. Reina Victoria. Tel. 32555.—En Tarragona: Calle Apodaca, 14. Tel. 2054.—En Valencia: Ribera, 14. Tel. 13492.

FIESTAS: 1.º de enero; 24 de febrero; 14 (medio día) y 15 de abril; 2 de mayo

y 20 (Día de la Independencia); 10 de octubre; 7, 24 (medio día), 25, 26 y 31 de diciembre (medio día), 1950: 1.º de enero; 24 de febrero; 6 (medio día) y 7 de abril; 1.º y 20 de mayo. Los Bancos cierran los sábados, a las doce. Las oficinas consulares cierran en estos mismos días.

MONEDA. — La unidad monetaria de Cuba es el peso oro de 0,8886 gramos, valor correspondiente al dólar de los Estados Unidos = 100 centavos. La moneda cubana sostiene el mismo valor que la moneda norteamericana, que es de tenencia legal en toda la República.

PESOS Y MEDIDAS.—Sistema métrico decimal.

COMERCIO EXTERIOR: Importaciones.—Artículos de lana y algodón, maquinaria, ferretería, loza y cristalería, cereales y productos alimenticios.

Exportaciones.—Azúcar, tabaco, café, frutas y legumbres, carne, pieles, etc. minerales artículos manufacturados, maderas y fibras.

DINAMARCA

Capital: Copenhague. Idioma: Danés.

Legación de Dinamarca en Madrid: Sévillano, 63. Tel. 268296.

Legación de España en Copenhague: Kastelsvej, 32. Tel. 2751.

SUPERFICIE: 42.299 Kms².

HABITANTES: (Aprox.) 4.045.232.

INFORMACION CONSULAR:

Consulado de Dinamarca en Cádiz:

Aduana, 26. Teléfono' 1732.—En Bilbao: Elcano, 24. Tel. 15729.—En Valencia: Cirilo Amorós, 68. Tel. 13606.

Viceconsulado de Dinamarca en Almería: M. E. Jnez., 31. Teléfono 1616.

Viceconsulado de España en Copenhague: Bredgade, 71. Tel. 1565.—En Aalborg: Ostersagade, 4. Tel. 97.—En Aarhus: Søndre Alle, 33. Tel. 8800.—En Esbjerg Havnegade, 1. Tel. 1501.—En Elsinor: Sofiegade, 2. Tel. 1.—En Odense: Ostre Stationsvej 44. Tel. 181 y 7781.—En Vejle:

Daemingen 28. Teléfonos 232 y 233.

FIESTAS: 1.º de enero; 14, 15, 16, 18 y 23 de abril; 26 de mayo; 6 de junio; 25 y 26 de diciembre. 1950: 1.º de enero; 6, 7, 8, 10 y 23 de abril; 18 y 29 de mayo. Los Bancos cierran en diferentes horas los sábados.

MONEDA: 1 corona = 100 ore.

MONEDA, PESOS Y MEDIDAS: Igual que en los Estados Unidos.

DOMINICANA (República)

Capital: Ciudad Trujillo.

Idioma: Español.

Embajada en Madrid de la República Dominicana: Juan Bravo, núm. 2. Teléfono 260573.

Consulado General en Barcelona: Travesera de Gracia, 60. Teléfono 11629.

Embajada de España en la República Dominicana (Ciudad Trujillo): Padre Beñini, 10. Tel. 2858.

SUPERFICIE: 50.043 Kms2.

HABITANTES: 2. 120.058.

AEROPUERTOS.—Localidad. — Nombre del aeropuerto.—Barahona (Bararona), Ciudad Trujillo (Gen Andrews), La Romana (La Rómiana), Monte Christi (Monte Christi), San Juan (San Juan).

FIESTAS: 1.º, 6 y 21 de enero; 28 de febrero; 14, 15 y 16 de abril; 2 de mayo; 16 de junio; 16 de agosto (Día de la Res-

tauración); 24 de septiembre; 12 de octubre; 25 y 26 de diciembre.—1950: 1.º y 6 y 21 de enero; 20 de febrero; 6, 7 y 8 de abril; 1.º de mayo; 8 de junio. Los Bancos cierran los sábados a las doce de la mañana.

MONEDA: Peso plata a la par con el dólar de los Estados Unidos = 100 centavos.

COMERCIO EXTERIOR: Importaciones. Artículos de algodón y lana, maquinaria, aperos agrícolas, material ferroviario, cemento, gasolina, cuchillería, cacharrería, ferretería, rayón, productos químicos y farmacéuticos, artículos de tocador, hartana, papel, cristal, sacos de yute.

PESOS Y MEDIDAS.—Se emplean el sistema inglés y el sistema métrico decimal.

Exportaciones. — Azúcar, cacao, café, tabaco, cueros, plátanos, maíz, ébano, tintes, miel, cera de abejas, arroz, melaza, almidón y madera dura.

E I R E (Irlanda)

Capital: Dublín.

Idiomas: Inglés y Galaico.

Irlanda se compone de cuatro provincias (Munster, Leinster, Conmengaht y Ulster), divisas en treinta y dos condados. La constitución entró en vigor el 29 de diciembre de 1937. Proclama a Irlanda Estado soberano independiente y democrático. Reclama que tiene jurisdicción sobre toda Irlanda. Aunque «estando pendiente la integración del territorio nacional, las leyes dictadas por el Parlamento creado por la Constitución, no se extienden a la parte conocida como Irlanda del Norte, y que comprende seis de los nuevos condados de la provincia de Ulster». Con fecha 18 de abril de 1949, Irlanda se ha proclamado República independiente, rompien-

do los últimos lazos que la unían con el Commonwealth.

Legación de Irlanda en Madrid: Paseo de la Castellana, 49. Tel. 251685.

Legación de España en Dublín: 30, Upper Merrion Street. Tel. 65308.

SUPERFICIE: 68.896 Kms².

HABITANTES: 2.953.452.

INFORMACION CONSULAR: Viceconsulados de España: En Cork: 16 Winthrop Street.--En Limerich: 126, O'Connell Street.

FIESTAS: Las mismas que en Gran Bretaña, y el día de San Patricio (17 de marzo).

ESTADOS UNIDOS DE NORTEAMERICA

Capital: Washington D. C.

Idioma: Inglés.

Embajada de los Estados Unidos de América en Madrid: Miguel Angel, 8. Tel. 242331.

Embajada de España en Washington: Calle 15 N. W. 2.700. Tel. 190.

Consulado General de los Estados Unidos de América en Barcelona: Junqueras, 18 Tel. 22044.

Consulado General de España en Nue-

va York: 515 Madison Avenue. Tel. 5-4080, 4081 y 4082.

La Oficina de Economía Exterior de España se halla en Washington.

SUPERFICIE: 7.839.383 Kms2.

INFORMACION CONSULAR: Consulados de los Estados Unidos de América en España: Málaga: Avda. Gral Franco, 18.

51867.—Galveston: 2114 Braodway. Tel. 20327.—Nueva Orleans: 4631 St. Charles Avenue J. Ackson. Tel. 2659.—San Francisco: 58 Sutter Street Halbrook Building. Viceconsulados de España en los Estados Unidos de América: Washington.—San Luis.—Jasconville: Lyner Building. Tel. 50743.—Port-Arthur: 112 East End Ave. Maplewood Luisiana.—Seattle: Dezter

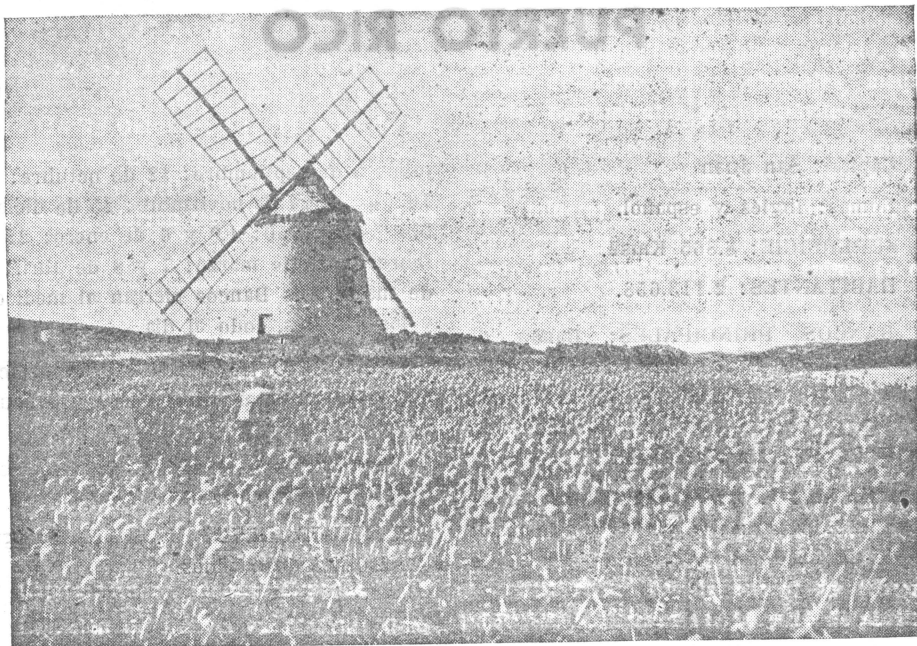

Campos de cebollinos destinados a la exportación a Norteamérica

Tel. 3036.—Vigo: Reconquista, 6. Teléfono 2808.—Santa de Cruz de Tenerife: Carlos Sanz, 21. Tel. 697.—Sevilla: Paseo de las Delicias. Tel. 32000.—Valencia: A. el Magnánimo, 3 Tel. 11108.—Bilbao: Buenos Aires, 3. Tel. 17967.

Consulados de España en los Estados Unidos de América: Boston: 262 Wáshington Street Kenkore. Tel. 4386.—Chicago: 1310 Astor Street Witchall Tel. 4674.—Filadelfia: 1630 Locus Tennipaker. Tel.

Norton Building Elliot. Tel. 10.56.

FIESTAS.—No hay fiestas oficiales fijadas por ninguna Ley del Congreso, pero cada Estado decide sus propios días festivos mediante legislación de tipo local; 12 de Enero; 12 de febrero (aniversario del nacimiento de Lincoln), 22 (aniversario del nacimiento de Wáshington); 30 de mayo (Día de Difuntos); 4 de julio (Día de la Independencia); primer lunes de septiembre (Día del Trabajo); 11 de noviem-

bre; cuarto jueves de noviembre (Día de Gracias); 25 de diciembre.

MONEDA: Unidad dólar = a 100 centavos.

COMERCIO EXTERIOR: Importaciones.

—Papel y materiales para papel, café, minerales no férricos y metales, azúcar de

caña, caucho crudo, petróleo y productos derivados de él, aceites vegetales y semillas oleaginosas, lanas sin manufacturar, frutas, nueces comestibles, legumbres, cacao, pieles de pelo sin tratar, diamantes, harpiheras, productos químicos, productos de herrería, etc.

PUERTO RICO

Capital: San Juan

Idiomas: Inglés y español.

SUPERFICIE: 8.865 Kms².

HABITANTES: 2.113.658.

BANCOS PRINCIPALES: Banco de Ponce, Banco Popular de Puerto Rico, Bank of Nova Scotia, Chase National Bank, Crédito y Ahorro Ponceño, National City Bank, Royal Bank of Canadá.

FIESTAS: 1.º y 6 de enero; 22 de febrero; 22 de marzo; 15 y 16 (+) de abril; 30 de mayo; 4, 18 (+), 25 (+) y 27 de

julio; 5 de septiembre; 12 de octubre; 11, 19 (+) y 24 de noviembre; 25 de diciembre (+). 1950: 1.º y 6 de enero; 22 de febrero; 22 de marzo; 7 y 8 de abril; 30 de mayo. Los Bancos cierran al mediodía, y los sábados, todo el día.

COMERCIO EXTERIOR: Importaciones. — Productos alimenticios y artículos manufacturados.

Exportaciones.—Azúcar, tabaco, café, frutas, algodón y cereales.

MONEDAS, PESOS Y MEDIDAS: Igual que los Estados Unidos.

FINLANDIA

Capital: Helsinki (Helsingfors).

Idiomas: Finlandés y sueco.

Legación de Finlandia en Madrid: Fuente del Berro. Tel. 252171.

Legación de España en Helsinki: Parkgatan, 1 B. Tel. 56150.

SUPERFICIE: 305.555 Kms².

HABITANTES (Aprox.): 4.054.000

AEROPUERTOS.—Localidad. (Nombre del aeropuerto)—Abo (Turki), Bjorneborg (Bjorneborg), Helsinki (Malmi), Kemi (Kemi), Mariehamn (Mariehamn), Tampere (Tampere), Vaasa (Toby).

INFORMACION CONSULAR: Consulado de Finlandia en Madrid: Ferraz, 4, Teléfono 315619.

Viceconsulados de España en Finlandia:

En Helsinki: Kalevagatan, 14-C. Teléfono 39780. En Kemi: Pakkahmoneenkatu, 26. Tel. 84.—En Kotka: Cadenius & Grahin A/B Skepparegatan, 7. Tel. 600.—En Pori: Lansipulsto, 19. Tel. 927.—En Turku: Slottsgatan, 35. Tel. 13606.

FIESTAS: 1.º y 6 da enero; 25 de marzo; 15 y 18 de abril; 2 y 26 de mayo; 6 y 24 de junio; 6, 25 y 26 de diciembre.

1950: 1.º y 6 de enero; 25 de marzo; 7 y 10 de abril; 1, 26, y 29 de mayo; 24 de junio. Los sábados y la víspera de los días de fiesta, excepto el Día del Trabajo y el Día de la Independencia, los Bancos cierran a la una del mediodía.

MONEDA: 1 marco finés (markka) = 100 penni.

FRANCIA

Capital: París.

Idioma: Francés.

Embajada de Francia en Madrid: Vialar, 2. Tel. 257840.

Consulado General de Francia en Barcelona: Plaza de Cataluña, 20. Tel. 11533.

Embajada de España en París: 15, Avenue Jorge V, Tel. (Elysée) 29-33.

Consulado General de España en París: 165, Boulevard Malesherbes. Tel. CARNOT 85-21.

La Oficina de Economía Exterior Española se encuentra en París.:

SUPERFICIE: 554.398 Kms2. (incluido Córcega).

HABITANTES: 41.905.968.

INFORMACION CONSULAR: Consulados de Francia en España: Madrid: Alfonso XII, 42. Tel. 213179.—Palma de Mallorca: Gral. Mola, 43. Tel. 41100.—La Coruña: G. Pequeño, 1. Tel. 1488. Málaga: Pº. Sánchez, 51. Tel. 2329. Las Palmas: Fortuny, 11 Tel. 5359.—Salamanca: Pº. Carmelitas, 12. Tel. 2052.—Santa Cruz de Tenerife: C. Sánchez Pinto, 21. Tel. 845.—Tarragona: Rambla del Generalísimo, 102. Tel. 1974.—Valencia: Colón, 29. Tel. 10574.—Bilbao: Pa. Sagrado Corazón de

Jesús, 1. Tel. 19673.—Melilla: Tte. Coronel Seguí, 2. Tel. 1430.

Consulados de España en Francia: Bayona: Thiers, 9. Tel. 50361 y 50391.—Burdeos: Madron, 3. Tel. 5455.—Estrasburgo: Rue Schweighause, 25. Tel. 40574.—Marsella 38, Rue E. Delanglade. Tel. 6007. Niza: 29, Boulevard Gambetta. Tel. 835-10.—Pau: 33, Rue Louis Barthou. Tel. 3240.—Perpiñán; 18, Place Aristides Briand. Tel. 7-91.—Sete: Place Aristides Briand. Tel. 18.—Toulouse: 7, Rue Boulingrin. Tel. 496-19.—Hendaya: Avenue de Gaulle. Tel. 200.—Lyon: 182, Cours Lafayette. Tel. 82-93.

Viceconsulados de España en Francia: Monthellard: 2, Rue des Febres. Tel. 200.—Auch: Chemin de Barou, 4. Tel. 232.—Mauleon: Rue de la Navarre. 15. Tel. 6.—Oloron-Ste. Marie: Place Gambetta, 35. Tel. 157.—Tarbes: Rue Pére, 17. Tel. 4-7-0. Béziers: Avenue Gambetta, 42. Tel. 22-41.—Nîmes: 1 bis, Rue de la Violette.—Rodez: Boulevard d'Estournel, 13. Tel. 6-23.—Agen: 4, Rue Montigne.—Mazamet: Rue Soult, 9. Tel. 4-46.

COMERCIO EXTERIOR: Importaciones:—Carbón, coque, lana, algodón, cereales, petróleo, productos químicos, frutas y semilla oleaginosas, maquinaria, pieles sin

curtir, vino, madera, caucho, cobre y café.

Exportaciones. — Productos químicos, hierro y acero, seda, tejidos de algodón y de lana, automóviles, vino, jabones y perfumes; vidrio, productos alimenticios, joyería, aceites industriales, tubos, artículos de madera; sombreros femeninos; material de construcción minerales.

CAMARAS FRANCESAS DE COMERCIO.—En Madrid: Villalar, 4. Tel. 266902. —En Barcelona: Paseo de Gracia, 4. Teléfono 14814.

CAMARAS ESPAÑOLAS DE COMERCIO: En París: Avenue de l'Opéra.—En Bayona: Palais de la Municipalité.

ARGELIA

Capital: Argel.

Idiomas: Francés y árabe.

SUPERFICIE: 2.195.025 Kms².

HABITANTES: 7.235.000.

INFORMACION CONSULAR: Véase Francia.

Consulados de España en Argelia: En Argel: Rue Crauzel, 8 bis.—En Orán: Citoyen Bazy, 7.—En Sidi-Bel-Abbés: Rue Strasbourg, 3. Tel. 2266.

Viceconsulado de España en Tlemecen: Rue Ximenez, 53. Tel. 2-13.

FIESTAS: 1.º de enero; 14 y 18 de abril; 2, 25 y 26 de mayo; 6 de junio; 13 y 14 de julio; 15 de agosto; 1.º, 10 y 11 de

noviembre; 24, 25 y 26 de diciembre.—1950: 1.º de enero; 6 y 10 de abril; 1, 25, 26 y 29 de mayo.

Los Bancos cierran a las 12 y los sábados no abren por la tarde.

MONEDA: Franco argelino = 100 céntimos.

PESOS Y MEDIDAS: Sistema métrico.

COMERCIO EXTERIOR: Importaciones.—Cereales, tejidos de algodón, papel, maquinaria y accesorios, ferretería, vehículos de motor, vestidos, carbón y combustibles especiales, aceites vegetales, aceite de semillas de algodón, goma y manufacturas de gutapercha, hojalata, petróleo y sus productos.

Exportaciones.—Vino, grano, esparto, fibras vegetales, frutas, ovejas, mármol; corcho, pescado, cueros y curtidos, hierro, cinc, aceite de oliva, fosfatos; manufacturas de tabaco y alcoholes.

SENEGAL

Capital: St. Louis.

Idioma: Francés.

Residencia del Gobierno para todas las Posesiones Francesas de Africa Occidental: Dákar, (Senegal).

SUPERFICIE: 201.538 Kms².

MONEDA: Francesa.

PESOS Y MEDIDAS: Sistema métrico.

GUINEA FRANCESA

Capital: Conakry.

Idioma: Francés.

SUPERFICIE: 231.639 Kms².

HABITANTES: 2.124.972.

COMERCIO EXTERIOR: Importaciones.
—Arroz, tabaco, ámbar y abalorios, sal; vinos y licores, artículos de algodón, objetos trabajados en metal, madera, harina, alambre de hierro.

Exportaciones.—Ganado y curtidos animales, aceite y semillas de palma, goma, copal, caucho, cera, marfil, cacahuetes, café, sésamo, miel, plátanos y nuez de kila.

PRINCIPALES LINEAS DE NAVEGACION.—Marítimas.— Elder Demster.—Aéreas.—Air France.

COSTA DE MARFIL

Capital: Adibjan.

Idioma: Francés.

SUPERFICIE: 468.277 Kms².

HABITANTES: 4.200.000.

COMERCIO EXTERIOR:

Importaciones. Textiles, bebidas, objetos trabajados en metal.

Exportaciones.—Caucho, aceite y semilla de palma, caoba, café, marfil, oro en polvo.

MAURITANIA

Capital: Port Etienne.

SUPERFICIE: 730.380 Kms².

Idioma: Francés.

HABITANTES: 493.000.

G R E C I A

Capital: Atenas.

Idioma: Griego, inglés y francés.

Legación Real de Grecia en Madrid: María de Molina, 5. Tel. 258352.

Legación de España en Atenas: Scoufa, 31. Tel. 20731.

Consulado General de Grecia en Barcelona: Paseo de Colón, 7. Tel. 14496.

SUPERFICIE: 132.561 Kms².

HABITANTES: 7.534.975.

FIESTAS: 1º y 6 de enero; 25 de marzo; 23 de abril; 2 y 21 de mayo, 29 de junio, 14 de septiembre, 26 y 28 de octubre.

25 y 26 de diciembre.—1950: 1º de enero, 25 de marzo, 23 de abril, 1º y 21 de mayo, 29 de junio. Los Bancos cierran los sábados a las 12 de la mañana. También las fiestas religiosas del antiguo calendario.

COMERCIO EXTERIOR:

Importaciones.—Algodón y otras manufacturas, maíz, madera, ganado, pieles, azúcar, pescado salado, carbón.

Exportaciones.—Tabaco, vinos, aceitunas, aceite de oliva, pasas, higos, coñac, pieles, plomo, mineral de hierro, magnesita, pirritas de hierro mineral de cromo, esmeril, mármol, esponjas, alfombras.

H O L A N D A

Capital: Amsterdam.

Idioma: Holandés.

Legación de los Países Bajos en Madrid:
Zurbarán, 10. Tel. 240100.

Consulado General de Holanda en Madrid:
Zurbarán, 10. Tel. 234868.

Legación de España en La Haya: Lange
Voorhout, 38. Tel. 116728.

Consulado General de España en Rotterdam:
Parklaan, 32. Tel. 27676.

La Oficina de Economía Exterior Española se halla en La Haya.

SUPERFICIE: 35.001 Kms2.

HABITANTES: 9.542.659.

INFORMACION CONSULAR:

Consulado de Holanda en Barcelona:
Pje. Domingo, 9. Tel. 75205.

Consulado de España en Amsterdam:
Oranje Nassaulaan, 20. Tel. 96591.

FIESTAS: 1º de enero, 15, 16 y 18 de abril; 5 y 26 de mayo; 31 de agosto (cumpleaños de la Reina); 25 y 26 de septiembre.--1950: 1º de enero, 7, 8 y 10 de abril; 5 y 6 de mayo. Los Bancos cierran los sábados a las doce de la mañana, en

Amsterdam y Rotterdam, y en las demás plazas a las 12.

MONEDA: 1 florín (guilder) = 100 céntimos.

COMERCIO EXTERIOR:

Importaciones.--Tejidos, hierro, acero y sus manufacturas, cereales y harina, maderas y troncos, carbón y coque, aceites minerales, semillas, abonos animales, pieles y curtidos, productos químicos.

Exportaciones. — Mantequilla, huevos, queso, bulbos de flores, patatas, hilados de seda artificial, leche condensada, material para radio, estaño, manufactura de algodón, productos químicos, medicinas, productos de alquitrán, trabajos de madera, productos de arte industrial, vasijas de loza, vidrio, juguetes, artículos esmaltados, ferretería, equipos eléctricos.

CAMARA DE COMERCIO. -- Holandesa para España, Desengaño, 10. Tel. 21686 y 312749.

+ De la reina madre que abdicó.

I T A L I A

Capital: Roma.

Idioma: Italiano.

Embajada de Italia en Madrid: Lagasca, 108. Tel. 253981.

Embajada de España en Roma: Via Rotteghe Oscure, 36. Tel. 52268 y 55749.

Consulado General de Italia en Barcelona: Mallorca, 270. Tel. 80120. a

Consulado General de España en Génova: Via Brigata Liguria, 3. Tel. 52669.

La Oficina de Economía Exterior Española se halla en Roma.

SUPERFICIE: 301.048 Kms2.

HABITANTES: 45.648.000.

INFORMACION CONSULAR:

Consulados de Italia en España: En Madrid: Almudena, 2. Tel. 224146.—Cádiz, San Pedro, 16. Tel. 1725.—En San Sebastián: V. Pradera, 5. Tel. 11832. — En

les: Vía Marchese si Campodisola, 16. Tel. 24613. — En Palermo: Vía Nortarbartolo, 16. Tel. 10717.—Viceconsulados honorarios de España en Italia: En Nápoles, Brindisi, Bari, Gahipoli, Reggio Calabria, Roma, Tortoli, Civita Vecchia, Carloforte, Bosa, Cagliari, Alghero, Siracusa, Agrigenteo,



Cochinilla en la finca del Nopal, destinada a la exportación para los países que crían el gusano de seda

Las Palmas: F. González Díaz núm. 2. Tel. 5282.—En Málaga: Córdoba, 6. Tel. 4427. En Gijón: G. Cabañero, 16. Tel. 1849.—En Vigo: Policarpo Sanz, 22. Tel. 1821.—En Santa Cruz de Tenerife: V. y Clavijo, 11. Tel. 110.—En Sevilla: Avd. Victoria G. L. Tena. Tel. 32182.—En Valencia: Pintor J. Pinazo, 19. Tel. 11512.—En Bilbao: Iparraguirre, 42. Tel. 19539.

Consulados de España en Italia: En Milán: Piazza Santa María delle Grazie, 1. Tel. 273117.—En Roma: Vía Campo Marzio, 34. Tel. 682843 y 682943.—En Nápo-

Catania, Termini Imerese, Mesina, Palermo, Acireale, Bolonia, Milán, Trenti, Venecia, Trieste, Lucca, Ventimiglia, Imperia, Sabona, Florencia y Turín.

FIESTAS: 1º y 6 de enero; 19 de marzo; 18 de abril; 2, 8 y 26 de mayo; 16 y 20 de junio (Roma); 15 de agosto; 1º de noviembre, 7 de diciembre (Milán); 8, 25 y 26 de diciembre.—1950: 1º y 6 de enero; 19 de marzo, 10 de abril; 1º, 8 y 26 de mayo; 8 y 29 de junio (Roma).

MONEDA.—Lira = 100 céntimos.

PESOS Y MEDIDAS.—Sistema métrico.
COMERCIO EXTERIOR:

Importaciones.—Carbón, algodón, lana, maquinaria y repuestos, madera, pieles sin curtir, trigo, semillas oleaginosas, café, celulosa, pescado fresco y en conserva, hierro y chatarra de acero, metales no férricos, aceites minerales y residuos, azúcar, carne, etc.

Exportaciones.—Fibras de rayón y desperdicios, tejidos e hilados, queso, almendras, fruta fresca, cáñamo, conservas de tomate, seda artificial en bruto, naranjas y limones, vehículos a motor, vinos, azufre, artículos de seda, piritas, piedra pómez, mármol, guantes, tejidos de lana y algodón, instrumentos musicales.

CAMARA DE COMERCIO ITALIANA:
Avd. José Antonio 27. Tel. 228017. Madrid.

EL LIBANO

Capital: Beirut.

Idiomas: Arabe, inglés y francés.

Embajada del Líbano en Madrid: Velázquez, 54, 5º.

Embajada de España en Beirut: Avenue Perthús.

SUPERFICIE: 10.000 Kms2.

HABITANTES: 1.110.000.

Principales puertos ciudades y habitantes: Beirut (320.000), Saida (15.000), Trípoli (75.000), Tiro (12.000), Zahle (20.000).

FIESTAS.—Católicas, musulmanas y judías.

MONEDA: 5 piastras = 1 franco libanés = 100 céntimos.

PESOS Y MEDIDAS: Sistema métrico decimal, usado oficialmente.

COMERCIO EXTERIOR:

Importaciones.—Carbón, coque, artícu-

los manufacturados madera, papel, libros, piel, cereales, ferretería.

Exportaciones.—Algodón, lana, seda natural, granos, frutos frescos y secos, ganado, curtidos, aceite de oliva, tabaco.

LIBERIA

Capital: Monrovia.

SUPERFICIE: 111.370 Kms2.

Idioma: Inglés.

HABITANTES: 2.500.000.

FIESTAS: 1º y 7 de enero; 8 de marzo; 14 de abril; 26 de julio; 24 de agosto; 11 de noviembre; 1º, 25 y 26 de diciembre.—1950: 1º y 7 de enero; 8 de marzo; 6 de abril. Los Bancos cierran los sábados a las 12 de la mañana.

MONEDA: 1 \$ = 100 céntimos.

PESOS Y MEDIDAS: Sistema inglés y norteamericano.

COMERCIO EXTERIOR:

Importaciones — Arroz, algodón y géneros en pieza, tabaco, hierro para construcciones, hicoses, sal, ferretería, porcelana y loza, artículos alimenticios, automóviles, camiones y motocicletas, aceites y pinturas, jabón y batería de cocina.

Exportaciones.—Caucho, aceite y semillas de palma, marfil, café; cacao, jengibre; oro, piassara.

MARRUECOS

El Imperio Marroquí (Moghreb-el-Aksa) es, en principio, una Monarquía absoluta bajo la autoridad del Sultán Sidi Mohamed, y está dividido en tres zonas de Protectorado, el español, el francés y la zona internacional de Tánger. La zona española está bajo la soberanía de S. A. I. el Jalfa Muley Hassan el Mehedi.

ZONA DEL PROTECTORADO ESPAÑOL

Capital: Tetuán.

Idiomas: Español y árabe.

Alta Comisaría de España en Marruecos: Tetuán.

SUPERFICIE: (Aprox.) 47.795 Kms².

HABITANTES: (Aprox.) 1.287.000.

INFORMACION CONSULAR:

Consulado de España: en Tetuán: Cardenal Cisneros, 9. Tel. 2372. En Laracra: Bozas y Reinosa, 7. Tel. 122.—En Nador: Avda. de España, 20. Tel. 137.

FIESTAS: (Observadas por los Bancos y comerciantes españoles): 1^o y 6 de enero; 19 de marzo; 14, 15, 19 y 19 de abril; 26 de mayo; 6 y 16 de junio; 15 de agosto; 1^o y 12 de octubre; 8 y 25 de diciembre. También se observan las fiestas mahometanas y hebreas por los de estas religiones. 1950: 1^o y 6 de enero; 19 de marzo; 6, 7, 10 y 11 de abril; 18 y 29 de mayo; 8 de junio.

MONEDA: Española y hassani.

PESOS Y MEDIDAS: Sistema métrico decimal.

ZONA FRANCESA

Capital: Rabat.

SUPERFICIE: 419.580 Kms².

Idiomas: Francés y árabe.

HABITANTES: 8.500.000.

FIESTAS: (observadas por los Bancos y comerciantes franceses): 1^o de enero; 18 de abril; 2, 25 y 26 de mayo; 6 de junio; 14 de julio; 15 de agosto; 1^o, 10 y 11 de noviembre; 25 de diciembre.—1950: 1^o de enero; 10 de abril; 1^o, 25 y 29 de mayo.

Las fiestas principales indígenas son las mahometanas.

MONEDA: Franco marroquí.

PESOS Y MEDIDAS: Sistema métrico.

ZONA INTERNACIONAL (TANGER)

Es regida y administrada por los signatarios del Acta de Algeciras.

Capital: Tánger (100.000).

Idiomas: Español, francés y árabe.

Legación de España en Tánger: San Francisco, 83. Tel. 2033.

HABITANTES: 120.000.

FIESTAS: 1^o de enero; 1^o de marzo (medio día); 15 (medio día) y 29 de abril; 26 de mayo; 29 de junio; 15 de agosto; 1^o de noviembre; 25 de diciembre.—1950: 1^o de enero; 21 (medio día) de febrero; 7 y 29 de abril; 18 de mayo; 29 de junio. También se observan las fiestas mahometanas y hebreas.

MONEDA.—Peseta y franco marroquí. En la actualidad, la moneda de mayor curso es la española, operándose en todas las divisas extranjeras libremente.

PESOS Y MEDIDAS.—Sistema métrico decimal.

Existe en Tánger una Oficina Comercial de España encargada de la expedición de las licencias de importación de productos españoles en Tánger y de controlar sus reembolsos.

N O R U E G A

Capital: Oslo.

Idioma: Noruego.

Legación de Noruega en España: M. Angel, 18. Tel. 234578. Madrid.

Legación de España en Noruega: Rud-dervoldsgt, 7. Tel. 445916. Oslo.

INFORMACION CONSULAR:

Consulado General de Noruega en Barcelona: Provenza, 282. Tel. 79535.

Consulados de Noruega: En San Sebastián: Prim, 13. Tel. 11273. En Valencia: Avenida D. L. F. García Sanchiz, 378. Teléfono 30335. En Bilbao: Buenos Aires, 4. Tel. 11615.

FIESTAS: 1.º de Enero; 14, 15 16 y 18 de abril; 2, 17 y 26 de mayo; 6 de junio; 4 de noviembre; 25 y 26 de diciembre.

bre. 1950: 1.º de enero; 6, 7, 8 y 10 de abril; 1, 17, 19 y 29 de mayo. Los Bancos cierran los sábados, a las 13 horas.

MONEDA: 100 ore = 1 corona.

PESOS Y MEDIDAS: El sistema métrico decimal, obligatorio.

COMERCIO EXTERIOR: Importaciones, Materias primas, alcohol industrial, fuel-oil y otros aceites minerales, carbón, barcos, maquinaria, cereales, frutos, manufacturas de seda, algodón y lana, óxido de cinc y hierro, sal y plomo.

EXPORTACIONES.--Pescado y sus derivados, pieles de zorros plateados, pulpa, papel, mineral de hierro, piritas, piedras, calcio; carburo, ferroleaciones de aluminio, nitrato de cal, cinc, níquel, cianuros, etc.

P O R T U G A L

Capital: Lisboa.

Idioma: Portugués.

Embajada de Portugal en Madrid: Pinar, núm. 1. Tel. 253839.

Embajada de España en Lisboa: Rua do Salitre, núm. 1. Tel. 20171.

Consulado General en Barcelona: Ronda de San Pedro, núm. 7. Tel. 12031.-- Madrid: Cabañero de Gracia, núm. 24. Teléfono 218257.

Consulado General en Lisboa: Rua do Salitre, núm. 3. Tel. 27487.

La Oficina de Economía Exterior Es-

pañola, se halla en Lisboa.

SUPERFICIE: (con Azores y Madeira): 92.556 Kms².

HABITANTES: 8.488.526.

AZORES: Angra do Heroísmo (32.613), Flores; Horta (Fayal) 23.400, Ponta Delgada (San Miguel) 19.000, San Jorge (15.000).

AEROPUERTOS.--Localidad. (Nombre del aeropuerto) -- Santa María, Sao Miguel, Terceira.

MADERA.--Funchal (70.000).

INFORMACION CONSULAR: Consulados de Portugal en España: Badajoz: Plaza Castelar, 30. Tel. 1799.--San Sebastián: Al. C. Sotelo, 17. Tel. 16024.--Huelva: V. López, 15. Tel. 1933.--La Coruña: F. Mariño, 3. Tel. 1369.--Las Palmas: Lord Byron, 15. Tel. 6283.--Orense: J. P. A. Rivera, 1. Tel. 387.--Vigo: F. Sánchez, 24. Tel. 2652.--Salamanca: Dr. Piñuelas, 2. Tel. 1827.--Sevilla: Canc. Exp. Iberoamericana. Tel. 31840.--Valencia: A. Cadarso, 13. Tel. 18736.--Bilbao: C. Larreátegui, 34. Tel. 19902.

Consulados de España en Portugal: Elvas: Rua de S. Lorenzo, 3. Tel. 219.--Faro: Rua de S. Antonio, 39. Tel. 27.--Oporto: D. Joao IV, 341. Tel. 25213.--Valencia do Minho: Largo de Estacao. Tel. 22.--Vilharreal de San Antonio: Pinheiro Chagas, 20. Tel. 68.

Viceconsulados de España en Portugal: Beja: Rua Dr. Pereira Coelho, 13. Teléfono 98.--Coimbra: Rua Ferreira Borges, 148. Tel. 3593.--Covilha: Rua Conselheiro Santos Viegas, 11. Tel. 275.--Evora: Rua Cádido dos Reis, 68. Tel. 54.--Figueira Da Foz: Rua Mtro. David de Sousa, 72. Tel. 128.--Leiria: Sé Catedral Residencia Parroquial.--Moura: Rua da República, 42. Tel. 2.--Peniche: Rua José Estevan, 86. Tel. 59.--Santarem: Estrada de Estacao,

17. Tel. 57.--Setúbal: Av. Todi, 39. Tel. 81.--Sintra: Rua Teófilo Braga, 42. Tel. 6.--Horta (Azores) Rua Don. Vasco da Gama, 42. Tel. 35.--Funchal (Madera): Rua do Carme, 35.--Ponta Delgada (Azores): Largo Joao Cabral, 13. Tel. 17.--Chinchinim (Nova Gao).--Lorenzo Marques (Mozambique)--San Pablo de Loanda (Angola); Rua Alfredo Trony, 20. Tel. 302.--Santo Tomé Golfo de Guinea): C. T. 45.--Rua José Falcao, 21.--San Vicente (Cabo Verde): Rua Dr. Saliz-Marvao: Feira, Tel. 5.--Portalegre: Rua do Comercio, 85. Tel. 66.--Fortinao: Praia de Rocha. Tel. 7.--Aveiro: José Estevao, 10.--Provoa de Varzim: 5 de Octubre núm. 7.--Villar Formoso: Junto a la Estación: Tel. 4.--Moncao-Viana Da Castelo: Rua Gentin, 87. Tel. 62.

FIESTAS: Nacionales.-- 1.º y 31 de enero; 1.º de marzo; 14 y 15 de abril; 3 de mayo; 10 de junio; 5 de octubre; 1.º y 25 de diciembre.--Locales.--Lisboa: 25 de octubre; Oporto: 24 de junio. Madera: 1.º, 6 y 31 de enero; 2 de febrero; 1.º, 19 y 25 de marzo; 14, 15 y 18 de abril, 2, 3 y 26 de mayo; 4, 6, 10, 16, 24 y 29 de Junio; 14 de agosto; 5 de octubre; 1.º de noviembre 1.º, 8, 24, 25, 26 y 27 de diciembre.--1950.--Nacionales. 1.º y 31 de enero; 21 de febrero; 6 y 7 de abril; 3 de mayo; 10 de junio.--Locales.--Oporto: 24 de junio. Madera: 1.º, 6 y 31 de enero; 2 de febrero; 6, 7 y 10 de abril; 1.º, 5 y 18 de mayo; 4, 6, 8, 24 y 29 de junio. Los bancos cierran los sábados a las doce de la mañana.

MONEDA: Unidad 1 escudo = 100 centavos (1 \$).

PESOS Y MEDIDAS: Sistema métrico.

COMERCIO EXTERIOR: Importaciones.--Australia, Carbón y coque, pescado seco, hierro, algodón (en bruto y cardado), azúcar, maquinaria, semillas oleaginosas, vehículos, arroz y maíz.

Exportaciones. -- Vinos, sardinas en aceite, corcho, carbón para barcos, manufacturas de corcho, artículos de algodón, minerales (piritas, wolframio, estaño), aceite de oliva, fruta, pizarras, traviesas de madera y mármol.

AFRICA SUD-OCCIDENTAL POR.

TUGUESA

Capital: Loanda.

Idioma: Portugués.

SUPERFICIE: 1.263.920 Kms2.

HABITANTES: Nativos: 3.738.010. Europeos e hindúes: 72.181.

FIESTAS: 1.º y 31 de enero, 2 y 3 de mayo, 10 de junio, 5 de octubre, 1 y 25 de diciembre.--1950: 1.º y 31 de enero, 1 y 3 de mayo, 10 de junio. Los Bancos cierran los sábados, a las doce de la mañana.

MONEDA: 1 angolar = 100 centavos.

PESOS Y MEDIDAS: Sistema métrico. 1 arroba = 15 kgs.

COMERCIO EXTERIOR: Importacio-

nes.--Algodón, artículos de lino y lana, porcelana, vasijas de barro, cuchillería, maquinaria, carbón, vinos, licores, maderas, petróleo, frutas y legumbres en conserva, cemento, sal y tabaco.

Exportaciones.--Café, goma india, cera, semillas y aceite de palma, cocos, pescado seco, marfil ganado, pieles, azúcar, goma-copal, fibra y tabaco.

GUINEA PORTUGUESA

Capital: Bolama.

Idioma: Portugués.

SUPERFICIE: 36.260 Kms2.

HABITANTES: 351.000.

COMERCIO EXTERIOR: Importaciones.--Vinos, licores, tejidos de algodón, tabaco, géneros de confección, hierro, armas de fuego, pólvora.

Exportaciones.--Goma, pieles con pelo y sin pelo, goma copal, marfil, aceite de palma, cacahuetes, cera de abejas, arroz y maíz.

SIRIA

Capital: Damasco.

Idiomas: Arabe, inglés y francés.

SUPERFICIE (aprox.) 145.040 Kms2.

HABITANTES: 3.000.000.

FIESTAS: 8 de marzo (Fiesta de la Independencia), y 22 (Fundación Liga Arabe); 6 de mayo (Mártires), 17 de agosto (Día de la Fiesta Nacional). Las fiestas religiosas mahometanas y cristianas.

MONEDA: 100 plastras.

COMERCIO EXTERIOR: Importaciones.--Carbón, coque, artículos manufacturados, madera, papel, libros, pieles y curtidos, cereales, ferretería, etc.

Exportaciones. -- Algodón, lana, seda cruda, grano, frutas, ganado, pieles, dátiles, aceite de oliva y tabaco.

SUECIA

Capital: Estocolmo.

Idioma: Sueco.

Legación de Suecia en Madrid: Zurbarano, 25. Tel. 234855.

Legación de España en Estocolmo: Djurgarden Stoch Im. Teléfonos, 625494, 625464, 616005.

La Oficina de Economía Exterior Española se halla en Estocolmo.

SUPERFICIE: 449.094 Kms².

HABITANTES: 6.842.046.

INFORMACION CONSULAR: Consulados de Suecia en España: Cádiz; Aduana, 26. Tel. 1732.--Santa Cruz de Tenerife: San Francisco Javier, 37. Tel. 82.

Consulado de España en Gotemburgo.

Viceconsulados de España en Suecia: Estocolmo. -- Malmö: Skomakaregatan, 4. Tel. 74315.

FIESTAS.--1.º y 6 de enero; 25 de marzo; 15, 16 y 18 de abril; 2 y 26 de mayo; 6, 23 y 24 de junio; 24, 25 y 26 de diciembre. 1950: 1.º de enero; 25 de marzo; 7, 8 y 10 de abril; 1.º, 18 y 29 de mayo; 23 y 24 de junio. En Estocolmo y

en Gotemburgo los Bancos cierran los sábados a las trece horas de la tarde, y en los demás días de la semana, vísperas de fiesta, excepto el día anterior a Navidad y primero de año, los Bancos cierran a las tres de la tarde. En otras partes del país se respetan otras horas.

MONEDA: Unidad, 1 corona = 100 ore.

PESOS Y MEDIDAS. Sistema métrico. La tonelada empleada en Suecia es siempre la tonelada métrica = 1.000 kgs. = 2.204 libras. La tonelada de registro equivale a los 100 ples cúbicos ingleses. Medida para la madera. Véanse Apéndices.

COMERCIO EXTERIOR: Importaciones.--Algodón, tejidos, carbón y coque, vinos y licores, café, maquinaria, hierro y acero, pieles y curtidos, granos, sebo, lana; melazas, aceites y grasas, panes de semillas oleaginosas, sal, minerales, productos químicos y farmacéuticos.

Exportaciones.--Productos lácteos, pescado, maquinaria, pulpa de madera, artículos de madera, papel y cartones, hierro y acero, mineral de hierro, alquitrán, granos, cerillas y granito.

SUIZA

Capital: Berna.

Idiomas: Alemán, Francés, Italiano y Romanche.

Legación de Suiza en Madrid: Zurbarano, 23. Tel. 242354.

Legación de España en Berna: Brunnadernstrasse, 43. Tel. 23612.

La Oficina de Economía Exterior Española se halla en Berna.

SUPERFICIE: 41.310 Kms².



HABITANTES: 4.265.703.

INFORMACION CONSULAR: Consulado de Suiza en Barcelona: Av. Generalísimo, Franco, 556. Tel. 82350. -- Sevilla: Paseo Calvo Sotelo, 3. Tel. 21580.

Consulado General de España en: Zurich, Genferstrasse, 3. Tel. 251143. -- Ginebra: Route du Chêne, 26 bis. Tel. 48630.

COMERCIO EXTERIOR. Importaciones. -- Productos alimenticios, cereales, sustancias minerales, hierro, lana, productos quí-

micos, metales preciosos, algodón y seda.

Exportaciones. -- Maquinaria y máquinas-herramientas productos alimenticios, seda, relojes, algodón, tinte, instrumentos y aparatos, pieles y curtidos.

CAMARA DE COMERCIO SUIZA PARA ESPAÑA: Rambla de Cataluña, 96. Barcelona.

CAMARA DE COMERCIO ESPAÑOLA PARA SUIZA: Beicherw, 20 Zurich.

V E N E Z U E L A

Capital: Caracas.

Idioma: Español.

SUPERFICIE: 942.055 Kms².

HABITANTES: 4.204.000.

Legación de Venezuela en España: Lisboa, 28. Tel. 259822. Madrid.

INFORMACION CONSULAR: Consulado en Las Palmas, calle Rubén Darío, 11.

FIESTAS: 1.º y 6 de enero; 28 de febrero; 1 y 19 de marzo; 14, 15, 16 y 19 de abril; 26 de mayo; 16 y 29 de junio; 5 y 25 de julio; 15 de agosto; 12 de octubre; 1.º de noviembre y 8 y 25 de diciembre. 1950: 1.º y 6 de enero; 20 y 21

de febrero; 19 de marzo; 6, 7 y 11 de abril; 29 de mayo y 29 de junio.

MONEDA: Unidad, 1 bolívar de oro = 100 céntimos.

PESOS Y MEDIDAS: El sistema métrico es obligatorio y ya ha sustituido casi totalmente los antiguos pesos y medidas españoles.

COMERCIO EXTERIOR: Importaciones.--Artículos de lana y algodón, maquinaria, arroz, hicoses, pieles curtidas, harina, drogas, carbón, cemento, ferretería.

Exportaciones.--Café, cacao, pieles de cabra, ganado, azúcar, balata, goma; oro; plata, cobre, plomo, petróleo, plátanos; algodón, añil, caucho, tabaco, chicle.

Resumen de las Oficinas Españolas de Economía Exterior

ALEMANIA.--Frankfurt am Main.--153, 2.º, Grüneburgweg.

ARGENTINA.--Buenos Aires.--Avenida Corrientes, número 330.

BELGICA. -- Bruxelles. -- 29, Boulevard du Régent.

BRASIL.--Río de Janeiro.--Praia Botafogo, 142. Apartamiento 51.

CANADA.--Montreal.--451, Mount Pleasant Avenue.

CUBA.--La Habana.--Oficios y Acosta.

CHILE.--Santiago de Chile.--Calle Ahumada, 370, 8.º

EGIPTO.--Embajada de España.--El Cairo.

ESTADOS UNIDOS. -- Washington. -- 1.629 Columbia Road, N. Y. Washington, 9 D. C.

FRANCIA.--París.--27, Avenue George V.

GRAN BRETAÑA.--London.--12, Cadogan Place, London, S. W., 1.

HOLANDA.--Der Haag.--41, Daendelsstraat.

INDOSTAN.--Bombay.--«Oceana», 153, Marine Drive.

ITALIA.--Roma.--Vía Po, 25, A.

MEJICO.--México, D. F.--Ramón Guzmán, 114.

PAKISTAN. -- Karachi. -- Palace Hotel, Kutcerery Road.

PERU.--Lima.--Wilson, 1.080-1.100.

PORTUGAL.--Lisboa.--Av. Sidonio Pais, 28, 3.º (derecha).

SUECIA. -- Stockholm.--Spanska Legationen Haandelsavdelning for Skandinavia, 29, Sveavagen.

SUIZA.--Berne.--22, Alpenstrasse.

TANGER.--Calle de San Francisco.

UNION SUDAFRICANA. -- CapeTown.--708, Grand Parade Centre, Adderley Street.

URUGUAY. -- Montevideo. -- Avenida Brasil, 2.786.

VENEZUELA.--Embajada de España.--Caracas.

Dirección telegráfica de las Oficinas precedentemente relacionadas: «OFCOMES».



EL PLATANO CANARIO

Desde finales del siglo pasado hasta el año 1914, en que estalló la grave conflagración mundial que asoló Europa, el plátano, ese fruto exótico que se produce en las Islas Canarias, tenía como único o exclusivo consumidor el Reino Unido, que absorbía su total producción, aún muy corta en aquella época. Hoy, con el progreso agrícola general y propagación de su cultivo, tanto en Canarias como en otros países, ha sido necesario buscar ampliación de mercados que permitan la colocación del frío.

Hay que tener muy en cuenta que el plátano, que hasta hace sólo cincuenta años su cultivo era muy limitado por su delicadeza extrema, precisión de cuidados extraordinarios y, principalmente, por no contarse con los rápidos medios de transporte de ahora, actualmente es de una vasta producción mundial por muchos desconocida: Inglaterra recibe plátanos de Jamaica, que le hace los principales suministros; Italia de la Somalia; Francia del Camerum, Guadalupe y Guinea; el Japón de Formosa; los produce Australia que abastece todo su territorio; China del Sur los sirve a la del Norte; la India se provee en Indochina; Hawai surte al Oes-

te de los Estados Unidos; Brasil, Méjico, Colombia, etc., al resto del continente americano; las Antillas producen lo suficiente para sí mismas y, en fin, otros muchos países, si bien en menor escala, también rinden algunas cantidades estimables.

No obstante el plátano canario, por su sabor y aroma exquisitos, aspecto tan grato a la vista, riqueza vitamínica y suavidad de su pulpa delicada, es una realidad que se ha impuesto en Europa y pese a las dificultades y restricciones monetarias actuales, tiene excelentes compradores en Inglaterra, Irlanda, Bélgica, Dinamarca, Francia, Holanda, Suecia y Suiza, aparte del mercado interior que, como es lógico, es el consumidor preferente.

En el agro español el plátano ocupa lugar destacado y como producto de exportación es buena fuente de divisas para la economía nacional.

Un fruto cuya producción anual ha llegado a alcanzar la cifra respetable de 184 millones de kilogramos, representando alrededor de los quinientos millones de pesetas, bien merece que se le preste la máxima atención y se le haga objeto de un detenido estudio con el mayor interés.

ORIGEN.—Malasia, en Oceanía, según Harland, es donde primitivamente — tal vez a poco de finalizado el período glacial—se concibió la existencia del plátano. Posteriormente, en los dibujos e inscripciones egipcias aparece esta planta, demostración evidente de su marcha, junto con la civilización de Oriente a Occidente y, más tarde, el siglo X, fué traída a España por los árabes.

En botánica se clasifica y define el plátano así: «Planta arbórea de la familia de las musáceas (*Musa paradisiaca*) con tallo recto y compuesto de varias cortezas herbáceas, metidas unas en otras, terminadas en la parte superior en una tira o cinta roma por la punta de un verde claro, y cuyo conjunto forma una copa en la parte superior del tronco, que no tiene hojas.»

No se sabe de manera fehaciente la época exacta de la iniciación de los cultivos de plátanos en Canarias. Se supone que en el siglo XV ya existían en las Islas distintas variedades de plátanos, utilizándose principalmente como adorno de plazas y jardines. Según viejos manuscritos que se conservan en algunas bibliotecas particulares y en la magnífica que posee el Museo Antropológico de Gran Canaria, parece que en el año 1516 ya existían modestos cultivos y lo confirma el hecho de que en dicha época fueron llevados al Nuevo Mundo por el religioso franciscano fray Tomás de Berliangá—a quien más tarde se le consagró Obispo de Castillo, Panamá—y aclimatadas en la Isla de Santo Domingo, desde donde se extendió su cultivo a la de Cuba y por último al continente, donde las plantaciones son ahora, sin duda alguna, las más extensas del mundo.

La variedad de plátanos que actualmente se cultiva en Canarias, única generalizada por su calidad, resistencia y rendimiento, es el llamado chino, enano o ca-

nario («*Musa Dinensis* o *Musa Cavendishii*); es originario de Asia y parece lo introdujo en las Islas una expedición francesa que arribó el año 1855 procedente de Cochinchina. Su altura es de unos 2.50 metros y las hojas de un metro y medio de largas aproximadamente, se desgarran con facilidad por acción del viento. De consistencia herbácea, aunque por su tamaño toma aspecto arbóreo, se compone de las siguientes partes: un «rizoma» esferoidal, del que parten en todas direcciones raíces cilíndricas, fibrosas y extendidas superficialmente; un «tallo» aéreo, llamado también «rolo» o tronco, de forma cilíndrica, de color verde—violáceo en las partes exteriores más envejecidas—, constituido por el eje medular envuelto por los peciolos de las hojas, coronándose con un conjunto de las mismas. «Hojas», con limbos de gran dimensión, ovales, enteros al principio y desgarrados más tarde, color verde esmeralda. Las «flores» son irregulares trimeras, agrupadas en racimos laterales que nacen en la axila de grandes brácteas violáceas y caedizas; el ovario es infero; el estilo es sencillo y termina en un estigma trilobulado. Al «fruto» aislado se le denomina «dedo» y al conjunto de frutos que se insertan en el eje formando un solo grupo, en una, dos o tres filas, se le llama «mano», y al conjunto de todos los frutos o infrutescencia se denomina vulgarmente «racimo» o «piña». El racimo termina en una agrupación apretada de frutos abortados que se llama «bellota», la cual se corta siempre en la planta, antes de que el racimo se desarrolle totalmente. Desde que nace el racimo o piña, hasta la madurez, pasan de cuatro a seis meses, según la época del año y la elevación de la finca. El peso medio es de 20 a 25 kilogramos. Florece y fructifica durante todo el año, pero la producción se redu-

ce mucho en los meses de noviembre, diciembre y enero.

El cultivo del plátano en las Islas Canarias, considerado bajo los puntos de vista de amplia explotación agrícola y de exportación, no comenzó hasta finales del siglo XIX, precisamente cuando caía verticalmente la exportación de la cochinitilla («Coccus Cacti», según Linneo, o «Dactylopius Coccus», según Costa) destruida por el descubrimiento de los colorantes químicos (anilinas) obtenidos por destilación de la hulla. Las zonas bajas y templadas donde se cultivaban en aquella época los nopales («Opuntia Coccinifera»), sobre los que viven parasitariamente las cochinitillas, fueron poco a poco poblándose de plataneras, desapareciendo hasta estar casi extinguidos, aquellos cultivos en decadencia y que durante gran parte del siglo XIX fueron, con los vinos, fuente de riqueza de las Islas Canarias.

ACLIMATACION. -- Es creencia generalizada fuera de Canarias, que en todo el Archipiélago y en toda la superficie de las Islas se cultivan, pero ello constituye una gran equivocación. El plátano, fruto tropical por excelencia, no resiste las bajas temperaturas; las zonas costeras y templadas son las únicas propias para esta planta delicada y que necesita, para que su producción sea perfecta, uniformidad de temperatura. No es que la planta deje de desarrollarse en las tierras altas y frías, pero a medida que la plantación se realiza en zonas de nivel elevado sobre el mar (superior a 300 metros), gradualmente va perdiendo calidad: su fruto dorado, hasta llegar el momento en las piñas o racimos son de tal raquitismo o pequeñez, que sólo pueden dedicarse a alimento del ganado, pues, aparte de su aspecto poco grato a la vista, su sabor desagradable y amargoso lo hacen no comestible.

Las Islas donde su cultivo se puede considerar de un valor económico son las de Gran Canaria, Tenerife, La Palma y la Gomera; en las restantes, bien por la salinidad de las aguas (el plátano admite hasta 0,5 por litro), por la escasez de las mismas o por la configuración del terreno y calidad de las tierras, práctica e intensamente no han podido realizarse plantaciones que merezcan tenerse en consideración.

Las zonas más apropiadas para asentar cultivos de plátanos son aquellas donde la temperatura durante los doce meses del año no baja de los 12° ni sube de los 30°, y esto se produce precisamente a lo largo de las costas de la zona norte y este de las Islas ya indicadas, donde se puede señalar una media oscilante entre los 16 y 26°. Esta temperatura constantemente primaveral que domina en las costas bajas del Archipiélago sin casi percibirse las transiciones, pues no hay brusquedad de cambios atmosféricos, son los mejores medios en que se desenvuelve y desarrolla esta tan importante actividad, que casi podemos llamar industrial, ya que sus características fundamentales de preparación de tierras, cuidado de los cultivos y delicadeza en todo el desarrollo de la planta y su fruto, requieren extraordinario sacrificio de tiempo y dinero para obtener un platanar en condiciones de producir la calidad y cantidad necesaria para que sea remunerador.

El Sur de las Islas Canarias, en general de tierras calizas y consiguientemente de aguas subterráneas con ligeras proporciones de sal, no es apropiado para el cultivo del plátano y, además, los constantes vientos reinantes en aquellas zonas hacen que no prosperen y desarrollen las plantas, pues requieren ambiente tranquilo que obliga al levante de muros, altas paredones y cercas de elevado

coste, que formen el abrigo necesario para el platanar.

CARACTERISTICAS DEL CULTIVO.—

La mayor dificultad que se presenta al agricultor canario es la de encontrar las tierras adecuadas para iniciar un cultivo de plátanos. Ya hemos dicho en capítulo anterior que no todas las zonas de las Islas son aptas para su plantación. Por ello, dada la corta área baja y costera apropiada se hace necesario arbitrar, apelando a todos los medios, los terrenos precisos para comenzar la preparación básica de lo que más tarde ha de ser un platanar.

La constitución geológica de las Canarias es muy accidentada; su formación es principalmente de rocas basálticas— dado su origen volcánico—, y como la configuración de las Islas es a semejanza de un gran cono, de ahí que no hayan tierras llanas abundantes donde asentar los cultivos, pues una gran mayoría hay que formarlos en laderas de pronunciados declives. En estas laderas, podemos decir sin hipérbole, que se «fabrican» gran parte de las tierras para plantar los plátanos. Se levantan muros de gran altura, que sucesivamente continúan hasta escalar las montañas. Previamente, y a fuerza de dinamita, se destruyen las rocas y luego se comienzan la dura labor del relleno, acarreado las tierras, a veces desde algunos kilómetros de distancia, en camiones, camionetas, carros y hasta en caballerías.

Puede imaginarse fácilmente el sacrificio económico que esto representa, aparte de la valoración moral que significa el que muchas veces el hombre de Canarias, enamorado de sus cultivos, inicia estos trabajos con tan cortos medios y elementos que tiene, casi la certeza de no disfrutar de su obra, de no verla co-

ronada y tener que legarla a la futura generación.

Hecho el relleno de los terrenos, que deberá tener una profundidad de por lo menos 1,25 a 1,50 metros, se roturan las tierras, procurando quede ligero declive que le sirva de drenaje o avenamiento y evitar que las aguas se encharquen. Se arregla luego la asurcada y preparan los bancales que deben tener 4,50 metros de ancho y 7 u 8 de largo, de caballón a caballón; estas dimensiones tienen, naturalmente, la necesaria flexibilidad que requiere la topografía del terreno. La distancia entre las plantas debe ser de aproximadamente 3 metros.

Terminado este trabajo el labrador canario tiene que poner su vista en las aguas, el precioso elemento sin el cual el platanar no puede subsistir y que la precisa en cantidad abundante y calidad excelente, pues el plátano es sumamente sensible y por corta que sea la salinidad de las aguas (más de 0,7 por litro) se resiente la planta, pierde su verdor y jorzanía, comienza a amarillear y por último muere.

No vamos a extendernos aquí en explicar las dificultades que existen para la captación de aguas en Canarias, pero sí diremos que hay que fabricar costosas presas para almacenar las aguas pluviales, hacer pozos de gran profundidad y galerías de varios kilómetros de longitud para arrancarla a las entrañas de la tierra. Muchas veces estas obras y trabajos tienen éxito y el agua se presenta pródiga; otras lleva el desaliento a quienes después de cuantiosos desembolsos se ven defraudados ante la inutilidad de su esfuerzo, bien por la escasez de las aguas obtenidas que no compensan la inversión, bien por la calidad salinosa de las mismas o por la nulidad total de la obra, por carencia absoluta de ellas.

Captada el agua, hay que conducirla

hasta los terrenos de cultivo, que la mayoría de las veces están a distancias de 15 a 20 kilómetros, y esto precisa una red de tuberías de hierro y cemento, atarjeas, acequias, túneles, etc.; de tal magnitud, que su valor no es fácilmente apreciable por quien no se dedique de lleno a un estudio detenido de ello.

La platanera, en el lenguaje propio de los agricultores, tiene un proceso familiar que distingue las sucesivas plantas, originarias de los rizomas que han servido para iniciar un cultivo: abuelo, madre e hijo. Del rizoma original surge la planta madre, que a los pocos meses tiene uno o varios hijos (se le deja el más desarrollado y se cortan los demás); a los cinco meses aproximadamente da la flor que cae al formarse la piña, y cuatro meses más tarde ese racimo está en condiciones de corte y al mismo tiempo se secciona también la platanera madre, dejándole parte del tallo o rizoma que sirve de alimento al hijo que crece y que al igual que su madre, da su fruto y por tanto convierte a la planta originaria en abuela, al cumplir el deber generador que heredó de sus mayores.

La piña a los ocho días de nacida se «desflorilla», como se dice en el «argot» platanero. Consiste ello en quitarle la flor que tiene cada dedo o fruto en su extremo. Desde que comienza el desarrollo del racimo hasta que se verifica el corte, cada vez que se riegan las plantas se limpian las piñas perfectamente con agua a presión o arrojándose la con cubos.

Personal especializado es el que determina el momento preciso en que el racimo debe ser cortado. Esta operación se realiza cuando se observa que el fruto está bien lleno y exteriormente se aprecia que hay la necesaria carnosidad para que cortado, embalado y enviado a los mercados llegue en el momento en que, aun verde, pueda entrar en los maduraderos y con la graduación atmosférica necesaria —18 a

20°— en breves días tome el color amarilla propio, que determina su aptitud para el consumo, transformado el almidón en sacarosa.

Una piña de plátanos está formada generalmente por doce o trece «manos», pero en algunos casos llegan hasta diecisiete, en plataneras excepcionales, y estas manos están compuestas de «dedos» o plátanos que en las primeras y junto a la base suelen tener hasta 40 y 45 unidades, que van luego disminuyendo, y en el inferior del racimo ya sólo son de 8 a 10 plátanos.

La superficie total cultivada en el Archipiélago es de unas 7.000 hectáreas aproximadamente. Una fanegada de tierra, que representa 5.520 m², suele albergar de 900 a 950 plantas que producen, por término medio, 700 piñas, con un peso aproximado de 16.500 a 17.000 kilos.

El agua que necesita la fanegada de tierra en cada riego de dieciocho horas es 649,5 m³, o sean, 1,176 m³ por hectárea.

Los riegos varían según las zonas y las épocas. En el verano el platanar debe ser beneficiado de las aguas cada quince o veinte días en las tierras altas, y en las bajas y costeras cada doce. En invierno, como el régimen de lluvias es muy variable no se pueden establecer reglas fijas, pero comúnmente en las costas hay que regar las plataneras cada treinta o cuarenta días, mientras que en las zonas altas (200-300 metros) pasan a veces varios meses sin precisarias. Las estaciones intermedias —primavera y otoño— son las más difíciles para distribuir los riegos y en la mayoría de los casos depende de la experiencia del agricultor la oportunidad y acierto en practicarlos.

Los abonos que se emplean, aparte de los orgánicos, son principalmente el sulfato amónico, el de potasa, de cal y de hierro (caparrosa). Se mezclan estas sales y deben aplicarse en cada planta 750 gramos

por abonada y éstas deben de ser cada dos meses.

Las principales plagas que suelen atacar a las plataneras son la de la cochinilla, nombre con que vulgarmente se conoce en Canarias el «Pseudococcus Grassi», y el «Cosmopolites Sordidus», coleóptero este último cuya larva es funesta para los rizomas. También las hormigas hacen daño al platanar, directa e indirectamente, pues son las conductoras de la cochinilla. Se combaten bien las primeras con un compuesto de arseniato de sosa, azúcar y sal, el todo diluido en agua y practicada su fumigación. Las segundas, como mueren por asfixia, hay que atacarlas con emulsiones a base de aceites vegetales y sulfato de nicotina.

SUPERFICIE Y ZONAS DE CULTIVO.

La extensión cultivada de plátanos en las distintas islas fué en los últimos años la siguiente: Tenerife, 3.300 hectáreas; Gran Canaria, 2.928; La Palma, 675, y Gomera, 225.

En la isla de Tenerife se distinguen dos zonas plataneras: la costa norte, cuyas plantaciones se extienden por los términos de La Laguna, Tacoronte, Sauzal, La Matanza, La Victoria, Santa Ursula, La Orotava, Puerto de la Cruz, Realejo Alto, Realejo Bajo, San Juan de la Rambla, La Guancha, Icod, Garachico, Los Silos y Buenavista. De los citados, La Orotava, Puerto de la Cruz y los dos Realejos, constituyen la más extensa zona platanera de todo el Archipiélago, conocida con el nombre de Valle de La Orotava.

En la zona sur, el cultivo de esta planta se hace en los términos de Guimar y Adeje, existiendo también algunas plantaciones en Guía de Isora y Arona, pero no tardará mucho tiempo en que, por las obras hidráulicas que se realizan, se extenderá en la cuantía que permiten las muy favorables condiciones de su clima y suelo.

En Gran Canaria, la zona más importante es la de Arúcas y Tamaraceite en el valle que rodea a Las Palmas; además se cultiva en Guía y Gáldar en la zona norte, en Telde, San Lorenzo, etc.

En la isla de La Palma, existen dos zonas de cultivo: la de Los Llanos y Tazacorte, situada en la costa occidental, y la de la oriental, que abarca los términos municipales de San Andrés, Saucés y Santa Cruz. La primera reúne en general inmejorables condiciones de clima y suelo.

En la accidentada isla de la Gomera, las plantaciones de plataneras, se observan principalmente en las partes bajas de sus profundos barrancos, y se aprecian en todos los términos municipales de la misma.

PRODUCCIÓN. — La producción total del Archipiélago en el último decenio ha sido la siguiente:

1940	...	126.793.044	kilogramos
1941	...	131.670.104	»
1942	...	142.416.123	»
1943	...	135.640.283	»
1944	...	146.608.179	»
1945	...	157.770.334	»
1946	...	154.826.197	»
1947	...	165.479.644	»
1948	...	184.357.619	»
1949	...	166.317.177	»

EXPORTACION. — De esta tan importante cifra descuéntese un 15 por 100, que es aproximadamente el consumo de las propias Islas y llegamos a la demostración de que el Archipiélago canario ha exportado a la península y extranjero, en estos diez años pasados la cantidad extraordinaria de MIL DOSCIENTOS SETENTA Y CINCO MILLONES DE KILOS.

Por decreto número 408 del 10 de noviembre de 1937 se creó la Confederación Regional de la Exportación del Plátano, con dos Delegaciones Provinciales: una en Las Palmas y la otra en Santa Cruz de Tenerife. Este organismo oficial es el que

regula las exportaciones, distribuyendo el plátano ordenadamente en las plazas nacionales y por intermedio del Sindicato Nacional de Frutos y Productos Hortícolas

conviene las ventas al extranjero.

En estos últimos diez años la fruta exportada se ha distribuido como se indica en el siguiente cuadro:

EXPORTACION DE PLATANOS

(En millares de kilogramos)

Países	1940	1941	1942	1943	1944
España Peninsular	110.624	112.845	100.094	95.910	106.319
Bélgica	41	—	—	—	—
Dinamarca... ..	135	—	—	—	—
Francia... ..	—	—	—	—	—
Holanda	145	—	—	—	—
Inglaterra	4.212	—	—	—	—
Irlanda	—	—	—	70	—
Noruega	—	—	—	—	—
Suecia	—	—	—	—	—
Suiza	1.246	600	2.413	3.789	2.275
Otros países	—	—	—	—	—
Ejército americano	—	—	—	—	—
Países	1945	1946	1947	1948	1949
España Peninsular	113.318	68.613	104.392	17.190	109.436
Bélgica	—	759	858	535	366
Dinamarca... ..	—	95	185	—	—
Francia... ..	—	—	—	—	3.878
Holanda	—	—	185	214	2.522
Inglaterra... ..	—	50.295	26.101	34.508	25.002
Irlanda... ..	—	795	4.022	5.356	2.819
Noruega	1.230	—	—	—	—
Suecia... ..	310	3.310	400	1.700	—
Suiza	3.274	5.826	2.651	5.236	2.949
Otros países... ..	—	—	190	289	659
Ejército americano	3.520	—	—	—	—

ENVASADO. — Cortado el racimo se coloca convenientemente para lavarlo con agua a presión, y perfectamente limpio y oreado pasa a los camiones que debidamente acolchados los transportan a los almacenes de empaquetado, donde personal especializado procede a pesarlos calzando luego los huecos que quedan entre las manos para que no sufran deterioro, envol-

viéndolos en una especie de colchoneta formada por paja, pinocha u hojas de platanera, siendo su cubierta de papel kraft. Así dispuesto se ata fuertemente con cuerdas de esparto o sisal, este último mucho más resistente.

Ya los racimos empaquetados se envían a los muelles para cargarlos en los buques fruteros que con adecuada estiba y con-

veniente ventilación han de conducirlos a las mercados consumidores, pero previamente son sometidos a estrecha vigilancia sanitaria por el S. O. I. V. R. E. (Servicio Oficial de Inspección de Frutos).

El plátano tiene dos ventajas sumamente estimables para la exportación: la primera y principal, que es la única fruta fresca de presencia constante en los mercados en las cuatro estaciones del año, y la segunda, el poder viajar en grado de premadurez más amplio que cualquier otro fruto.

IMPORTANCIA ECONOMICA SOCIAL

En Canarias no existen grandes propietarios de platanales, sino que, por el contrario, la propiedad de éstos se halla tan sumamente dividida que es el celemin (450 m2. aproximadamente) la unidad agraria corrientemente empleada.

Para dar idea exacta de cómo se halla repartida la propiedad de las plantaciones de plataneras se indica a continuación un estado con la agrupación de los cosecheros en relación con la superficie de sus fincas.

Fincas comprendidas entre		Número de	Proporción que
		agricultores	representan
0	y 0,5 hectáreas	9,841	74,910
0,5	» 1	1,622	12,346
1	» 2	996	7,582
2	» 3	304	2,315
3	» 4	135	1,028
4	» 6	1,556	11,846
6	» 8	60	0,458
8	» 10	14	0,106
10	» 15	96	0,731
más de 15	»	118	0,898
		13,137	100,000

En los campos de plataneras no existe paro estacional que perturbe el trabajo cotidiano de los productores obreros. Estos actúan con el carácter de fijos durante todo el año y cuentan, como el obrero industrial de las grandes urbes, con: vacaciones, descanso dominical, compensaciones familiares de jornal y con cuantos seguros sociales tiene establecidos la Legislación española con carácter general. Pero, además, y como caso singular en el campo, disfrutan de una participación en el resultado de la venta de los frutos, que se traduce en suplementos de jornal sobre el salario base, comenzando a computarse desde que el precio sobrepasa una peseta por ki-

logramo en el campo.

A dos pesetas por kilogramo, corresponde a cada obrero un suplemento diario de jornal de más del 50 por 100 del tipo base, en las zonas plataneras de la costa.

Estos suplementos, por su significado de participación en los beneficios de la empresa agrícola, se clasifican en tres tipos diferentes, afectando a las fincas situadas en las zonas bajas (cotas inferiores a 100 metros), a las de la zona platanera media (entre 100 metros y 200 metros de altitud sobre el nivel del mar) y a las fincas de menor rendimiento, que son las situadas por encima de los 200 metros. En las primeras, puede señalarse como pro-

ducción media por hectárea 34.000 kilogramos anuales de fruta; en la zona media, 28.000 kilogramos y alrededor de 22.000 kilogramos en las fincas altas.

Como término medio trabajan fijamente en los platanales, durante todo el año, tres obreros por hectárea, siendo, por tanto, de 21.000 el número de los que viven di-

de empaquetado, la reparación de muros, estanques, acequias, etc., y las obras que constantemente se realizan en el campo con los ingresos que el plátano produce, representan un gasto ininterrumpido de jornales en actividades agrícolas e industriales de todo género.

El valor del plátano influye sobre la

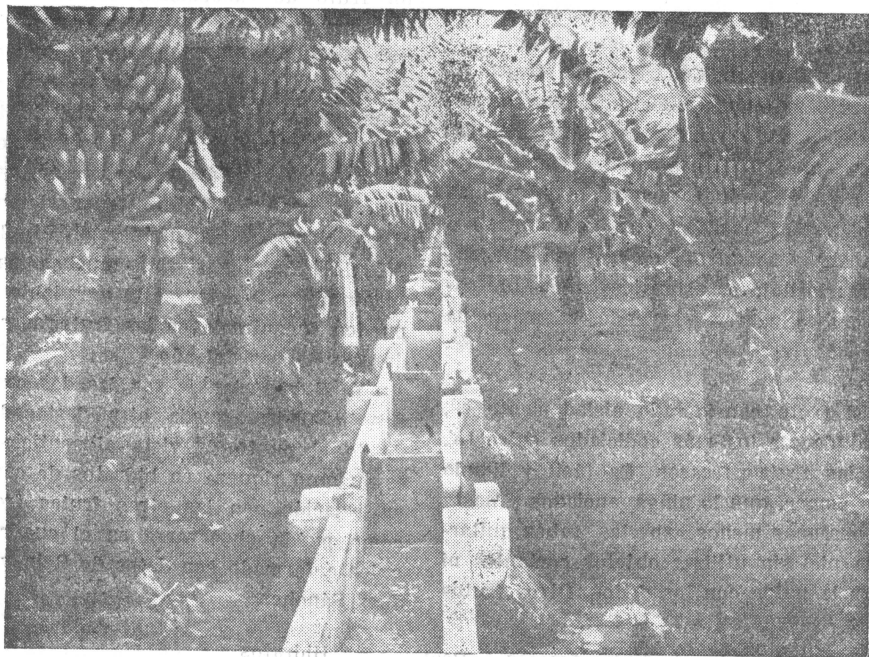

Los riegos de cemento en una finca casi perfecta, de iguales troncos y racimos de gran peso.

rectamente en Canarias del citado cultivo. Pero, si se tiene en cuenta el transporte terrestre, la clasificación, limpieza, empaquetado y carga en los buques, dicho número ha de experimentar una elevación equivalente a otros 2.000 más. Es decir, que del cultivo y preparación del plátano viven en las islas unas 23.000 familias de productores obreros. Indirectamente, afecta el cultivo del plátano a muchas más familias, ya que las importaciones y transporte interior de fertilizantes y materiales

vida toda de las islas, siendo el verdadero termómetro que acusa el bienestar o decadencia del Archipiélago. Por ello, las corporaciones, los organismos y autoridades de todo orden, sienten honda preocupación por la marcha del negocio platanero. Los sastros, zapateros, mecánicos, albañiles, carpinteros, médicos, abogados, etc., y el comercio en general, hablan cotidianamente del plátano y registran sus altas y bajas por las mayores o más reducidas operaciones que realizan. Y es que 350 millo-

nes de pesetas anuales, que representa y moviliza anualmente la cosecha de plátanos, han de repercutir necesariamente de un modo profundo en la vida de 700.000 habitantes que sostienen las Islas Canarias.

SUS APLICACIONES

En la platanera todos sus órganos son aprovechables en Canarias: La «cepa» o «cabeza» se emplea como alimento estimable del ganado vacuno que sostienen las fincas; el «tronco» o «rolo» (falso tallo de la planta monocotiledónea) se utiliza también para comida del mismo ganado o para aprovechamiento de la fibra que encierra; la hoja es asimismo comestible para vacas y cabras, sirviendo, además, una vez seca, para el empaquetado de los racimos.

El fruto considerado aisladamente es, sin duda, de los más codiciados entre todas las frutas frescas. Es fácil y limpio para comer, que lo niños, ancianos y hasta las personas menos expertas, saben quitarle la piel sin utilizar objetos cortantes ni tocar la pulpa con los dedos. Otros frutos

requieren ser lavados o pelados con cuchillo y, en todo caso, la parte comestible o ha estado en contacto con las aguas empujadas en su propia limpieza o se han tocado con los dedos que momentos antes se ponían en contacto con su piel.

Ma, no es solamente esta interesante cualidad higiénica la que hace del plátano un fruto de excepcional estima general, sino que a ello añade otra característica que también le distingue de los demás. La producción semanal constante, con cosechas que varían entre mínimas de 1.500 Tm. en invierno y máximas semanales de 3.500 Tm. en primavera y verano, permiten al comercio frutero tener siempre a disposición del consumidor el PLATANO DE CANARIAS. Así, los muchos que se acostumbran a comer esta agradable fruta pueden encontrarla en las fruterías en todas las épocas del año.

Y, si importantes son las dos cualidades señaladas, queda otra destacadísima desde el punto de vista alimenticio, que es su gran riqueza en hidratos de carbono en relación con las otras frutas frescas, como puede observarse en el cuadro siguiente formado con datos de Rein y Vázquez Sánchez.

En 100 partes de frutas frescas	Prot einas	Hidratos de carbono	Grasas	Calorías
Manzanas	0,4	14	—	59
Peras	0,27	9,03	—	38
Melocotones	1,40	13,73	—	62
Uvas	0,63	14,68	—	63
PLATANOS (sin cáscara)	1,2	23	—	99
Cerezas	1,85	7,92	—	40
Ciruelas	0,8	17	—	73
Fresas	1,0	9	—	44
Frambuesas	1,0	8	—	37
Granadas	0,96	9,16	—	41
Melones	0,39	4,95	—	28
Higos frescos	0,75	8,57	—	38
Naranjas (sin cáscara)	0,8	14	—	60

Y, si se compara con los productos alimenticios de consumo humano más generalizado se puede llegar a resultados tan

alentadores para el plátano como los que se indican por Rein:

En 100 partes de alimentos	Proteínas	Hidratos de carbono	Grasas	Calorías
Plátanos (sin cáscara)	1,2	23	—	99
Merluza	16	—	0,3	68
Leche de vaca, grasa	3,4	4,7	3,4	65
Huevos (sin cáscara)	14	06	11	162
Ternera, magra	22	—	3	118
Cerdo, magro	21	—	7	151
Vaca, magra	21	—	4	123
Maíz	9,9	69	4,4	364

Si se tiene en cuenta que un kilogramo de plátanos, formado por 10 a 12 frutos, contienen aproximadamente 700 gramos de pulpa y 300 gramos de cáscara; que un huevo posee seis gramos de proteínas y cinco gramos de grasas, equivalentes a 71 calorías, y se comparan los datos de los cuadros precedentes se llega al siguiente resultado de equivalencias energéticas:

1 kilogramo de plátanos, sin pelar, equivale a

- 10 huevos.
- 1 litro de leche de vaca.
- 1 kilogramo de merluza.
- 0,50 kilogramos de carne magra de cerdo.
- 0,55 kilogramos de carne magra de vaca o ternera.

Como el consumo diario del obrero campesino canario se puede estimar en 3.400 calorías de valor energético (1) ha de sobre-

pasar, sin duda, las 400 calorías de valor energético, se explica fácilmente cómo en aquellas islas son raciones alimenticias ricas las que tienen como fundamento el plátano y la citada harina tostada. Con un kilogramo de plátanos, medio kilogramo de gofio y algún complemento de queso, dátiles, pescado seco, viven y trabajan intensamente los productores obreros de Canarias.

Aún integran el plátano otros componentes importantes como son: los minerales, en proporción del 0,9 por 100; algunos fermentos en cantidad apreciable y la siguiente riqueza en vitaminas:

Vitamina A, 250 gamas en 100 gramos ('Wolff').

Vitamina E, 3 a 5 U. I. en 100 gramos ('John').

Vitamina C, 8 a 12 mg. en 100 gramos ('Eekelen').

Es bien conocida en nuestros días la importancia vital de las vitaminas para el desarrollo normal de las diversas funciones del organismo humano, que las necesita en cuantía mínima. Se trata sobre ellas tan profundamente en los libros que se ocupan de la alimentación que, para el caso actual del plátano, sólo hemos de seña-

(1). Gofio es la harina de maíz u otro cereal, previa tostación de los granos. Se consume en grandes cantidades en Canarias sustituyendo al pan.

lar que su riqueza vitamínica influye favorablemente sobre:

El aumento de resistencia para las infecciones: Vitaminas A, B₁, B₂, C, D, H.

El sostenimiento de la actividad funcional del sistema nervioso central: Vitaminas A, B₁, B₂, B₄, C.

La acción antiemética: Vitaminas A, B₂, C, D.

La neoformación e integración de la sustancia ósea: Vitaminas A, B₁, C, D.

El crecimiento: Todas las vitaminas «menos la H».

El sostenimiento de las funciones sexuales: Vitaminas A, C y E.

Médicos, como Harrop, recomiendan los plátanos para el tratamiento de la obesidad, complementando la nutrición a base de dicha fruta con proteínas administradas en

forma de leche. A las personas hiponutridas—anorexia de enfermos y niños—se les debe dar plátanos como alimentación energética muy agradable, que va acompañada de una cantidad muy estimable de vitaminas, fermentos y sustancias minerales. Se aconseja, asimismo, el empleo de plátanos bien maduros para el comienzo de alimentación de los niños pequeños, triturándolos bien y añadiéndoles jugo de tomate o naranja.

Y terminamos para resumir diciendo que: la presencia constante en los mercados; su facilidad e higiénica preparación para comerse; su alto poder energético; su interesante riqueza en vitaminas, fermentos y sustancias minerales; sus aplicaciones médicas; su color y aroma en alto grado atractivos; su pulpa mantecosa y delicada y su gusto exquisito, hacen del plátano uno de los frutos más solicitados por las gentes todas del mundo entero.

TELÉFONOS: CASA CENTRAL: DIRECCIÓN
Núms. 221948-222334 BARCELONA TELEGRÁFICA:
Avda. Marqués de "BARGO"
Argentera, 5.ª pral.

BARCELÓ, S. A.

EXPORTACION - IMPORTACION
DE PRODUCTOS AGRÍCOLAS



SANTA CRUZ DE TENERIFE: "BARCELÓ", "BARVI" - E. Vicerife, 20
Pilar, 1, 2.º - Teléfono 13812
Tfn. 2831-3215 "BARGOSA"

LAS PALMAS DE G. CANARIA: ALICANTE: SEVILLA
Buenos Aires, 23 Castaños, 1, 3.º Miguel Moya, 2
Teléf. o no 6410 Teléfono 2607 Teléfono 23968

BILBAO: MADRID
Gregorio de la Revilla, 25. 1.º Fuencarral, 46
Teléfono 33294 Teléfono 219889

Sucesor de Juan Bonny Gómez

Cosecheros - Exportadores

de tomates

Dirección telegráfica:

SUCBONNY

CANO, 26-TELÉFONO: 5626

Las Palmas de Gran Canaria

Juliano
Bonny
Gomez

BEST
SELECTED

BONNY



CANARY
TOMATOES

TELEGRAMA:
JOTABONNY

Cano, 26

Pliofilm

ENTRE los muchos artículos de suma utilidad que fabrica la casa THE GOODYEAR TYRE RUBBER EXPORT COMPANY de Akron (Ohio) U. S. A., se encuentra el papel denominado **PLIOFILM**, cuya aplicación para el fin que fué proyectado, llena una de la más perfecta y eficaz necesidad, que le hace casi imprescindible en cuanto a la conservación de toda clase de frutas, mariscos, hortalizas, etc., por periodos de tiempo jamás logrados por otros diversos procedimientos.

La utilización de este papel para envolver frutas, con el fin de sostenerlas en su estado normal de madurez, durante periodos que sólo la refrigeración puede lograr, está hoy muy generalizada en distintos países, donde su empleo es corriente.

En este país, sobre todo para la exportación de tomates, fruta delicada, y que en repetidas ocasiones llega a su destino en condiciones desfavorables para su consumo, por deficiencias de empaquetado, el empleo del papel **PLIOFILM** resolvería el primero y más importante problema con que tropieza la exportación.

En los diferentes estudios que se han llevado a la práctica para demostrar la eficacia del **PLIOFILM**, figura en primer término la demostración efectuada por la "UNIVERSITE OF FLORIDA AGRICULTURAL EXPERIMENT STATION WILMON NEWELL" de la que es Director el Sr. Gainesville, y cuyo cuadro es el siguiente:

Porcentaje de pérdida de peso de tomates en las distintas madureces, envejetos en papel **PLIOFILM** a las temperaturas de refrigeración y normal

TEMPERATURA	EMBALAJE	MADUREZ	PORCENTAJE DE PERDIDA DE PESO DESPUES DE TANTOS DIAS							
			4	7	10	13	16	19	22	28
Refrigeración id.	Pliofilm	Pintón id.	0'13	0'17	0'29	0'34	0'45	0'53	0'60	0'72
	Corriente		1'18	2'33	3'37	3'61	4'34	4'99	5'80	6'95
Normal id.	Pliofilm	Pintón id.	0'28	0'67	0'95	1'23	1'50	1'76	1'89	—
	Corriente		1'37	3'64	4'85	7'11	9'67	—	—	—

Por tener el pleno convencimiento de la eficacia de dicho producto, debido a experimentos prácticos realizados últimamente, con resultados altamente satisfactorios, es por lo que recomendamos hoy a los Sres. Cosecheros y Exportadores de tomates y otras frutas delicadas, que pudieran ser objeto de exportación, y a cuantos se hallen relacionados con estas actividades el empleo del papel **PLIOFILM**, creación de la casa Goodyear, y cuyo proceso de utilización es sumamente sencillo, reuniendo además la ventaja de su economía.

==== REPRESENTANTE PARA ESTAS ISLAS: =====

ALBERTO CAMACHO

SAN FRANCISCO, 11

SANTA CRUZ DE TENERIFE

Pliofilm



lo envuelve y protege todo

FRED OLSEN LINE

OSLO

Servicio regular semanal entre Londres y Canarias, por modernas y rápidas motonaves fruteras, con camarotes para un número limitado de pasajeros de primera clase.

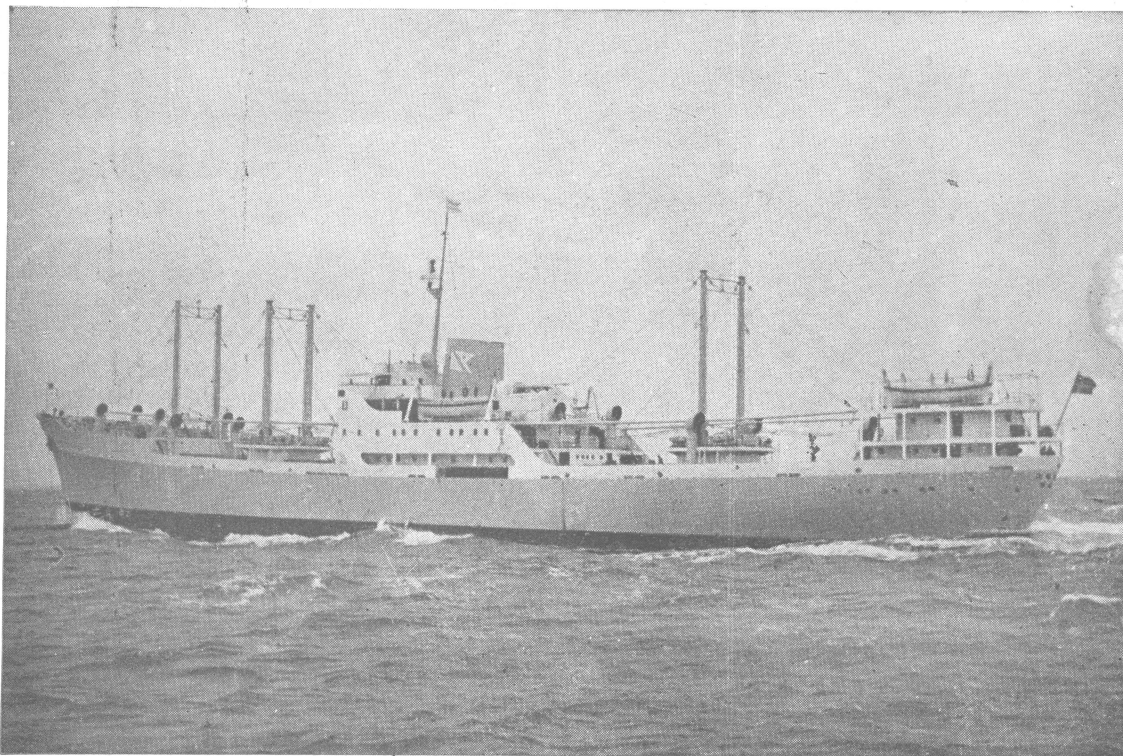

M/n. BRUNO
,, BENCOMO

M/n. BETANCURIA
,, BAJAMAR

M/n. BAÑADEROS
,, BENGAZI

PARA INFORMES, SUS CONSIGNATARIOS:

C. F. STAIB Y CIA. LAS PALMAS DE GRAN CANARIA

Teléfonos: 1550 y 1551

Calle E. BENOT N.º 17



EL TOMATE CANARIO

El tomate canario ocupa, desde hace algunos años, uno de los primeros lugares en el cuadro general de la economía agraria española. Es un producto especialmente obtenido con fines de exportación, ya que se consume en el Extranjero más del 90 por 100 de la recolección anual.

ORIGEN.—Por sus especiales condiciones agrometeorológicas, las Islas Canarias han cultivado siempre de manera preferente productos agrícolas que llegaban a los mercados consumidores en condiciones óptimas para una fácil y remuneradora colocación. Fueron primero los vinos, que durante muchos años de la Edad Media alcanzaron en Europa nombra y prestigio singulares. Alcanzó luego preponderancia la cochinilla (*Dactylopius Coccus*), insecto que se cría sobre una variedad de nopales o cactáceas, y que, una vez disecado, se emplea en la obtención de tintes de gran firmeza. Después, la caña de azúcar llegó a tener una gran importancia, que fué compartiendo los años últimos con la exportación de patatas y naranjas, logrando también estos dos productos cifras muy elevadas en los años entre las dos guerras mundiales. Pero en los últimos años, arruinados los tintes vegetales por las anilinas, toda la agricultura de las Islas se ha orientado, especialmente en torno a dos cultivos muy adecuados a las peculiaridades de su clima: el plátano y el tomate.

El tomate es el fruto de una especie botánica, originaria de Suramérica, que pertenece a la familia de las solanáceas (*Lycopersicon esculentum*). Es una planta de consistencia herbácea, anual, de ciclo vegetativo corto, que se cultiva en las Islas en los meses de otoño, invierno y primavera, cuando precisamente no se producen sus frutos en Europa. Su cultivo fué iniciado en Gran Canaria por un inglés, Mr. Blisse, que llegó a las Islas Canarias empleado por los señores Swanston and Co., constructores del primitivo Puerto de la Luz. En una finca de la ciudad de Telde ya hacia principios del año 1885, comenzó Mr. Blisse un cultivo de tomates con el propósito de exportar los frutos a Gran Bretaña. Los sorprendentes resultados de su inicial experiencia determinaron que el cultivo se extendiera bien pronto a otros lugares de la Isla y al resto del archipiélago canario.

CARACTERÍSTICAS DEL CULTIVO DEL TOMATE.— El tomate se cultiva principalmente en las zonas bajas de las islas de Gran Canaria, Tenerife y Gomera, y en menor extensión en algunas comarcas de Fuerteventura, Lanzarote y La Palma. Una hectárea puede contener aproximadamente unas 25.000 plantas. Los semilleros comienzan a prepararse desde el mes de junio, continuando las siembras hasta enero y febrero, con objeto de atender los

nuevos cultivos de plantación escalonada y replantar los que sufren pérdida parcial de sus unidades. A fines de julio se inicia el trasplante de los tomates a las fincas destinadas a su cultivo. Desde estas fechas hasta fines de enero se llevan a cabo las plantaciones que alimentan las tres etapas en que normalmente se divide la campaña agrícola, o zafra, de cada año. El tomate florece a los dos meses del trasplante y a los tres meses empieza la recolección de las primeras bayas. La planta se dispone junto a una empalizada hecha de varas de brezo y cañas, a las cuales se sujetan las ramas del tomate con rafia o tiras de plataneras, evitando en todo momento que los frutos, de corteza delicada, puedan sufrir roces que los estropeen.

El tomate es poco exigente en cuanto a la calidad del suelo. El agricultor canario ha logrado conquistar para su cultivo terrenos esteparios donde antes, a causa de las escasas lluvias, sólo podrían vivir algunas euforbiáceas. Pero en cambio exige grandes cantidades de abono para producir cosechas elevadas. La cantidad normal de abonos químicos que requiere una hectárea de tierra oscila alrededor de los 6.000 kilos (superfosfato de cal, abonos nitrogenados, sales potásicas, sulfato de hierro, etc.). Aparte de esto se emplean en la cava y plantación, y algunas regadas, una cantidad semejante de estiércol de ganado que suministra a los terrenos empobrecidos materia orgánica y les procura además ligereza y porosidad. La planta y su fruto son particularmente sensibles a las bajas temperaturas y a la humedad ambiental, pues estos factores les predisponen a la irrupción de criptogámicos, que se evitan mediante frecuentes azufrados. Una hectárea suele requerir normalmente de 800 a 1.000 kilos de azufre, dependiendo en rigor la cifra anual de la condición de cada invierno.

El riego constituye otra faceta primordial de este cultivo. El tomate resiste las aguas salinas, admitiendo concentraciones de cloruros de 0,5 a 0,7 por mil, pero a veces se logran rendimientos notables con aguas que tienen más de un gramo de cloruro por litro. Todo esto determina que, contrariamente a lo que sucede con la platanera, que exige aguas buenas y aireadas, el tomate sea el cultivo especialmente adecuado para el agua de pozos, que siempre tienen una gran densidad salina, salvo las que se alumbran en las zonas cumbreiras de las Islas. La captación de aguas en el archipiélago canario, que posee un bajo régimen pluviométrico, una verdadera prueba de indómita voluntad y tenaz esfuerzo. Se abren galerías de miles de metros de longitud; se perforan pozos para alcanzar el nivel freático, cada vez más hondo, que alcanzan más de 100 metros de profundidad. Como las Islas son de exclusiva formación volcánica y predominan en su geología las rocas eruptivas de enorme dureza, la perforación de pozos y galerías es siempre empresa de muy elevados costes. A tales costes hay que añadir luego lo de las instalaciones de extracción y de riego (motores, bombas, tuberías). El coste medio de un pozo de 100 metros de profundidad, con sus accesorios, puede estimarse en unas 700.000 pesetas. Los riegos complementarios que suelen ser de emplazamiento traslatido mediante tuberías de hierro o de cemento armado, elevan a millones de pesetas el valor de cualquier instalación completa para el riego de una finca de superficie media. Los tomates se riegan cada doce o quince días, según la época, y exigen unos 10.000 metros cúbicos de agua por hectárea en los seis meses que suele durar un cultivo normal. A título de orientación puede calcularse que cada litro de agua por segundo cubre aproximadamente las necesidades de

cultivo de dos fanegadas y media, o sea una hectárea y un tercio. Las tierras exigen siempre un previo laboreo de gran volumen, pues la planta esquilma los terrenos, desposeyéndolos de sus principios orgánicos, y es necesario removerlos hondamente y aun dejarlos airearse en barbecho por espacio de varios años.

cada vez más generalizadas, despuntar ramas, arrancar ramillas secundarias, etc. Con razón se ha dicho que el cultivo del tomatero canario no es un cultivo natural, en que el hombre se limita a encauzar la fuerza vegetativa de la naturaleza, sino un cultivo de jardinería. Quizás sea más apropiado llamarle un cultivo industrial, por-



Tomates en Svornedario, para llevarlos a los camiones.

Todo este complejo proceso agrícola requiere, como es natural, una copiosa mano de obra que no puede permanecer inactiva a todo lo largo de la campaña, pues desde el arado, asurcado y cava iniciales hasta la sucesiva recolección del fruto, la planta exige un cuidado permanente. Es necesario azufrarla, regarla, abonarla, podarla para dejar en cada una tan sólo las ramas necesarias, atarla, limpiar a hierbajos y parásitos, emplear las dosis crecientes de insecticidas contra plagas

que el factor de industria humana, representado por todo el largo proceso de hacer y preparar tierras y riegos, plantar y cuidar con ingenio, vigilancia y diligencia, el crecimiento, floración y fructificación de la planta, cuenta mucho más en el éxito de la empresa que la pasiva aportación de la naturaleza. En pocos cultivos como éste pone más la industria humana. Es, pues, justo calificarlo de cultivo industrial.

Como en toda verdadera industria, el cultivo del tomate exige, aparte del costo

o valor de las tierras en que se ejerce, equivalentes a las plantas industriales, un capital inmovilizado, permanente y amortizable, representado por los materiales de cultivo (varas, cañas, tiras, azufradoras y desinfectadoras, etc.), obras permanentes de riego (tubería, acequias y conducciones en general) e instalaciones extractoras de agua (pozos, galerías, estanques reguladores y embalses), que equivalen al utilaje industrial, y un capital fungible y recuperable en el fruto, constituido por abonos, insecticidas y azufre, aguas y jornales de cultivo, empaquetado y transporte, que halla su equivalencia en los costos industriales directos de fabricación. Los últimos escandallos cifran el costo de producción de una fanegada, incluidas las amortizaciones del capital inmovilizado, en unas 28.000 pesetas, y el coste complementario de empaquetado a razón de unas 12.50 pesetas por cesto de 12 kilogramos netos. El coste actual de un cesto sobre muelle del puerto de embarque oscila, pues, de 45 a 50 pesetas,

dependiendo en último término, claro es, del rendimiento agrícola de cada cultivo, que determina un mayor o menor precio del kilo de tomates.

VARIEDADES.—Las variedades más frecuentes ensayadas para producir frutos exportables han sido siempre de origen inglés, pues en Inglaterra, donde la agronomía cuenta con elementos valiosos de investigación, se presta especial cuidado a la selección de semillas. Originariamente fueron 4 ó 5 las más empleadas, pero en años sucesivos, entre los cruces de semillas y la importación de nuevas variedades, algunas incluso de procedencia americana, se ha multiplicado el número de ejemplares que hoy se plantan y exportan.

De todas maneras, y para establecer cierto método, podemos trazar el siguiente cuadro de las características más acusadas entre las variedades predominantes:

NOMBRES EN CANARIAS

Roja
 Blanca
 Manzana negra ó de palo
 Príncipe de Gales
 Cruce de blanca y negra

Nombres en Gran Bretaña	Tamaño medio del diámetro
Alisa Graig	40 a 50 mm.
Evesham Wonder	45 a 50 »
Kodine Red	55 a 65 »
Prince of Wales... ..	50 a 60 »
	60 y mayores

El fruto de la variedad «roja» se caracteriza por su forma esférica y color verde oscuro en la premadurez. Consta generalmente de tres carpelos ó tapas, pero a veces se producen con sólo dos tapas, cuando la planta ha degenerado ó tiene exceso de nitratos, originando entonces los tomates huecos que se conocen con el nombre de «zocates», impropios para la exportación. El rendimiento de esta variedad es grande, cuando se abona y riega en

la debida proporción. El tamaño del fruto es pequeño y su diámetro oscila entre 40 y 50 milímetros, siendo de los más aceptados en el mercado inglés.

La variedad «blanca» tiene como propiedad, además de la redondez del fruto, un color vere blanquecino en la premadurez y un rojo intenso en la plena sazón. Puede tener también dos ó tres carpelos, pero por ser más gruesa su corteza, los frutos de dos tapas tienen menos tendencia

a quedarse huecos, o «azocarse», que los de la variedad roja. También es mediano, entre 45 y 55 milímetros de diámetro, siendo también de mucho rendimiento y de especial resistencia al frío y al transporte. Llena muy cumplidamente los gustos del mercado inglés.

Estas dos variedades ocupan la mayor

da frutos un poco aplastados por el eje, de color verde muy oscuro en la premadurez y rojo con sombras acusadamente negruzcas en la madurez. Suele tener más de tres carpelos y su piel y corteza gruesa le otorgan gran resistencia al frío, al sol y a las contingencias del transporte. Presenta, no obstante, el inconveniente de su gran

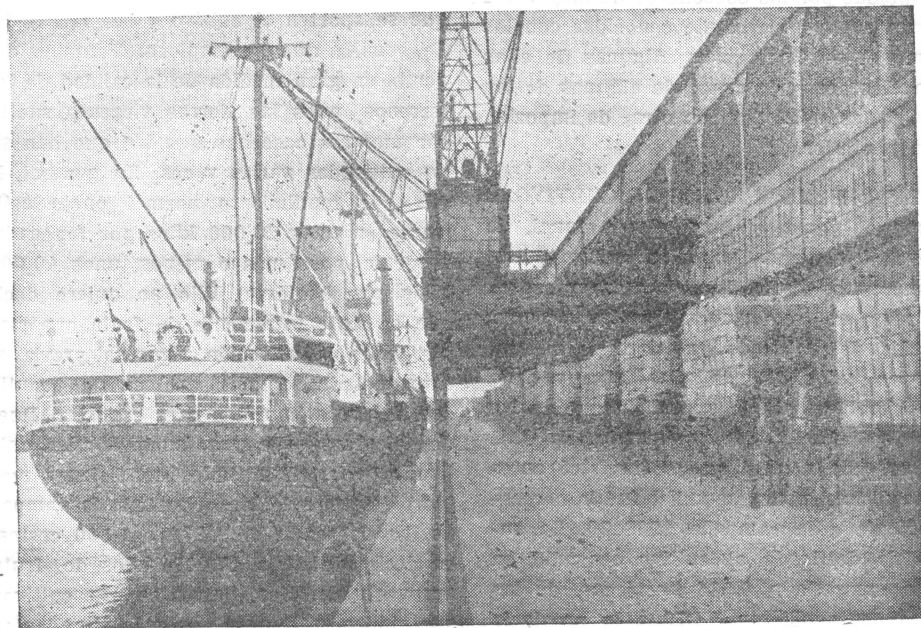

HAMBURGO.-Descarga y entrega de Tomates canarios. Almacenes de dos pisos

proporción de la superficie cultivada en las Islas.

La variedad «Príncipe de Gales» produce un fruto alargado, un poco semejante al limón y tiene un color verde oscuro en la premadurez, poseyendo dos o tres carpelos, y a veces más. Su tamaño es grande, de 50 a 65 milímetros, y por ello de poca aceptación en Gran Bretaña, lo que unido a su menor resistencia al frío y al sol, viene determinando el abandono paulatino de su cultivo.

La variedad «Manzana negra o de palo»

tamaño, que la hace apta tan sólo para aquellos mercados de menor capacidad de absorción, tales como Suiza, Bélgica, Holanda, parte de Alemania y de la Península Ibérica, que prefieren frutos grandes.

La variedad «Cruce de manzana negra y blanca» posee características de las dos variedades hibridantes. El fruto presenta unos surcos muy marcados en la superficie, posee muchos carpelos, una corteza gruesa y una gran resistencia a los factores externos. Cuando se cultiva bien, da un buen rendimiento y por su elevado ta-

maño, pues pasa de los 60 milímetros de diámetro, es particularmente apta para el consumo de los mercados que exigen fruta grande, entre los cuales figura el de los Estados Unidos.

En estos últimos años se han aclimatado en las Islas otras variedades, entre ellas la llamada «Stonor exhibition», que al ser adoptadas por los cosecheros de mayor volumen son popularmente conocidas con los nombres de tales casas. Algunas de ellas son el proceso de cruce de algunas de las variedades señaladas con otras de importación posterior.

SUPERFICIE Y ZONAS DE CULTIVO.— Como el tomate es una planta anual, de breve ciclo vegetativo, y su cultivo puede abandonarse al fin de cada zafra y proseguirse o no, según aconsejen las circunstancias del mercado exterior, es natural que en estos últimos años haya variado considerablemente la superficie que en las Islas se le ha venido destinando. La última cosecha normal que se registró antes de la última guerra mundial fué la correspondiente a la campaña 1938-39. La superficie destinada al cultivo ascendió en dicha campaña a 6.536 hectáreas, de las que correspondieron 4.079 a la provincia de Las Palmas y 2.484 a la de Tenerife. Los últimos años y en atención a la demanda del mercado inglés, principalmente, puesto que normalmente absorbe sobre cuatro quintas partes de la producción, la extensión sembrada aumentó considerablemente.

Las zonas más aptas para el cultivo del tomate son: en la Isla de Gran Canaria, los términos de Santa Lucía y San Bartolomé de Tirajana, Teldé y Agüimes; en la de Tenerife, los de Güimar, La Laguna y Adeje; en la de Gomera, el de San Sebastián, y en la de La Palma, el de Tazacorte.

Dentro de las tres épocas en que se divide cada zafra tomatera, la zona sur de

las Islas suministra especialmente el tomate temprano y el medio, aunque su cultivo se prolonga hasta fines de zafra. La zona norte produce tomates en la temporada media y tardía.

PRODUCCION.—La cifra de producción o rendimiento medio por fanegada varía mucho de un lugar a otro, y aun dentro de las mismas zonas, según los cuidados que se aporten al cultivo y las variedades de semilla que se empleen. También depende en gran medida de la calidad de los terrenos, pues las tierras vírgenes suelen dar mejores cosechas que las que han sido cultivadas varias veces. En general, la cifra de rendimiento normal puede estimarse en unos 20.000 kilos por fanegada, es decir, poco más o menos, unos 40.000 kilos por hectárea. Ello no quiere decir que se trate totalmente de fruta exportable, pues la selección rigurosa previa al empaquetado, elimina una enorme cantidad de fruta impropia para exportar. Puede calcularse que una fanegada bien cultivada, y con favorables condiciones meteorológicas a lo largo de toda la campaña, ha de rendir de 1.200 a 1.500 cestos, es decir, de 14 a 17.000 kilos de fruta aprovechable. Son bastantes los cultivos que rinden más, pero son más abundantes los que cosechan menos, ya que es muy difícil lograr un completo equilibrio en todos los complejos factores que intervienen y condicionan la producción.

EXPORTACION.—La exportación de tomates, aunque comenzada a fines del pasado siglo, no se articuló seriamente hasta principios del actual. Antes de la última guerra los dos grandes mercados consumidores de tomate canario eran Gran Bretaña y Alemania. En 1940 desapareció el mercado alemán y en 1941 casi se anuló el inglés, y éste desapareció también en 1942 y 1943. Sólo quedaron como compradores Suiza y la Península Ibérica. Pero esta crisis que el conflicto armado trajo se ha

podido salvar porque a diferencia del plátano, que en Canarias significa lo permanente, el tomate es un producto estacional y de muy difícil sustitución. La producción se redujo a la quinta parte, y los suelos ocupados antes por las tomateras se dedicaron durante el paréntesis producido por la guerra a otros cultivos, no perdiéndose todo el rendimiento que podía esperarse de ellos en expectativa de mejor momento.

A partir de 1946 se fueron restableciendo las exportaciones a los diversos mercados europeos, habiéndose enviado también a los Estados Unidos, pero sin alcanzar las exportaciones a este país los resultados apetecidos.

Las cifras registradas por las exportaciones a los distintos países en los últimos años han sido las siguientes (en toneladas):

Países	1938	1939	1940	1941	1942	1943	1944
G. Bretaña	71.391	66.801	38.164	1.964	—	—	—
Alemania	25.780	36.090	—	—	—	—	—
Otros países	3.253	3.839	553	79	1.028	1.565	1.046
Totales	100.424	106.730	38.717	2.043	1.028	1.565	1.046

Países	1945	1946	1947	1948	1949
Africa Oc. Británica	—	8	1	—	—
Argentina	—	8	—	—	—
Bélgica-Luxemburgo	—	483	1.249	517	237
Dinamarca	—	328	—	—	—
Estados Unidos	2.818	—	—	—	—
Gran Bretaña	—	20.631	90.008	111.819	122.005
Holanda	—	—	13	50	120
Irlanda	—	2.259	2.686	6.948	6.557
Italia	—	—	31	—	—
Malta	—	—	62	54	—
Noruega	—	472	—	302	—
Suecia	277	699	459	560	470
Suiza	—	—	204	238	1.405
Otros	—	—	—	—	2.973
Totales	3.143	24.888	94.713	120.488	133.767

ENVASADO Y CLASIFICADO.—Los tomates recogidos en las fincas entran mezclados en los almacenes de empaquetado, donde se procede a su selección, separándolos por tamaños y estado de madurez, y desechando los que tienen picaduras de insectos, los deformes, los muy maduros o verdes, los enfermos, los helados y los quemados por el sol.

En el envase se emplea el cesto, sereto

o billots, de madera, de forma troncopiramidal rectangular, el cual se forra interiormente con un papel fuerte, colocándose con gran cuidado los frutos, alineados, envueltos cada uno en un papel de seda, en varias capas separadas por virutilla de madera, clavándose finalmente la tapa, y colocándose por último las etiquetas y marcas distintivas.

Como cada mercado tiene preferencia por

determinados tamaños de tomate y por otra parte es necesario regular debidamente la exportación en los casos de excesiva abundancia de fruto, se ha establecido oficialmente por el SOIVRE (Servicio Oficial de

Inspección, Vigilancia y Regulación de las exportaciones), dependiente del Ministerio de Industria y Comercio, una escala de clasificaciones por tamaños de la siguiente manera:

Tamaño	G. 65 mm. de diámetro y superiores.
» MG. 60/65	»
» M. 55/60	»
» MM. 50/55	»
» MMM 45/50	»
» MP. 40/45	»
» P. 35/40	»
» PP. hasta 35 mm. de diámetro.	»

Los tamaños intermedios M, MM y MMM son los preferidos en Gran Bretaña. El mercado peninsular acoge mejor los tamaños mayores, el de Francia desde M hacia arriba, igual que los de Suiza, Bélgica, Holanda y Suecia, así como también el de Alemania, aunque éste absorbía normalmente gran cantidad de fruta de tamaños más pequeños.

Por la calidad del fruto es ya habitual en este comercio de exportación clasificarlo en tomates de primera y segunda y aún de tercera, afectando esta clasificación a las distintas marcas que emplea cada exportador. El tomate de primera es el que experimenta un proceso normal de maduración y presenta una piel lisa, sin rozaduras, picadas, manchas, grietas o deformaciones que afeen el aspecto externo. El de segunda puede tener, dentro de una condición de color normal, algunas imperfecciones externas que le resten uniformidad y belleza.

Dentro de cada envase no se admiten diferencias superiores a 2 milímetros de diámetro, debiendo ser similar el estado de madurez, empleándose las siguientes letras para diferenciar los tres que se distinguen:

V. = verdoso; X = pintón, y M = maduro.

Por otra parte, y siempre buscando la forma de moralizar el comercio frutero, haciendo que los signos exteriores representen fielmente el contenido, se indica en el envase, con un círculo de tamaño natural, el de los tomates que encierra, y dentro del círculo se inscribe un número, que representa el diámetro mínimo de los frutos.

Para estos envases se emplea con preferencia la madera sueca por su blancura, mejor peso y mejor clavado. El papel de forrar empleado es normalmente de origen escandinavo, fabricado a base de sulfito puro, y por último, la virutilla empleada corrientemente procede de Escandinavia de madera blanca, inodora y sin nidos.

PROPIEDADES DEL TOMATE CANARIO. Sabido es que la principal cualidad de las frutas frescas es su riqueza en la vitamina hidrosoluble C, llamada también ácido ascórbico, cuya propiedad primordial consiste en ser el mejor remedio contra el escorbuto. Es ésta una enfermedad a la que se hallan muy propensas las poblaciones del norte y centro de Europa, que carecen durante muchos meses del año de frutas frescas. El ácido ascórbico es indispensable para los niños, sobre todo al abandonar la lactancia, y en todo

el curso de la existencia humana para prevenir el advenimiento de aquella enfermedad en sus formas más o menos agudas. De todos los frutos vegetales es el limón el que posee mayor riqueza en vitamina C. La leche también la posee, pero como el ácido ascórbico es termolábil, la pierde al ser hervida o pasteurizada. El tomate es igualmente de los frutos más ricos en este principio vitamínico, aparte de las restantes cualidades nutritivas que también atesora. Conserva su riqueza vitamínica sin alteración en todo el período de su madurez y tiene sobre el limón la indudable ventaja de ser más agradable al paladar, más aromático y totalmente comestible.

El tomate canario se cultiva en las Islas en los meses fríos del continente europeo, cuando las bajas temperaturas, las heladas y las lluvias hacen allí totalmente imposible su obtención. Canarias disfruta a lo largo de todo el año una temperatura que en las zonas costeras no baja nunca de 15° sobre cero ni sube de los 25° centesimales. En este clima plácido y uniforme, de lentas y pequeñas oscilaciones ter-

mométricas, el tomate ralla el justo ambiente que requiere un eficaz cultivo. Pero el tomate canario, además de producirse y exportarse a toda Europa en los meses en que ninguno de esos países puede cultivarlo, posee sobre los procedentes de zonas tropicales o menos templadas, la ventaja sustancial y primordial de su calidad. Es fruto aromático, de exquisito sabor agridulce, de pulpa carnosa y maciza, que resiste los cambios de temperatura y los transportes sin deterioro ni quebranto, y tiene un proceso de maduración y conservación más largo y sostenido que el de cualquier otro producto similar de distinta procedencia. No sólo es el tomate más dulce, más jugoso y sabroso del mundo, sino que conserva mejor y durante más tiempo que cualquier otro sus ricas propiedades. EHG es, en parte, graciosa obra de la naturaleza del archipiélago canario. Pero es también obra del campesino que ha sabido con su perseverante labor, luchando con una tierra difícil y unas aguas escasas, obtener el máximo provecho del privilegiado clima de las Islas.

La zafra del tomate canario correspondiente a 1949-1950

GRAN CANARIA

El índice que refleja la importancia adquirida por cada exportador en la tem-

porada, es el número de miles de ceretos puestos sobre el muelle.

ENTIDADES	Ceretos exportados
Hijos de Diego Betancor	635.448
L. H. Pilcher	464.663
Brúno Naranjo y Cía.	418.795
Import. Export. Canaria	401.690

DOMICILIO SOCIAL (Dirección)

Martínez Escobar, 55, León y Castillo, 434.
A. Alvarado, 2; Ex. Cantera, 42.
Albareda, 37.

ENTIDADES	Ceretos exportados	DOMICILIO SOCIAL (Dirección)
C.I.E.L. ...	332.714	General Primo de Rivera, 16, Canc, 26.
Juliano Bonny Gómez ...	286.087	Dr. Miguel Ross, 12
José Verdugo Acedo ...	277.808	D. J. Navarro, 26.
Manuel Marrero Alamo ...	203.417	L. y Castillo, 26. TELDE: Gral. Franco, 43.
José Monzón Santana ...	199.736	Alfredo L. Jones, 55.
Rafael Suárez Rodríguez ...	187.868	Fernando Guanariteme, 2, Of.: F. Gourlé, 4.
Hijos de Juan Rodríguez ...	163.666	Darfo, 4.
Suc. de Juan Bonny ...	146.405	Fontana de Oro, 53 y 55.
Moisés Rodríguez González ...	145.212	Venegas, 1. GALDAR: Sol, 3.
Nicolás Rodríguez Rodríguez ...	141.215	Juan Rejón, 87.
Tomás Rodríguez Quintana ...	101.066	Malteses, 11.
Juan Martel Navarro ...	100.239	Torres, 9.
Antonio Gómez y Hnas.	96.955	Triana, 66.
Hernández Suárez y Hnos. ...	96.261	General Vives, 15
Navarro y Grau Bassas ...	92.138	Buenos Aires, 17.
José Betancor Sánchez ...	90.480	Albareda, 92
Diego Ojeda Alvarez ...	86.485	Bernardo de la Torre, 22
Fernando Alvarez Ramos ...	83.368	General Vives, 22
Agustín Castro Ojeda ...	82.640	L. y Castillo, 250. TELDE: Caracol,
Teófilo Angulo Brito ...	81.060	L. Pdez. Navarro, 3
Hdros. de R. J. Yeoward ...	80.022	Nicolás Estévez, 4.
Lorenzo Pérez Hernández ...	75.655	Padre Cueto, 37
Juan Mayor Martín ...	75.863	Lcs Moriscos (TELDE),
Francisco Martín Curbelo ...	73.370	Pelayo, 55; Kant, 1
Manuel Mayor Martín ...	68.506	General Vives, 54; Montevideo, 32
Armando Romero Torrent ...	66.254	Jinámar (TELDE)
Antonio Benítez Galindo ...	61.486	Canalejas, 10
Felipe Roque González ...	59.956	Dr. Miguel Rosa, 3. TELDE: Doramas, 1
Manuel García Marrero ...	59.314	General Primó de Rivera, 23
C.O.P.E.F.R.U.S.I. ...	59.314	General Francó, 31
Francisco Jiménez Monzón ...	58.401	General Primo de Rivera, 14.
Francisco Mayor Martín ...	58.289	Castillo, 21
Coop. Agrícola del Sur ...	56.095	Buenos Aires, 16
A.G.R.O.S.A. ...	54.699	Cirilo Moreno, 19
Miguel Marrero Rodríguez ...	53.590	Malteses, 6
Alonso Hernández y Hernández ...	53.373	Sagasta, 19.
Francisco Calderín Medina ...	52.149	Carretera, 21. (TAMARACEITE)
Pedro Suárez Cádiz ...	51.801	
Coop. Agrícola del Norte ...	50.027	
José Jiménez Hernández ...	49.332	
Domingo Salas Araya ...	47.245	
Fernando Santana Pérez ...	45.954	
Antonio González Cabrera ...	42.575	

ENTIDADES	Ceretos exportados	DOMICILIO SOCIAL (Dirección)
David J. Leacock	42.510	N. Estévez, 12. GILDAR: Carretera de Guía
Manuel Alvarez Peña	42.364	Isla de Cuba, 21. Of.: Perojo, 26
Francisco Martín Almeida	42.141	Isla de Cuba, 6
Francisco Romero Rodríguez	41.679	Hnos. García de la Torre, Teléfono, 6090
Arie Roetman	40.407	Montevideo, 1. Hnos. García de la Torre, 14
Luis Navarro Carló	39.852	Plaza Santiago, 14 (GILDAR)
Joaquín Prast Segrega	39.783	S. Antonio, 37. Of.: Viera y Clavijo, 18
Antonio Harris	38.600	Dr. Miguel Rosa, 10
Fernando Arencibia Montesdeoca	38.100	Oriente, 44 (TELDE)
Agustín Peñate Alvarez	36.298	Perojo, 43
José López Valerón	36.189	León y Castillo, 288
Cdad. Agrícola, del Sobradillo	34.977	Pérez Galdós, 15
Antonio Arbona y Arbona	33.830	León y Castillo, 290
Gaspar Benítez Torres	30.159	Hernán Pérez, 15
Hdos. de Francisco Domínguez	29.147	General Franco, 48.
José Betanzer Herrera	28.840	Scr Jesús, 3
Miguel Benítez Torres	28.728	Luis Morote, 18
Domingo Alemán Milán	27.891	Rubén Darío, 6. Of.: Cano, 26
Federico Perdomo León	27.545	Castillo, 18. Of.: U. Joven, 9.
Hellodoro Valerón Martín	27.159	Peregrina, 5
Domingo Guerra Medina	26.237	Domingo J. Navarro, 40.
José Bravo de Laguna	25.445	INGENIO
José González Pérez	24.410	AGAETE
Tomás Ventura Rivero	24.248	INGENIO CARRIZAL
Leonardo Valdo Diepa	23.797	Carretera de Sardina. GILDAR
Ramón Arqués Rosinach	23.053	
Isidro Morales y Morales	21.980	
M. ^a José Pérez González	20.966	
Bernardo Cazorra Jiménez	19.847	
Pedro González Medina	19.483	
Eugenio Montoro Merino	19.257	
Juan del Río Amor	18.118	
Manuel Ojeda Florido	15.683	
Fernán León Romero	15.649	
Juan Silva Cruz	14.348	
José Trujillo Alamo	13.821	
José Sánchez	13.665	
Antonio Alemán Espino	13.168	
Rafael Domínguez Suárez	12.928	
Antonio Medina Vega	12.762	
José Cárdenes Martínez	12.534	

ENTIDADES	Ceretos exportados	DOMICILIO SOCIAL (Dirección):
Comunidad Bienes Sta. Fe	11,823	
Domingo Angulo Brito	11,529	Juan Rejón, 28
Agustín Alamo Nuez	11,429	AGAETE
Antonio B. Montesdeoca	12,767	Canalejas, 31
Enrique Vilalba	10,527	
José Hernández López	10,258	
Francisco Rodríguez Almelda	10,161	SAN NICOLAS
Rafael Ferrer Fajardo	10,045	
Manuel Francés Suárez	9,502	Luis Morote, 12
Tomás Arencibia Gil	9,006	
Agustín Padrón Medina	8,686	
Rafael Massieu Matos	6,570	
Hijos de Juan Cabrera	6,490	
Manuel Oliva Quintana	6,488	
Antonio Pérez Montesdeoca	6,402	Peregrina, 9
Juan Bermúdez Lemes	5,937	
Miguel Melián Medina	5,785	
José Franco Arquel	4,825	
José Gil Navarro	4,718	
José Sánchez	4,493	
José Sansó Henríquez	4,483	
Francisco Ramos Barrionuevo	4,209	
Juan Galindo	4,148	
Juan Naranjo Díaz	3,557	
Comunidad Valle Veneguera	3,216	
José Fariña Marrero	2,771	
Coop. Productos Agrícolas	2,729	Las Zarzas (TELDE)
Juan Gusi Balague	2,496	
Isidro Morales Torres	2,090	
Exportaciones Agrícolas	2,045	
Manuel Sarmiento Pérez	1,480	
Tomás B. Dorta Pérez	1,272	
	7,541,639	

TENERIFE

EXPORTADORES	CESTOS	EXPORTADORES	CESTOS
C.O.P.E.	1,595,689	Cooperativa Agrícola San Pablo	170,674
C.A.U.E.	1,481,542	Julio Perera Briganty	174,857
Buenaventura Pérez	212,929	Germán Reimers Suárez	146,182

L. H. Pilcher, C.º Ltda.

MARCAS REGISTRADAS:

TOMPAK - TONPI - KEN

G. S. D. - L. H. P.

y otras

Telegramas: TOMPIL - LAS PALMAS

Codes: LIEBER'S - A. B. C. 5TH EDITION

Teléfonos: 5383 - 1700

APARTADO, 49

Dr. García Castrillo, 36
LAS PALMAS DE GRAN CANARIA

I N - C A

INSECTICIDAS CANARIOS, S. L.

LAS PALMAS - TENERIFE

FÁBRICA DE INSECTICIDAS PARA LA
AGRICULTURA Y EL HOGAR

PRODUCTOS ELABORADOS CON MATERIAS PRIMAS
IMPORTADAS DE LA FIRMA

IMPERIAL CHEMICAL INDUSTRIES LTD.

LONDRES

SAAVEDRA Y CIA. LTDA.

IMPORTADORES Y EXPORTADORES - ASEGURADORES GENERALES (Vida, Transportes, Incendios, Robo, etc.) - ALMACENISTAS
AGENTES DE ADUANAS Y DE TRANSITOS - SERVICIO DE TRANSPORTE TERRESTRE DE MERCANCIAS

TALLERES DE LITOGRAFIA, RELIEVE Y TIPOGRAFIA

REPRESENTANTES REGIONALES DE:

OCCIDENTE, S. A., MADRID - Seguros generales

CONSTANTINO GONZALEZ Y CIA., HABANA

Almacenistas, Empaquetadores y Exportadores de tabaco en rama

EDIFICIO SOCIAL:

PLAZA INGENIERO BECERRA

LA NAVAL, 225 - 227

PUERTO DE LA LUZ

IMELDO SERIS, 2 - Teléf., 2701 - SANTA CRUZ DE TENERIFE

Apartado, 344 - Teléf., 2442

Dirección telegr.: "CRIOLLO"

LAS PALMAS DE G. CANARIA

JOSE BALLESTEROS SUAREZ

EXPORTACION DE FRUTOS

Agentes de Aduanas - Consignaciones

Oficinas: CALLE DEL PILAR, 13 - Teléfono, 2347

Dirección telegráfica: BALLESSU

SANTA CRUZ DE TENERIFE

(ISLAS CANARIAS)

EXPORTADORES	CESTOS	EXPORTADORES	CESTOS
Hijos de Diego Betancor	140.823	Arnoldo Frías Marrero	350
Diego Luz y Cía.	96.938	José Barreto García	53
Julio Bercedo Zarzosa	76.206	Eduardo Viveq	100
R.I.C.A.S.A.	75.624	Heliodoro Rodríguez López	690
Barceló, S. A.	72.962	Emiliano Martín Hernández	198
Frutera Exportadora Canaria	62.745	Manuel Rojas de la Rosa	223
Bernardo F. Castro Fariña	62.490	Manuel Marrero Alamo	70
Vicente Alvarez Cruz	52.077	Luciano Alfonso	52
Conrado Rodríguez López	44.010	Sixto Padrón Herrera	500
Jesús Ramos González	43.411	Valentín Padrón	500
Alvaro Rodríguez López	42.216	José Jerez Suárez	500
José Verdugo Acedo	34.523	Miguel Rodríguez Cervantes	409
Norberto Hernández Cejas	33.523	Juan de la Rosa	400
Casamitjana Hermanos	30.781	Juan P. Rodríguez Cruz	245
Manuel Francés Suárez	30.718	Francisco Frías Rodríguez	137
Cooperativa Agrícola RIO	29.966	Hernán Cortés	319
Cía. Internacional Exp. A	17.294	Enrique Giménez González	13
Cooperativa Agrícola RAMBLA	16.065	Las Afortunadas, S. A.	48
Transp. Mundiales Genis S. A.	11.435	Adolfo González Rivero	266
Sixto M. Machado	10.613	Ulrich Ahlers	187
Raymond R. Yeoward	10.056		
Pisaca y Cía. Ltd.	5.320		
Hernández y Pisaca	1.746		
Alberto Varela Prfeto	3.697		
Enrique Díaz Expósito	1.000		
Ángel Cruz González	2.265		
Wilfréd Moore	1.067		
		TOTAL	4.769.781

La lista de los señores exportadores e importadores matriculados, van también incluidas por orden alfabético en el lugar correspondiente del Anuario.

SALVADOR MIRANDA

MADERAS Y MATERIALES PARA EL
EMPAQUETADO DE FRUTOS

Las Palmas de Gran Canaria
ALMACENES

General Primo de Rivera, 32-Pto. de la Luz

OFICINAS:

Calle Triana, Núm. 105 - Las Palmas

Teléfonos

Oficina, 5311

Almacén 1795

Santa Cruz de Tenerife

ALMACENES Y OFICINAS:

Calle de San Francisco, Núm. 67

Teléfono 267

Telegramas: MIRANUEZ



CERVANTES, S. A.

COMPañIA ESPAÑOLA DE SEGUROS

AVENIDA CALVO SOTELO, 6

M A D R I D

VIDA - INCENDIOS - TRANSPORTES - ACCIDENTES DEL
TRABAJO - RIESGOS DIVERSOS

SUBDIRECCION EN LAS PALMAS

TRIANA, 134

(DUPLICADO)

ANTONIO GABRIEL QUIAN M A D E R A S

Envases, Tableros, Listones,
Maderas de Guinea, Serrer
mecánica, Material de Empa-
quetado, Paja para Piensos

Viriato, 42-Teléfono 1458

TELEGRAMAS: ANGUIANO

LAS PALMAS DE GRAN CANARIA

TOMATES, PLATANOS Y PATATAS DE CANARIAS

VISTOS DESDE INGLATERRA ANTES DE LA 2.^a GUERRA MUNDIAL

La situación geográfica de Canarias y su régimen especial de Puertos Francos, las colocan en situación excepcional, con el resto de España, para cualquier convenio comercial.

La base de su producción agrícola es tomates, plátanos y patatas, aparte de otros productos que no tratamos de momento. Para llegar a las conclusiones que deseamos, hemos de puntualizar ciertos detalles que justificarán la razón de nuestras peticiones.

SITUACION GEOGRÁFICA

Debido a ella se hace la exportación de sus productos por vía marítima. Las compañías inglesas de navegación, como son Yeoward Bros., Royal Mail, Elder Dempster, Castle Line, Blue Star Line, etc. hacen servicios regulares semanales con las Islas, no solo para llevar las cargas para aquel destino, sino, también, para tomar cargamentos de frutos para Inglaterra. Puede afirmarse, sin equivocación, que el 95 por 100 de las cargas de Inglaterra para Canarias van en barcos ingleses y que, por lo

menos, el 60 por 100 de la exportación canaria a Inglaterra, se hace en barcos de la misma bandera.

Las cantidades exportadas en 1933 por Canarias a Inglaterra son las siguientes:

91,955	Huacales dobles de plátanos.
378,126	Huacales sencillos.
1.429,502	atados de tomates.
2.917,875	cestos de tomates.
71,217	cajitas de tomates.
107,333	cajas y cestos de patatas.
<hr/>	
4.996,008	bultos en total.
<hr/>	

Queda demostrado, pues, los beneficios que obtienen las compañías navieras inglesas con la exportación de los productos agrícolas de Canarias.

PUERTOS FRANCOS

Como consecuencia de este régimen especial de franquicias, las mercancías inglesas entran casi libres de gravamen fiscal en las islas Canarias. Considerando que

Canarias compra a Inglaterra más que a ningún otro país, incluyendo a España, es lógico que también Canarias, dentro de su pequeñez, represente algún interés comercial para Inglaterra.

Se puede afirmar que todos los productos ingleses encuentran mercado en Canarias, especialmente los dedicados a la agricultura, que tienen un consumo más exclusivo que los de otras procedencias. Con el sistema de irrigaciones empleados en las islas, pozos y minas, las maquinarias para perforaciones y elevación de agua, y los combustibles utilizados para dichas maquinarias, así como las tuberías de conducción, son de fabricación inglesa. Los fertilizantes aplicados a los cultivos, son, así mismo, de la misma procedencia.

Es razonable que, quien da este trato de favor, también lo solicite, en justa reciprocidad, para sí.

COMERCIO CANARIAS A INGLATERRA

No tenemos datos estadísticos de los últimos años de la importancia comercial de la importación y exportación de Canarias a Inglaterra. Por consiguiente tenemos que recurrir a lo de los años 30 y 32.

Así tenemos, según datos oficiales suministrados, con anterioridad por las Cámaras de Comercio, que en 1930 Canarias compró a Inglaterra por valor de 30 millones de pesetas oro, y le vendió por valor de 18 millones. Hay, por lo tanto, un saldo a favor de Inglaterra de 12 millones. Según el Comercio Hispano Británico en su número correspondiente a los meses de Julio a Septiembre de 1934, en 1932—Canarias compró a Inglaterra 21 y medio millones pesetas oro, y las ventas ascendieron a 24 y medio millones. De estos datos deducimos que en el año 30 la balanza comercial es favorable a Inglaterra en 12 millones, y en el 32 es contraria en 3 millones. Si tomamos la media de estos dos

años, tendremos una balanza comercial favorable a Inglaterra de 4 millones pesetas oro.

Pero, debemos y tenemos que hacer constar que, además de lo favorable que es la balanza comercial a Inglaterra, existe el valor importantísimo que Canarias paga a las líneas navieras inglesas por fletes en el transporte de sus productos; cuyo valor asciende a varios millones de pesetas oro. También, no debe olvidarse que vendiéndose en Inglaterra los productos de Canarias a base de comisión, y dado el volumen importantísimo de dichas ventas, el valor de estas comisiones quedan intrégas a favor de la economía inglesa.

Para dar una idea de la preferencia que se da en Canarias a los productos ingleses, y la importancia que tiene el comercio de aquellas islas con Inglaterra, copiamos de la misma revista, antes indicada correspondiente al mismo número, los datos siguientes:

VALOR EN PESETAS ORO DE LAS IMPORTACIONES EN CANARIAS 1932

Inglaterra...	21 627.194
España	16.598.962
Alemania	8.357.692
Bélgica	8.560.045
Estados Unidos ...	7.914.258
Francia	4.316.812

siguiendo otras naciones con menores cantidades.

Resumiendo, podemos llegar a concretar los siguientes apartados.

A) Que la mayor parte del transporte marítimo de importación y exportación de Canarias se hace en barcos ingleses.

B) Que teniendo en cuenta el régimen de Puertos Francos en Canarias los productos ingleses entran libres de tributación.

C) Que las islas Canarias compran a Inglaterra gran cantidad de productos de

todas clases, tales como Abonos químicos, patatas de semillas, maquinarias, combustibles de todas clases, tejidos, comestibles, jabones, materiales de construcción, ferretería etc. etc.

D) Que los cuatro primeros artículos detallados en el párrafo anterior, son empleados, precisamente, en el cultivo de los productos agrícolas que nos ocupan.

E) Que las compras realizadas a Inglaterra superan a las realizadas por este país a Canarias.

F) Que los tomates, plátanos y patatas de Canarias no pueden considerarse como artículos de lujo, toda vez que su inmenso consumo demuestra lo contrario. Son artículos populares y, en muchos casos los precios que se obtienen por los mismos, son tan bajos que representan gran pérdidas para las Islas.

G) Que los tomates y patatas de Canarias son exportados a Inglaterra en una época en la cual no hay productos similares nacionales en gran cantidad, como demostraremos.

Por las razones antes indicadas, y por ser de estricta justicia, Canarias solicita las siguientes modificaciones en el sistema actual de tributación establecido en Inglaterra.

PARA TOMATES. Que el impuesto del 10 por 100 sobre el valor, empiece el 15 de Octubre y termine el 15 de Junio.

PARA PLATANOS. Que el impuesto sea del 10 por 100 todo el año. Y

PARA PATATAS. A) Que se supriman los contingentes.

B) Que tenga entrada libre de impuesto en Inglaterra una cantidad igual de patata nueva canaria a la que Canarias haya comprado a Inglaterra para consumo y semilla.

RAZONAMIENTOS

TOMATES. Actualmente, el impuesto del 10 por 100 sobre el valor empieza a aplicarse del 1 de Noviembre al 31 de Mayo. En Octubre el impuesto es de 1 y en Junio es de 2 peniques la libra. Solicitamos que los 15 días de Octubre y Junio tributen el 10 por 100 sobre el valor en lugar de 1 y 2 peniques respectivamente por libra. Esto que a primera vista parece sin importancia, la tiene y muy grande. Las plantaciones de tomates en Canarias empiezan a producir desde Octubre y con el impuesto actual, se hace casi imposible la exportación. Por lo tanto, y hay que tirar el fruto en Canarias hasta que el impuesto permita los envíos. El cultivo hay que continuarlo con toda intensidad hasta el último momento y, por ello, la planta queda en 31 de Mayo llena de vida y fruto con todos los gastos hechos, pero sin poder exportar debido al impuesto de 2 peniques que es prohibitivo. Hay que tirar el fruto en Canarias, también, irremisiblemente.

Considerando lo que antecede, se comprenderá fácilmente la gran importancia que tiene para Canarias estas últimas dos semanas de Octubre y las dos primeras de Junio. Ellas representan un gran ingreso para Canarias y para muchos exportadores, quizás, la nivelación económica del año. Hay que obtener la ampliación indicada del impuesto del 10 por 100 en cualquier forma, pero si fuese difícil la obtención de ambas fechas, a tener que elegir conviene mayormente la del 15 de Junio.

Tratamos de demostrar la compatibilidad de nuestros tomates con los ingleses en las fechas que nos ocupan.

Según la revista oficial «Weekly Fruit Intelligence Notes» en el suplemento de Junio del 1934 y en la página 60 y tabla 111, vemos referente al año 1933 que en los meses de

JUNIO A OCTUBRE Las Islas del Canal enviaron a Inglaterra 1.058.000 cwt. y las Islas Canarias 50.000 cwt. Por el contrario, en los meses de

NOVIEMBRE A JUNIO Las Islas de Canal enviaron 125.000 cwt. y Canarias 1.415.000 cwt.

Como la producción de las Islas del Canal es en la misma época que la inglesa, está más que demostrado que nuestra producción es perfectamente compatible con la de este país, pues el grueso de nuestra cosecha es una época distinta a la del grueso de la producción Inglesa.

Para dar una idea de la cuantía que pudiera tener nuestra exportación en Junio, debemos fijarnos en la tabla referida del «W. F. I. N.» y en ella observamos que la exportación Canaria a Inglaterra, en el mismo año referido de 1933 y en Abril, fué de 282.000 cwt., en Mayo de 213.000 y en Junio de 7.000. Esta baja en la cantidad, tan considerable, es debido pura y exclusivamente al impuesto de 2 peniques por libra y ello representa el sacrificio de destruir esa enormidad de fruta que existe después de sufragados todos los gastos de cultivo.

PLATANOS. Al establecerse en Inglaterra el sistema tributativo actual, en 1.º de Marzo de 1932. El impuesto para los plátanos era del 10 por 100 sobre el valor. En 15 de Noviembre del mismo año, se alteró este y se estableció el impuesto de £2.10s. Od. por tonelada, ó sea 2/6 por cwt. que es el que actualmente rige. La razón para esta variación, fué la protección de los Dominios Ingleses, pero Canarias tiene razones poderosísimas para solicitar el que rija nuevamente el 10 por 100 sobre el valor, como en un principio. La prolongación del impuesto de £2. 10s. Od. hace imposible los envíos a este mercado, el cual ha debido que abandonar por

no ser remunerativos los resultados.

La exportación de plátanos de Canarias a Inglaterra es tan reducida, comparada con los otros países y su probabilidad de ampliación es tan limitada, teniendo en cuenta el volumen de plátanos que importa Inglaterra y la reducida capacidad productiva de Canarias que, bien pudiera gestionarse el abandono del sistema proteccionista exagerado empleado actualmente de 2/6 el cwt. y convertirlo en el también proteccionista, pero más razonable de 10 por 100 sobre el valor, como en un principio.

Recurriendo nuevamente al «W. F. I. N.» vemos que Inglaterra importó en el año de 1933:

Indias Occidentales ...	6.646.000	racimos
Honduras... ..	3.241.000	»
Colombia... ..	2.347.000	»
Brasil... ..	2.087.000	»
Costa Rica y Guatemala	1.075.000	»
Otros países	13.000	»

y solamente de Canarias 522.000 racimos. Ello tras un total de 15.931.000 racimos importados por Inglaterra en el año referido.

PATATAS. Canarias es comprador y vendedor de patatas. Para su consumo compra en el extranjero cantidades de consideración, como veremos. Además toda la semilla tiene que ser importada. Según datos oficiales, de Junio de 1932 a Mayo de 1933, Canarias importó las cantidades siguientes:

De Holanda... ..	5.684	toneladas
Inglaterra	5.280	»
Bélgica... ..	2.888	»
España	462	»
Alemania... ..	282	»
	<hr/>	
	14.596	

Si Inglaterra permitiera la entrada libre de impuestos del mismo tonelaje que

Canarias le comprará, lógicamente, las compras a otros países se reducirían, aumentándose las de esta. El hecho que la patata inglesa entra en Canarias libre de impuestos, es un argumento más en apoyo de la equidad de la proposición que apoyamos.

Es necesario hacer resaltar que la época de producción de patata canaria es tan temprana, Febrero a Abril, el grueso de cosecha, que ello le hace completamente compatible con la cosecha del país y hasta con la fuerza de cosecha del resto de España.

Dicho lo que antecede sólo nos queda exponer algunas consideraciones generales.

El éxito de toda negociación depende de dos causas primordiales: 1.º Las concesiones que se quieran conceder por ambas partes y 2.º la habilidad de los negociadores. No dudamos de esta última, da-

da los conocimientos y experiencia de los Sres. que componen nuestra Comisión. En cuanto a la primera no debemos olvidar que el mercado exportador frutero español va menguando año tras año, y de perder el mercado base, cuál es la Gran Bretaña, sólo podemos esperar ruina segura para la riqueza agrícola española, núcleo de nuestra economía.

Habría que analizar que perjudicaría más a España si, concesiones a favor de Inglaterra conservando este mercado, o el seguir con los impuestos actuales y la pérdida consiguiente del mismo.

Fácilmente puede verse que España por mucho que concediera obtendría mayores beneficios que arruinando su fuente de riqueza primordial, cual es la agricultura. De aquí la necesidad imperiosa de abandonar el sistema actual de tratados comerciales a base de «Nación más favorecida» antiguo y poco práctico por el más útil de concesiones mutuas.



**Vida, Transportes, Incendios, Responsabilidad Civil,
Robo, Accidentes individuales**

Delegado para Canarias: Don Juan López García

Oficinas: TRIANA, 75. pral. - Teléfono, 5-0-3-8 - Apartado, 184

LAS PALMAS DE GRAN CANARIA

"Garage Central Express"

(Nombre Comercial Registrado)

IMPORTADORES N.º 15250
Industria Fundada en 1920Estación de Engrase por medio de
Maquinaria modernaLeón y Castillo, 297-Teléfono 5667
Las Palmas de Gran Canaria**José Toledo Munguía**

Perito y Profesor Mercantil

ASESOR DE EMPRESASor Brígida Castelló, 5
(Plaza Santo Domingo) Teléfono 6732
Las Palmas de Gran Canaria**Teodoro Pérez Bethencourt**

Armador - Agente de Aduanas

Agente en Tránsitos-Agente Frutero

Agente Centro Naviero Aseguradores

Domingo J. Navarro, 14

Las Palmas (Islas Canarias)

LITOGRAFIA**MARTINEZ****IMPRESA**PEROJO, 41 — TELEFONO 5350
Las Palmas de Gran Canaria**Manuel Martín Suárez**

ALMACENISTA DE PAPEL

General Franco, núm. 25

Las Palmas de Gran Canaria

José Pérez San NicolásArtículos para empaques
de frutos del paísAlbareda, 45 — Tel. 1725-2337
PUERTO DE LA LUZ
Las Palmas de Gran Canaria**Petersson Duque (Las Palmas) C. L.****FABRICA DE CLAVOS**Maderas - Materiales para el
empaquetado de frutos29 de Abril, 52 - Teléfonos 1648 y 1747
Las Palmas de Gran Canaria**Juan García Mendoza**AGENTE DE CASAS FRUTERAS
AGENTE COMERCIAL COLEGIADO

FUNCHAL, 4 (Ciudad Jardín)

Apartado, 112

Telegramas: JUPAMOGAR
Las Palmas de Gran Canaria

CONFERENCIA EN TENERIFE

HISTORIA ECONOMICA DE LA EXPORTACION CANARIA

Por el Ingeniero Agrónomo, Jefe Regional del S. O. I. V. R. E.

DON JOSÉ BLANC MUSSÓ

Que Tenerife progresa, o mejor dicho que Canarias progresa, es de una evidencia indiscutible.

En aspecto fundamental de este progreso, es el de la exportación, dado que es uno de los eslabones de la cadena cerrada que, puede decirse, constituye la vida esquemática del Archipiélago y encierra su existencia activa: Canarias, toda, directa o indirectamente, trabaja para producir, produce para exportar, exporta para importar e importa para vivir y progresar.

Y así ha sido siempre y tiene que ser si recordamos que la privilegiada posición geográfica de las Islas Canarias, sus condiciones climatológicas y peculiares y su siempre creciente densidad de población, son factores determinantes que imponen esta orientación progresiva de su economía; orientación tan antigua como la incorporación del Archipiélago a la Corona de Castilla.

Primero son los «Ingenios» de azúcar y su exportación, de fines del siglo XV a mediados del XVI, en que la ventajosa competencia de la nueva producción americana ocasiona la primera crisis y la necesidad de la sustitución.

Seguidamente la vid y los famosos vinos de «Malvasía» son los que, objeto por entonces del comercio de Canarias, dan renombre universal a Tenerife, hasta mediados del siglo XVIII.

Durante casi un siglo atraviesa Canarias tiempos difíciles, en los que se salva la penosa situación con la exportación de la «Barilla», seda y vinos en pequeña cantidad, hasta que comienza la producción y exportación de la «cochinilla». Otra vez vuelven buenos tiempos con el nuevo producto hasta fines del siglo XIX, en que se produce una nueva crisis por la competencia de las anilinas cuyo descubrimiento arruina la explotación y comercio de aquel insecto tintóreo.

Y comienza la que pudiéramos llamar «era actual», del plátano y el tomate, que con su principio en los últimos años del siglo pasado, en incremento continuo y pasando por diversas vicisitudes favorables y adversas, estos cultivos y el comercio de su producción, constituyen hoy día la base de prosperidad económica del Archipiélago, en el constante luchar por la supervivencia y mejoramiento de las condiciones de vida, de una población siempre creciente.

Desde el comienzo de la época contemporánea, del plátano y el tomate, ha pasado la exportación de estos productos por etapas favorables y adversas, por tiempos buenos y tiempos malos, pero siempre ha superado las dificultades y, en definitiva, la suma de resultados positivos y negativos acusa signo favorable. Es decir: Progreso.

En cuatro etapas puede dividirse el período de tiempo transcurrido desde la iniciación de la exportación del plátano hasta la fecha.

La primera comprende desde fines del siglo pasado en que se efectúan las primeras exportaciones, hasta 1914 que estalla el primer conflicto bélico mundial. Es la etapa que pudiéramos llamar de iniciación y desarrollo.

Desde el principio se efectuaron expediciones que rápidamente se incrementan a Liverpool, Londres, Marsella y también a Hamburgo aunque con incremento más lento.

Asimismo se exporta a Italia por los puertos de Nápoles y Génova y se hacen también envíos a Alejandria, Pyreo, Smirna, Salónica, Stambul, Constantinopla, Tánger, Túnez, Rabat y Casablanca.

En 1914 la exportación era regular contándose con líneas fruterías semanales a Liverpool y Londres, a puertos franceses del Atlántico y a Hamburgo con reexpediciones a Bélgica, Holanda, Suecia, Noruega y Dinamarca. También se contaba para el Mediterráneo con vapores rápidos de líneas que escalaban en Canarias reservando hueco para nuestros frutos.

Aunque los precios de venta no eran altos remuneraban bien al cultivo, de poco costo por entonces, no existiendo competencia alguna para el plátano canario, ya que la producción de los países americanos no disponía de los medios rápidos de transporte necesario para su concu-

rrencia a Europa y era consumida en aquel continente.

La segunda etapa comprende de 1915 a 1931 y puede llamarse etapa de expansión.

Comenzada la primera guerra mundial, todavía durante los tres primeros años 14, 15 y 16 continuó la exportación a Inglaterra y países del Mediterráneo, quedando suspendida desde 1914 a Alemania.

España, es decir el mercado nacional, aunque ante la perspectiva en aquellos momentos ofrecía un mercado de interés para la producción canaria, no era asequible por dificultades del transporte dada la falta de capacidad y condiciones de los buques.

No obstante cuando en 1917 quedó, totalmente suspendida la exportación al Extranjero, al producirse la consiguiente crisis por la pérdida de la fruta en el Archipiélago, cuya población no podía absorberla ni regalada, se incrementó como se pudo, el envío de plátanos a los puertos peninsulares aprovechando todo hueco disponible en los buques de línea y de paso que salían de Canarias.

Fueron aquellos momentos difíciles para el Archipiélago, tan sensible al resultado de la exportación de sus frutos, pero de su mal salió el fundamento de la solución de futuras crisis al crearse —como realmente se creó entonces— el mercado nacional cuya capacidad de consumo para el plátano de Canarias puede decirse que no existía.

Así pues en los años 17 y 18, con la apertura y fomento del mercado nacional, comienza la expansión de la exportación del plátano que encuentra ancho campo al finalizar la guerra del 14 reanudándose los envíos a Inglaterra, Francia y Holanda cuyos puertos de Rotterdam y Amsterdam son bases provisionales de la reexpediciones a otros países como antes los habían sido los de Bremen y Hamburgo y que vuelven a serlo desde 1922 decayendo desde enton-

ces las expediciones a Holanda y aumentan considerablemente a Alemania.

Iguamente se reanuda la exportación a Italia que consume también cantidades interesantes de nuestros plátanos.

Es en resumen, la época florida de la agricultura y la exportación platanera en la que crece considerablemente este cultivo.

En este período, mejorada las condiciones de marcha y ventilación de los buques, se inician también las dificultades precursoras de la futura y grave crisis.

Los plátanos de Jamaica y del Brasil empiezan a competir, con ventaja por su bajo precio, con los de Canarias en Inglaterra y más elevados precios en Francia cuyo consumo aumenta considerablemente, decrece la exportación a aquel mercado que poco a poco vamos abandonando para incrementar los envíos a éste.

Hacia el final de esta etapa Italia, protegiendo la producción de su colonia, Eritrea, prohíbe la entrada del plátano de Canaria. Francia inicia su política de contingentación y establece fuertes impuestos a la importación, que reparte en primas a los agricultores, fomenta la plantación y producción platanera en sus colonias de África.

El horizonte se va cerrando alrededor del plátano de Canarias después de 12 años de florecimiento, aumento del cultivo y expansión de la exportación.

Y así llegamos a la tercera etapa de 1931 a 1937, que pudiéramos llamar de crisis, y crisis grave, que repercute directamente en la agricultura, abocada a la ruina, e indirectamente en todas las actividades del Archipiélago.

No obstante, gracias a la exportación de los demás productos agrícolas —principalmente del tomate— (bendito binomio de la época plátano-tomate) y al incremento de los embarques al mercado nacional con-

solidado, se suavizan y van pasando los cinco primeros años de la crisis.

Así se llega al 1936 con el comienzo del Movimiento Nacional, la interrupción de los embarques a Francia y la pérdida temporal de los mercados más importantes y de mayor consumo de la Península.

La crisis adquiere caracteres agudos de gravedad suma. Gran parte de la fruta queda sin exportar; el consumo interior es incapaz de absorber los sobrantes; los ramos quedan pendientes en las matas y son regalados por los agricultores para que sean cortados; los precios llegan hasta los cinco céntimos por kilo y las plantaciones son unas descuidadas, otras abandonadas y muchas arrancadas, reduciéndose la superficie de platanar casi a la mitad de lo que era seis o siete años antes.

La exportación que en 1932, al comienzo de la crisis había alcanzado la cifra más alta conocida, desciende rápidamente al mínimo de los últimos 20 años en 1937 y los precios que hasta 1930 habían sido, más o menos, remuneradores, bajan considerablemente haciéndose ruinosos.

La gravedad de las circunstancias y la defensa de la riqueza creada, impone una reorganización y unificación en las actividades plataneras que, aprovechando la ya existente y reforzando su autoridad, encauce la exportación y realice la recuperación económica de esta rama de la producción de tan alto interés en el Archipiélago.

En 1938 comienza la cuarta etapa que pudiéramos llamar de recuperación, la cual continúa en los momentos actuales.

A partir de 1938 se inicia la revalorización del plátano, la recuperación, expansión y apertura de mercados extranjeros, la intensificación de envíos al mercado nacional, la regularización y unificación de los precios, reorganizándose, en fin, y normalizándose el comercio en forma tal que a pesar de haber pasado en este período por el trance de la segunda guerra

mundial que interrumpe casi totalmente la exportación al Extranjero desde 1940 hasta 1945, de haber estado sometido a tasa en el mercado nacional, de 1941 a 1944 y de 1946 a 1949, ha sido colocada en todo momento la producción siempre creciente (alrededor de 100.000 Tm. en esta provincia en los años 1948 y 1949) y en la actualidad se exporta el plátano a la Península, Francia, Alemania, Inglaterra, Bélgica, Holanda, Suecia, Finlandia, Suiza, Casablanca, Tánger, Túnez y Malta y siempre con precios remuneradores.

Todavía, no obstante, no puede decirse que se haya logrado la estabilidad y seguridad de la recuperación de mercados debido a la inseguridad económico-política internacional y a las intervenciones estatales en muchos de los países consumidores, que dificultan las relaciones comerciales normales. Pero puede afirmarse, sin embargo que la perspectiva comercial de los plátanos de Canarias se presenta favorable ya que una continua vigilancia y una regulación adecuada garantizan la marcha estable y progresiva de sus resultados económicos.

Paso ahora a referirme al otro término del binomio que caracteriza esta época de la economía de Canarias: El tomate.

Como un día más, me decía un exportador de Las Palmas, el negocio de exportación del tomate es un deporte.

Nada más cierto y más aun diría yo: es casi un juego de azar.

Los jugadores son los exportadores, cosecheros-exportadores y los agricultores. La jugada dura una campaña. El planteamiento se basa en los resultados de la anterior y en la incierta previsión de la siguiente. Y el resultado es imprevisible y sometido a los riesgos del cultivo, a los del transporte y a los de un mercado principal, casi único, el Inglés, sumamente variable y sensible no sólo a circunstancias económicas

la concurrencia y capacidad de consumo, sino a las sociales y a las climatológicas, de cada momento. Lo mismo pueden obtenerse magníficas ganancias en una campaña que producirse pérdidas ruinosas.

Así es y ha sido siempre la exportación del tomate y debido a ser su cultivo estacional, ha podido defenderse colectivamente de las crisis ocasionadas por la primera y segunda guerra mundiales y aprovechar más o menos las épocas favorables reduciendo o extendiendo su superficie, pero siempre con tendencia a expansión y progreso, lo que es importantísimo para la economía del Archipiélago y en general para la nacional, por su gran volumen y divisas que produce.

La patata, cultivo tradicional, de gran consumo interior y también estacional, se ha exportado y se sigue exportando en cantidades variables según circunstancias de cada campaña, pero siempre como producto de carácter secundario.

Por último, el cebollino, cochinilla y otros productos, son normalmente exportados con pequeña importancia en el volumen total del comercio de los frutos de Canarias.

Aunque los números son siempre pesados y difíciles de retener, es preciso dar algunos.

Sólo haremos la comparación entre los promedios de los trienios 1937-38-39 y 1949-48-49.

Así resulta que de 1937 a 1939 se exportaron anualmente como promedio unas 54.000 Tm. de plátanos con valor aproximado de 36 millones de pesetas, 38.500 Tm. de tomates con valor aproximado de 25 millones y 8.000 Tm. de patatas y otros productos con valor de 4 millones.

La exportación total anual en dicho trienio fué de unas 98.000 Tm. de promedio con valor aproximado de 65 millones.

En el trienio de 1947 a 1949 se expor-

tó un promedio anual de 85.000 Tm. de plátanos con valor aproximado de 260 millones, 48.500 Tm. de tomates, con valor aproximado de 200 millones y 3.500 Ton. de patatas y otros productos con valor de unos 8 millones.

La exportación total anual media en dicho trienio es de unas 137.000 Tm. con valor total aproximado de unos 468 millones.

Estableciendo la comparación por índices y tomando como cien los promedios del trienio 1937-39 resultan:

El plátano pasa en cantidad de 100 a 156 aproximadamente y el valor de 100 a 722.

El tomate pasa en cantidad de 100 a 126 aproximadamente y el valor de 100 a 800.

La patata con los demás productos pasa en cantidad de 100 a 44 aproximadamente mientras el valor pasa de 100 a 200.

El total medio anual del trienio 1947-49 acusa el paso en volumen de exportación de 100 a 140 aproximadamente y en suma de valores de 100 a 720.

Por estas cifras tan deslumbrantes en su valor absoluto hay que reconocer que son engañosas en su elocuencia, pues pecan del vicio de difidencia de tiempos ya que en un decenio (diferencia de los años de los trienios comparados) ni es la misma la población de la provincia, ni el valor de nuestra moneda.

Teniendo en cuenta según datos del Instituto Nacional de Estadística, que la población ha aumentado en el decenio aproximadamente el 25 por 100—es decir que viven hoy sobre la provincia una quinta parte de personas que no vivían hace 10 años—y que el valor de la moneda se ha reducido desde 1938 a la cuarta parte, tendríamos que restar el quinto a la exportación y dividir por cuatro y restar un quinto al valor para poner el trienio 47-49 en

condiciones de equidad comparativa con el 37-39.

El resultado, ya reducido a índices para abreviar, es el siguiente:

La exportación pasa de 100 a 112.

El valor pasa de 100 a 144.

Es decir, que consideradas las cifras en su auténtico valor relativo se observa un progreso de la exportación agrícola ya descontado el aumento de población y desvalorización de la moneda que puede calcularse en el 12 por 100 para el volumen y en el 44 por 100 para el valor.

Terminados los números vamos a decir unas palabras sobre la organización de la exportación y política económica.

Comienza la producción del plátano y del tomate por la iniciativa privada y, mientras solo estuvieron en juego los factores puramente económico, todo fué bien siguiendo libremente la ley de la oferta y la demanda como determinante del resultado de la exportación.

Al iniciarse las dificultades, sobre todo en el plátano, por aumento de producción y competencia de la de otros países y surgir el desorden y lucha entre islas, navieros, exportadores, especuladores y agricultores, todos a obtener el máximo beneficio y salvarse de los reveses, se inicia también la organización defensiva de las actividades agrocomerciales.

Y así nacen los Sindicatos Agrícolas de Exportación que agrupan a un sector de agricultores, oponiendo fuerza y competencia a la especulación.

Pero esta organización es insuficiente ante el avance de la crisis e intervenciones de factores políticos con las contingencias en mercados extranjeros. El peligro común tiene los esfuerzos y hacen en 1931 las Comisiones Inspectoras de Frutos de las provincias Canarias y después, en 1934, las Comisiones de Exportación que abarcan por secciones todos los frutos que se exportan.

Iniciado el Movimiento Nacional, perdido parte de los mercados extranjeros y los de Levante y Centro de la Península, ante la pavorosa crisis platanera, resultaron totalmente insuficientes la organización y facultades de las referidas Comisiones de Exportación y el Capitán General del Archipiélago, como medida de emergencia, crea a principio de 1937 el Consejo Ordenador de la Exportación del Plátano, al que por Decreto del Gobierno del Estado dictado en noviembre de 1937, sucede la Confederación Regional de la Exportación del Plátano, la que hasta la fecha viene regulando las actividades comerciales de este fruto y cumpliendo—creo que satisfactoriamente— los fines para los que fue creada.

El tomate y los demás productos siguieron regulados en su comercio por las Comisiones de Exportación, que subsistieron a este fin hasta que, en 1942, fueron absorbidas por el Sindicato Vertical de Frutos y Productos Hortícolas, de la Organización Sindical, el cual asumió las funciones a aquellas encomendadas continuando su ejercicio en la actualidad.

Finalizado el segundo y reciente conflicto bélico mundial, sin recuperarse aún la economía española y desequilibrada la balanza comercial después de nuestra guerra de liberación y ante la inseguridad política, económico internacional, que obliga en muchos países a la intervención del comercio, el Gobierno Español se ha visto en la necesidad de adoptar medidas de protección para evitar en lo posible la inflación, la desvalorización desmedida de nuestra moneda y elevación excesiva del costo de vida en España.

Así fomentando las exportaciones, controlando las divisas producidas y regulando severamente las importaciones necesarias, se han podido salvar graves dificultades con mejora progresiva de los saldos

del comercio exterior.

Para el fomento de la exportación fue empleado primero el sistema de cuentas combinadas, cediendo a los exportadores y agricultores parte de las divisas producidas por sus exportaciones para importación de mercancías necesarias al incremento y mejora de la exportación. Gracias a este sistema ha podido reponer Canarias, con las cuentas concedidas al plátano y al tomate, multitud de elementos para cultivo, transporte y creación de riqueza, además de hacer posible la remuneración del producto exportado.

Cumplido el principal objetivo, de reposición de elementos, perseguido por las cuentas combinadas, fue cambiado el sistema por el mixto de cambio especial y cesión de divisas, para importaciones.

Autorizado últimamente el funcionamiento de un bolsín libre de divisas, las normas de protección concedidas para exportación de algunos frutos, adoptan la característica de cambio especial y cesión de divisas para negociación en el bolsín.

No obstante, tenemos que decir para terminar, que no basta para la posibilidad de vida y prosperidad de esta región, la aplicación de las medidas generales de protección adoptada para toda España, y que a tan primordial fin, es preciso un régimen especial y flexible, que permita compensar en todo momento, la influencia de la actual crisis mundial, perturbadora para este Archipiélago, del delicado equilibrio que exige su ventajosa posición geográfica, económicamente estratégica en la encrucijada de las rutas intercontinentales, la imperiosa necesidad de exportar la valiosa producción de una agricultura difícil y costosa y de importar cuanto es necesario al sostenimiento de su densa población.

Sólo así podrá lograrse el progreso que precisa y merece esta bella y laboriosa región, orgullo de España.

HOY, DESDE EL PUNTO DE VISTA INGLÉS

Para los que están actualmente metidos directa o indirectamente en el asunto es supérfluo todo discurrir sobre la importancia y los beneficios que produce la corriente siempre en aumento de los envíos a la Gran Bretaña de las cosechas productoras de divisas de las Islas: es decir de los plátanos, tomates y patatas tempranas. Para los agricultores, exportadores y consignatarios, tanto de buques fruteros especiales como de barcos de paso--grandes y rápidos correos, con deseo de hacer escala al regreso de puertos lejanos de Australasia, Africa del Sur, y Oeste y América del Sur, para hacerse con parte del tráfico--toda tentativa de exposición sería algo así como predicar a los convertidos. Lo mismo decimos de aquellos a quienes las divisas conseguidas y puestas a disposición del Gobierno Español hace posible la adquisición de permisos de importación para coches, material de empaquetado, cemento, comestibles y tantas otras especialidades británicas.

Tampoco los exportadores británicos de ellas tardarían en apreciar el valor de un mercado tan valioso. Y aquellos a quienes hablan las cifras con elocuencia que casi sobrepasa a la de la poesía, que digieren con mente matemáticas las estadísticas que este libro contiene, toda prosa les sobra.

Todos están de acuerdo en que el comercio es algo así como el torrente san-

guíneo vital de las naciones. Un aumento progresivo del intercambio de los buenos productos tanto espirituales como materiales, contribuye a aumentar la comprensión y la apreciación mutua.

Este ha sido el efecto de las antiguas relaciones comerciales entre las islas Canarias y Gran Bretaña, las cuales han existido desde hace unos cien años, cuando los veleros empezaron a ser sustituidos por vapores y unos ingleses emprendedores fundaron unos depósitos de carbón en Las Palmas y Santa Cruz. Durante este periodo de tiempo una liberalidad comprensiva y práctica fué la norma de muchas casas británicas, las cuales, dando largos créditos, hicieron posible que muchos comerciantes e importadores recién establecidos sentaran los cimientos de negocios importantes. Asimismo los agricultores tuvieron la suficiente holgura para que una seria baja en los precios no los afectase si las cargas de frutas por una u otra causa se precipitaban sobre un solo mercado.

Al sentimiento de mútua confianza así engendrado sirve de testimonio la frase «palabra de inglés» que se utiliza aun con bastante frecuencia entre canarios que quieren insistir sobre la veracidad de lo que acaban de decir.

Pero ¿que impacto produce la palabra «Canarias» sobre la conciencia de un británico medio, sobre el hombre de la calle

que no ha viajado ni tiene lazo ninguno de unión con las dos islas? A él--aparte de una vaga idea sobre su situación en un mapa-mundi de un grupo de islas atlánticas situadas aproximadamente a la latitud de Marruecos, o un recuerdo que tenga todavía más borroso y confuso de unas referencias shakespearianas al Canary Sack--la malvasía canaria--las Canarias se le asocian a los pájaros canarios amarillos, a los plátanos canarios amarillos, y a los tomates canarios encarnados--amarillo y rojo--los colores de la bandera española. Y de paso sea dicho, los cobros de la casa Yeoward, que en sus largas relaciones con las islas ha traído a ellas muchos ingleses anteriormente caseros, cuya decepción ante la falta de alambre cantarines de pájaros amarillos, se vieron compensados por la vista de otras cosas aún más maravillosas, como la costas con una franja de valles hondos alfombrados por el follaje verde de las plataneras, dentro del cual se esconden los racimos, y las grandes extensiones salpicadas de flores amarillas y la fruta aún verde del tomate.

Pero a pesar de ellos se debe principalmente a los pájaros canarios--criados como pájaros caseros por la mayoría de los ingleses--el que la palabra «canarios» fuera familiar a los británicos antes de que el emprendedor Sir Alfred Jones introdujese los plátanos y los tomates canarios en el mercado británico. Allí conservan su indiscutible supremacía, pues no hay consumidor, por privado de gusto que esté que no reconozca la superioridad del plátano canario sobre el producto de las Antillas, Jamaica, Africa Occidental o cualquier otro sitio.

La respuesta al «slogan» pre-1939 «eat more fruit», coma más fruta, reforzado por el anuncio en la pared, en los periódicos, en las charlas radiadas, insistiendo sobre el alto valor nutritivo del plá-

tano, creó un apetito para la fruta canaria que ha sobrevivido y ha aumentado con los años de guerra, de forma que los huacales se ven cada vez más en mercados y tiendas. La falta de plátanos fué tal vez una de las privaciones más sentidas en los años de la guerra 1939-1946 y como «la ausencia hace aumentar el cariño» esto obligó al público a darse cuenta de la importancia de Canarias como centro productor. Los pocos racimos que entonces le gaban al país fueron administrados por las autoridades como una rara droga costosa. Los hospitales hacían Hamadas por radio para conseguir plátanos para los niños enfermos y cuando la terminación de las hostilidades permitió disponer de algunas pequeñas cantidades estas fueron reservadas para los menores de 15 años y para los ancianos y personas de salud delicada,

Por razones parecidas los tomates fueron objeto de restricciones idénticas. La insistencia médica sobre el alto contenido vitamínico de dicha fruta convenció al público británico de su valor nutritivo y su reaparición en las tiendas fué acogida con entusiasmo por el hombre de la calle y aún más por su señora. El amor innato que el inglés siente por el campo hace de él un jardinero en potencia, y entre los nueve millones de Londres y los suburbios, pocos hay quienes no poseen un pequeño ciervo, bajo el cual, como premio al mucho cuidado se considera como un gran triunfo el sacar dos o tres libras de tomates. El esfuerzo de cultivos bajo cristaleras se hace en escala mucho más grande en las Islas del Canal y entre los agricultores de Gran Bretaña y Holanda. Sin embargo, desde Octubre hasta Mayo cuando bajo estos cierros no hay fruta, se aprecia en todo su valor la cosecha de Canarias, que aparentemente nunca se acaba en cantidad y es de una calidad insuperable. Entonces nace también el deseo de ir a ver el lugar pri-

viuegiado donde los tomates crecen y ma-
duran al aire libre.

Una visita a Canarias ocupa un alto
puesto entre las cosas deseables, y como
va in crescendo la circulación marítima y
los cruceros de placer aumentan a un ni-
vel parecido a los de antes de la guerra,
cada día visitarán más turistas, las islas. Ve-
rán aquí no solamente el espectáculo del
cultivo del plátano y del tomate sino que
también hasta que punto la fortuna de las
Islas Afortunadas se debe no a la buena
fortuna, sino al trabajo arduo. La agricul-
tura tiene aquí mucho del carácter de la
arquitectura y aun de la escultura, y el
paisaje ha sido formado por el labriego,
quien ha creado su tierra cultivable, ha-
ciendo terrazas en las laderas rocosas, cer-
cándolas con piedras, y llegando las cajas
así construidas con una tierra que es so-
bradamente fértil si tiene agua. Debido a
las lluvias insuficientes el precioso líquido
escasea y ha de buscarse excavando túne-

les o haciendo pozos artesianos, o ha de
recogerse almacenándolo en represas cos-
tosas o cerrando valles con murallas de
mampostería.

Los naranjos, sobre los cuales las flo-
res aromáticas de una blancura de cera y
la luz del sol encerrada dentro de la fru-
ta amarilla lucen simultáneamente dentro
del verde oscuro follaje, dando color du-
rante los meses de invierno a campos y
jardines. Nigún exceso de calor o del frío
molesta al visitante de unos climas menos
benignos, y no hay día en que falte un po-
co de luz brillante del sol para mantener
la fuerza y el brío de las parras esparcidas
sobre las laderas cubiertas de negras ce-
nizas volcánicas.

Pero no obstante dichas ventajas de cli-
ma, no hay nada del «dulce far niente»
en la vida del cultivador canario, a quien
el británico consumidor de sus plátanos y
tomates, dejará al marcharse con un sen-
timiento de sumo respeto.

JUAN LOPEZ GARCIA

Profesor e Intendente Mercantil
Actuario Matemático de Seguros
(Colegiado en ejercicio)

ASESOR DE EMPRESAS

TRABAJOS Y ASESORAMIENTOS CONTABLES,
TRIBUTARIOS Y LABORALES

Despacho:

Triana, 75 pral. - Teléfono, 5-0-3-8 - Apartado, 184

LAS PALMAS DE GRAN CANARIA

VICENTE MARÍ COLOMAR

MAYORISTA EN HIERROS Y METALES

MAQUINARIAS, DESGUACES DE BUQUES
Y MATERIALES APROVECHABLES

ALMACENES: { Tecén, 108
Nicolás Estévez, 66

OFICINAS: Luis Morote, 18 - Dto. 1.º - Teléfono, 2431

Dirección Telegráfica: VIMACO

LAS PALMAS DE GRAN CANARIA

Fábricas de Chocolates y Pastas de Sopas

“LA ISLEÑA”

Gabriel Megías Fernández

Teléfono, 38 - Calle Quintana

ARUCAS

GRAN CANARIA

ZAFRA DE TOMATES 1949-50, POR MESES, AÑOS Y PROVINCIAS

MESES	PUERTOS DE EMBARQUE	ENVIOS EN KILOGRAMOS NETOS			ACUMULACION MENSUAL
		A ESPAÑA	AL EXTRANJERO	TOTAL	
Octubre 1949	Las Palmas	91.920	1.037.481	3.987.909	3.987.909
	Tenerife	43.716	2.814.792		
	Totales	135.636	3.852.273		
Noviembre 1949	Las Palmas	1.329.048	7.358.232	22.389.036	26.376.945
	Tenerife	922.823	12.777.876		
	Totales	2.252.928	20.136.108		
Diciembre 1949	Las Palmas	2.633.796	8.303.811	20.077.003	46.453.948
	Tenerife	1.112.692	8.026.704		
	Totales	3.746.488	16.330.555		
Enero 1950	Las Palmas	1.783.968	9.671.348	16.181.356	62.635.304
	Tenerife	567.924	4.159.116		
	Totales	2.351.892	13.829.464		
Febrero 1950	Las Palmas	3.318.176	9.921.033	17.079.797	79.715.101
	Tenerife	829.164	3.011.424		
	Totales	4.147.340	12.932.457		
Marzo 1950	Las Palmas	4.370.552	13.898.265	23.176.629	102.891.730
	Tenerife	1.168.084	3.739.728		
	Totales	5.538.636	17.637.993		
Abril 1950	Las Palmas	3.355.428	18.453.720	33.142.344	136.034.074
	Tenerife	1.194.528	10.138.668		
	Totales	4.549.956	28.593.388		
Mayo 1950	Las Palmas	1.019.422	7.090.061	15.147.819	151.181.893
	Tenerife	462.660	6.575.676		
	Totales	1.482.082	13.665.737		
Junio 1950	Las Palmas	53.246	543.084	941.234	152.123.127
	Tenerife	9.336	335.568		
	Totales	62.582	878.652		
Total Campaña	Las Palmas	17.955.556	76.276.035	152.123.127	
	Tenerife	6.311.984	51.579.552		
	Totales	24.267.540	127.855.587		

ZAFRA DE TOMATES 1949-50 POR PAISES

(CERETOS Y KILOGRAMOS)

DESTINOS	LAS PALMAS Ceretos	TENERIFE Ceretos	KILOGRAMOS
INGLATERRA	5.884.908	4.187.616	120.855.396
IRLANDA . .	228.241	11.063	2.886.457
BELGICA . .	6.177	74.709	970.632
EE. UU. . .	16.371	12.592	347.556
SUECIA. . .	66.660	654	807.890
HOLANDA .	5.384	—	64.608
VENEZUELA.	—	7.621	91.452
SUIZA . . .	73.805	1.162	899.604
FRANCIA . .	14.870	2.199	204.828
NORUEGA .	46.631	—	559.580
DINAMARCA.	8.132	—	97.588
ALEMANIA .	5.155	—	61.860
TANGER . .	—	368	4.416
MALTA. . .	—	310	3.720
ESPAÑA . .	1.495.887	528.562	24.267.540
Totales . .	7.852.221	4.826.866	152.123.127

ESTADISTICA DE LAS EXPORTACIONES PRINCIPALES DE CANARIAS DURANTE EL AÑO 1950

L A S P A L M A S

Racimos de plátanos. . . .	2.225.101
Canastas de tomates. . . .	6.833.440
Bultos de pescado	192.302



T E N E R I F E

Racimos de plátanos. . . .	2.834.009
Canastas de tomates. . . .	3.502.120
Bultos de pescado	55.563

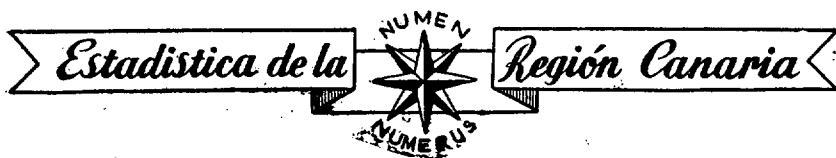

Por

Prof. JUAN LÓPEZ GARCÍA
Estadístico Facultativo

I) TERRITORIO

«En el Atlántico Septentrional, al N. O. de Africa entre los 27° 37' y 29° 25' de latitud norte y de los 13° 20' a los 18° 10' de longitud Oeste-Meridiano de Greenwich se encuentra el Archipiélago Canario, formado por Islas de constitución volcánica dispuestas en alineaciones paralelas, a una distancia de 115 kilómetros del continente, del que le separan profundidades de 1.400 metros, que impiden considerarlas como unidas a él desde el punto de vista topográfico.

De estas islas, las más orientales, Lanzarote, Fuerteventura, Gran Canaria y los islotes de Graciosa, Alegranza, Montaña Clara, Roque del Este, Roque del Oeste o del Infierno e Isla de Lobos, constituyen la provincia de Las Palmas, a la que el océano, como al resto del Archipiélago, impone un clima netamente marítimo». (1).

La provincia de Santa Cruz de Tenerife está integrada por las islas de Gomera, Hierro, La Palma y Tenerife.

La extensión superficial del Archipiélago es de 7.273 km², que representa el 1'44 % del total de España. La provincia de Las Palmas cuenta 4.099'74 km² (0'81 por ciento de la superficie total de España) y la de Santa Cruz de Tenerife, 3.443 km² (0'64 % del total de España).

La anterior extensión superficial se distribuye por Islas del siguiente modo:

	Km ² .
Fuerteventura	1.725'00
Gran Canaria	1.532'50
Tenerife	2.057'75
Lanzarote	795'78
La Palma	728'75
Gomera	378'75
Hierro	277'75
Alegranza	11'72
Graciosa	27'24
Lobos	6'25
Montaña Clara	1'42
Roque del Este	0'06
Roque del Oeste	0'07

(1) Del «Nomenclátor de la provincia de Las Palmas», publicación del Instituto Nacional de Estadística.

TOTAL 7.542'74

II) CLIMATOLOGIA

I).—PRESION BAROMETRICA MEDIA, POR ESTACIONES METEOROLOGICAS

(Año climatológico 1948-49)

ESTACION	Dic. 1948, enero y febrero de 1949	Marzo, abril y mayo de 1949	Junio, julio y agosto de 1949	Septbre., octubre y noviembre de 1949
La Laguna	(1) 714·5	(2) 716·0	713·9	(1) 716·2
Las Palmas de Gran Canaria.	767·0	763·9	764·2	764·7
Santa Cruz de Tenerife . . .	761·5	758·3	758·4	(1) 758·8

(1) Datos de un sólo mes.—(2) Media de dos meses.

II).—TEMPERATURA MEDIA, POR ESTACIONES METEOROLOGICAS

(Año climatológico 1.948-49)

ESTACION	Dic. 1948, enero y febrero de 1949	Marzo, abril y mayo de 1949	Junio, julio y agosto de 1949	Septbre., octubre y noviembre de 1949
La Laguna	(1) 13·1	14·4	21·3	(1) 17·1
Las Palmas de Gran Canaria	19·7	20·2	24·1	23·8
Santa Cruz de Tenerife . . .	18·1	18·8	24·2	(1) 21·5

(1) Datos de un mes.

III).—LLUVIA TOTAL, POR ESTACIONES METEOROLOGICAS

(Año climatológico 1948-49)

ESTACION	Dic. 1948, enero y febrero de 1949	Marzo, abril y mayo de 1949	Junio, julio y agosto de 1949	Septbre., octubre y noviembre de 1949	T O T A L
La Laguna	(1) 149·6	(1) 119·8	10·5	(2) 61·2	(4) 341·1
Las Palmas de G. Canaria	83·0	64·7	4·2	27·0	178·9
Santa Cruz de Tenerife	48·4	155·7	0·3	(2) 9·4	(3) 213·8

(1) Total de dos meses.—(2) Datos de un mes.—(3) Total de diez meses.—(4) Total de cuatro meses.

III) DEMOGRAFIA

A.—POBLACION

1.—Población de Canarias en los cinco Censos del siglo

AÑO	Número de habitantes — Población de Hecho	Crecimiento durante el periodo intercensal	Tanto por ciento de aumento		INDICE de Población (Base año 1900)
			durante el periodo	Anual	
1 900	358.564				100.00
1.910	444.016	85.454	23.83	2'39	124,10
1.920	457.663	13.647	3'07	0'31	127.63
1.930	555.128	97.465	21'29	2'13	154.81
1.940	680.294	125.166	22'54	2'25	189.72

II).—POBLACION DE HECHO Y DE DERECHO DE CADA UNO DE LOS MUNICIPIOS QUE INTEGRAN LA PROVINCIA DE LAS PALMAS EN 31 DE DICIEMBRE DE 1940

MUNICIPIOS	Población de Hecho	Población de Derecho
Agaete	4.696	4.756
Agüimes	6.507	6.540
Antigua	1.843	1.841
Artanara	1.839	1.925
Arucas	24.942	25.501
Arrecife	9.430	9.097
Betancuría	733	760
Femés	560	560
Firgas	4.926	5.009
Gáldar	13.680	13.903
Guía de Gran Canaria	11.880	12.095
Haría	5.154	5.206
Ingenio	8.203	8.233
Mogán	3.019	3.042
Moya	8.681	9.148
Oliva (La)	2.521	2.754
Pájara	1.589	1.589
Palmas de Gran Canaria (Las)	153.481	150.959

M U N I C I P I O S

M U N I C I P I O S	Población de Hecho	Población de Derecho
Puerto de Cabras	4.504	3.994
San Bartolomé	3.152	3.296
San Bartolomé de Tirajana	7.857	7.954
San Nicolás	4.865	4.988
Santa Brígida	8.719	8.625
Santa Lucía	5.780	5.785
Teguise	6.075	6.575
Tejeda	4.267	4.289
Telde	25.607	25.819
Teror	10.115	10.255
Tías	3.076	3.221
Tinajo	2.682	2.793
Tuineje	2.918	2.957
Valsequillo de Gran Canaria	6.881	6.945
Valseco	5.380	5.527
Vega de San Mateo	8.790	8.765
Yalza	1.644	1.666
TOTALES	376.046	376.322

III).—POBLACION DE HECHO Y DE DERECHO DE CADA UNO DE LOS MUNICIPIOS QUE INTEGRAN LA PROVINCIA DE SANTA CRUZ DE TENERIFE EN 31 DE DICIEMBRE DE 1949:

M U N I C I P I O S	Población de Hecho	Población de Derecho
Adeje	3.896	3.997
Agulo	3.154	3.274
Alajeró	2.575	2.785
Arafo	3.183	3.294
Arico	5.934	6.006
Arona	3.948	3.978
Barlovento	3.342	3.453
Breña Alta	4.271	4.385
Breña Baja	2.533	2.647
Buenavista	3.830	4.020
Candelaria	4.465	4.427
Fasnia	3.677	3.805
Frontera	3.679	3.811
Fuencaliente de La Palma	2.419	2.493

MUNICIPIOS	Población de Hecho	Población de Derecho
Garachico	5.350	5.535
Garafía	5.228	5.537
Granadilla de Abona	6.663	6.760
Guancha (La)	3.611	3.872
Guía de Isora	5.445	5.593
Güímar	12.682	12.338
Hermigua	6.596	6.694
Icod	15.770	16.441
Laguna (La)	40.630	39.308
Los Llanos de Aridane	8.069	8.340
Matanza de Acentejo (La)	3.569	3.648
Mazo	5.591	5.824
Orotava (La)	21.627	21.539
Paso (El)	5.783	6.089
Puerto de la Cruz	12.287	12.578
Puntagorda	1.878	1.976
Puntallana	2.655	2.752
Realejo Alto	10.269	10.522
Realejo Bajo	5.608	5.702
Rosario (El)	6.233	6.389
San Andrés y Sotices	6.357	6.438
San Juan de la Rambla	3.836	3.986
San Miguel	2.444	2.483
San Sebastián de la Gomera	7.827	7.856
Santa Cruz de La Palma	12.515	12.285
Santa Cruz de Tenerife	108.657	106.739
Santa Ursula	4.476	4.560
Santiago del Teide	2.012	2.137
Sauzal	3.759	3.756
Silos (Los)	4.727	4.783
Tacoronte	9.982	10.060
Tanque	2.447	2.583
Tazacorte	4.397	4.374
Tegueste	4.103	4.203
Tijarafe	3.261	3.534
Valverde	4.977	5.483
Valle Gran Rey	4.217	4.413
Vallehermoso	8.478	8.582
Victoria de Acentejo (La)	5.317	5.348
Vilaflor	2.041	2.067
TOTALES	442.280	445.502

IV). — RESUMEN DEL ARCHIPIELAGO, POR ISLAS Y TOTAL.

ISLAS	Población de Hecho	Población de Derecho
Gran Canaria	330.165	330.063
Tenerife	332.478	332.477
La Palma	68.299	70.127
Lanzarote	31.773	32.414
Gomera	32.847	33.604
Fuerteventura	14.108	13.845
Hierro	8.656	9.294
TOTALES	818.326	821.824

DENSIDAD DE GRAN CANARIA. — Gran Canaria, según el último Censo de Población de 1940, contaba con una población de 279.875 habitantes. Sobre el territorio reducido de que dispone—1.532 Km²—esto significa una densidad de 183 habitantes por Km². Pero esta ya elevadísima cifra, ha sufrido considerable incremento durante los últimos años transcurridos. Según la rectificación padronal de 1949, la población de la Isla ascendía a 330.023 habitantes, lo que determina una densidad de 215 habitantes por Km². Es esta una cifra de población relativa muy elevada, si se la compara con la de España, que no rebasaba en su conjunto, en el citado año de 1940 la de 51 habitantes, y es, además, el doble de la que tenían regiones como Valencia y Cataluña. Solía ponerse en parangón con las de las regiones más pobladas de Europa, como Inglaterra, Alemania e Italia, pero hoy ya tiende a equipararse a las de densidad extraordinaria, como Bélgica y Holanda.

MOTIVOS DE ESTA CRECIDA DENSIDAD. — Los principales son la situación,

el clima y el suelo. Todas las regiones pobladas de Europa se encuentran cerca del Atlántico. Sus condiciones excepcionales de mar actual, desde el descubrimiento de América; concentra en sus costas la mayor parte de la población del Globo.

Téngase en cuenta que Gran Canaria está en la ruta de todos los descubrimientos europeos, pues por ella no solo se realizaron los españoles de América, sino los portugueses del Africa y los ingleses de Oceanía. Su ruta fué la única de todos los Océanos desde Europa antes de abrirse los canales de Panamá y Suez.

El clima contribuye a la densidad de población por su suavidad en las zonas bajas, las más densas, aunque no por su conveniencia al hombre que siempre necesita de más rudeza, pero todas las especies vegetales y marítimas animales las tiene el hombre a mano en Gran Canaria y de ella vive.

DISTRIBUCION DE LA POBLACION. — Conforme a la Rectificación Padronal de 1949, los municipios de esta Isla se clasifican por densidad del siguiente modo:

	Población relativa por Km ²	
Mogán	18'32	} Municipios de poca densidad.
San Bartolomé	23'47	
Artenara	38'24	
San Nicolás	35'00	
Tejeda	42'40	
Agüimes	85'06	} Municipios de gran densidad.
Agaña	102'53	
Santa Lucía	105'57	
Gáldar	202'37	
Valsequillo de Gran Canaria	210,17	
Ingenio	219,80	
Telde	246'98	
Moya	239'31	
Vega de San Mateo	252'59	} Municipios de extraordinaria densidad.
Valleseco	272'54	
Guía de Gran Canaria	314'95	
Firgas	377'76	
Teror	369'16	
Santa Brígida	385'80	} Municipios de extraordinaria densidad.
Aruca	709'99	
Las Palmas de Gran Canaria	1.552'51	

La Población se concentra en la mitad NE de la isla mientras que permanece casi desierta la otra mitad. En aquella viven 297.269 según el cómputo citado. En ésta bastante menos de la décima parte de la cifra señalada; sólo 21.177. Hay una zona superpoblada en torno a Las Palmas, cuyo brazo mayor es el distrito agrícola de Arucas, caso extraordinario de concentración superior al de las mayores zonas industriales de Europa. Luego hay una faja de menos concentración correspondiente a los municipios de Guía, Moya, San Mateo y Telde, teniendo en cuenta que

en este último la población vive realmente en su mitad norte. Otra tercera zona es la de Gáldar, Agaete, Valsequillo, Ingenio, Agüimes y Santa Lucía y forman las de Gáldar y Guía de Gran Canaria una zona única agrícola. En el extremo sur solo existen las pequeñas concentraciones de Mogán-Arguineguín-Maspalomas; en el centro está San Bartolomé formando una unidad con Santa Lucía y Fataga, y la de Tejeda en el Oeste, San Nicolás.

En esta distribución influyen los factores que resultan a simple vista con sólo dar una ojeada a los gráficos de la isla

correspondientes. Sobre la parte poblada van a dar las aguas de las grandes heredades de las Medianas; en lo alto los mantos lávicos y picomeras y en lo bajo la tierra más o menos orgánica y arcilla caliza; las alturas se escalonan con más suavidad y los barrancos son tajos profundos. Todo esto bajo el influjo suave de los vientos alisios predominantes.

CRECIMIENTO Y POSIBILIDADES.

Según los cálculos más extremos la población de la isla, en la época prehistórica, era sólo de unos diez mil habitantes, alimentados de los productos de los extensos ganados cabrios, por el gofio de cebada, piñones y raíces y la pesca y la busca de cefalópodos y mariscos. Esta población debió aumentar notablemente con la conquista, pues la guerra no fué tan devastadora y los medios de vida muy pronto allegados hicieron posible esto con suma rapidez. Pero no existen datos exactos sino desde hace unos doscientos años, en los cuales se ve que la población aumenta constantemente, sin más retroceso que el correspondiente al del año del Cólera-1851—en que murieron seis mil personas. Con respecto a esto podríamos tratar el interesante tema de la Historia Sanitaria de la Isla, así como de su actual estado, pero esto ocuparía aún más espacio. Sólo hemos de consignar que han mejorado enormemente llegándose casi a la anulación de las epidemias graves.

Precisamente hasta esa fecha el aumento de población es moderado.

Seis años después está repuesta la cantidad perdida con creces, y el número de habitantes aumenta ya vertiginosamente con solo algunos remansos. De los 68.970 habitantes en 1860 se pasa a los 128.059 de 1900. En cuarenta años, es decir, en 1940, la población es de 279.875 como ya hemos visto. El crecimiento sigue con una gran rapidez ascensional acentuada

porque ahora el aumento es de más del doble de la población existente anteriormente. En un siglo se calcula que ha aumentado catorce veces la cantidad inicial, un 1.380 %. Si este ritmo continuara y no tuviera esta, como todas las trayectorias, su rama descendente, la población de Gran Canaria sería cerca de 4 millones en el 2.040.

Pero la población de Gran Canaria depende de la agricultura. Sin tener en cuenta este factor las posibilidades futuras de su desenvolvimiento son imposibles de estudiar. Sólo sabiendo que posible porvenir espera a la agricultura en Canarias es como se sabría qué población es la que podrá soportar en lo futuro. Los planes de Obras Públicas encaminados a la recogida de aguas en las vertientes casi despobladas van dirigidos también a la colonización del territorio aún desierto de la isla.

Pero los temores se descargan sobre las limitaciones hidrológicas, de nuestro cielo y de nuestro subsuelo, sino en la imposibilidad, según algunos, de poder competir en el futuro con la baratura de la producción agrícola extranjera en cualquier mercado de Europa, América o África, debido a que las aguas y la mano de obra suben de precio a medida que pasa el tiempo, mientras que todos los combustibles, transportes, maquinaria, cementos y abonos que consume nuestra industrializada agricultura, nos vienen del mismo extranjero a precios que no pueden soportar nuestros cambios.

! Pero es necesario tener en cuenta que tampoco se paran ni las necesidades ni la producción industrial del mundo, que necesita, cada día más, consumir y vender, para vender y consumir, porque también aumenta indefinidamente su población. Basta, para que continuemos, con que este equilibrio no se rompa.

CURTOSIDADES DEMOGRAFICAS DE LA PROVINCIA DE LAS PALMAS. — Va. rios artículos publicados en la prensa local por el Ilmo. Sr. Delegado Provincial de Estadística, don Juan López García, nos sirven para dar un pequeño cuadro-resumen de la demografía de Las Palmas (provincia).

Hélo aquí:

Las Palmas cuenta solamente con 35 municipios, siendo por este concepto la provincia española que tiene menor número de ellos (la de mayor número de Burgos, con 503).

También es nuestra provincia la de mayor índice de crecimiento demográfico

(intervalo 1900-1940), 204'55, seguida de la de Madrid y Barcelona, con 203'84 y 183'20, respectivamente.

Nuestro coeficiente de natalidad fué en el año de 1947 el máximo de España: 29'62 nacidos por 1.000 habitantes.

El de mortalidad es, en cambio, de los menores de España (10'21 por mil habitantes); ocupando nuestra provincia por este concepto, el 48º lugar, de mayor a menor, entre todas las españolas.

Nuestro incremento de población medio anual se puede cifrar promedialmente en unos 5.000 habitantes.

B). MOVIMIENTO NATURAL DE LA POBLACION.

I.—MATRIMONIOS, NACIMIENTOS Y DEFUNCIONES EN LA PROVINCIA DE LAS PALMAS DURANTE EL AÑO 1949, POR MESES

M E S E S	Matrimonios	Nacimientos	Defunciones	Diferencia entre el número de nacidos y el de fallecidos	
				Cifra absoluta	Por mil habitantes
Enero	213	923	366	557	1'48
Febrero	191	912	287	625	1'66
Marzo	220	1.078	318	760	2'02
Abril	178	979	285	694	1'87
Mayo	220	923	296	627	1'67
Junio	230	610	274	636	1'66
Julio	286	886	321	565	1'50
Agosto	282	910	306	604	1'61
Septiembre	270	877	282	595	1'58
Octubre	238	938	292	646	1'72
Noviembre	242	950	261	689	1'83
Diciembre	270	1.015	318	697	1'59
Totales	2.840	11.301	3.606	7.695	20'46

II. - MATRIMONIOS, NACIMIENTOS Y DEFUNCIONES EN LA PROVINCIA DE SANTA CRUZ DE TENERIFE DURANTE EL AÑO 1949 POR MESES

M E	Matrimonios	Nacimientos	Defunciones	Diferencia entre el número de nacidos y el de fallecidos	
				Cifra absoluta	Por mil habitante
Enero	191	840	379	461	
Febrero	180	762	306	456	
Marzo	208	912	337	575	
Abril	212	836	324	512	
Mayo	164	870	291	579	
Junio	194	792	255	537	
Julio	221	815	305	510	
Agosto	241	812	293	519	
Septiembre	242	726	287	439	
Octubre	322	840	347	493	
Noviembre	199	762	331	431	
Diciembre	369	742	279	463	
Totales	2.743	9.709	3.634	5.975	

.- COEFICIENTES DE NUPCIALIDAD, NATALIDAD Y MORTALIDAD

AÑO 1949

PROVINCIA	Nupcialidad Por mil habitantes	Natalidad Por mil habitantes	Mortalidad Por mil habitantes
Las Palmas	7'77	30'39	9'70
Santa Cruz de Tenerife	7'03 (1)	24'14 (1)	9'83 (1)

(1).—Datos correspondientes al año 1948.

BREVES NOTAS ACERCA DE COMO CRECE Y POR QUE CRECE LA PROVINCIA DE LAS PALMAS

Por **JUAN LOPEZ GARCIA**

Delegado Provincial de Estadística

El aumento experimentado por la población de nuestra provincia a partir del primer Censo oficial, elaborado en 1857, ha sido verdaderamente extraordinario; pudiendo afirmarse que ninguna otra provincia española nos supera a este respecto. Tanto esto es así que ni siquiera Madrid y Barcelona, a pesar del intenso poder de atracción de sus capitales, presentan un índice de crecimiento demográfico superior al nuestro, por lo que con-

cierno al intervalo que abarcan los cincos censos del siglo, esto es, el de 1900 a 1940.

El estado numérico que insertamos a continuación y el gráfico adjunto permiten apreciar la marcha de este intenso y rápido crecimiento. Y véase como la ciudad de Las Palmas de Gran Canaria, no ha un siglo, era por su población apenas superior a Gáldar o Guía de Gran Canaria.

He aquí el cuadro a que nos referimos anteriormente:

AÑOS	Capital	Gran Canaria	Lanzarote	Fuerteventura	Provincia
1857	14.308	68.066	15.526	11.412	95.004
1900	44.517	127.471	17.556	11.669	156.696
1910	62.586	152.601	19.436	10.613	192.650
1920	66.461	173.552	21.801	11.020	206.373
1930	78.264	216.853	22.430	11.708	250.991
1940	119.595	281.351	27.204	13.777	322.332
1945	138.441	303.617	29.629	12.979	346.225
1949	153.481	330.165	31.773	14.108	376.046



Gráfico expresivo del incremento de población experimentado por las islas de Gran Canaria, Lanzarote y Fuerteventura y la ciudad de Las Palmas a partir del primer censo oficial de 1857

Sería curioso y muy aleccionador, discriminar en cuanto influye en este aumento de población el crecimiento vegetativo o natural y el migratorio o social. Es este un empeño que, a pesar de sus dificultades, nos proponemos afrontar algún día de forma circunstanciada.

Hoy, con menos tiempo y poco espacio, nos limitaremos a traer a colación algunos datos que son exponentes indiciarios de cómo intervienen ambos factores en el crecimiento de la población de nuestra provincia.

Como podrá ver el curioso lector en otro lugar de esta publicación, nuestro coeficiente de natalidad es de los más elevados entre todas las provincias españolas y en muchas ocasiones ha sido el máximo de España. Por el contrario, el de mortalidad es de los más bajos entre los provinciales. Esto nos conduce a la conclusión de que la provincia de Las Palmas ha de experimentar necesariamente un intenso crecimiento vegetativo. En efecto, en el año 1948 la diferencia entre el número de nacidos vivos y el de fallecidos fué, en cifra absoluta, de 7.411 personas; es decir, un incremento relativo de 19'25 por 1.000, que es exactamente el mayor de los porcentajes provinciales españoles.

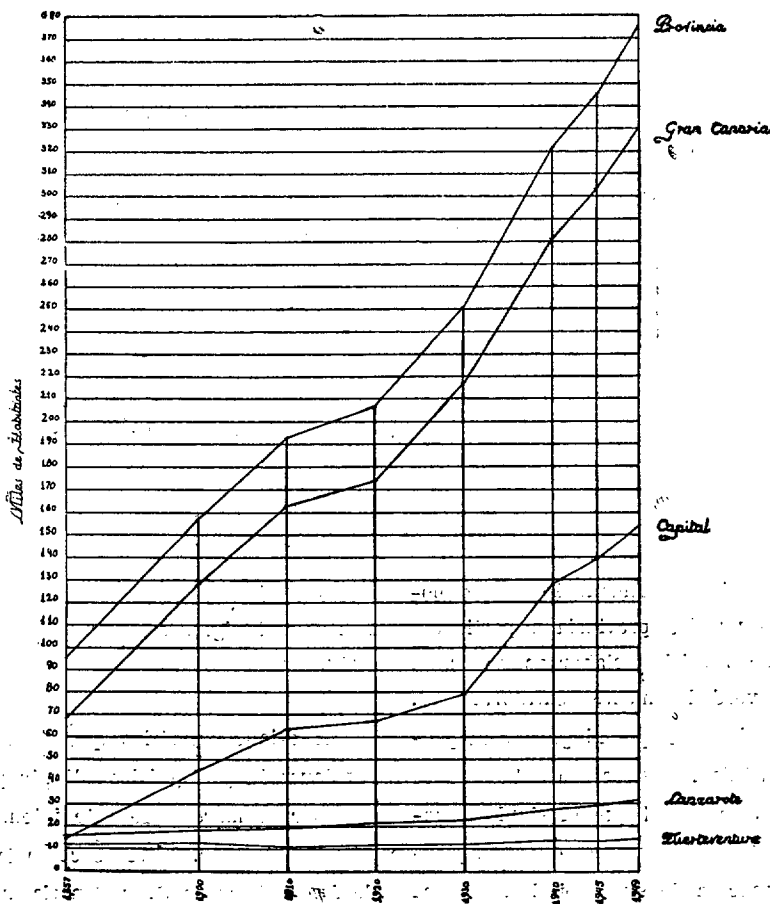
Por otra parte, según el último Censo de Población (1940), los 320.524 habi-

tantes que de hecho contaba entonces nuestra provincia, se clasificaban por naturalezas del siguiente modo:

Nacidos en la provincia...	303.821
Nacidos en otras provincias españolas y posesiones ...	12.210
Nacidos en el extranjero ...	4.488
<hr/>	
TOTAL	320.524

Y expresando estos números en cifras relativas (proporción por 1.000 habitantes), tendremos:

Nacidos en la provincia ...	947'89
Nacidos en otras provincias españolas y posesiones	38'11
Nacidos en el extranjero	14'00
<hr/>	
	1.000'00

Lo que también nos lleva a la consecuencia de que el movimiento migratorio o social colabora en no muy considerable medida al incremento de nuestra población. Y es preciso, además, tener en cuenta que gran parte de los nacidos en otras provincias españolas lo son en la de Santa Cruz de Tenerife.

Esto es: Que el núcleo de origen canario es aún mayor de lo que dicen las cifras anteriormente consignadas.

“ FAVORITA ”

Gran Fábrica de Tabacos y Cigarrillos

DE

EUFEMIANO FUENTES

OFICINAS: Pamochamoso, 28 - Teléfono, 6-3-9-4

Apartado de Carreos n.º 100 - Dirección Telegráfica: “FAVORITA”

LAS PALMAS DE GRAN CANARIA

Compañía Transmediterránea

Líneas de Comunicaciones Marítimas de Soberanía

Servicio de correo, pasaje y carga entre la Península, Baleares,
Canarias, Marruecos y Fernando Poo

Servicios interinsulares de Baleares y Canarias
e intercontinentales de Guinea

DIRECCION: Madrid, Alcalá, 53

DELEGACION: Tenerife, Calle de la Marina

Id Las Palmas, Muelle Santa Catalina

COMPañIA AUXILIAR DE COMERCIO Y NAVEGACION, S. A.

“AUCONA”

Domicilio Social: Alcalá, 65. - MADRID

Delegaciones y Agencias en todos los puertos de España

Consignaciones de buques

Comercio Exterior, Seguros de todas clases, Representaciones

Delegación de LAS PALMAS

Muelle Santa Catalina - Teléfonos: 1435-1436

Apartado de Correos, núm. 26

Movimiento de Buques en el Puerto de La Luz de Gran Canaria, durante el año 1950, con expresión de sus Banderas y Tonelajes

NACIONALIDAD	N.º DE BUQUES	TON. NETO	TON. BRUTO
España	2.675	1.581.876	2.555.231
Inglaterra	874	4.346.531	7.246.413
Suecia	301	670.598	1.210.578
Noruega	315	780.979	1.313.647
Argentina	131	541.776	889.900
Italia.	152	653.318	1.078.948
Panamá	74	171.587	283.219
Holanda	118	425.282	705.063
Finlandia	18	51.303	86.972
Bélgica	78	319.705	516.630
Dinamarca	87	195.701	317.322
Canadá	5	17.353	28.981
Honduras	12	24.849	43.337
Grecia	7	34.774	57.528
EE. UU., América	6	28.412	47.608
Portugal	45	22.306	40.797
Francia	32	105.002	187.220
Suiza.	8	17.037	26.871
Sub-Africa	29	93.909	154.267
Liberia	1	6.539	10.892
Brasil	5	4.513	7.949
Alemania	12	3.737	7.136
Uruguay.	5	19.285	32.414
Túnez	1	31	31
Letonia	1	127	223
Marroquí	4	324	570
TOTAL DE MOTOR	4.996	10.116.854	16.947.747

NACIONALIDAD	N.º de Buques de Vela	TON. NETO	TON. BRUTO
España	1.038	67.585	83.186
Inglaterra	2	82	128
Francia	1	9	17
Alemania	6	48	71
Letonia	1	3	5
Holanda	1	27	40
Suecia	1	286	637
Dinamarca	1	12	18
Italia.	2	141	242
EE. UU. América	1	5	12
Portugal	2	165	297
Irlanda	1	4	6
Brasil	1	3.300	3.300
TOTAL DE VELA.	1.058	71.667	87.959
TOTAL	6.054	10.188.521	17.035.706

SANTA CRUZ DE TENERIFE

Estado demostrativo del número, tonelaje, pasajeros y tripulantes de los buques
entrados en 1950, clasificados por nacionalidades.

NACIONALIDAD	Total número de buques	TONELAJE	
		Bruto	Neto
Alemanes	3	1.961	1.268
Argentinos	4	25.874	14.628
Belgas	126	1.103.041	625.558
Brasileños	75	410.814	240.039
Canadienses	1	7.938	5.323
Daneses	36	78.842	41.349
Espanoles	3.644	3.662.262	2.077.944
Finlandeses	32	151.161	87.815
Franceses	7	19.376	11.481
Holandeses	51	395.187	235.991
Hondureños	1	7.176	4.380
Ingleses	210	1.498.877	899.710
Italianos	88	626.518	383.475
Norteamericanos	5	47.075	28.397
Noruegos	143	657.066	369.857
Panameños	103	425.465	240.889
Portugueses	2	146	124
Suecos	143	285.486	135.764
Suizos	2	5.529	3.139
TOTALES.	4.676	9.409.794	5.407.131

NACIONALIDAD	PASAJEROS				
	De tránsito	Embarcados	Desembarcados	Total Pasajeros	Tripulantes
Alemanes	3	---	---	2	35
Argentinos	19	4	---	23	226
Belgas	9.943	5	41	9.989	11.260
Brasileños	3.001	---	4	3.005	5.005
Canadienses	---	---	---	---	36
Daneses	154	10	19	183	1.086
Espanoles	23.236	44.377	44.399	42.012	86.918
Finlandeses	64	---	8	72	1.174
Franceses	7	---	---	7	172
Holandeses	3.509	---	---	3.509	3.754
Hondureños	---	---	---	---	47
Ingleses	5.391	23	131	5.545	13.964
Italianos	14.769	727	510	16.006	6.438
Norteamericanos	5	---	---	5	203
Noruegos	1.944	658	872	3.474	6.990
Panameños	7.440	145	192	7.777	6.481
Portugueses	2	---	---	2	16
Suecos	74	---	24	98	4.033
Suizos	---	---	---	---	47
TOTALES.	69.560	45.949	46.207	161.716	147.483

EL PUERTO DE SANTA CRUZ DE TENERIFE

SITUACION.

LONGITUD: 16° 14' 45" O. de Greenwich.

LATITUD: 28° 28' 30" N.

Por su privilegiada situación geográfica el puerto de Santa Cruz de Tenerife ha sido y es muy frecuentado por navíos de todas las banderas. Se encuentra sobre la ruta de los buques que desde Europa se dirigen a la América del Sur o que costean, por occidente, el continente africano.

La rada, profunda y con buen fondo de arena, está abrigada de los tiempos del 3.º y 4.º cuadrante y de gran parte del primero por un gran macizo montañoso, encontrándose totalmente resguardada de las marejadas durante la mayor parte de los días del año.

El puerto propiamente dicho goza del mismo resguardo natural y está además totalmente abrigado a los tiempos del 1.º y 2.º cuadrantes por el dique del Sur, razón por la cual, en su interior, los buques pueden operar en perfecta seguridad con cualquier clase de tiempo. Su fondo es de arena, y el calado, en la zona de maniobra de los buques, variable entre 8 y 30 metros.

SERVICIO DE PRACTICOS

El servicio de practica es permanen-

te, saliendo el práctico a recibir a los buques a una distancia de milla y media del puerto, no siendo preciso salir a mayor distancia por tratarse de una costa completamente limpia de escollos, en cualquier punto de la cual se encontrará el calado de 15 metros a una distancia máxima de 400 metros de la costa.

La tarifa que rige para estos servicios varía con el tonelaje del buque. Para barcos de más de 9.000 toneladas brutas, la tarifa es 141'36 pesetas más 8'00 pesetas por cada 1.000 toneladas que supere de las 9.000. Los servicios nocturnos tienen un aumento de 100%.

REMOLCADORES

Para auxiliar en sus maniobras a los buques que operan en el puerto, están en servicio permanente dos remolcadores con potencias de 825 y 240 H. P.

La tarifa que rige para estos servicios es variable con el tonelaje del buque y según que el servicio se preste de día o de noche.

Para que sirva de orientación diremos que un buque de 2.000 a 3.000 toneladas brutas abonaría de día, 467'50 pesetas; un buque de 3.000 a 10.000 toneladas, 770,00 pesetas; un buque de más de 12 mil toneladas abonaría 852'50 pesetas. Los servicios nocturnos tienen un recargo de un 50%.

LONGITUD DE MUELLES

	Metros
Dique-muelle del Sur	1.309'00
Dique-muelle del Este	395'00
Muelle del Norte	146'00
Muelle de ribera	280'00
TOTAL	2.131'00

El calado de los muelles es variable entre 6'00 metros y 12'00 metros bajo la bajamar viva; con este último calado están hoy en servicio 610 metros de muelles y se encuentran en construcción 450 metros.

Máxima carrera de marea ... 2'70 metros.

LUCES

Roja en el extremo del dique-muelle del Sur. Destellos cada 2'5 segundos. Alcance de 10 millas en tiempo medio. —

Verde en el extremo del muelle Norte. Destellos cada 2'5 segundos. Alcance, 5 millas.

Verde fija en el extremo del dique-muelle del Este. Alcance de 3 millas.

Los extremos de los diques-muelles del Sur y del Este deben ser tomados con un resguardo mínimo de 100 metros.

AGUADA

Se suministra agua, en cantidad prácticamente ilimitada, por tuberías instaladas en los muelles Norte y Sur, con un rendimiento medio de 75 m3. por hora a cada buque; este rendimiento será elevado próximamente a 250 m3. por hora. Se ejecutan actualmente en el muelle del Este y en el de ribera las instalaciones necesarias para suministrar también agua a los buques atracados a dichos muelles.

A los buques que permanecen fondeados en bahía el suministro se hace por medio de aljibes flotantes.

El precio de estos suministros, tanto para buques atracados como para los fondeados es el siguiente:

Hasta 100 m3.	4,86 ptas/m3.
Más de 100 m3.	4,01 » »

Los servicios prestados en horas extras de la jornada normal y en días festivos tienen un recargo de 0'85 ptas/m3.

CARBON

El abastecimiento de carbón se hace por empresas privadas, establecidas en el puerto desde hace más de cuarenta años. Estas empresas disponen del material flotante necesario para este servicio, haciéndose el suministro por medio de gabarras con capacidad media de unas 200 Tm. Los precios son los normales en otros puntos de esta zona.

COMBUSTIBLE LIQUIDO

En la costa situada al Sur del puerto y a una distancia de este de unos 2 km. se encuentra emplazada la refinería de petróleo de la C. E.P.S.A. con capacidad para refinar anualmente 900.000 toneladas. Esto explica que el puerto de Tenerife se vea normalmente frecuentado por toda clase de navíos para abastecerse de los distintos tipos de combustibles elaborados por C.E.P.S.A.: Gas oil, fue-oil, diesel-oil, gasolina, keroseno, etc.

Los suministros se hacen a razón de hasta 700 tonelada por hora y los precios son los normales en el mercado.

En la actualidad se realizan en la refinería de C.E.P.S.A. importantes obras de ampliación que aumentarán grandemente sus posibilidades, además de producir aceites lubricantes y asfaltos.

TURISMO

La isla de Tenerife encierra bellezas naturales que le han convertido desde hace muchos años en uno de los centros del turismo universal. La gran benignidad de su clima, en perpetua primavera, la hace insuperable como estación invernal, siendo numerosos los turistas de todo el mundo que pasan en ella los meses de aquella estación.

La isla ha sido especialmente preparada para este exigente turismo. Dispone de buenas carreteras y centro de distracción así como de buenos hoteles, entre ellos el «Gran Hotel Mencey» en Santa Cruz de Tenerife (recientemente inaugurado) y el «Hotel Taoro» en el Valle de la Orotava,

que están a la altura de cualquiera de sus similares del Extranjero.

Algunas empresas de navegación tienen organizados servicios especiales de turismo con grandes naves que visitan periódicamente el puerto, con el exclusivo fin de hacer este importante tráfico turístico. Otras compañías, que mantienen servicios regulares de pasajeros desde Europa con los puertos de América del Sur y de la costa occidental africana, hacen sus escalas en Tenerife para abastecer a sus buques de combustible y agua, proporcionando al mismo tiempo a sus pasajeros, la oportunidad de visitar la isla durante las horas que los buques permanecen en puerto.

Camilo Martínón Navarro

Consignaciones de buques nacionales y extranjeros



IMPORTADOR Y EXPORTADOR

Materiales de construcción



Dirección Teleg.: Yankee - Apdo., 35 - Tfnos.: 1530 - 31

LAS PALMAS DE GRAN CANARIA

Calle Pedro del Castillo, 2 - PUERTO DE LA LUZ

COOPERATIVA PESQUERA CANARIA

Plaza del Comandante Franco núm. 5 - Teléfono 1627

Puerto de la Luz - Las Palmas de Gran Canaria

EL PUERTO DE LA LUZ EN LAS PALMAS DE G. CANARIA

«Parador del Atlántico» se le denominaba en los años de las largas navegaciones a vela, en las que la recalada en esta bella isla, jardín en el mar, significaba abastecerse de los más diversos y variados frutos, repostarse de frescos víveres y agua y recrear el cansado cuerpo, fatigado del mar y cielo, en las umbrías siempre en flor de la interrumpida primavera de Gran Canaria. Más tarde, en los principios del siglo, se le conoce como «Estación Carbonera», en razón a ser su tráfico, preponderante al abastecer de estos combustibles, en régimen de franquicia, a los buques accionados por el vapor; es entonces cuando el gran Puerto de la Luz alcanza un despacho anual en 1913 de 6.717 buques, cuyo tonelaje bruto sumó 18.245.701 toneladas de registro, y se coloca en el grupo de los grandes puertos del mundo (el tercero a veces) que no dejará ya. El empleo, cada día más generalizado, de los combustibles líquidos y de la navegación a motor, desplaza a un lugar muy secundario el tráfico de carbón, y el puerto se convierte en la actual «Gran Estación Internacional de Servicio». La función del puerto se transforma, los buques acortan sus estancias, reduciéndolas a unas horas (cinco a diez), la estancia es palabra sin uso y las gratísimas y sosegadas estancias de los tripulantes y pasajeros de antaño quedaron reducidas a rápidas excur-

siones automovilísticas de tan gratos recuerdos como aquellas, pero tan breves que queda el deseo de volver.

Se halla situado el gran Puerto de la Luz en extensa ensenada natural, al nordeste de la isla de Gran Canaria, frente a la costa africana y su privilegiada situación estratégica que ocupa en el Atlántico lo convierte en puerto de obligada escala de las grandes navegaciones Europa-Sudamérica, Norteamérica-Sudáfrica, Europa-Sudáfrica, y en puerto de tránsito y enlace entre ellas.

CARACTERÍSTICAS DEL PUERTO

En la actualidad, dentro de la extensa bahía natural, existen dos amplias dársenas comerciales: la del Generalísimo, con 300 metros de ancho por 900 metros de fondo, y la de la Luz, que tiene 600 metros de ancho por 700 metros de fondo. El ancho de la bocana del puerto es de 650 metros; el círculo de maniobra en el interior del ante puerto mide 700 metros de diámetro, permitiendo la fácil maniobra hasta de los mayores buques.

Los calados de sus muelles y su línea de atraque se descomponen como sigue:

MUELLES Y SUS CALADOS

Metros de calado M. de longitud

De 1 a 5 560

Metros de calado	M. de longitud
De 5 a 8	570
De 8 a 10	420
De 10 a 12	600
De 12 a 15	1.350
De 15 a 19	1.390
Total	4.590

Los calados medios en la dársena del Generalísimo, son de 17 metros y en la dársena de la Luz, de 7 metros.

TRAFICO

En la actualidad, el más importante es el de suministro de combustibles líquidos, que comenzó en 1920 y en el año 1949 sobrepasó la cifra de 1,100.000 toneladas y continúa creciendo a ritmo tan rápido que ha sido preciso autorizar diversas ampliaciones para aumentar en 150.000 toneladas más la cabida de los depósitos de las eficaces instalaciones, cuyos depósitos suman hoy 102.000 toneladas entre las Compañías Cory Brothers; Sociedad Petrolífera Española (filial de Shell); The Texas Company, S. A. E.; Vacuum Oil Co. y facilitar la instalación de nuevas factorías, que llevarán a efecto CEPSA (Compañía Española de Petróleos, S. A.); Standard Oil y DIPSA (Distribuidora Industrial de Petróleos). Estos suministros de combustibles líquidos, fuel-oil, diesel-oil, gas-oil, gasolinas y lubricantes, se realizan a velocidades horarias tan activas como pueden ser recibidas por los buques que encuentran en este puerto su gran «estación de servicio» en régimen permanente, durante como nocturno, merced a una especial legislación laboral y con capacidad para suministro simultáneo de cuatro buques a fuel-oil, cuatro a diesel-oil, dos buques a gas-oil, uno a petróleo y otro a gasolina, disponiendo de 2.000 metros de muelle (dique del Generalísimo) sin limitación de

calado, y especialmente dedicado para tan importante tráfico.

CARBON

Los suministros de carbón que en los años 1911-13 alcanzaban cifras superiores a 830.000 toneladas anuales, están hoy constreñidos a unas 113.717 toneladas entre todas las Compañías nacionales y extranjeras dedicadas a estos aprovisionamientos.

TRAFICO FRUTERO

La exportación de los frutos característicos de esta isla, plátanos y tomates, ascendió en el último año agrícola a las siguientes cifras: plátanos, 2.508.905 racimos, equivalentes a 58.476 toneladas, de las que un 26.6 por 100 fué exportado a diversos países extranjeros; tomates, 7 millones 814.206 cajas o ceretos, equivalentes a 93.770 toneladas, de las que un 80.6 por 100 fué exportado al extranjero.

TRAFICO PESQUERO

El total de la pesca, de las más variadas especies, entre las que se destacan por su valor y cantidad la langosta, atún, corvina y pargos que se desembarcó en este puerto, ascendió en total en 1949 a la cifra importantísima de 27.944.982 kilogramos, que principalmente fueron industrializados y exportados en las formas de salado, seco, conservas, harinas y aceites.

MERCANCIAS VARIAS

A más de los tráficos principales y característicos que quedan reseñados, tienen relativa importancia los de las diversas mercancías que se embarcan, desembarcan o utilizan el tránsito y que, con cifras siempre crecientes, en estos últimos años alcanzó las cifras de:

Embarcadas ...	234.115 toneladas
Desembarcadas ...	274.930 »
<hr/>	
Suma ...	509.049 toneladas

MOVIMIENTO DE BUQUES

El movimiento de buques entrados, que en los años que precedieron a la guerra mundial 1914-18 se mantuvo con más de 5.000 buques entrados al año, con tonelaje bruto de más de 14.000.000 de toneladas de arqueo bruto, fué muy afectado por las guerras mundiales, y reducido casi a la sexta parte (2.500.000 toneladas de arqueo), ha aumentado vertiginosamente tan pronto se ha ido normalizando la navegación comercial y se han restablecido las líneas regulares trasatlánticas. Llegándose en 1949 a una entrada de 5.855 buques, con un tonelaje bruto de millones 16,093,590 toneladas de registro, continuando el progresivo aumento y habiéndose superado en mayo de 1950 todas las cifras de máximo movimiento de los pasados años.

PRODUCCION DE DIVISAS

Es interesante hacer resaltar que dicho tonelaje corresponde a los buques extranjeros el 85 por 100 aproximadamente, y ello atestigua que el gran Puerto Franco de la Luz es un puerto al servicio de la navegación mundial del que la economía nacional española obtiene unas importantísimas sumas de divisas, muy superiores a las de cualquier otro puerto español, porque todos los servicios a los buques extranjeros (tanto los de la Junta de Obras y arbitros como los de practicaes, remolques, suministros, etc.) a través del Instituto Español de Moneda Extranjera han de ser convertidos y abonados en las respectivas monedas extranjeras. Esta producción de divisas, por prestación de ser-

vicios, sin exportación física de materia (que suele denominarse exportación invisible) merece una preferente atención del Gobierno español y del Ministerio de Obras Públicas.

OBRAS DE MEJORA Y AMPLIACION

Tan importante tráfico requiere y exige un mejoramiento de la capacidad y de los servicios del puerto, que se obtendrá con las obras en ejecución sujetas al plan general de ampliación y mejora del Puerto de la Luz, que fueron aprobadas en 1947 y financiadas en parte con el empréstito de 100.000.000 de pesetas autorizado.

Entre las obras con proyecto aprobado y que están en curso de ejecución merecen citarse las siguientes:

Ensanche del muelle de la Luz; muelle pesquero; tinglados, depósitos y distribución de agua potable en todos los muelles; útilaje, grúas y carretillas eléctricas; ampliación de depósitos y tuberías para suministros de combustibles líquidos; urbanización; instalación telefónica a los buques.

Las destacadas facilidades que el Puerto de la Luz ha prestado en todo tiempo para el establecimiento de instalaciones y factorías españolas y extranjeras que deseen acogerse al régimen de concesiones en zona franca, se han visto incrementadas recientemente con la incorporación a su zona portuaria de más 1.200.000 metros cuadrados en la denominada zona militar de la Isleta, inmediata al puerto, que permite desarrollar las ampliaciones que pueda precisar, en el futuro, el Puerto de la Luz, y atender inmeditamente cuantas peticiones de concesiones particulares deseen llevarse bajo la franquicia de puerto franco.



HISTORIA PESQUERA DE CANARIAS

SIGLOS XV AL XIX.—El descubrimiento del banco de pesca canario-africano pertenece por entero a nuestras islas. A raíz del descubrimiento oficial de éstas hacia 1402 por Juan de Bethencourt, los canarios que se engolfaban en la ruta de Africa vecina, advertían la existencia de gran cantidad de peces en los litorales de estas, pesca que, aclarándose a corta distancia de ellos, volvía a densarse en forma asombrosa según se iban acercando al continente fronterero. Desde esos instantes iniciales del siglo XV puede decirse que consta el descubrimiento real y auténtico del banco famoso y ubérrimo que hasta el día se ha venido explotando por los canarios, sin interrupción.

La pesca fué organizada en forma profesional por los hijos de las islas a partir de los comienzos del siglo XVI; es decir, desde que fué organizada la isla de Gran Canaria una vez coronada su conquista. Podemos hacer esta aseveración, que nadie hasta ahora ha hecho, porque en el Arca de las Tres Llaves donde se guardan los Libros de Actas de la Confraternidad de Mercantes de San Pedro González Telmo, de esta ciudad de Canarias hemos hallado una hoja correspondiente a los comienzos del indicado siglo, que es fehaciente documento de su venerable antigüedad.

Los libros que en la actualidad existen de dicha gloriosa Confraternidad arrancan de la mitad segunda del siglo XVIII—no rebasan el año 1742—pero en ellos hay referencias a estatutos anteriores refundidos en el indicado año.

Por otra parte, consta de papeles antiguos—existen algunos en los archivos de Acialcázar y Vega Grande—que a comienzos del siglo XVI la importancia de los marinos pesqueros canarios era tal que les permitía igualar y superar a veces las fiestas que el Ayuntamiento organizaba para conmemorar la Conquista de Gran Canaria. Las fiestas a que nos referimos eran las del Santísimo Corpus Christi—que por fuero correspondía al Cabildo Cathedral de Santa Ana, pero este declinaba en los mareantes—. Para llegar al máximo esplendor en las celebraciones acordaron los marinos pesqueros imponer tributo a cada barco o pasajero que entrase o saliese por el puerto de la ciudad, incrementando así los fondos destinados a la máxima fiesta.

A fines del siglo XVIII, los navios—grandes y pequeños—dedicados al tráfico de la pesca en la Costa debían pagar real y medio de plata por ciento sobre las ganancias que en dicha pesca obtuvieran.

A mediados de la centuria citada—XVIII—Inglaterra, al tanto de la enorme riqueza que dicho banco encerraba desplazó un agente secreto—Jorge Glass, escocés de origen—con el encargo preciso de redactar un informe sobre lo posible de una ocupación del litoral sahárico e instalación de factorías que permitieran beneficiar el producto de la pesca obtenida en aquellas inmediaciones.

Glass, que residió en las islas una larga temporada y que era el tipo del aven-

aturero nato, conoció la obra histórica de un fraile franciscano—Abreu Galindo—de la que se agenció una copia que publicó en Londres, como suya, convenientemente adicionada con la parte sobre pesca y demás que le había sido encomendada el año 1764.

En dichas ediciones aparecían muy resaltados los particulares sobre la pesca y muy especial lo referente a la que de tiempos inmemoriales se practicaba en la costa vecina, informes recogidos por él sobre el terreno y que tanto interesaban a su país.

Por aquella época la España de Carlos III pretendía reivindicar sus ascentrales derechos a la pesca en el banco de Terranova. Esto afectaba directamente los intereses que allí había creado Inglaterra, con claro detrimento de los nuestros, y no se accedió a lo pretendido por España, alegando con indudables razones, que la explotación de nuestro país de aquel banco tan lejano sería nula, ya que teniendo a dos pasos de sus puertos el saháríco sin que pudiera explotarlo, ya que sólo lo hacía en la forma y manera centenaria en que los pescadores canarios venían haciéndolo.

La pesca en la costa vecina fué siempre uno de los más sólidos puntales de la economía isleña y dentro de ella privativamente de las islas del grupo oriental, aunque en los tiempos últimos y debido a la mayor rapidez de los transportes, también se ha cultivado en la vecina Isla de Tenerife. En cuanto a los beneficios que por los marineros canarios se obtenían en aquel tráfico, no se crea que se destinaba solamente a los fines que dejamos indicados. Tanto el Estado como la Iglesia y la Isla, obtenían buena parte de ellos.

Existen pruebas documentales de que en 1777 se entregaron al Capitán General, Marqués de la Cañada, 500 pesos para la construcción de un guardacosta que patrullara entre las islas para la defensa de

su comercio que se veía a punto de quedar ahí yugulado por el hervir en nuestras aguas de corsarios ingleses. En 1781 se entregan al Ayuntamiento otros 500 pesos para reedificar el Mesón de la Virgen de la Luz. Además, entre muchas cosas los pescadores canarios costearon la colocación de un pilar en el final de la calle que hoy denominamos Pilarillo Seco y que, a más de servir para los menesteres de aguada de cuanto buque entrara en puerto, suministraba agua a los vecinos de aquel barrio, entonces pobre y miserable reunión de viejas casuchas de gente del pueblo. Y conste también que era pagada por la muy honorable Confraternidad de San Telmo la soldada del vigía de la Isleta, que año a año estaba al tanto de cuanta vela cruzara a vista de la tierra isleña.

El Consejo de Castilla —26 de julio de 1786— deseoso de facilitar las tareas de los pescadores canarios que hasta el instante no habían sido amparados en forma alguna en el ejercicio de su industria, ordena al activísimo Corregidor Aguiluz que se había percatado desde un principio de la importancia de la industria pesquera, como buen vizcaíno de nación, que organizara un Montepío al estilo de los del Norte de España, donde aquellos pudieran adquirir a poco coste y con las facilidades máximas, los materiales necesarios para la atención de la industria, en recompensa a los méritos y callados desvelos de los marreantes del «Arca de la Confraternidad de San Telmo», formada e instruída por los pescadores de fresco que pasan a la Africa. A más, y como plus generoso, se les concedía a nuestros pescadores libres de derecho a la pesca de la ballena, cetáceo este que como se sabe acudía a grandes manadas en cada primavera a las zonas comprendidas entre las calmas de Cañaría—entre Gando y Mogán— y la vecina costa de Africa.

Puede asegurarse lector, de la manera

más rotunda, que si España cuenta hoy con la propiedad del banco pesquero del Sahara, a nadie más que a los pescadores de Gran Canaria pueda agradecerse.

Al firmarse en 1860 el Tratado de Wad-Ras, entre el Sultán de Marruecos y el general O'Donnell —canario de nacimiento es—, de último como bien se sabe— se hizo presión por nuestros diputados a Corte a fin de que se recabasen para España y en forma precisa los centenarios y libres derechos que a la pesca en la Costa teníamos.

La defensa de los citados derechos a la libre pesca costó gran número de vidas a nuestra isla. Tanto por los temporales, frecuentes que jugaban a placer con las frágiles goletas y bergantines, como por los asaltos de las tribus ribereñas alerta siempre, vigilantes siempre del menor descuido de nuestros pescadores, como por los frecuentes encallamientos en costas cuyos fondos sólo eran conocidos de forma rutinaria y cuyas cartas, de existir, eran desencendidas por nuestros sumarísimos nau-

SIGLO XX.—En un principio cual ocurrió con los frutos de estas islas, las propias compañías inglesas compraban el pescado e incluso daban anticipos a los armadores de los barcos veleros para realizar sus faenas de pesca. Dicho pescado era preparado en las factorías de Las Palmas y Tenerife y enviado en forma de pescado seco con destino a dichas colonias y la Guinea española. Al mismo tiempo y en años sucesivos fueron estableciéndose algunas industrias regentadas por firmas del país, las cuales, juntamente con las compañías extranjeras, principalmente las inglesas, hacían las exportaciones a que anteriormente nos referimos. En aquellos años se pescaba entre los paralelos veinte al veintisiete, es decir, desde Canarias hasta la bahía del Galgo, y siempre por parte de España con veleros en lo que se refiere a pescado para industrialización, aunque ya

entre los años 1930 al 36 aparecen las palmeras, o sea barcos a vapor, motor de mayor cubida, y, en general, más aptas para una pesca intensiva. Tales panejas se dedicaban exclusivamente a la pesca del blanco, o sea merluza, pescadilla y similares para su envío, por transbordo en puertos canarios, a Barcelona o bien directamente por ellas mismas a los de Cádiz y Galicia.

PERIODO 1936/1946.—Nuestra guerra de liberación trajo consigo, en primer lugar la baja de las exportaciones a las colonias africanas, baja que fué acentuándose con la guerra mundial. Durante el periodo indicado, la disminución en las exportaciones pudo ser compensada por el consumo peninsular y el de Guinea, de aquellas especies que ya se venían industrializando: pargo, sama, corvina, cherné, abade, etc.; en forma de pescado seco o sea sin cabeza y con una cantidad de agua no superior al 5 por ciento y en forma de filete, o sea sin cabeza, cola ni espina central. Estas elaboraciones han tenido un consumo creciente en la Península durante el periodo indicado, no sólo en sustitución del bacalao, que por falta de divisas y de envíos de los mercados productores entonces en guerra, era raro encontrar en el mercado español y siempre racionado, sino también de muchos otros artículos que en los años de nuestra postguerra de liberación escaseaban.

Durante ese período de tiempo se incrementó la pesca de parejas con tal intensidad que para el cargue de los barcos que en 1942 se hacía en ocho días, llegaron a emplearse hasta veinticuatro horas, siendo mayor la pesca capturada que la producción misma de las especies en los bancos de pesca, pues a ello contribuyó también la forma de arrastre de los barcos dedicados a tales capturas, los cuales se movían entre las redes el «pasto» para el pescado, que, al faltar hacía que en aquellos

bancos no recalasen nuevas arribadas de pescado.

Puede decirse, sin pecar de exagerados, que durante ese período, la pesca y captura en el banco sahárico africano se multiplicó por diez con relación al período anterior a 1936, y así también la industria que en un principio estaba en su mayor parte en manos extranjeras, pasó poco a poco a manos de indígenas y nacionales, hasta llegar al momento actual en que existen en Canarias más de treinta firmas dedicadas a la industrialización del pescado, con más de cuarenta factorías en donde se elaboran conservas, salazones, harinas, aceites y subproductos varios de pescado. De las cantidades industrializadas, el 90 por ciento corresponde a la pesca en el banco sahárico canario y el 10 por ciento a la pesca de bajura, que en menor cuantía realiza operaciones de importancia en la industrialización de la caballa, melva, bonito y atún. Y ya que de esto estamos hablando, también se realizan en este período, y principalmente a partir de 1945, exportaciones al mercado tradicional italiano, volviendo así a las exportaciones anteriores a 1936, incluso en mayor cuantía, siendo muy solicitadas las marcas de los fabricantes canarios.

.. PERIODO 1946/1950.—En lo que se refiere al atún y pesca de bajura, en general, la pesca capturada ha sido, en todo momento, inferior a la demanda, haciéndose la pesca del atún, tanto en bajura como en altura; durante los meses de julio a noviembre, ambos inclusive. Por lo que se refiere a las especies de pescado blanco (merluza, pescadilla, etc.) aunque la pesca ha fallado en algunos momentos, no ha tenido la gravedad que en los bancos de Grand Sole y Petit Sole y La Rochelle. En cuanto a las pescas de las especies industrializables para ulterior exportación, los barcos han tenido que llegar a paralelo die-

cisiete, donde ya el viaje supone diez días entre ida y vuelta desde Canarias, pero de momento, los bancos son tan abundantes que las parejas han llegado, en algunos momentos, en trece días, siendo la media de dieciséis días, con lo cual la pesca se viene haciendo en una tercera parte del tiempo que invierte la embarcación entre su salida y regreso a puerto. Respecto a la industria establecida en estas islas dedicada a la transformación de tales especies, después del descenso habido en los envíos a la Península, por disponer de mayores cantidades de alimentos en general y especialmente de bacalao, pescado típicamente nacional en cuanto a su consumo, han vuelto a iniciarse exportaciones a las colonias europeas en Africa, con resultados magníficos, hasta el punto de que cada día solicitan mayores cantidades los mercados consumidores, ya que se ha podido salvar la diferencia de costos con nuestra competidora Angola, que trabaja con mano obrera negra, gracias a la ayuda económica del Gobierno español, autorizando las cuentas especiales para exportaciones de pescado, momento en el cual nos hallamos actualmente.

PESCA CAPTURADA POR LAS EMBARCACIONES DE BASE EN SANTA CRUZ DE TENERIFE DURANTE EL AÑO 1949-

Enero	546.750
Febrero	565.610
Marzo	664.050
Abril	666.300
Mayo	287.200
Junio	640.800
Julio	299.250
Agosto	464.500
Septiembre	633.900
Octubre	592.745
Noviembre	1.084.335
Diciembre	1.935.220

Movimiento de la Exportación de Pescado por el Puerto de Santa Cruz de Tenerife, en el año 1950.

FRESCO	,	,	,	,	5 95.649 Kgs.
FILETES	,	,	,	,	902.739 ”
SECO	4.732.705 “
SALMUERA	94.611 “
HARINA	1.055 353 “
CONSERVAS	260.563 ”
ACEITE	127 690 “

CONSUMO FRESCO. 2,413 919 ”

INDUSTRIAS MARITIMAS TENERIFE, S. A.

ASTILLEROS. VARADEROS Y TALLERES MECANICOS

Teléfonos, 1414 - 2213

SANTA CRUZ DE TENERIFE

(CANARIAS)

MIGUEL JORGE MARRERO

ARMADOR DE BARCOS PESQUEROS

Albareda, 30 Prpal.

PUERTO DE LA LUZ

Movimiento de la Exportación de Pescado por el Puerto de Las Palmas de G. Canaria, en el año 1950.

FRESCO	1 843.160 Kgs.
FILETES	509.490 "
ENTERO.	585.536 "
SECO	4 836.265 "
SALMUERA	1.073.732 "
HARINA	1.968. - 57 "
CONSERVAS	146.374 "
SARDINAS prensadas	87.620 "
ACEITE pescado	96.320 "
HUEVAS	5.679 "
CONSUMO FRESCO.	1.769.056 "
idem salado.	939.881 "

ENRIQUE SANCHEZ HERRERA

TRANSITOS-CONSIGNACIONES-SEGUROS

PERDOMO, 22

TELEFONO, 5178

CORRESPONSALES

BARCELONA:
Vda de Juan Boj.
Bailén, 19
ALICANTE:
Santiago Valdés
Reyes Católicos, 4
BILBAO:
Luis Herault
Buenos Aires, 13

PASAJES:
Emilio Ponte
PALMA DE MALLORCA:
Transportes Trullas
Reina Esclaramunda, 4
VALENCIA:
Transporte La Española
Jesús, 20

FRANCISCO ARAGON PEREZ

CONSIGNATORIO DE BUQUES

Teléfono, 1926

MUELLE SANTA CATALINA

Puerto de la Luz

Las Palmas de Gran Canaria



Canarias representa, en valor de las embarcaciones pesqueras, unos cien millones de pesetas, siendo el total nacional valorado en mil millones. Significa esto la enorme importancia de Canarias, también en este aspecto económico, dado su reducido territorio y población con respecto al total de España.

AURELIO MONTENEGRO RIOBÓ

SALAZONES

Elaboración de Pescados de Canarias de todas clases.

FILETES - SECOS

Telegramas: MONTENEGROS

Teléfonos: 2048-2166-2253.

Albareda, 134

PUERTO DE LA LUZ - LAS PALMAS DE GRAN CANARIA

La Industria Pesquera y Conservera "PELARRE Ltda.", colaboradores del Progreso Económico.

Una de las principales fuentes de riqueza de Canarias surgen del mar, que ciñe las islas con un collar de esmeraldas y espuma

El arte milenario de la pesca y su utilización constituye para los canarios uno de los pilares más sólidos de su prosperidad.

En esta actividad laboriosa sobresale, con reputación justamente conseguida, la fábrica de conservas de pescado, salazones y subproductos de la pesca, de la Pelarre Limitada, en Santa Cruz de Tenerife, con domicilio social en la carretera de Regla-Campo de las Cruces, X.

Las fábricas de esta moderna industria tienen una capacidad que se cifra en 1.000 toneladas al año y la obtención de aceite de pescado alcanza las 120 toneladas. Estos productos, que con la denominación comercial de su marca registrada "Pellarre" han conquistado una merecida fama, tiene su principal mercado en la Península, Guinea Española, Congo Belga, Africa Ecuatorial inglesa y francesa donde por su calidad y smeraada presentación, acaparan el máximo favor de los consumidores.

Otro aspecto interesantísimo de esta industria es su actividad como empresa ar-

madora de barcos de pesca de altura y batura, que proporciona a sus factorías conserveras la materia prima necesaria.

Sus insalaciones industriales están fijadas entre las más avanzadas.

Sus secciones de extracción de aceites y las de elaboración de harinas de los residuos de pescados, riqueza que antaño se perdía y que los procesos de la ciencia moderna hacen tan útiles, son, asimismo, modelos de esta rama manufacturera. El aprovechamiento de los residuos, tanto del mar como de la tierra, es una de las principales preocupaciones de la industria actual; son incalculables los tesoros que durante siglos se han dilapidado con eso que el vulgo llama desperdicios. Utilizarlos, extraerles su máximo rendimiento, empleándolos como sustitutivos de productos que hasta ahora se consideraban insustituibles, es la obsesión de la ciencia de hoy. Antaño, el pescado, si rebasaba el consumo ordinario se podría esterilmente. Hoy la industria y su secuela la de residuos, aprovecha, hasta el límite extremo, sus posibilidades

Y en este aspecto, la actividad de la gran fábrica "Pellarre Limitada", puede servir de ejemplo y más si se tiene en cuenta que este amplio programa indus-

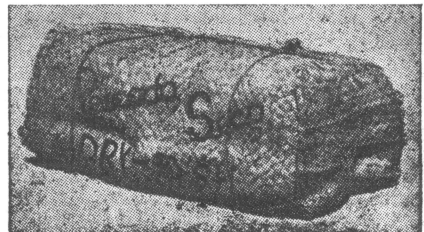

trial ha sido realizado, con todo éxito, en muy pocos años, pues fué en 1942 cuando inició sus fabricaciones esta Empresa. No ha sido, sin embargo, un caso de feliz improvisación, como pudiera deducirse por su breve historia industrial. Los componentes de esta Sociedad tienen, todos ellos

por las siguientes firmas. Fernán, Limitada con fábricas de productos químicos en Regla y Taco (Santa Cruz de Tenerife); Penfer, Limitada, armadores de barcos pesqueros; Fergar, Limitada, fábrica de pescado seco y salazones en Las Palmas, y, por último, los grandes almacenes de

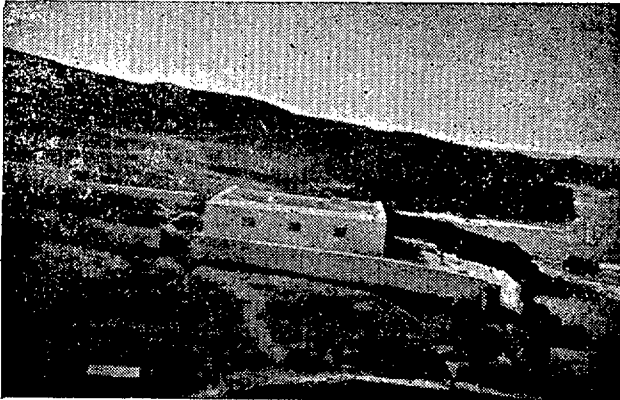

Vista general de una de las importantes factorías

reconocida solvencia profesional, que avanza anteriores y acertadas actuaciones, plenas de experiencia y práctica. Una prueba evidente de la capacidad técnica y del espíritu emprendedor que anima a los hombres que forman esta organización, es la extensa cadena de sus filiales, compuesta

coloniales, droguería, perfumería y exportación de frutos del país, en la ciudad de León de la firma comercial Ramiro Fernández González; todas ellas complementan y fortalecen este núcleo mercantil, dirigido por la "Sociedad Pelarre, Limitada", motivo de esa información y colaboradora entusiasta al progreso económico canario.



LA RIQUEZA QUE TIENEN LAS ISLAS CANARIAS EN EL MAR.

Conocida es la riqueza pesquera de los bancos canario-africanos, que abarcan muy importantes capturas tanto en especies conservables, es decir., aptas para su elaboración en conserva, como las que se destinan a prepararlas en salazón.

Todas las actividades que se pueden abarcar en esta industria de gran complejidad, las acapara y dedica una atención especial la empresa ROCAR, Sdad. Ltda. que con su filial COMERCIAL VIGO, S.A., con domicilio social en Las Palmas de Gran Canaria, calle Diego de Ordás, núm. 5 produce en cantidades importantes, toda clase de conservas de pescado y mariscos, en sus factorías de Las Palmas y Arrecife de Lanzarote (Islas Canarias) y en la de Vigo (España) Sus acreditadas marcas son el resultado y la experiencia de muchos años de trabajo.

Su flota pesquera, dedicada a todas las capturas normales en estos bancos pesqueros, se considera hoy en este archipiélago, como la más importante en lo que a pesca de corvina se refiere, desarrollando anualmente un verdadero record de pesca de esta especie. Esta corvina se prepara

como pescado seco y se enfarda en condiciones apropiadas para los mercados cotópeas de Africa, estamos muy interesados en destino, preparamos a base de calidad inferior, el "bacalao seco" que viene a ser el tipo de pescado nombrado "pargo". Por la importancia que en nuestra organización tienen los suministros a las colonias europeas de Africa, estamos muy interesados en entrar en relaciones con firmas y entidades que negocien y precisen suministros de todos nuestros artículos.

Otra de las mercancías que producimos en gran escala, es la sardina en salazón, ya seca, prensada o en latones de hojalata, envasada con salmuera.

También desarrollamos nuestra actividad como fabricantes de subproductos de la pesca, es decir, harina y aceite de pescado. Disponemos de una instalación de fábrica de hielo y salinas, en la isla de Lanzarote, las cuales son las de mayor producción de este Archipiélago.

Nuestras actividades también abarcan el comercio en general, como almacenistas de maderas, efectos navales, materiales de construcción, representaciones y consignaciones.

The fishing and canning industry in the Canary Islands.

The richness of the Canary-African fishing banks is well known to everybody, which comprises a very important capture of canning varieties, i.e.: those varieties suitable for the elaboration of canned fish, as well as the ones destined to be salted.

The firm "ROCAR SDAD. LTDA", and its filiale-firm "COMERCIAL VIGO, S.A."

are by this extremely complexed industry, both firms producing in really important quantities all kinds of canned fish and shell-fish in their factories at Las Palmas and Arrecife de Lanzarote (Canary Islands), as well as in Vigo (Spain). Their well-known and accredited brands are the result and experience of many years of work in this activity.

Their fishing flotilla, devoted to all usual captures effected in these fishing-banks, is actually considered in this Archipiélago as the most important in what Corvina is referred to, developing yearly a record in the fishing of named variety. The Corvina is suitable conditions for the export to African colonial markets. Furthermore and for the same destination, we prepare, on basis of cheaper qualities, "Bacalao Seco" which is similar a type as the fish known as "pargo". Since the supplies to the European Colonies in Africa is of great importance within our organisation, we are very interested to enter relations with firms or entities trading in all our products and interested in the sale of the same.

Another product of which we are fabri-

cating big quantities is the salted sardine, either dried and pressed or canned in brine.

We are also developing a great activity in the production of sub-products gained from fish, viz.: fish-meal and fish-oil. Furthermore we hold ice and salt-works in the Island of Lanzarote, of the biggest production in this Archipiélago.

Our activities comprise also general trade, as warehouse-keepers of wood, shipping hardware and material for building, as well as representations and consignments.

The head-office of our firm is situated in LAS PALMAS DE GRAN CANARIA, Diego de Ordás, número 5, (CANARYS ISLANDS).



TALLERES ANTUNEZ

Reparaciones de Maquinaria Eléctrica en general. - Especializado en reparaciones de Buques de Guerra y Mercantes. - Instalaciones Eléctricas.-Devanados de dinamotres, etc.-Trabajos mecánicos y ajuste de motores de explosión y Diesel.

TELEFONO: 2272

Calle LA NAVAL, 134

PUERTO DE LA LUZ

(GRAN CANARIA)

El Consorcio de Industrias Pesqueras Canario-Africanas

Desde fines del pasado año, ha quedado constituido el Consorcio de Industrias Pesqueras Canario-Africanas, cuyo domicilio legal se ha establecido en Madrid.

El Consorcio tiene como fines primordiales los de agrupar a la totalidad de los industriales dedicados a la elaboración y exportación de pescado salado-seco procedente del Banco Canario-Sahárico; servir al Ministerio de Industria y Comercio como instrumento eficaz para canalizar y organizar el comercio exterior de estos productos; realizar por cuenta de sus asociados todas las operaciones de venta de los mismos al Extranjero y territorios españoles de Guinea; fomentar la prosperidad de esta industria, apertura de nuevos mercados, mejora de calidades, etc. etc.

En la actualidad el Consorcio agrupa a treinta y dos factorías distribuidas de la siguiente forma: una establecida en África occidental; una, en Fuerteventura; tres, en Lanzarote; cuatro en Tenerife; y veinticuatro, en Gran Canaria. También se halla afecto al Consorcio un grupo de cinco firmas exportadoras, que realizan las operaciones de comercio exterior en caso de que el Consorcio no las lleve a cabo por sí mismo.

El Consorcio, pues, ha logrado centralizar y encauzar virtualmente toda la producción de pescado salado-seco del Banco canario-sahárico, la cual se ofrece a los mercados de consumo sin posible compe-

tencia interna, constituyendo ello un beneficio indudable para la industria y también para la economía nacional, ya que la centralización absoluta de las ventas garantiza una mayor producción de divisas.

La producción de pescado salado-seco puede cifrarse aproximadamente en 18.000 toneladas anuales, distribuidas en diversas calidades, tales como corvina, bacalao (procedente del pargo fresco), cazón, cabezote, etc.

De dicha producción, el mercado de Guinea absorbe unas 3.600 toneladas al año y el resto es destinado a las colonias europeas en África, especialmente belgas, francesas e inglesas, con una producción considerable de divisas.

Actualmente se halla totalmente regularizado el mercado de Guinea y en curso una operación de exportación al Congo Belga y Camerún francés, por 10.000 toneladas de pescado seco, que producirán noventa millones de francos belgas o equivalencia en francos franceses. Además, es inminente la reanudación de las exportaciones a las colonias británicas y a otras francesas, distintas del Camerún.

Es de destacar que las industrias agrupadas en el Consorcio elaboran todo el pescado que se captura en el Banco canario-sahárico, con empleo de numerosísimas embarcaciones, entre ellas unas cincuenta parejas de arrastre y cuatrocientos veleros y motoveleros, éstos últimos en su

mayor parte tripulados por pescadores lanzaroteños y de Gran Canaria. Puede decirse que más de diez mil familias trabajadoras dependen de esta industria, que no consume divisas y que, en cambio, puede producir las en cantidades considerables.

El Reglamento de dicho Consorcio, fué aprobado por el Ministerio de Industria y Comercio, por Orden de 16 de febrero de 1951 (B.O. del E. núm: 107, de 17-4-51).

CENTRAL:

Zurbano, núm. 63.--MADRID
Cables COIPESCA
Teléfono 23-67-91.

DELEGACION EN CANARIAS

Secretario Artiles, núm. 65.--LAS PALMAS DE GRAN CANARIA.
Cables COIPESCA
Teléfono 2221
Apartado de Correos, 377.

CONSEJO;

PRESIDENTE.--Ilmo. señor don Esteban Pérez González, por I.P.A.S.A.
VICE-PRESIDENTE.--Don Felipe Llinares Barber, por Lloret y Llinares, S. Lda.
CONSEJERO-DELEGADO. -- Don José Naranjo Hermosilla, por Pesquerías San Cristóbal, S. A.

CONSEJEROS Y VÓCALES — —

Don Rodolfo Alonso Lamberti, por Comercial Vigo. S. A.
Don José Azpeitia Pérez.
Don Vicente Calderón Pérez Cabada, por Financiera Canaria, S. A.
Don Horacio Fernández de Vega, por Pelarre Ltda.
Don Juan Melián Schamann.

Don Angel Ojeda Pérez, por Hijos de Angel Ojeda, S. A.
Don Vicente Santodomingo Figueroa, por Santodomingo e Hijos S. Ltda.
Don Salvador Vázquez Crespo.

COMITE DE GERENCIA

PRESIDENTE. -Ilmo. señor don ESTEBAN PEREZ GONZALEZ.
VICE-PRESIDENTE.--Don FELIPE LLINARES BARBER
SECRETARIO. · Don HORACIO FERNANDEZ DE VEGA.
VOCALES.—Don ANGEL OJEDA PEREZ,
DON JUAN MELIAN SCHAMANN.

INDUSTRIAS INTEGRADAS EN DICHO CONSORCIO

CONSORCIO EN LA COSTA OCCIDENTAL DEL AFRICA ESPAÑOLA

Industrias Pesqueras Africanas S. A. (IPASA).

EN LA ISLA DE FUERTEVENTURA

FUERTEVENTURA, SDAD. LTDA.

EN LA ISLA DE LANZAROTE

SRES. FERNANDEZ Y CIA, S. R. C.
SRES. COMERCIAL VIGO, S. A.
FACTORIA DE NUESTRA SEÑORA DE LAS NIEVES

EN LA ISLA DE SANTA CRUZ DE TENERIFE

SRES. PELARRE SDAD" LTDA.
DON SALVADOR VAZQUEZ CRESPO
DON EMILIO DELGADO BENITEZ
FACTORIA "JACUA"

EN LAS PALMAS DE GRAN CANARIA

lloret y LLINARES, SDAD. LTDA.
HIJOS DE ANGEL GJEDA, S. A.
SANTODOMINGO E HIJOS, S. LTDA.
AURELIO MONTENEGRO RIOBO
ESCOBIO, S. A.
RAFAEL BELTRAN MONFILLO
PESQUERIAS SAN CRISTOBAL, S. A.
JULIO DE MORALES MARQUES (LA CA-
LETA)
JOSE AZPEITIA PEREZ
JURADO Y URIARTE
FERGAR, LTDA.
VICENTE ORTUÑO E HIJOS, LTDA.
ROIG MOLIST, S. LTDA.
ROCAR, S. LTDA.
FUERTEVENTURA, S. LTDA.
VICENTE PEREZ SELLES
JUAN CARDOSO ESTUPIÑAN
SILVESTRE MEDINA QUINTANA
FERNANDO HENRIQUEZ PEREZ

RAMON ASENSI BOTELLA
HIJOS DE ESCOBIO, S. A.
GREGORIO GIL HERNANDEZ
BEIRAMAR, S. LTDA.
JUAN MELIAN SCHAMANN

GRUPO EXPORTADOR

FINANCIERA CANARIA, S. A.
NICETO FLORES GANIVET
SAAVEDRA Y CIA, S. LTDA.
UNION CANARIA DE FABRICANTES DE
CONSERVAS Y SALAZONES DE PES-
CADO Y ARMADORES DE BUQUES
PESQUEROS (UNCASA),
INDUSTRIAS PESQUERAS AFRICANAS,
S. A. (IPASA), y
DON FERNANDO CASCALES TELLEZ DE
MENESES.

TOMAS ROCA BOSCH

LICENCIADO EN DERECHO
AGENTE COLEGIADO DE LA PROPIEDAD INMOVILIARIA
ESTABLECIDO DESDE 1937

Compra venta de fincas rústicas, urbanas, acciones de aguas, traspaso de negocios y loca-
les mercantiles.

Consultas gratuitas y sin compromiso alguno sobre inversión de capitales en casa de renta,
solares, negocios mercantiles e industriales, retroventas, hipoteca-, garantizando el verda-
dero estado legal de los títulos de propiedad y contratos de arrendamientos.

Honorarios según arancel en operaciones terminadas.

Oficinas; de 9 a 1, Canalejas, 16, principal, Teléfono 5854

Vda. de Jacinto Doreste Falcón

AGENTE COMERCIAL COLEGIADO
REPRESENTACIONES NACIONALES Y EXTRANJERAS

Ofininas: PERDOMO, 11 pral. - Apdo. Correos, 61. - Teléfono, 6943

LAS PALMAS DE GRAN CANARIA

FABRICA DE TABACOS

“LA CREMA”

ARTURO B. LOZANO

Canalejas, 34

LAS PALMAS DE GRAN CANARIA



LA IMPERIAL

Fábrica de Tabacos de

RAFAEL VERA JIMENEZ

Matias Padrón, nº. 60 - Teléfono: 5082

Las Palmas de Gran Canaria

El cultivo del Tabaco en la Provincia de Tenerife

El cultivo del Tabaco en el Archipiélago canario tomó gran incremento en el año 1940 habiéndose cultivado, aproximadamente, 350 hectáreas con una producción total de 550.000 kl. de hojas secas. El consumo normal de la provincia de Tenerife puede calcularse en 1.500.000 kilos anuales, que se importan de distintos países extranjeros especialmente de Cuba, Sto. Domingo, Brasil, Kentucky y pequeñas cantidades "Connecticut" (Capas que sustituyen en la actura de la Sección Agronómica de aquella su profesión por haber sido enviado por tualidad a la falta de las de Cuba).

En vista de los buenos resultados que ese año se habían obtenido en rendimiento de hoja seca por hectárea y calidad, la falta de divisas para adquirir la materia prima en el extranjero, y teniendo en cuenta que era un cultivo nuevo, no obstante conocerlo muchos agricultores por su estancia en Cuba, el ingeniero agrónomo don Andrés García Cabezón, en aquella Jefatura de la Sección Agronómica de esta provincia, especializado en este ramo de su profesión por haber sido enviado por el Gobierno español a realizar estudios especiales al extranjero, en defensa de los intereses agrícolas de dicha provincia, y de los nacionales, redactó proyectos para la construcción de secaderos no sólo de tabaco negro sino también de tabaco amarillo ("Bright" o "Flue Cured"), dando instrucciones al propio tiempo para su cultivo con hojas divulgadoras editadas por

el Servicio Nacional del Cultivo y Fermentación del Tabaco.

ESTADISTICA

RAMO DE ELABORACION DE CIGARROS PUROS

Número de fábricas	122
Capital invertido en ptas.....	40.000.000.
Productores empleados en 1948	3.650
Productores empleadas actualmente	1.708
Capacidad industrial autorizada en kilogramos diarios...	2.44,94
Capacidad de producción normal (en puros anualmente)	75.000.000
Producción actual... ..	30.000.000
Contribución industrial anual (excluido impuesto de lujo)	40.259,51

Actualmente el número de puros existentes en los depósitos Tabacalera, S. A., supone una inversión de unos 22.000.000 de pesetas aproximadamente.

RAMO DE ELABORACION DE CIGARRILLOS

jeñllas de cigarrillos.....	185.000.000
Venta de picadura.....	10.000.000
Total.....	270.000.000

Número de fábricas	29
Número de máquinas	36
Capital invertido en ptas.....	45.000.000
Capacidad de producción normal en cigarrillos	2.775.000.000
Producción anual	550.000.000
Productores empleados actualmente	580
Capacidad industrial autorizada en kilogramos diarios ...	15.063
Contribución anual industrial en pesetas	153.957,90
Impuestos de Cabildo satisfechos al año, excluidos impuestos de Hacienda	2.232.038,26

Para esta producción habrían de importarse 4.000.000 de kilos de materia prima a una media de pesetas 20 el kilo, a cambio oficial...	80.000.000
1.000.000 de kilos de tabaco indígena a 20 pesetas.....	20.000.000
Jornales y sueldos.....	55.000.000
A fábricas de cajitas envases	10.000.000
A litografía	40.000.000
A la Hacienda Pública.....	10.000.000
A Cabildos insulares.....	5.000.000
A fábricas de papel celofán	5.000.000
A agencias de transportes y de Aduanas	5.000.000
A Compañías de seguros.....	5.000.000
A la Caja Nacional de Previsión y Montepíos	10.000.000
Beneficio industrial	25.000.000
Total.....	270.000.000

El número de cajetillas de cigarrillos existentes en los depósitos de Tabacalera, S.A., suponen también una inversión de 19.000.000 de pesetas.

Para la producción actual de puros y cigarrillos, son necesarios unos 5.000 kilos de tabaco en rama diarios, que en trescientos días laborables al año suponen 1.500.000 kilos. De esta cantidad 500.000 kilos son producidos en estas islas, especialmente en La Palma, y se precisan 1.000.000 de kilos exóticos de importación. Estas cifras suponen el 35 por 100 de la capacidad normal y autorizada de la industria, que es de 17.512,4 kilos diarios en los dos ramos de elaboración, para la que son precisos más de 5.000.000 de kilos al año de tabaco en rama.

De lograrse mercados suficientes para la venta de los productos tabaqueros de estas provincias y obteniéndose las divisas necesarias para su normal desenvolvimiento, la economía tabaquera sería como sigue:

	Pesetas
Venta de 75.000.000 de cigarrillos puros	75.000.000
Venta de 185.000.000 de c-	

Aparte de las cifras apuntadas, el Estado percibiría el 42,5 por 100 en concepto de impuesto de Usos y Consumos, que representa para el caso de venderse a Tabacalera, S. A. cantidades similares a 1947 ó 1948, más de 40.000.000 de pesetas, solamente en cigarros puros, además del 25 por 100 de la renta.

De venderse cigarrillos en firme o en régimen de comisión a Tabacalera, S. A., el Estado percibiría también una cifra respetable de millones de pesetas por dicho concepto.

Como queda expuesto, solamente sería preciso invertir 80.000.000 de pesetas en la adquisición de materias primas extranjeras, y el resto de 190.000.000 de pesetas quedaría para contribuir a la prosperidad de muchos sectores industriales afectos a la industria tabaquera canaria.

El Tabaco en Las Palmas

La importancia de su industria puede verse por los datos siguientes:

Elaboración de cigarros puros

Número de fábricas: 30, con un valor estimado en unas 50.000 pesetas cada una. Productores empleados actualmente: 700 aproximadamente. Capacidad industrial: 200 puros por obrero diario en 24 días.

Elaboración de cigarrillos

Número de fábricas: 14. Número de máquinas: 31. Capital invertido: promedio por máquina, unas 200.000 pesetas. Capacidad industrial: 45.000 cigarrillos por hora, 1,20 gramos por cigarrillo.

Las importaciones de materias primas —escasas en su cuantía— efectuadas a base de compras masivas, representan un indudable daño para la industria. Los fabricantes, en su dura competencia, fueron perfeccionando las ligas, mejorando sus productos, buscando aquellos tabacos de determinadas comarcas, a veces tan reducidas que sólo alcanzaban un corto valle, y que colmaban su afán de lograr un perfecto cigarrillo o el más aromático de los puros. Todo esto no es hoy posible por especiales circunstancias, y la industria, el industrial consciente, sueña nostálgico con los tiempos pasados.

Año 1935

Habano	143.127
Filipino	536
Virginio	1.038.946
Elb. Habano	24.378
Elb. Virginio	89.891
TOTAL	1.296.878

Año 1936

Habano	104.391
Filipino	1.434
Virginio	715.840
Elb. Habano	16.708
Elb. Virginio	44.016
TOTAL	882.389

Año 1939

Habano	83.466
Filipino	83.479
Virginio	964.040
Elb. Virginio	519
Elb. Habano	1.975
TOTAL	1.133.479

Año 1941

Habano	109.322
Virginio	185.239
Elb. Virginio	649
TOTAL	295.210

Año 1944

Habano	83.782
Virginio	94.091
Elb. Habano	203
Elb. Virginio	4.160
TOTAL	182.236

Año 1945

Habano	161.651
Virginio	355.675
Elb. Habano	3.325
Elb. Virginio	2.269
TOTAL	522.920

Lea, Señor

Lo que Vd. precisa cuando adquiere sus cigarrillos es la garantía de que la calidad es buena y uniforme; y además, de que su elaboración es perfecta e higiénica.

Todo ello se lo proporciona siempre

"*cumbre*"

¡¡ EL CIGARRILLO IDEAL PARA VD. !!

Fabricados por Hijos de Santiago Gutiérrez Martín - Las Palmas de Gran Canaria

IMPORTACION DE TABACO EN EL AÑO 1950, POR LA INDUSTRIA DE LAS PALMAS

PAIS EXPORTADOR

Estados Unidos.	55 632	Klg.
Territorios Españoles G. Guinea.	32 075	”
Rhodesia.	82 055	“
Java	2.992	“
Santo Domingo	29.110	“

LOS TABACOS Y CIGARRILLOS

FEDORA

Son garantía de la mejor calidad y más perfecta
elaboración.



FABRICA: Calle Pasaje (Alcaravaneras)

LAS PALMAS DE GRAN CANARIA

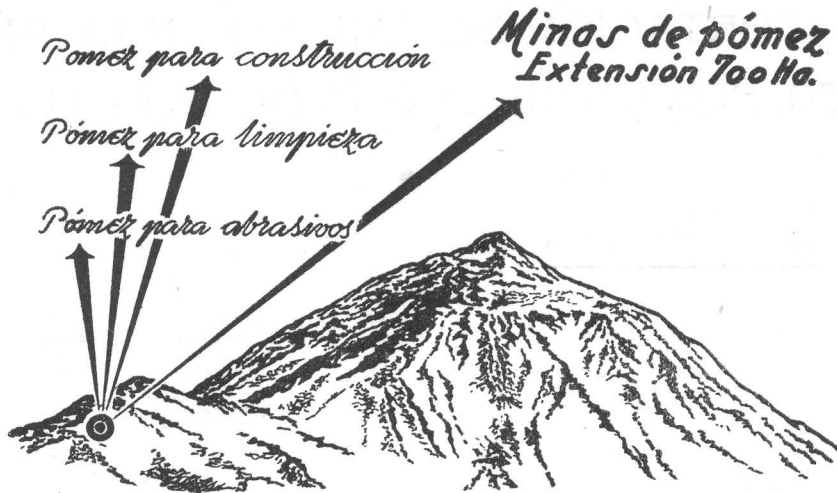

Una gran Industria Tinerfeña

La aplicación Industrial de la Piedra Pómez

En torno a un nombre prestigioso en la industria y el comercio tinerfeños, giran tres importantes razones sociales consagradas por entero y por igual al aprovechamiento, explotación y aplicación práctica de un importante mineral: la piedra pómez. Ese nombre prestigioso es el de don Manuel H. De Los Angeles, persona activa y dinámica, cuyos afanes y preocupaciones convergen enteramente, en cuerpo y alma, hacia la mejor aplicación moderna y utilización práctica del mineral de piedra pómez, es decir, hacia el mejor aprovechamiento y rendimiento industrial; y para ello, para el más amplio y positivo logro de sus fines y ambiciosos ideales, rige con la experiencia y perfecto conocimiento de causa de todo el que conoce exactamente los menores detalles y secretos de su profesión, tres destacadas razones sociales que son honra y mérito de la industria tinerfeña dedicada al estudio y aprovecha-

miento de la piedra pómez. Esa tres razones sociales, que en el fondo son una misma, puesto que una misma inteligencia y un mismo cerebro rector las controla y las dirige, son los tres nombres siguientes: "Aglomerados Mhang", "Hersían, S. A." y "Vibro-Bloque "De Los Angeles" (fábrica en La Laguna).

Pero antes, es justo que hagamos, aunque sea a vuelo de pluma, una sucinta alusión a las características e historia del mineral de piedra pómez.

Como ya es sabido, la piedra pómez es un silicato volcánico del aluminio, cuya densidad oscila entre 0,35 a dos Kg. por decímetro cúbico. La Naturaleza otorgó a la Isla de Tenerife una cualidad excepcional al mineral de piedra pómez existente en Las Cañadas del Teide, el cual, al no pasar de una densidad de 500 gramos por decímetro cúbico la más dura, demuestra y proclama la buena calidad de nuestra

pedra, que además tiene la ventaja de hallarse exenta de todo cuerpo extraño.

La mayor parte del pómez que se consume en el mundo (80 por 100) procede de la isla de Lípari, situada al norte de Sicilia (Italia), cuyos yacimientos se extienden en un estrato cubierto de piedra que ocupa una superficie de 1.500 Ha.

En cuanto a las minas de piedra pómez existentes en Tenerife, o sea en el Teide, tiene éstas una extensión, dentro del área actual de su explotación, de 618 hectáreas. Desde luego, la extracción de la piedra pómez en Tenerife, no es reciente, sino bastante antigua, ya que, desde hace muchos años, ha venido enviándose a distintos países, si bien en muy reducida escala.

La piedra pómez, como hoy día todo el mundo sabe, tiene una gran importancia para numerosas aplicaciones industriales, en contra de la antigua y falsa creencia de que sólo servía para la limpieza de las manos impregnadas en tinta o bien para usos de tocador.

Este interesante mineral, a pesar de ser sumamente frágil, es uno de los materiales más duros que se conocen, hasta el punto de que los únicos cuerpos que rayan al pómez son el corindón (alúmina cristalizada) y el diamante, rayando dicho mineral a todos los demás cuerpos que en la actualidad se conocen.

Una de las más importantes aplicaciones de los polvos de piedra pómez, que demuestran sus excelentes cualidades, es en la fabricación de cristales, así como en los talleres que se dedican a biselar y esmerilar vidrio, ya que el pómez, perfectamente molido y libre de obsidiana y de otros cuerpos extraños, nunca raya. Otra de sus aplicaciones más interesantes, es la limpieza de pisos, vajillas, bañeras, objetos de cobre y plata, y en otro aspecto, y éste muy interesante, es en las necesidades de la construcción, ya que las cualidades excepcionales que tienen los ladrillos flotantes y bovedillas hechas con arena de pómez, les convierte en un material utilísimo debido a su poco peso y a la gran resistencia que posee, aparte de que son muy poco conductores del calor, obrando por lo tanto como una verdadera capa aislante.

Las minas del Teide son cuatro y ocupan una superficie de 6.184.000 metros cuadrados, con una cantidad de 100 millo-

nes de toneladas métricas de mineral de diversos tipos, calidades y tamaños.

Digno de destacarse es la magnífica calidad que, en el ramo de la construcción ofrece el hormigón de pómez que, con el nombre de "Vibro-Bloque De Los Angeles", ha sabido crear inteligentemente, hallando con él un felicísimo elemento para todos los problemas de la construcción, este gran industrial, veruadeo perito y técnico en la materia, que es don Manuel H. De Los Angeles.

Como datos curiosos sobre este particular, diremos que con el pómez nuestro de montaña blanca se consiguen hormigones de un máximo de 900 kilos m³, puesto que el peso específico de este pómez es de 300 a 350 kilogramos m³; el coeficiente de conductibilidad térmica es de 0,22, y con cemento tipo 400 se consiguen hormigones de 100 kilos cm.² de resistencia a la compresión; con cementos tipo 600, se consiguen hormigones de hasta 150 kilogramos cm.²; una pared de hormigón de piedra pómez, con un espesor de 13,5 cms. corresponde, para los techos térmicos, a una pared de hormigón normal de cerca de 38 cms. La proporción, a igualdad de aislamiento térmico o relación en peso, resulta aproximadamente 1/5.

Y finalmente, para terminar, creemos de singular interés destacar las más importantes aplicaciones de los aglomerados obtenidos a base de piedra pómez finamente pulverizada y mezclada con un aglomerante, los cuales, una vez adecuadamente comprimidos, son utilísimos para los siguientes usos y necesidades:

- 1.—Limpieza de la piedra litográfica y lustre de los mármoles de frentes de edificios, escaparates y mostradores.
- 2.—Para refinado de carrocerías.
- 3.—Pulimento de mármoles y piedra artificial.
- 4.—Limpieza de cuchillos y útiles de cocina.
- 5.—Limpieza y lustre de pisos de mosaicos, granitos y mármoles.
- 6.—Limpieza de hornillos, cocinas de hierro y chapas de hierro.

...En forma de pastillas grandes para la limpieza de las manos en fábricas, talleres, oficinas y lugares de trabajo.

...En forma de jaboncillo pequeño de tocador, pues limpia y suaviza las manos.

Una marca de garantía

Oficinas y Laboratorios: PASEO MADRID

Especialidades farmacéuticas
Inyectables



(Ciudad Jardín) TELEFONO: 6961

Productos Opoterápicos
y Vacunas

Laboratorios **IN.FA.CAN. S.L.**



Santa Brígida
CANARIAS

(Industrias Farmacéuticas Canarias)

Director Técnico: Q. E. ARTILES

TELEFONO: 1883, Las Palmas y Santa Brígida

OFICINA CENTRAL: Fernando Guanarteme, 5 (entresuelo).

LAS PALMAS DE GRAN CANARIA

ESPECIALIDADES:

FOX-BRONA
ZEMAINFACAN
BALSAMINFACAN
FERRUGINFACAN
MENTINFACAN
CASPINFACAN

CALCIO-INFACAN
VITAMINFACAN
FEBRINFACAN
OTOINFACAN
SULFAMINFACAN
RETARDINFACAN

SUEROS ARTIFICIALES INFACAN

Laboratorio **TRIANA T. Valido**

Producto Dietético **DEXTRO-MARTINA - TRIANA**

Pomada Antihemorroidal **HEMORROVIK**

TRIANA, 65 - ARENA. 2

TELEFONO, 5425

LAS PALMAS DE GRAN CANARIA

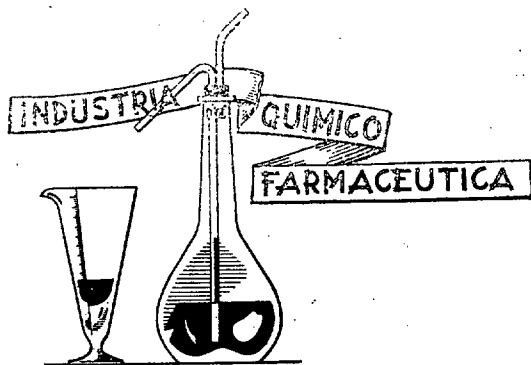

CUATRO son los Laboratorios de Industria Químico-Farmacéutica radicados en esta Provincia: *Laboratorio Coop S. A., Triana, Infacan S. L., Vegueta S. L.*

Debido a las dificultades que para el normal abastecimiento de las Farmacias surgieron a raíz de comenzar nuestro Glorioso Movimiento Nacional, la Clase Farmaceutica Canaria llegó al convencimiento de la necesidad de tener elementos propios de producción sobre todo, para el em-pollaje a granel y especialidades de él derivadas, sueros artificiales, así como también aquellas medicamentos de uso más generalizado aunque no eran en forma de inyectable.

Para no cerrar esta nota sin un dato que de una idea del volumen que alcanza la actividad de esta reciente Industria, citaremos las cifras siguientes de producción anual.

Inyectables a granel y especializados:	1 500.000 ampollas.
Sueros artificiales	50.000 >
Otras especialidades (excluidas las de forma inyectable).	300.000 >

A causa de las restricciones aduaneras para la introducción de estas especialidades en la Península, estos Laboratorios tienen un limitado campo de acción y por tanto su mercado puede decirse, que está reducido al Archipiélago Canario, lo que supone un freno para su normal desarrollo y aumento de producción.



NO TEMA A LA GRIPE ANTIGRIPAL

Industrias Farmacéuticas-Miguel Ybarra

Representante en Las Palmas: **MANUEL HERRERA**

Domingo J. Navarro, 35

Las Palmas de G. C.

KIOSCO BAZAR COLUMBIA

Artículos americanos
para regalos.

Parque Sta. Catalina
Teléfono, 2423
LAS PALMAS G.C.

Droguería Farmacéutica al por mayor

Faustino Márquez Ortega
Apartado, 264 Bravo Murillo, 38
Las Palmas de Gran Canaria

CAMILO BOFILL TORRENTS

SUCESOR DE S. DE
LA NUEZ AGUILAR

ARTICULOS DE FERRETERIA
PINTURAS Y BARNICES
ESMALTES

“Paranjón” para árboles frutales

Viera y Claxijo, 17

Teléfono, 6040

LAS PALMAS DE GRAN CANARIA

TABAQUERIA - BAZAR
VICTOR GONZALEZ

Plaza de la Candelaria, 4
TELEFONO. 3725

Santa Cruz de Tenerife

TABAQUERIA

“ANAGA”

ARTICULOS NACIONALES Y
EXTRANJEROS

Castillo, 65 Teléf. 2343.

Santa Cruz de Tenerife

JOSE GARCIA MANUEL DE VILLENA

Agente Comercial Colegiado

Representaciones - Seguros

Delegado de la Compañía:



Consolidada, S. A.

Hispano Americana de Seguros

Oficina: Pilar 25, 3^o. - Drcha.
Apartado de Correos N^o. 9
Teléfonos: 3276 y 1921.

SANTA CRUZ DE TENERIFE



PADRON

INDUSTRIA RADIOELECTRICA

RECEPTORES - AMPLIFICADORES DE SONIDO
EMISION - ACCESORIOS - REPARACIONES
Viera y Clavijo, 1 Teléfono: 3902

Santa Cruz de Tenerife

LUIS CACERES

FRUTOS

Importación y Exportación

San Francisco, 47 Telénos. 2619 y 2067

Santa Cruz de Tenerife

Libreria - Imprenta

CARLÓ

Vlera y Clavijo, 2

Teléfono, 6186

Las Palmas de G. C.

Calzados - Sandalias - Zapafillas - Topollinos - Alpargatas de goma, yute y Encapado de todas clases.

SUCURSAL NUMERO 2

VICENTE

Juan Rejón, 39 - Las Palmas de Gran Canaria

Casa Central: Viuda de P. VICENTE

PLAZA ESPAÑA, 2 - Sucursal núm. 1 - EMPECINADO, 10 - A L I C A N T E

Fábrica de Alpargatas - ULTIMAS NOVEDADES

Imprenta ESPINO

BOLSAS PARA FARMACIA

CAJAS PLEGABLES

IMPRESOS EN GENERAL

ESPECIALIDAD EN

ETIQUETAS PARA TOMATES

León y Castillo, 18 - Teléfono, 6395

LAS PALMAS DE GRAN CANARIA

Casa GONZALEZ

Venegas, 46 - Teléfono, 5745

TALLER DE PIEDRA
ARTIFICIAL

LAS PALMAS

GRAN CANARIA

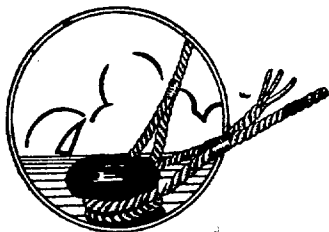

“ALCORDE”

JOSE MEDINA JEREZ

FERRERIA - EFECTOS NAVALES - CORDELERIA

Telegramas: “Alcorde”

Teléfono: 2476

Oficinas y Almacén: JUAN REJON, 109

Puerto de la Luz

LAS PALMAS DE GRAN CANARIA

HERMANOS PERDOMO

TALLERES MECANICOS

ESPECIALISTAS EN REPUESTOS Y REPARACIONES DE MAQUINAS
DE FABRICAR CIGARRILLOS

Talleres y Oficinas: calle Canalejas, 66 - Teléfono, 6947

JOSE MORALES DE LOS RIOS

(ANTES HIERROS Y METALES, S. L.)

COMPRA DE CHATARRAS, METALES Y HIERROS

LAS PALMAS

Angel Guimerá, 64

Teléfono 6721

BARCELONA

Buenaventura Muñoz, 47

Teléfono 254393

ARTURO

PÖNICKÉ

Imprenta MINERVA

PERDOMO, 7 LAS PALMAS

AGLOMERADOS

PUZOL S. C. P.

CEMENTOS PUZOLANICOS

GALES PUZOLANICAS

BOVEDILLAS, BLOQUES

HUECOS Y MACIZOS,

LADRILLOS, ETC., EN

VARIOS TAMAÑOS

Oficina: Pérez Galdós, 13

Teléfono, 3603

Santa Cruz de Tenerife

AGENCIA RAMOS

FEDERICO RAMOS MADERA

AGENTE DE ADUANAS
TRANSITOS Y CONSIGNACIONES

León y Castillo, 432

Dirección Telegráfica: AGENRAMOS - LAS PALMAS

Teléfono núm. 1 8 2 8

PUERTO DE LA LUZ

LAS PALMAS DE GRAN CANARIA

Julio Martín Hernández

Sucesor de

Juan Bautista Martín de la Fé

Comestibles Finos

BUENOS AIRES, 1 Teléf. 5513
Las Palmas de Gran Canaria

F. GONZALEZ GUTIERREZ

Talleres de Serrería en maderas de
construcción y empaque

29 Abril, 66 — Teléfono: 1808

PUERTO DE LA LUZ
Las Palmas de Gran Canaria

Bernardo Hernández Santana

Carbón vegetal. - Varas para tomateros

●
Camiones para el Servicio rápido de Transportes

Nicolás Estévez, 73

Teléfono, 2019

LAS PALMAS DE GRAN CANARIA

D. J. Leacok

GUIA - Las Palmas

Motores, bombas,
llaves de paso, fil-
tros para aceite.
Maquinaria en ge-
neral.-Tubería de
cemento centrifu-
gada para todas
las presiones.

GUIA - Teléf. 19

PUERTO de la LUZ

Teléfono, 1982

Nicolás Rodríguez

y

Rodríguez

●
Cosechero-Exporta-
dor de Frutos del
Pais

VENEGAS, 1 Teléf. 5059

LAS PALMAS DE GRAN CANARIA

Industrias Químicas Canarias, S. A.

Fábrica en Santa Cruz de Tenerife y Zorroza (Bilbao)
Barrio Industrial - Lazareto - Teléfono 1180

La más moderna instalación en España para la fabricación de:

Superfosfato de cal
Sulfato de potasa
Acido sulfúrico concentrado y normal
Acido clorhídrico
Acido nítrico

Domicilio Social: MADRID - Calle Zorrilla, 2
Dirección Telegráfica: TEIDE - Madrid.

LA CANARIA

FABRICA DE VELAS
GUARINO, MORUZZY Y GARAVOTE



Ofrece las Mejores Velas
a los Precios más Económicos.

Telegramas: BUJIAS
Apartado núm. 6
Teléfono, 1898

PUERTO DE LA LUZ

LAS PALMAS DE GRAN CANARIA



COMERCIAL INDUSTRIAL CANARIA S.L.

FABRICA DE ACEITES VEGETALES

GLICERINAS

Y JABONES



FABRICA:

Fernando Guanarteme, 155

Teléfono: 1632 - Apartado, 287

OFICINAS:

Viera y Clavijo, 37

Teléf., 5715 - Teleg. CEICE

LAS PALMAS DE GRAN CANARIA

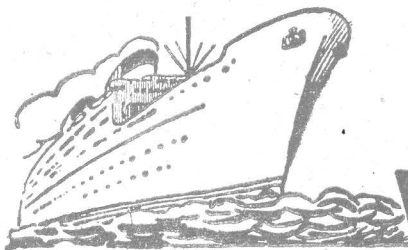

para

VENEZUELA

Servicio regular entre Canarias y países de Centro América y Puertos del Golfo de Méjico.

GUILLERMO H. OLSEN

ALBAREDA, 39 - Las Palmas de G. Canaria - TELÉF., 2206

SOCIEDAD ANONINA AZAMÓN

REPRESENTANTES GENERALES PARA ESPAÑA DE

IMPERIAL CHEMICAL INDUSTRIES LIMITED

LONDRES



SUCURSAL DE CANARIAS:
LUIS MOROTE, 18 - Departamentos 4 y 5
TELÉFONO, 2045



LAS PALMAS DE GRAN CANARIA

JEAN BORDES CLAVERIE

138 TRIANA 138

Consignataire de Bateaux

AGENT de Compagnie Maritime Frutera, S. A.

Compagnie Générale Transatlantique

Compagnie Paris Delmas Vieljeux

Ybarra y Cia. S. en C. de Sevilla

Direction Télégraphique:

BORDES - LAS PALMAS

Codes: Liber's A. B. C. 5 ième - Ed COLON

LAS PALMAS DE GRAN CANARIA

Téléphones: 5400: Bureaux

5528: Domicill

Bolte Postale N.º 71

(Iles Canaries)

IECSA

IMPORTACIONES EXPORTACIONES CANARIAS, S. L.



COSECHEROS EXPORTADORES DE TOMATES
DE LAS MEJORES MARCAS

•

IMPORTACIÓN DE:
MATERIALES DE CONSTRUCCIÓN
Y DE EMPAQUETADO
ABONOS, TUBERIA, MAQUINARIA, ETC.

•

ALBAREDA, 37

TELÉFONO, 1909

Dirección telegráfica: "COQUINTA"

Las Palmas de Gran Canaria

FÁBRICA DE CAMAS DE HIERRO Y LATÓN

Marcelino Ibáñez de Betolaza, S. A.

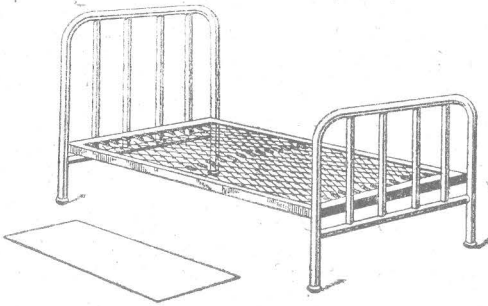

BILBAO - PLAZA DEL FUNICULAR

Telegramas: RADIATUB

Teléfonos: 11385-11386

CUENTAS CORRIENTES:

Banco de España - Banco de Vizcaya - Banco de Bilbao - Banco Central - Banco Urquijo Vascongado - Banco Hispano Americano - Banco Quipuzcoano

MUEBLES METALICOS

CAMAS:

PARA CLINICAS Y HOSPITALES
PARA CUARTELES Y COLEGIOS
LITERAS PARA BUQUES

SOMIERES METALICOS

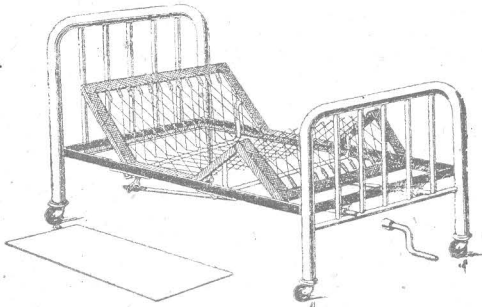
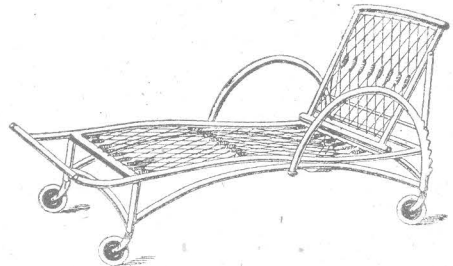

M. I. B. S. A.

SUMINISTRADORES
DE LOS PRINCIPALES
CENTROS SANI-
TARIOS Y BENEFICOS
DE ESPAÑA Y
COLONIAS.

COMERCIAL ROSELLÓ, S. A.

Domicilio Social: BARCELONA, MARTINEZ ANIDO, 12

**MADERAS - FERRETERIA - MATERIALES DE CONSTRUCCION
IMPORTACION · EXPORTACION · CONSIGNACIONES**

SUCURSALES:

BATA (GUINEA ESPAÑOLA)

SANTA ISABEL (FERNANDO POO)

SANTA CRUZ DE TENERIFE



LAS PALMAS DE GRAN CANARIA

CALABAR (NIGERIA)

FALMOUTH (INGLATERRA)

OFICINAS GENERALES Y VENTA:

Fernando Guanarteme, 14 - Puerto de La Luz (Las Palmas) - Teléfono, 2434

Apartado de Correos, 47

Dirección Telegráfica: COROSA

MILLER Y COMPAÑIA, S. A.

**CONSIGNATARIOS DE BUQUES
ABASTECEDORES DE CARBON, AGUADA
LANCHONAJE, REMOLQUES, Etc.**

LAS PALMAS:

Muelle de Santa Catalina

Apartado 12

Teléfs.: 1555, 1556 y 1557

STA. CRUZ DE TENERIFE

Marina número 25

Apartado 79

Teléfono, 3836

Dirección Telegráfica: MILLER

Las Palmas

Santa Cruz de Tenerife

LUIS RIVERO DOMINGUEZ

Almacén de Tejidos

RIANA 46

Las Palmas de Gran Canaria



PROVINCIA
 DE
 LAS PALMAS

GRAN CANARIA

CRITIAL DE LA
 PROVINCIA
 DE
 LAS PALMAS

José Manuel González Suárez

Oficina, Exposición y Venta: GENERAL VIVES, 44 - Teléfono, 1784

Almacenes: CARRETERA DE CHILE

PUERTO DE LA LUZ

ALMACENISTA IMPORTADOR

EXISTENCIAS DE:

MAQUINARIA INDUSTRIAL Y AGRICOLA,
MOTORES DIESEL, CAMIONES, MOTOCICLE-
TAS, BICICLETAS, REPUESTOS, FERRETERIA
INDUSTRIAL, EFECTOS NAVALES, Etc.

I N E D E R I O

Aplicaciones Generales Electro-Frigorificas

J. H E L E D U I I I

VENEGAS, 38 - Telf., 6773

LAS PALMAS DE G. CANARIA

INSTALACIONES
ELECTRO - AUTOMATICAS
AL SERVICIO DE:

CARNICERIAS
TOCINERIAS
PESCADERIAS

BARES Y RESTAURANTES
FABRICAS DE CHOCOLATES

FABRICACION
Y CONSERVACION
DE HELADOS

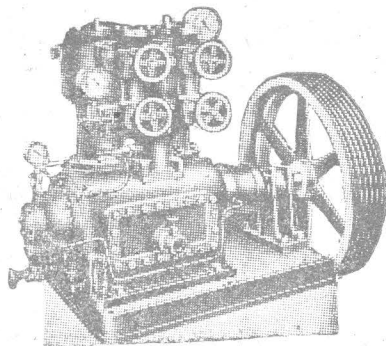

INSTALACIONES DE
AMONIACO PARA
FABRICAS
DE HIELO

CAMARAS DE
CONSERVACION
Y CONGELACION

AIRE ACONDICIONADO

REPRESENTANTE PARA EL ARCHIPIELAGO CANARIO DE
ANGLO ESPAÑOLA DE ELECTRICIDAD, S. A.



Juan Valido Martín

Exportación - Importación



PIENSOS

VINOS

ALCOHOLES

PATATAS

Y

FRUTOS FRESCOS



Alonso Alvarado números 28 - 30

Dirección Telefónica: JUVAL

Teléfono núm. 5215

Códigos: A. B. C. y 5.ª Edición mejorada y Bentleys

LAS PALMAS DE GRAN CANARIA

FRONTON LAS PALMAS S. A.

FUNCION TARDE Y NOCHE

RAQUETA
Y CESTA

PUNTA

PARTIDOS

QUINIELAS

TRIPLETAS

León y Castillo, 5 y 7

Teléfono 6241

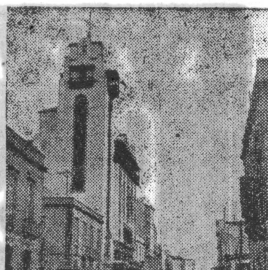

GRAN CANARIA



HOTEL SANTA BRIGIDA

Nueva Construcción - Categoría 1.^a A.

Situado a 10 Km. del centro de la Capital siendo su altitud de 400 metros sobre el nivel del mar.

Consta de 60 habitaciones todas con baño privado.

Restaurante - Bar Americano

Sala de Fiestas

Cancha de Tenis

Estando rodeado de hermoso jardín.

Servicio de ómnibus públicos cada 15 minutos.

B A Z A R • TEJIDOS • NOVEDADES

Flor de india

TRIANA 55

TEF. 5304

MAPA DE GRAN CANARIA

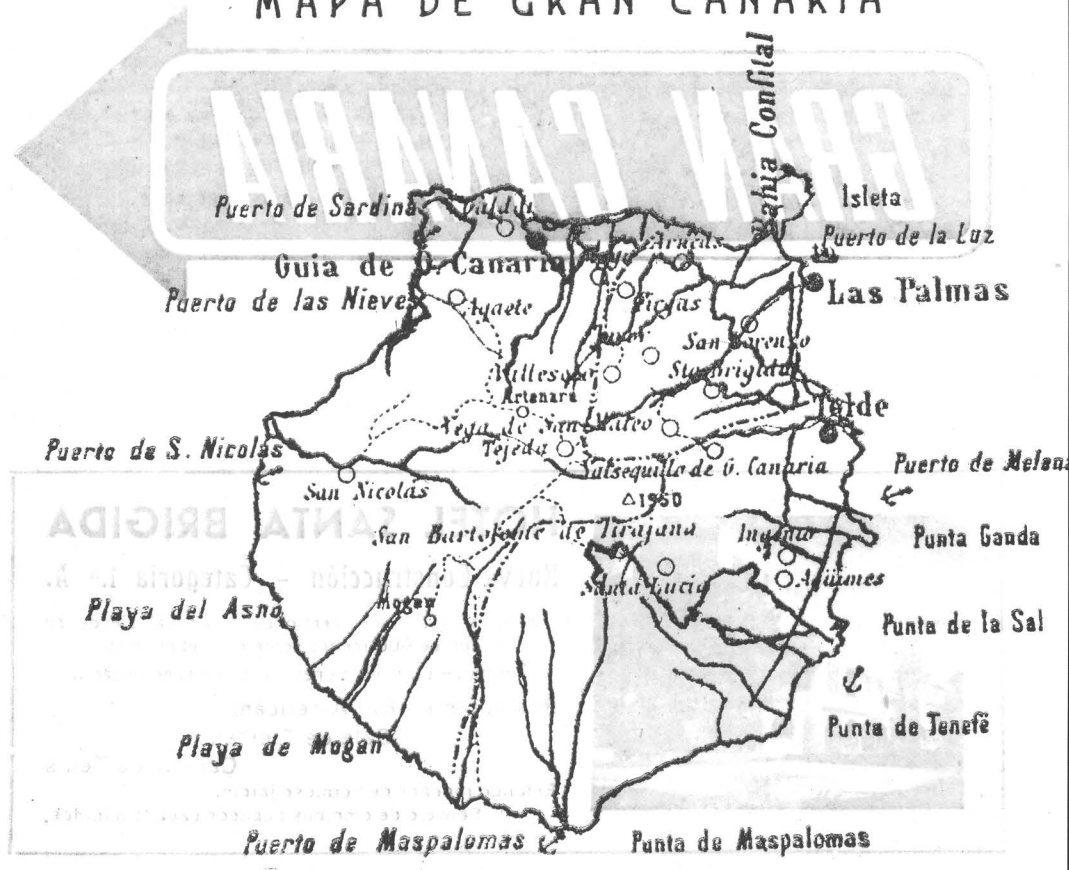

GRAN CANARIA

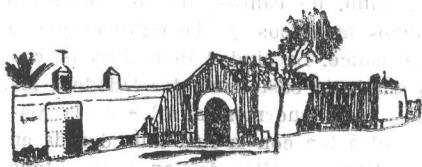

EN el Mundo se conocen poco las Islas Canarias. Son visitadas por muchos viajeros, pero éstos solo las gozan superficialmente. La tragedia áspera de cualquiera de ellas, muy pocos la perciben. Por la ruta del mar, al aproximarnos al Archipiélago surgen del agua rocas peladas de un gris muy oscuro, morado. Son el Roque del Este, Montaña Clara y la Grietasas. Luego Lanzarote. Al amanecer hemos llegado frente a Las Palmas, con las luces de la Ciudad y el Puerto haciendo guños en la semipenumbra, cortejados por gaviotas y peces voladores. El sol sale tras Fuerteventura para dar su claridad naranja sobre los muelles. La maravilla de esta hora es la inmensa gama de colores que se abre ante nosotros. A la derecha está la Isleta, con sus tres jorobas montañosas; enfrente, el istmo, con las casas bajas entre las arboladuras, y las chimeneas, sin más paisaje detrás que el azul oscuro del cielo. A la izquierda la Ciudad, con las torres negras de la Catedral. En la dársena interior los varaderos y las fraguas, la policromía de los barcos a medio pintar y el brillo rojo del minio, las barcasas de carbón, las casas que suben hacia la montaña de la Isleta con sus ocres, azules y verdes. Y en medio de esta algarabía un castillo con los cimientos entre crustáceos y moluscos y el recuerdo de las luchas contra Helanda. (De entre todos los muelles nos llama, con

atención familiar, el de Santa Catalina, con su marquesina de cristales verdes. Y el Parque y la artesanía de las telas grises de Fataga, de las muñecas vestidas con el arbitrario y llamativo traje típico, de las cajas talladas en madera con motivos geométricos aborígenes). La Isleta es un mirador. Subiendo sus laderas volcánicas, con tiznones pardos, negros y rojizos y la vegetación calcácea, dejamos abajo el puerto, la traza fina de sus muelles y los barcos como de juguete. Por el costado Este de la Isla, la Ciudad se prolonga como una gran lengua de azoteas blancas; sobre ella el escalón ferroso, con pies de arenales amarillos, a donde comienza a ascender. Al Oeste la playa de las Canteras, con los hotelitos, el paseo, las palmeras y la bahía cerrada por una barra. Todo como en un diorama, pues detrás de este conjunto las montañas aparecen escalonadas. En el centro, un poco lejanas, las casas de Tafiré Alta, las villas de recreo de Monte Lentiscal y Monte Coello, un conjunto de jardines de heliótropos y embelesos.

Penetrando en la Isla por la Carretera del Norte hay profundos barrancos. Las charcas lejanas dan su reflejo verde junto a las manchas de los cultivos. Todos son cercados en escalones, con maíz o tierra roja al descubierto. De Teror a Arucas, parques de añosos plátanos de la India, tierras cultivadas, muros de piedra, y al llegar a Arucas largas perspectivas de cercados verdes que producen sobre la podredumbre de los estiércoles, el fruto de oro con la calidad nacarada, casi humana, de su carne. Here, en el centro del paisaje, la extraña floración reciente de una catedral gótica en cantería azul gris. Más allá Gáldar y Guía, con sus cráteres adventicios, sus llanadas de buena

tierra, sus presas de barro, los perfectos establos, y las casas de campo con galerías a ras del suelo, dando a los patios descubiertos, y geranios donde se ocultan los magníficos lagartos de rugosa piel. Moya, Agaste, su valle, el Puerto de las Nieves. Y al dar la vuelta a la isla desde el aire, el pinar de Tamadaba coronando los más altos acantilados de la Tierra. Y el mar como una sola superficie bruñida cuando el penacho de los árboles se pierde, más alto que el avión, entre las nubes. Después el paisaje se quiebra en la Aldea de San Nicolás. Ya, del Norte, hemos pasado al Sur.

Pero si queremos conocer el corazón, el esqueleto basáltico de este pequeño mundo atlántico que tenemos casi en la mano, es necesario que nos internemos por la carretera del Centro. Más arriba de Tafira subimos al Pico de Bandama, simple, junto a su Caldera sin fragua, círculo perfecto, con sus paredes en tajo y el fondo cultivado y habitado, por gigantes que gustan del fresco verdor de los pámpanos. Después la carretera principal sube más y más, atravesando las Vegas y todas las zonas climáticas de la Tierra desde esta región de los viñedos a la gama intermedia de los diminutos cercados de trigos y de los castañares. El aire se ha ido enrareciendo al subir a la Cruz de Tejedá, puerto entre las «dos islas»: Detrás la Isla humana, aquí, la Isla de piedra; una inmensa sinfonía, donde destacan las fugas del Roque Nublo y del Bentaiga; una escala derrotada que se precipita hacia el mar, cegador de luz en el atardecer, limitado en el horizonte por el Telde.

Salir de Las Palmas por la carretera del Sur, tras los platanales de San José, los chinchorros de San Cristóbal y la playa morena de La Laja, es avanzar, con los acantilados, hacia el mar, royendo el oleaje. El basalto, horadado por un túnel, nos lleva a las llanadas de Marzagán y Jinámar con las higueras entrecruzando el paisaje de trazos grises. Cerca está la sima de Jinámar, hoya volcánica que comunica el interior de la tierra con el mar. Y, sobre el mismo pueblo, el «estigio» de cenizas de otro cráter, amena-

zando desprender una gran masa de ellas milagrosamente sostenidas. Luego se ven ríos de lava, con el gris de los liquines, y cardones, candelabros vegetales.

Telde aparece de un solo golpe. Se extiende desde donde San Antonio levanta su araucaria y tiene su ermita franciscana, hasta el Ingenio de Azúcar. Y en el centro, el puente de múltiples ojos, sobre el ancho barranco, llano, de cantos rodados, bordeado de molinos metálicos y de cultivos que le roban el cauce. La ciudad tiene algo así como un ambiente castellano trasladado a los Trópicos. Los enormes laureles de la Alameda, contrastan con la fina talla dorada en madera gótica del altar de San Juan —tono menor del «manuelino» portugués—. Desde aquí el Sur auténtico, tierra con fuerza supreal, único lugar de las islas donde existe la línea recta, de contextura desértico; con jardines brillantes como oasis; donde se asientan las viejas casas solariegas, hay tejadas, albeo, maderas apollilladas y un viento perenne. Por fuera va la costa entre cuevas arenosas, muchas veces cubiertas de una legión de celentéreos azules, entre barrancos secos y piedras resquebrajadas, los nopales abriéndose paso entre las grietas. Por dentro el paisaje sube en imponente gradería hasta llegar al tajo que dá salida a la Caldera de Tirajana. No es posible describir el sentimiento abismal de catástrofe que tiene aquella profunda rasgadura. En el fondo de esta herida de la Tierra, una casa diminuta, insignificante. Dentro, la roca amarilla horadada de un poblado guanche con cuevas en numerosos planos y los pueblos de Santa Lucía y San Bartolomé. Las paredes se elevan casi verticales hacia las Cumbres. En las laderas bajas, árboles, huertas y tabacales.

Al oscurecer regresamos a Las Palmas. Estamos ya en Vegueta, el barrio fundacional. Alguna ventana abierta esparce sobre la calle su luz y la melodía de un piano. Hay balcones coloniales, piedras negras, patios con un grato sabor de antaño, con galerías de madera. Aquí está la Iglesia de Santo Domingo, la Catedral de Santa Ana, la Audien-

cia, la Casa Regental con sus dovelas de castillos y leones, el Palacio del Obispo y las residencias con jardines descuidados que dan sobre el barranco Guinguada. Pero el Museo es la joya de este barrio, el santuario de los aborígenes guanches, hombres de la Edad de Piedra hasta el Siglo XV. Allí están sus trabajos cerámicos, sus cráneos y sus momias venerables. ¿Cómo fueron, en vida, estos seres que aquí yacen en las urnas de cristal? Cualquier gigante primitivo de aquellos que vieron los conquistadores llevaba el cuerpo cubierto con pieles de cabrito en forma de «tamarco» o camisión indígena, usaba sandalias y un gorro de piel, con tres plumas largas, llamado «guaplil». Las mujeres llevaban túnicas de cuero suavísimo y, sobre ellas, un capotillo. Sus gorros tenían rayas rojas, conchas y plumas.

Participa el canario del mismo genio

plástico de todos los hispanos. Las Palmas poseyó a fines del XVIII un magnífico imaginero: Luján Pérez, autor de numerosas tallas policromadas. Hoy se ha perpetuado su nombre en la Escuela que recoge lo más libre de la inspiración insular. En el recargado florón del Teatro Pérez Galdós dejaron su huella los alumnos de esta escuela y el pintor Néstor, decorador de carnes barrocas y guacamayos multicolores, modelista y escenógrafo en París, autor del Poema del Mar con las tonalidades misteriosas de sus monstruos personificando las horas del Océano, con la común vena poética y descriptiva de la Literatura isleña aunque se trate de escritores tan dispares como Tomás Morales, Alonso de Quesada y el mismo don Benito Pérez Galdós.

Y así, redonda, queda la Isla entre el inmenso azul, aplastada por las nubes grises.

**La propaganda más eficaz para sus
productos la conseguirá anunciando en
este Anuario.**

**Corresponsales en toda la Península y
extranjero**

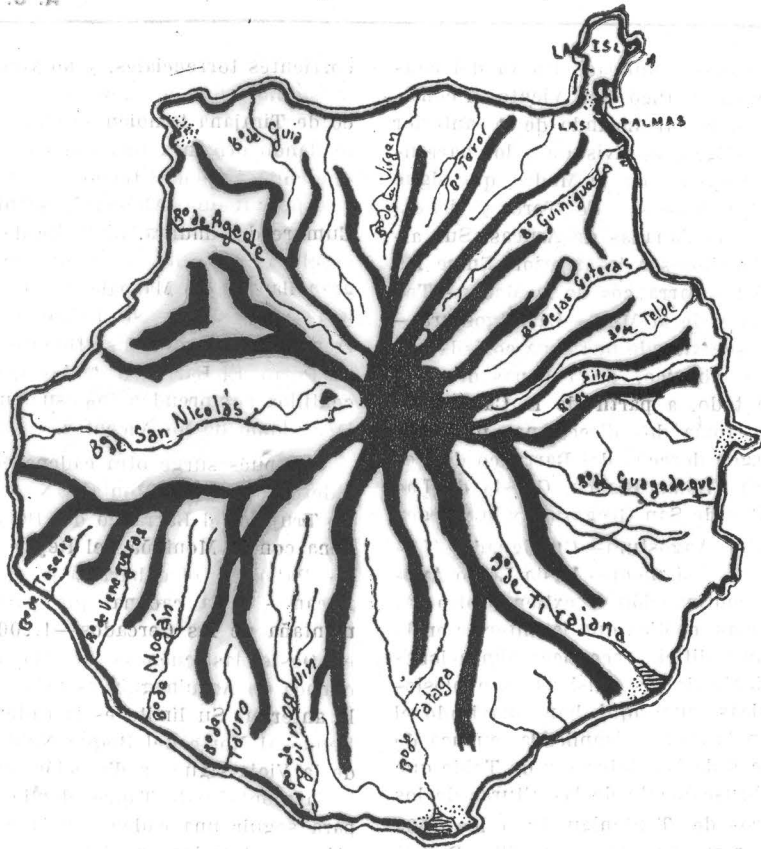

OROGRAFIA DE LA ISLA

GRAN Canaria tiene la figura de un cono de amplia base con unos dos mil metros de altura de su vértice y cincuenta kilómetros de diámetro al nivel del mar.

De la Cumbre parten a la periferia aristas montañosas muy próximas unas a otras, separadas por profundos barrancos. Esto da a la Isla el aspecto radial de un cono estrellado.

Sus radios son cadenas de lomas y picachos que van disminuyendo su altura a medida que se acercan a la costa y alejarse del nudo orográfico del centro. No poseen estas cadenas un nombre unitario porque tampoco, geográficamente hablando, son unidades

bien definidas. Son simplemente las divisorias entre zonas y cuencas secas diferentes.

El nudo orográfico citado tiene su origen geológico en la serie andesítica y brechoide. El gigantesco monolito del Nubló, que es una traquita de 112 ms.; el Pozo de las Nieves, son 1.950 ms. sobre el nivel del mar, rodeado de cotas entre los 1.700 y los 1.800; los Peñones, el Saucillo, la Cruz Santa, son sus picos más salientes. Tomando como punto de partida el barranco de Agaña y siguiendo el sentido de las agujas de un reloj, para describir, en primer lugar, la Isla Nueva, nos encontramos con la gran cadena que bordea por el Este la cuenca citada y

que con muchas ramificaciones va del centro a morir en el Pico del Viento. A continuación destaca arrancando de la anterior junto a su origen, la divisoria a los barrancos de la Virgen y de la Madre, que sigue por Osorio al Noroeste de Teror y viene a morir sobre las llanadas de Arucas. Sus alturas son inferiores a la anterior. Entre las cuencas de los barrancos de la Madre—Teror—Tenoya y de la Mina—La Angostura—Guiniguada se extiende una zona cortada por un irregular abanico, de cadenas diversas que, sobre todo, a partir de la Caldera de Pino Santo, toma dos direcciones principales: la margen derecha del Barranco de Teror—Tenoya (Lomo Blanco, Cuesta de Las Palmas, Altos de San Gregorio), y la margen izquierda del Angostura—Guiniguada (Lomo la Umbria y siguientes hasta Lomo Apolinario). A continuación se extiende otra región aún más caótica que la anterior en la que es muy difícil reconocer alineaciones por lo reciente de las efusiones y explosiones volcánicas que aquí han suavizado el paisaje, con la muy complicada cuenca de los Barrancos de las Goteras y de Telde que desciende bruscamente de las alturas de los 1.100 metros de Tenteniguada a los 750-550 de las montañas de Valsequillo. Por la margen derecha de este sector se extiende otra quebrada región que llega hasta la margen izquierda de Guayadeque en un semicírculo que gira sobre la caldera de los Marteles entre dos cotas de 1.700 y 1.500 m. de altitud. Este sector termina al este en los llanos de Telde, de Jerez, del Goro, de Gando y del Ingenio. En el sector siguiente comprendido entre Guayadeque-Azúñimes y el barranco de Tirajana nace una alta cadena del mismo Pozo Las Nieves con mesetones como la Mesa de Las Vacas y Mesa de los Pinos donde se abre un abanico para dejar nacer entre sus varillas una serie de barrancos como el de las Vacas, Capellanía, Temiso. En la costa tienen cabida las amplias llanadas de Arinaga y Sardina. Al Sur del Pozo de las Nieves tiene lugar el brusco derrumbe en semicírculo, de Tirajana, formando un gran anfiteatro, originado por las

corrientes torrenciales, y no volcán como se ha supuesto. La margen derecha del Barranco de Tirajana también se eleva bruscamente dando origen a una cadena bien definida que comienza en el Lomo de los Morales, sigue por Roque Almeida y se bifurca en la Cumbre de Amurga. El límite de este sector es el Barranco de Fataga que termina en la gran llanura de Maspalomas. Cadenas paralelas a esta se levantan entre el barranco y sus afluentes desde Llano Pelao. El Barranco de los Vicentes y Vicentillos comprenden en su curso alto el largo lomo de los Vicentes.

Después surge otra cadena con los Buralderos de Abajo, Montaña Negra y Cumbre de Trujillo, el Barranco del Hato y otra cadena con Montaña del Rey y el Lomo de los Palmillos, otro barranco—el de Chamariscan— y la cadena que partiendo de la montaña de los Cercados—1.200 limita por el Oeste las cuencas de Maspalomas. La cuenca de Arguineguín es más estrecha que la anterior. Su límite es la cadena que partiendo al Norte del Roque Nublo y la Hoya de la Vieja sigue en dirección suroeste hasta la montaña de Tauro donde se bifurca para seguir una cadena en la misma dirección que termina en el Lomo del Taurito y otra que toma la sur uniéndose al barranco por la Montaña de los Cardones—1.000 ms.—Lomo de Cortadores y Lomo de la Toseas. A partir de la citada Hoya de la Vieja hay también una alta cadena que toma totalmente la dirección Este Oeste por el Morro de Pajonales, Morro de la Negra, Morro de Sandara, Yesca, Degollada de las Brujas, Montaña del Horno, del Lechugal, Lobas, Acebuche, La Cisterna y Lomo de Baló muriendo en la Punta del pasito Blanco. De esta cadena principal es donde parten en dirección suroeste las cuencas de Mogán, Veneguera y Tasarte y por el Norte las más cortas de los afluentes de San Nicolás. Su cuenca, la mayor de la Isla, está limitada al Norte por otra cadena o serie de cadenas menos alineadas que las anteriores, las montañas de Arinaga y su continuación hasta el mar.

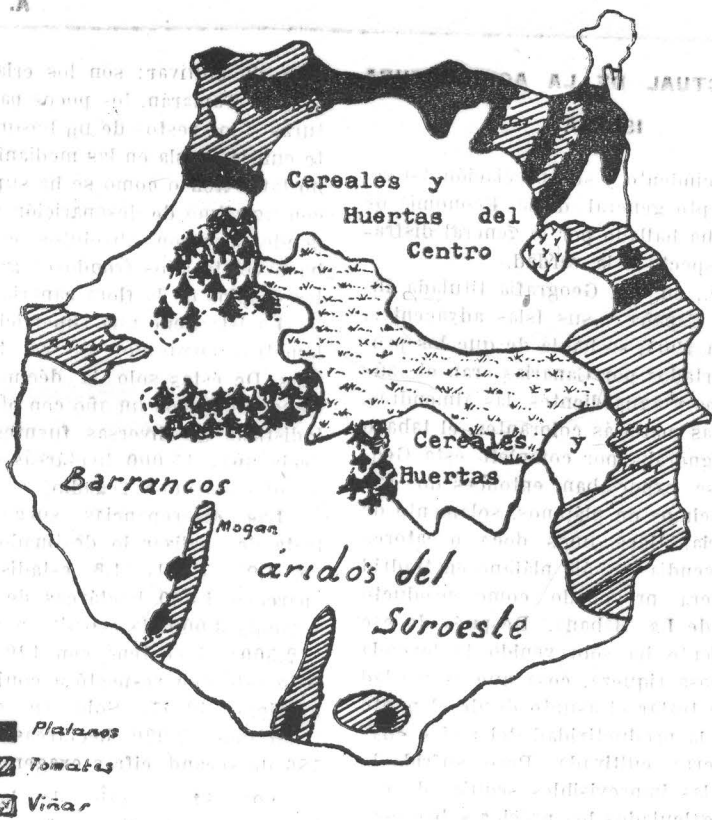

AGRICULTURA

PROTECCION DE LA ISLA

ASPECTO fundamental de la Geografía Económica de un lugar es su producción. Los países de economía primitiva y retrasada ven perfectamente diferenciados las tres fuentes de productos directos de la naturaleza, los procedentes del reino vegetal—Agricultura—los del reino animal—Ganadería—y los del reino mineral—o Minería—, de la elaboración de ellos mismos, pero en Canarias no sucede esto. Si por el uso de medios mecánicos se entiende la industrialización de un país no cabe duda que la Agricultura en Canarias es una Industria y sus

frutos son productos de una larga y costosa elaboración. Esta es quizás la clave del problema económico de Canarias.

En los capítulos anteriores hemos venido tratando una serie de temas cuyo punto culminante se puede decir que es éste. Hemos visto hasta ahora como es el suelo de Canarias, como es su clima y que se puede esperar de su población. Al tratar de sus necesidades sólo estamos a un paso de tratar de su Agricultura, fuente natural que las cubre, pero también de afirmar algo muy claro: Canarias, la Agricultura Canaria está creada por sus habitantes en la misma medida que Holanda es creación de los holandeses.

ESTADO ACTUAL DE LA AGRICULTURA ISLENA

Su conocimiento y su apreciación así como el concepto general de la Economía de las islas se ha hallado por lo general disfrazada con respecto a la verdad.

Así, p. e., en una Geografía titulada Industrial, de España y sus Islas adyacentes, publicada en 1904, se habla de que los productos exportados por Canarias eran el azúcar, los vinos y aguardientes, las almendras, la barrilla, las materias colorantes, el tabaco y la seda. Ignoraba por completo esta Geografía que se exportaban entonces dos millones de racimos de plátanos, solamente de Gran Canaria. Hace unos doce o catorce años no se vendía un sólo plátano en Madrid que no fuera pregonado como producto procedente de La Habana. Después de ese desconocimiento ha sobrevenido la leyenda de su fabulosa riqueza, cosa que es verdad si hemos de tratar el asunto desde el punto de vista de la productividad del metro cuadrado de tierra cultivada. Pero sufrida la quiebra de las imprevisibles sequías de estos años y calculados los precios sobre costes anteriores, el equilibrio del principal cultivo se ha hecho cada vez más imposible, derivando por ello la actividad isleña hacia productos de más fácil negociación.

DISTRIBUCION DE LOS CULTIVOS

La mayor parte del suelo de la isla apa-

Leguminosas	1. ^a Estad.	2. ^a Estad. Regadío	2. ^a Estad. Secano
Habas	123	63	13
Judías	190	106	8
Guisantes	22	—	—
Lentejas	121	42	182

3.º) Pero para otros cultivos volvemos a encontrar enormes diferencias:

Tabaco	64	13
Caña de azúcar	47	20.25
Cebollas	298	26
Bonifatos	212	61.50

rece sin cultivar: son los eriales de la Isla Vieja o Tamarán, los pocos pastos de las alturas y los restos de un bosque que en parte cubrió la isla en las medianías y Cumbres, no tan extenso como se ha supuesto, pero sí con un ritmo de desaparición tan rápido que donde hoy son absolutos calveros habían hace veinte años frondosos grupos de árboles propios de la flora canaria.

La isla tiene una superficie de 1.532 kilómetros cuadrados o sea 153.200 hectáreas. De éstas solo la décima parte viene siendo cultivada un año con otro y según estadísticas de diversas fuentes oficiales: es decir unas 15.000 hectáreas—un poco más—entre secano y regadío.

Las discrepancias surgen cuando se trata de analizar lo destinado a cada cultivo. 1.º) En la 1.^a estadística analizada aparecen 1.650 hectáreas de trigo y en la segunda 3.000; la cebada aparece con 1.150 y 2.500; el centeno con 120 frente a 267, todo esto con respecto a conjuntos de años próximos 42-47. Solo en estos cereales tendríamos 2.920 hectáreas de regadío y 786 de secano, cifras exageradísimas.

2.º) Si se trata de las leguminosas veremos que la diferencia es mucho menor pues para habas, judías, guisantes, lentejas y altramuces dan unos una media anual de 553 hectáreas entre todos, y para las mismas leguminosas excepto las guisantes que han sido excluidos de este otro cómputo un total de 499 hectáreas distribuidas en 288 de regadío y 211 de secano

4.º) En ciertas hortalizas encontramos coincidencias, por lo cual su unificación podemos hacerla a base de una media que sería para las coles de 60 hectáreas, para las coliflores de 15, para las acelgas y espinacas de 2, para los pepinós de 1 y media, para los pimientos de 5, para la cala-

heza de 50 y para las zanahorias de cuatro.

En estos cuatro grupos de cultivos que hemos hecho: Cereales, leguminosas, varios y hortalizas hay motivos diversos o repetidos para que las estadísticas y las variantes de superficie o igualdad de ellas se reflejen de esta tan clara manera. Para los cereales téngase en cuenta sobre todo las dificultades para que los cultivadores los declaren con absoluta sinceridad. En parcelas estorbadas sobre riscos se suelen muchas veces cultivar fahegas sin control ninguno. La regularidad de las leguminosas y las hortalizas viene dada por la permanencia de las mismas necesidades familiares y porque en Canarias se cultivan casi siempre aprovechándose los claros de otras plantaciones permanentes y más importantes. En cambio el tabaco, los boniatos, las cebollas y la caña dependen de dessecos o necesidades y tendencias de exportación o mercado interior pues el primero ha retrocedido con la importación de tabaco brasileño, los segundos aumentan si escasea la importación de ellos y de patatas; de cebollas se llegaron a exportar en 1947, 577 mil kilos y la caña responde hoy casi siempre a la instalación o intensidad en el trabajo de las fábricas de ron del país. De pronto surge algún cultivo esporádico con importancia: de berenjena se exportaron en 1947, 1.400 kilos.

Hay otros cultivos en las huertas particulares —que solo se dedican al consumo casero—, limitadas siempre por la escasez de agua: el del café de grano pequeño y muy sabroso, que en estos últimos años ha sufrido algún incremento debido al racionamiento de este producto. También va adquiriendo cierta importancia, el cultivo suntuario de las flores cuyo mercado tiene posibles perspectivas europeas dado el aumento del tráfico aéreo.

De estos mismos cultivos podemos señalar según las dos estadísticas usadas la producción en kilos:

Productos	1.ª Estadística	2.ª Estadística
Cereales	1.435.000	2.365.300
Leguminosas	398.800	400.950
Tabaco	132.400	39.000
Caña azúcar	2.776.700	976.900
Cebollas	4.619.000	374.600
Boniatos	4.312.000	931.000
Hortalizas	2.201.200	3.039.000

CULTIVOS DE GRAN IMPORTANCIA POR SU CONSUMO INTERNO

Consideramos en primer lugar para esta isla el del maíz, pues de él se hace el gofio, base de la alimentación popular. Tan aleatorios como los otros datos de cereales son los que hemos podido tomar sobre el maíz. Los que hemos llamado procedentes de la 1.ª estadística tienen grandes probabilidades de falsedad puesto que se dan como hectáreas cultivadas sólo las de secano: 1.860 hectáreas, con una producción de 2.420.000 kilos. En cambio, en la 2.ª estadística, computamos 2.261 hectáreas de regadío y 505 de secano con una cosecha —1.946— de 4.618.000 kilos para las primeras y de 538.000 para las segundas. Estas cifras con las enormes necesidades que ya hemos anunciado: Gran Canaria necesita para su consumo importar anualmente 36 millones de kilos de maíz. Este maíz ha de proceder sobre todo de la Argentina, el primer productor del Mundo —8 mil millones de kilos anuales— donde nuestro pedido es una parte insignificante. La patata es el otro artículo no ya de consumo isleño sino europeo de primerísima línea. En la 1.ª estadística se señalan para las Patatas plantadas en el primer trimestre, y recolectadas de abril a julio, 949 hectáreas con cerca de un millón de kilos y las plantadas en la segunda parte del año, recolectadas de noviembre a enero, en 832 hectáreas con una producción de 625 mil kilos. También señala que 400 hectáreas se plantan de secano. En la 2.ª estadística carecemos de datos para este cultivo. Se cultiva en las zonas bajas pero su mayor extensión

la alcanza en el centro norte, sobre todo en los términos municipales de Valdeseco, San Mateo y Teror. Han disminuido, por lo tanto, las cantidades de patatas recolectadas en la Isla notablemente. Antes de la Guerra la media de los seis años que van del año 1922 al 27 es de unos 4 millones de kilos exportados por año y la de los que van del 1928 al 1935 de unos 6 millones por año. Cuatro millones de kilos sería necesario importar hoy de este producto entre septiembre y noviembre, para cubrir las necesidades de la isla. Se suele importar para comer y para semilla la patata irlandesa e inglesa; la producción de Irlanda es 2.500 millones de kilos y la de Inglaterra el doble, pero téngase en cuenta que el Eire tiene la 15.^a veces menos población que Gran Bretaña.

CULTIVOS BASICOS DE LA ECONOMIA

ISLEÑA

El primero es indudablemente, por sus características de permanencia, el de la plantana, hasta tal punto que se puede sostener aún con pérdida no muy prolongada sólo por el hecho de no cambiarlo. Desde el siglo XVI se conoce el plátano en las islas, es decir, desde muy pocos años después de la conquista, pero sólo a mediados del siglo XIX llegó a nosotros la actual especie comercial el *musa Sinensis*.

Según el calendario Agostini para 1947 —y dentro de lo creíble que pueden ser estas estadísticas de tipo universal— ocuparíamos en el Mundo en exportación de plátanos todas las Islas Canarias, un lugar análogo al de Guatemala, Cuba, Panamá, Colombia, Brasil y Formosa con unos 130 millones de kilos anuales de media entre el 34 y el 38. Superan ampliamente estas cifras Jamaica 358 millones de kilos, Honduras con 311 y Méjico con 276. Pero aunque la producción es menor tienen más importancia comparar nuestras exportaciones con las del continente africano. El Africa Occidental Francesa exporta 47 millones, el Camerún Británico 45, la Somalia Italiana 20,

el Camerún Francés 15 y Mozambique 9. El más importante de estos países exportó menos de la mitad que Gran Canaria en años aproximados a los que se refiere la estadística que estudiamos, pero téngase en cuenta que las posibilidades de ellos en desarrollo del cultivo y en mercados de ir creciendo las restricciones autóricas son enormes y las nuestras cada día menos favorables en el extranjero. Los plátanos se mantuvieron en una exportación entre los 40 y 50 millones de kilos anuales desde principios de siglo hasta el momento que empiezan a notarse en Canarias los efectos de la Guerra Europea en el año 1917. Terminado el conflicto la marea ascendente después de breves oscilaciones alcanzaba los 96 millones de kilos en 1932. La crisis mundial produce en nuestra isla los naturales efectos de su relación constante con los mercados europeos. Nuestra guerra favorece de nuevo la exportación manteniéndose el nivel durante el segundo Conflicto Mundial hasta llegar el período de las grandes sequías a su agravación actual, con una baja de más de 30 millones de kilos en la producción y exportación, principalmente a causa de la disminución del peso de los racimos.

La superficie destinada a su cultivo se mantiene a través de los años en unas 2.500 a 2.700 hectáreas concentradas casi todas ellas en el norte de la Isla donde produce el fenómeno de la superproducción agroindustrial de sus distritos —ya hemos visto la densidad del municipio de Arucas solo debido a este cultivo—. El problema fundamental del cultivo del plátano es la gran cantidad de agua de buena calidad que consume. Se calcula que una hectárea anual necesita 14 mil metros cúbicos y que el total del agua absorbida por sus dulas alcanza la cifra de 40 millones o quizás más, anuales.

CULTIVOS BASICOS DE LA ECONOMIA

ISLEÑA: EL TOMATERO

Este cultivo ha alcanzado en estos últimos años el primer puesto dentro de nues-

tra economía por la cuantía de ingresos que han obtenido a su cuenta. Exige mayor extensión territorial que otro cualquier cultivo pues no se puede repetir sobre el mismo espacio con frecuencia. Ocupa toda la costa de la Isla e incluso es el cultivo típico de los grandes oasis del Suroeste. Aprovecha las aguas de mayor salinidad que se extraen de los pozos, necesita 10 mil m², de por hectáreas.

Las superficies cultivadas de tomates según los datos de la 1.^a estadística en las últimas zafas han sido las siguientes:

	Temprano	Medio	Tardía	Total
del 43-44	156	476	204	896
del 44-45	211	383	337	931
del 45-46	263	878	510	1.651
del 46-47	417	1.779	1.177	2.873
del 47-48	864	1.581	1.400	3.845

Estas cifras tienen muchas probabilidades de ser exactas pues coinciden también con las de la segunda estadística con poca diferencia. Las cifras de exportación van también por lo tanto incrementando. Los 24 millones de kilos de 1923 son diez años después, en 1933, 63 millones, cifra que se mantiene aproximadamente hasta el 43 con una gran baja hasta los 20 millones para después sufrir en esta última zafa la rápida ascensión de los 60 millones para después en esta última zafa la rápida ascensión de los 80 millones de kilos exportados que de lograrse este año la cosecha será probablemente el doble.



EL AGUA

CONOCIDA la escasez de las aguas manantiales, el gran problema de la isla se contrae en el aprovechamiento de las corrientes subálveas y a la de las aguas de lluvia por medio de embalses. Las aguas manantiales surgen en las Cumbres de pequeños nacientes de almagra que corresponden a la serie andesítica, y en las medianías de grandes nacientes situados bajo las erupciones volcánicas más recientes. Pero, además, los terrenos aluviales del Este y del Sur contienen aguas freáticas, cuyo nivel hidroestático es aproximado al del mar y lo mismo el terreno de acarreo que forma el fondo de los grandes barrancos. Estos son los terrenos donde se buscan con más frecuencia las aguas de la isla. Junto a los manantiales, por medio de galerías para abrir y alumbrar nuevas aguas de cuya existencia dan fe las aguas naturales, y en los terrenos de aluvión y acarreo, por medio de pozos. Es interesante consignar el conflicto jurídico permanente que existe en las zonas medianas donde tiene su asiento los manantiales de las Heredades y donde los particulares han abierto pozos con menoscabo de los intereses preexistentes. Idea de la actividad insular en esta materia: en el quinquenio 43-47 se han tramitado 32 expedientes de cauce público y 1.406 privados.

GALERIAS Y POZOS

Las galerías se utilizan en las zonas altas donde el desnivel de terreno permite llegar a grandes profundidades fácilmente. Buscan las aguas contenidas por capas impermeables de almagra—arcilla reconocida por un manto de lava—, o que circulen por antiguos barrancos enterrados bajo una len-

gua de lava, o las aguas empapadas por rocas fracturadas o las de los diques o inyecciones lávicas. También pueden ser buscadas aquellas por pozos, más abundantes en las Manadas costeras, con agua que se encuentran al mismo nivel que la del mar, filtrada por los cantos rodados que el antiguo mar mioceno depositó. El mar actual sirve de contención a las aguas dulces que tenderían a bajar indefinidamente, ya que estas flotan sobre las saladas por ser más ligeras. Si el trabajo de las bombas es excesiva entonces sube el agua del mar, inutilizándose o picándose el pozo.

PRESAS

Las aguas manantiales y las que se procuran por medio de los alumbramientos, sean pozos o galerías, son solamente una parte de las que Hueven o han Hovido sobre la isla.

Para aprovechar estas lluvias se han construido numerosos pantanos o presas de pequeñas cabida sobre los barrancos cuyo fondo es lo suficientemente impermeable para que las aguas embalsadas no desaparezcan. Esto ha sido estudiado siempre prácticamente pero responde a una razón geológica: Se han de buscar los lugares donde la floración volcánica antigua tengan sus grietas rellenas por los materiales acumulados a presión o donde las tobas que fueren de materiales disgregados se encuentren hoy lo suficientemente aglomeradas y consolidadas para que sus poros impidan la filtración. Hasta ahora los embalses se han situado en la mitad Nordeste de la Isla, excepto el de la Cueva de las Niñas y otros dos que tiene el Cabildo construyéndose en el Sur.

En el Norte, en su mayoría, sobre los barrancos comprendidos entre Gáldar y el de Tenoya; un pequeño núcleo se concentra a la margen izquierda del Güiniguada y sobre el mismo en un curso alto. Muy poca se ha construído en el Este.

PLAN DE OBRAS PUBLICAS

Agotadas las posibilidades particulares en la construcción de obras hidráulicas y dirigidos los capitales necesitados de un rendimiento a corto plazo a la «lotería» de los pozos, se proyecta el Plan de Obras Públicas con objeto de poder subvenir a las tremendas necesidades hidráulicas de la Agricultura en la isla. La vertiente Norte ha sido ya suficientemente explotada en este sentido, 30 embalses con una recogida total de

nueve millones de metros cúbicos. En cambio el Surceste no está explotado y tiene la ventaja de situar los embalses en los terrenos más impermeables, incrementar el caudal de aguas fluviales aprovechables, dado el coeficiente de escorrentía y a la impermeabilidad de las rocas de todo el curso del barranco—no solo del embalse—: aprovechar un régimen de pluviosidad distinta al del Norte, pues en el Sur los aguaceros son muy fuertes y muy espaciados y tumultuosos; roturar las llanuras no cultivadas aprovechando el soleamiento o la buena calidad de sus tierras, colonizar el suroeste des congestionando el norte y producir con todo ello un inmenso beneficio económico.

Los embalses se proyectan sobre las cuencas y lluvia disponibles siguientes:

		21	millones de m3.
Tejeda	64.8 km2		
Mogán	12.6 »	4.0	»
Tauro	8.3 »	2.7	»
Arguineguín ...	44.0 »	14.25	»
Chira	12.8 »	4.14	»
Maspalomas oc. ...	16.7 »	5.41	»
Maspalomas or. ...	8.0 »	2.50	»
San Bartolomé	30.8 »	3.32	»

En total son 57 millones y medio de metros cúbicos. Además en el N. se construiría el embalse de Los Propios y en el centro-este los de Las Goteñas y los Barbuzanos con millón y medio más de metros cúbicos. Completa las obras de este Plan una acequia de distribución, las tuberías de conducción, los canales de alimentación y algunos alumbramientos en el Este donde la lejanía de las aguas explotadas permite el trabajo sin perjuicios para nadie.

MEMORIA DEL CABILDO INSULAR EN EL AÑO 1.947.

Publicada en este año y redactada en el anterior se basa en que el Plan de Obras Públicas hidráulico es esquemático y que a medida que transcurre el tiempo es necesario perfeccionarle. En primer lugar, los presupuestos quedan muy pronto anticua-

dos. En segundo, este nuevo estudio se dirige a hacer más completa la ordenación hidráulica de la isla mediante un canal o acueducto semicircular, muy discutido, subdividida en cuatro secciones y cuya finalidad es múltiple:

- 1.º—Trasladar las aguas de los pantanos altos a las zonas estériles.
 - 2.º—Idem de una cuenca a otra en libre juego económico.
 - 3.º—Llevar las aguas de los barrancos inexplorados a los embalses existentes que quedan vacíos en épocas de sequía.
 - 4.º—Alumbrar agua, en los túneles de unión, para el abastecimiento de los pueblos que carezcan de ella.
- Los canales han de ser dos: 1.º) Uno del sur al este hacia Las Palmas; 2.º) Otro del oeste al este para regar el norte.

Historia de los Heredamientos

El antecedente más conocido que tienen los repartos de aguas en Gran Canaria es la donación hecha por el Infante de Castilla, luego Alfonso X el Sabio, el 29 de agosto de 1.252 a los pobladores cristianos de Alicante de los terrenos y aguas, extendida seis años más tarde a todos los que habían recibido tierras en la Huerta por juro de heredad (cuyos heredamientos se aprobaban de paso, en este privilegio) al uso y aprovechamiento de todas las aguas nacidas en el término de Cartalla.

Los Reyes Católicos, en cuyo reinado fué la isla incorporada a la corona de Castilla, dieron la misión al Gobernador Pedro de Vera, por Real Cédula de 1.485, de repartir tierras y aguas entre los conquistadores y pobladores en pago de los sueldos que se les debía a los primeros y a los segundos como incentivo a la colonización de los terrenos inermes.

Esta era una isla de realengo, con plena facultad por parte de los Reyes, para otorgar el derecho de propiedad. Y las aguas fueron objeto de los primeros repartos y se transmitieron por títulos de derecho civil hasta sus actuales poseedores.

Existía entonces en la Cumbre de Tejeda, en el centro de la isla, un importante manantial que discurría hacia poniente por terrenos abruptos. El Cabildo y Regimiento de la isla pidió que le fuesen concedidas estas aguas, en concepto de propios, para atender con sus rentas, necesidades del común. Los mismos Reyes Católicos, por Real Cédula dada en Granada a 26 de julio de 1.501, hicieron la concesión solicitada, facultando al Cabildo para traer estas aguas a Las Palmas donde habían de aprovecharse para riego.

Facultada la corporación para hacer la traida, decidió ceder parte del agua al que se encargase de ejecutar las obras, perfeccionándose la repetida cumbre con un túnel—obra colosal para aquellos tiempos—de varios centenares de metros. Este es el túnel de la Mina de Tejeda.

El documento núm. 606 del Catálogo I de Simancas, «Diversos de Castilla (Cámara de Castilla)» titulado «Repartimiento del agua y tierras de regadío del barranco llamado de los Nuevé, Canaria, que se hizo entre ciertas personas de la isla en pago de los sueldos que se les debían del tiempo de la Conquista»; de 16 de septiembre de 1.501, nos señala con una fecha cierta un acto, que da origen a un Heredamiento. Lo mismo ocurre con los documentos números 605 y 610 sobre nuestra propia isla. Los Heredades, casi ninguna, conocen con certeza la fecha de su nacimiento pero casi todas ellas hemos de situarlas apareciendo entre los años que van del 1.501 al 1.505.

Como no faltaron protestas en torno a los repartos, en 1.505 (31 de agosto), una Real Cédula envía a Canarias al Lic. Juan Ortiz de Zárate con amplias facultades para proceder al arreglo y constitución de las Heredades de riego, señalando las horas según la zona y calidad de los términos que habían de fecundar.

Luego, en el año 1.527, el Cabildo tomó el acuerdo de dar el agua de la «Mina» a tributo perpetuo entre los regantes, por haber experimentado que la renta obtenida se gastaba en la vigilancia y reparos de la conducción. El artículo tercero de los Estatutos de la Heredad de Vegueta dice: «Las aguas pertenecientes a los copartícipes de la Heredad de Vegueta, nacen, conjuntamente,

con las otras Heredades de Las Palmas, en la llamada «Mina», sita en el término municipal de Tejeda, las que se incrementan con todas las de los demás nacientes que en el curso de esas aguas se les incorporan, así como las de las filtraciones que se les unen para integrar el caudal perteneciente a las llamadas Heredades de Las Palmas, y que son, además de la presente, las de Triana, Fuente de Morales y Dragonal».

De la importancia que se dió desde el primer momento a los Heredamientos, da idea el que las Ordenanzas de Ruiz de Melgarejo, nombrado Visitador de la Real Audiencia de Canarias por Real Cédula de 22 de diciembre de 1.529, para la naciente población, prescriben el nombramiento por el Cabildo y Regimiento de la Isla de los «Alcaldes de Aguas», encargándose de cuidar las acequias y evitar las usurpaciones, resolviendo las diferencias que pudieran surgir entre los herederos. Estos duraron hasta el año 1.839, pasando sus funciones a los Alcaldes constitucionales, sólo en teoría.

El origen y desarrollo histórico de las Heredades de la Península es completamente distinto al de las Islas. El concepto de Comunidad es posterior en todas sus face-

tas a este de los Heredamientos.

Las Cortes de Cádiz y la Constitución del 12 suprimió los realengos incorporándolos a la Nación. Entonces se fijó el carácter de propiedad particular indiscutible de las aguas de los herederos, cosa confirmada por las Leyes de 3 de mayo de 1.823 y 26 de agosto de 1.837. A partir de la Ley de Aguas de 1.866, pesa mas la consideración legal de privadas o públicas de las aguas dedicadas a aprovechamientos que la realidad misma de este aprovechamiento. Las Heredades dependen de la jurisdicción ordinaria y desde a Ley de Asociaciones de 1868, eligen sus Presidentes con múltiples y complejas funciones. Por ello no cambia su esencia, que fué siempre la distribución y el régimen de aguas.

Con las leyes de 1.866 y 1.879, muchas heredades se convierten, sólo en la letra y no en el espíritu, en Comunidades de Aguas, según expresión de sus propios estatutos. Pero esto no es lo fundamental. Las Heredades continúan subsistiendo hasta nuestros días como una de estas antiguas sustituciones seculares de abolengo que resisten todas las embestidas del tiempo y de los hombres.

ANUARIO ESPAÑOL DE HOSTELERIA

OBRA DE INFORMACION Y TURISMO

Claudio Coello, 125

MADRID

Las medidas del agua en Gran Canaria

Decía el ilustre Doctor Déniz en el año 1.850 que el volumen del agua de los heredamientos se regulaba por lo que «poco mas o menos puede regar suficientemente un hombre», cuyo tipo o raíz, aunque en todas las Heredades no representa la misma cantidad, se llama en unos surco, en otros azada y en otros cuarta: surco, en atención a considerarse igual a lo que en el riego debe correr por un surco de tierra; azada, por el instrumento de que se hace uso para regar; cuarta por dividirse el caudal en porciones que se distribuyen por cuartas partes del día natural, o séase en seis horas. En los Heredamientos donde se riega sin interrupción noche y día, las medidas se llaman «de hilo». En aquellos donde es costumbre estancar el agua durante la noche se llaman de «alberconada». En realidad es solo en los Heredamientos del Centro de la isla donde

conviven las denominaciones de surcos, cuartas y azadas, porque en el resto casi no se habla de otra cosa que de azadas en la actualidad. Hoy los vendedores de aguas en general solo se regulan por la azada de treinta y seis horas de agua, o séase de día y medio, de 10 litros por segundo, que da, en una hora, treinta y seis metros cúbicos, en un día, 864 y en las treinta y seis horas de la azada o del surco, 1.296 m3.

Pero esto no así exactamente para las aguas de las Heredades donde el volumen de aguas por segundo que pasan por las bocas de sus cantoneras crece casi en progresión geométrica según la altura en milímetros que lleve el agua en las bocas. Así por ejemplo, la Heredad de Arucas por la que se regula la zona más rica de la isla guarda la siguiente proporción:

Para 20 m/m	130,46 m3 por azada	y	3,02 litros por segundos
» 30 »	201,75 »	»	4,67 » » »
» 40 »	275,26 »	»	6,37 » » »
» 50 »	354,16 »	»	8,20 » » »
» 60 »	433,11 »	»	10,03 » » »
» 70 »	518,04 »	»	11,99 » » »
» 80 »	603,07 »	»	13,96 » » »
» 90 »	693,90 »	»	16,06 » » »
» 100	784,73 »	»	18,16 » » »

En el centro regula las medidas el Almatriche, y en el Sur, la Heredad de la Vega Mayor de Telde.

Medida practica del agua en la cantonera de la Heredad de la Vega Mayor de Telde

Altura de	30 m/m	115	l. minuto	6.900	l. hora
»	» 38	»	200	»	12.000
»	» 40	»	222	»	13.320
»	» 50	»	334	»	20.080
»	» 60	»	460	»	27.640
»	» 65	»	528	»	31.720
»	» 70	»	600	»	36.000
»	» 75	»	674	»	40.480
»	» 80	»	752	»	45.160
»	» 85	»	834	»	50.040
»	» 86	»	850	»	51.040
»	» 87	»	867	»	52.048
»	» 88	4	884	»	53.064
»	» 89	»	901	»	54.088
»	» 90	»	918	»	55.120
»	» 91	»	936	»	56.160
»	» 92	»	953	»	57.208
»	» 93	»	971	»	58.264
»	» 94	»	988	»	59.328
»	» 95	»	1006	»	60.400
»	» 96	»	1024	»	61.480
»	» 97	»	1042	»	62.558
»	» 98	»	1061	»	63.664
»	» 99	»	1079	»	64.768
»	» 100	»	1098	»	65.880
»	» 101	»	1116	»	67.000
»	» 102	»	1135	»	68.028
»	» 103	»	1154	»	69.264
»	» 104	»	1173	»	70.480
»	» 105	»	1192	»	71.560
»	» 106	»	1212	»	72.720
»	» 107	»	1231	»	73.888
»	» 108	»	1251	»	75.064
»	» 109	»	1270	»	76.248
»	» 110	»	1290	»	77.440
»	» 111	»	1310	»	78.640
»	» 112	»	1330	»	79.348
»	» 113	»	1351	»	81.064
»	» 114	»	1372	»	82.288
»	» 115	»	1392	»	83.520
»	» 116	»	1412	»	84.760
»	» 117	»	1433	»	86.008
»	» 118	»	1454	»	87.264
»	» 119	»	1475	»	88.528
»	» 120	»	1497	»	89.900

Las aguas de mesa y medicinales de Gran Canaria

El eminente profesor Dr. Salvat de la Universidad de Barcelona en su magnífico «Tratado de Higiene», en el capítulo dedicado a las aguas potables, dice que el agua, por ser alimento necesario e indispensable al cuerpo humano, debe analizarse y observarse con sumo cuidado antes de ser empleada por el hombre, siendo las primeras características fundamentales el de ser inodoras y cristalinas, ahora bien, sigue diciendo, «el agua verdaderamente alimenticia no es la químicamente pura, sino aquella que impresiona leve y gratamente el paladar del bebedor». Pero, por su análisis vemos que esta impresión la causan precisamente los gases y las sales disueltas en el agua. Dependerá pues de la mayor o menor proporción de dichas sales, de las que en ellas existen y como aparecen combinadas, de la «dureza»—(las medianamente duras deben tener alrededor de los 25º hidrotimétricos) el valor nutritivo o medicinal de las aguas.

Con esto pues pasamos del agua potable normal que es la que se consume corrientemente, al agua mineral, llamada así por el contenido mayor de las sales minerales, o simplemente de mesa. Este paso como se puede considerar, es solo cuestión de matices en el gusto y en su composición química; porque en Gran Canaria hay muchas fuentes, en fincas particulares, que tomadas tienen un ligero sabor agrío, muy buenas para ser bebidas, pero que por sus sales no sirven para ciertos riegos (entre los cultivos los hay que admiten distinta con-

centración). De estas aguas no reconocidas aun, se pasa a las ya famosas aguas de mesa que merecían no ser solo conocidas en nuestra isla, sino en la Península y el Extranjero, entre las que encuentran las de la Fuente Agría de Teror, (analizada en 1787 por el gran sabio y polígrafo canario Viera y Clavijo) la cual es levemente acidulada, que le da un ligero sabor picante característico e inconfundible entre los canarios, siendo por eso una de las aguas de mesa más difundido por las islas. Las de Firgas (1), representan, respecto a la anterior un gusto más fuerte, muy grato también al paladar debido a la mayor cantidad de ácido que necesita para mantener en disolución mayor cantidad de sales bicarbonatadas y cloruros, (distribuidas por orden de riqueza en bicarbonato-sódico, magnésico, cálcico y ferroso, y los cloruros calcíco y magnésico) por lo cual también tiene buenas indicaciones medicinales como en la dispepsia y trastornos de la nutrición: la del Cristo del Rincón viene a representar en término medio entre las aguas y las medicinales, porque sirviendo tanto para una necesidad como para las otras gracias a su composición clorurada, bicarbonatada y sódico magnética, además de ser de sabor suave y estimulante tiene indicaciones diurética en el páncreas y en la biliar, sirviendo también en baños calientes para uso externo y en la arterioesclerosis: el agua de San Roque (analizada por el gran químico Orglia en París el año 1843) es también

agua de mesa, pero sobre todo por contener hierro y azufre en buenas proporciones es una excelente agua medicinal, siendo muy indicada en los trastornos hepáticos, en la hipercloridria y en el estreñimiento. Con esto vemos pues como se ha ido pasando de las aguas de mesa a las medicinales propiamente dichas, tanto en su uso interno como en el externo, fijándonos siempre por el sabor y su composición mineral, con lo cual llegamos a las aguas de los Berrazales (Agaete) donde estan instalados los célebres baños que por ser ricas en azufre coloidal, son indicadas en las dermatosis y por tener ácido, carbónicas y ferruginosas,

se pueden tomar como antianémicas; y por último las de Azuaje en Moya que por tener sales sódicas y ser ligeramente ferruginosas y aciduladas sirve como estimulante intestinal, directa y para combatir la formación del ácido úrico, y otras muchas aguas repartidas por toda nuestra tierra que podría explotarse en mayor escala; expuesto esto debemos agradecer a nuestra isla, que tantas fatigas nos proporciona para conseguir el agua necesaria para nuestra agricultura, ser por lo menos prodiga en aguas alimenticias y medicinales.

Ldo. SEBASTIAN DE LA NUEZ.

(1) Declaradas de utilidad pública.



Caja Insular de Ahorros y Monte de Piedad

DE
GRAN CANARIA

Bajo el Protectorado Oficial del Estado

Libretas de Ahorro	2% anual		
Plazos fijos (por un año)	3% »	Cuentas de Crédito con garantía hipotecaria	5% anual
» (por seis meses)	2½% »	Préstamos personales	6% »
Cuentas corrientes (con talonario)	1% »	Préstamos con garantía de libretas y plazos fijos	5% »

Sellos de Ahorro de 0'10 y 0'25

Las Libretas de Ahorro de esta Institución son cobrables en cualquier

Caja de Ahorros de España

Triana, 91

Las Palmas de Gran Canaria

A Z U A J E

BANOS AZUAJE.—Declarados recientemente de utilidad pública, con el nombre de **FUENTE EL PASTOR.**

SITUACION.—Barranco de Azuaje, Moya (Gran Canaria).

ALTITUD.—200 metros sobre el nivel del mar.

CLASIFICACION DE LAS AGUAS.—Sódicas-bicarbonatadas, ligeramente ferruginosas, aciduladas e hipotermales.

INDICACIONES.—Estimulante intestinal, diuréticas, piel, riñón y todas las enfermedades del ácido úrico.

USOS.—En baños.

C R I S T O R I N C O N

SITUACION.—El Rincón, Puerto de la Luz (Las Palmas de Gran Canaria).

ALTITUD.—24 metros.

CLASIFICACION DE LAS AGUAS.—Clorurado-bicarbonatadas sódico-magnésicas, aciduladas, hipotermales.

USOS.—En bebida, baños calientes y fríos. (Véndese embotellada).

INDICACIONES.—Diuréticas, estimulantes de las secreciones gástricas, pancreá-

tica y biliar y del peristalismo gastrointestinal.

En uso externo, útiles a los arterioesclerosis, linfáticos y asténicos.

VIAS DE COMUNICACION.—Camino vecinal, cinco km. desde el muelle. Servicio de «taxis».

INFORMES.—Doctor Antonio Yanes Matos, Perdomo, 3; Las Palmas de Gran Canaria.

T E R O R

SITUACION.—Barranco de Teror, Teror (Gran Canaria).

ALTITUD.—325 metros.

CLASIFICACION DE LAS AGUAS.—Aciduladas oligometálicas; dentro del tipo de las alcalinas.

INDICACIONES.—Por R. O. de 25 de

septiembre de 1928, y según análisis oficial, fué declarada esta agua exclusivamente de mesa.

VIAS DE COMUNICACION.—Carretera de Las Palmas de Gran Canaria a Teror (19 km). Servicio especial de autobuses.

INFORMES.—Ayuntamiento de Teror (Gran Canaria), propietario del manantial.

SAN ROQUE

SITUACION.—Valle de San Roque, Valsequillo (Gran Canaria).

ALTITUD.—233 metros.

CLASIFICACION DE LAS AGUAS.— Aciduladas, bicarbonatado-sódicas, variedad sulfo-cloruradas.

TEMPERATURA.—Emergen a la temperatura de 27 grados centígrados.

AFORO.—53 litros por minuto.

INDICACIONES. — Hiperclorhidria, dispepsias, estreñimientos, catarros gastro-intestinales y congestiones hepáticas, diuréticas.

USOS. — Perfectamente en bebidas. (Véndese embotellada. Agua de mesa, que facilita grandemente la digestión.

AGUA DE SAN ROQUE

INMEJORABLE AGUA DE MESA

Las aguas de San Roque (Valsequillo-Canarias) son, además de excelentes para la mesa, las más indicadas para las personas que padecen afecciones del aparato digestivo (Hiperclorhidria, dispepsias, estreñimientos, catarros gastro-intestinales, y congestiones hepáticas). Pertenecen al grupo de las aciduladas bicarbonatado-sódicas.

Se vende embotellada

HIJOS DE JUAN ROERIGUEZ, S. A. - Calle Fernando Guanarteme, 2
Puerto de la Luz (Las Palmas de Gran Canaria)

FIRGAS

SITUACION.—Barranco de las Madres, Firgas (Gran Canaria).

ALTITUD.—465 metros.

CLASIFICACION DE LAS AGUAS.—Bicarbonatado-sódicas, aciduladas.

AFORO.—90 litros por minuto.

INDICACIONES.—Trastornos de nutrición, dispepsia, gota, diabetes. Su valor real es como agua de mesa, de uso generalizado. (Véndese embotellada).

VIAS DE COMUNICACION.—Carretera de Las Palmas de Gran Canaria a Firgas (34 kilómetros).

LEGALIDAD.— Fueron declaradas de «utilidad pública» por R. O. de 29 de enero de 1929.

INFORMES.—Aguas minerales de Firgas, S. R. C., Limitada, calle de Pedro Díaz, núm. 17; Las Palmas de Gran Canaria.

Aguas Minerales de Firgas

S. R. C. Lda.

MANANTIALES:

●
"LA IDEAL" y "FUENTE AGRIA"
 (FIRGAS)

●
 Insuperables aguas de mesa
 Unicas en su clase, declaradas de utilidad
 públicas en Canarias

●
SERVICIO A DOMICILIO

DEPOSITO:

General Franco, 42 Telf. 5332

AGENCIA:

Teléfonos: 5533 y 5966

LAS PALMAS DE GRAN CANARIA

LOS BERRAZALES

SITUACION.—Los Berrazales, Agaete, provincia de Las Palmas.

ALTITUD.—775 metros.

CLASIFICACION DE LAS AGUAS.—Acido-carbónicas, bicarbonatado-sódicas, ferruginosas, ricas en azufre coloidal.

AFORO.—150 m. por minuto.

INDICACIONES. — Dermatitis, afecciones gastro-hepáticas renales, reumatismo, anemias, diabetes.

USOS.—Baños y en bebidas. (Véndese embotellada).

VIAS DE COMUNICACION. — Carretera de Gran Canaria a Agaete (55 kilómetros). Línea general de autobuses.

INFORMES. — Señor administrador del balneario, Valle de Agaete (Gran Canaria).

TEMPORADA OFICIAL.—De 15 de mayo a 31 de octubre. Balneario y hotel abiertos todo el año.

HOTEL GUAYARMINA

LOS BERRAZALES

VALLE DE AGAETE

TELEFONO 9

•
Servicio esmerado.

Habitaciones con agua corriente y Teléfono

•
**Salida diaria de Autobuses de MELIAN y Cía.
desde la Estación de Las Palmas al Hotel**

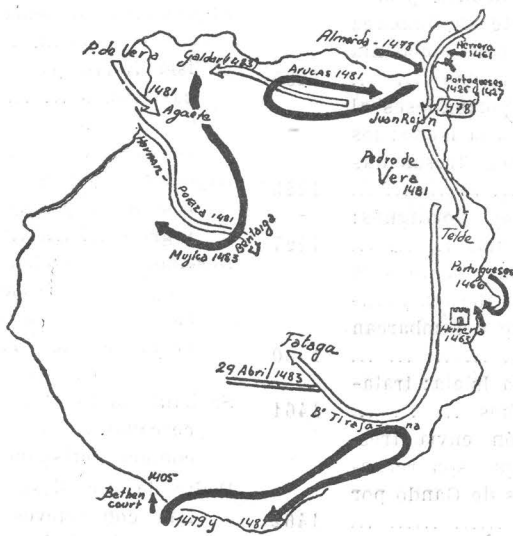

Historia de la Incorporación de Gran Canaria a la Corona de Castilla bajo el reinado de Isabel la Católica

En este año de 1951 en que se cumple el quinto centenario del nacimiento de nuestra primera reina soberana de Castilla, Isabel la Católica, queremos rendir pleito homenaje a su memoria enlazando su fecha con la anual conmemoración del momento en que Sotomayor tremolara el pendón morado que fué también aquel en que la reina cifera el guapil vistoso de los Guanartemes de Gáldar. Queremos hacer constar en nuestro Anuario la adhesión inquebrantable a los viejos recuerdos de la Patria y por ello sobre el mapa de la isla donde ahora trabajamos. Pero no solo esto. Todos los años el

Excmo. Ayuntamiento de Las Palmas de Gran Canaria al llegar la Primavera «que por cielos, tierra y mar se espera...» conmemora preciosamente la incorporación de Gran Canaria a la corona de Castilla que es ni mas ni menos el nacimiento del Cabildo o primer Ayuntamiento de esta isla que tuvo por orgullo ser de realengo desde el primer momento de su aparición a la vida civilizada.

Así, pues, una vez más

¡Gran Canaria por los muy nobles soberanos sus Altezas los Reyes Católicos Doña Isabel y Don Fernando de Castilla y Aragón!

SINTESIS CRONOLOGICA DE LOS HECHOS QUE PRECEDIERON A LA CONQUISTA DE GRAN CANARIA

Mesire Jean de Bethencourt, procedente de Lanzarote desembarca en Arguineguín con cincuenta hombres y es derrotado ... 1405

Desembarco de los portugueses al mando de Castro en la Isleta: los guanches les hacen trescientas bajas ... 1425

Segundo desembarco portugués: otras seiscientas bajas ... 1427

Una escuadra castellana frente a la Isleta, al mando de Hernán Peraza. Dos frailes que desembarcan son muertos ... 1430

Diego de Herrera en la Isleta: tratados con los guanches ... 1461

El Obispo de Rubicón envía trescientos hombres que son rechazados en las playas de Gando por los canarios ... 1462

Herrera construye la primera factoría y fortaleza cristiana en Gran Canaria sobre los arenales de Gando ... 1463

Diego de Silva, almirante portugués, ataca Gando y se apodera del fuerte. Los indigenas atacan el fuerte y expulsan a ambos. Rendición y salida de Silva después del ataque a Gáldar ... 1466

Después de la derrota de Herréra en Gando se aplaza la conquista de la Isla ... 1466

SINTESIS CRONOLOGICA DE LA CONQUISTA DE GRAN CANARIA POR LOS REYES CATOLICOS

Juan Rejón, en nombre de la Reina Católica, desembarca en la Isleta y maraha por la costa a la desembocadura del Guiniguada fundando el Real de Las Palmas el 24 de Junio ... 1478

Batalla del Guiniguada y presión del caudillo Adargoma sobre el cam-

pamento cristiano 1478

Desde el treinta del mismo mes los españoles emplean la táctica del combate lejano con arcabuces y ballestas ... 1478

El portugués Almeida se alia con Tenesor Semidan, guanarteme de la isla Norte para combatir a los castellanos ... 1478

Juan Rejón derrota a los portugueses en la Isleta... 1478

Expedición por Satautejo a Moya. Derrota española en Tenoya al regreso ... 1478

Desembarco castellano por Arguineguín que al intentar avanzar hacia el norte es derrotado en el barranco de Tirajana. Ciento veintiseis bajas españolas ... 1479

Se bautizan los isleños en los pagos cercanos a Las Palmas donde el contacto cristiano era mayor... 1479

Pedro de Vera desembarca en la Isleta con nuevos refuerzos. Los actos de Pedro de Vera alejan a los indigenas que comenzaban a castellanizarse ... 1480

Llegan refuerzos españoles. Desembarco por Agaete. Fundación del fuerte de las Nieves ... 1481

Expedición a Arguineguín y segunda derrota castellana en el barranco de Tirajana ... 1481

Treinta de Noviembre: batalla de Arucas y muerte del Caudillo Doramas ... 1481

Llegada a Gran Canaria de un refuerzo de ochenta gomeros conducidos por Hernán Peraza, señor de su isla ... 1481

Reconocimiento, descubierta y combates sobre Tejeda, Artenara y Tirma ... 1481

Entrega a los españoles y bautizo del guanarteme Tenesor Semidan, Don Fernando Guanarteme. La reina reconoce su nobleza y le concede escudo de armas ... 1481

Expedición y ocupación a los lugares

de Tara y Cendro o Telde con pacífico resultado	1482
Vera establece su base de operaciones en Gaudar	1483
Los canarios se defienden en el Bentaiga contra doscientos vizcaínos mandados por Mujica y cien canarios auxiliares siendo derrotadas y muertas las fuerzas de Castilla	1483
Pedro de Vera en Titana y Pataga; sitio de Ansite	1483
Don Fernando Guanarteme interviene como mediador para salvar a los últimos guanches independientes	1483
Capitulación isleña el 29 de Abril de	1483
Y así pudieron decir	

«Don Fernando y doña Isabel por la Gracia de Dios Reina e Reina de Castilla, de León, de Aragón, de Sicilia, de Toledo, de Valencia, de Galicia, de Mallorca, de Sevilla, de Cerdeña, de Córdoba, de Córcega, de Murcia, de Jaén, de Algarve, de Algecira, de Gibraltar, Condes de Barcelona e señores de Vizcaya e de Molina, duques

de Atenas e de Neopatria, conde de Rosehon y de Cerdaña, marqueses de Oristan y de Gociano. Por cuanto nos mandamos conquistar la Isla de la Gran Canaria, que los infieles enemigos de nuestra Santa Fe Católica tenían ocupada. E despues que la ovimos para nuestro señorío... la dicha isla fue poblada de gentes de nuestros reinos e la incorporamos y la avemos por en corporada, en nuestro patrimonio e corona real. E por cuanto por los vezinos e moradores de la dicha isla nos fue suplicado e pedido por merced que les dieseamos nuestra carta que por agora ni en tiempo alguno la dicha isla no será enagenada... por la presente seguramos e prometemos e damos nuestra fe e palabra real como Reyes e Señores por nos e por los reyes nuestro sucesores que agora ni en tiempo alguno no enagenameos y apartaremos la dicha isla, ni cibdades, ni villas, ni lugares della... Deda en la ciudad de Salamanca a veinte dias del mes de Henero año del nascimiento del nuestro Salvador Jesucristo del mill quatrocientos ochentaiesete. Yo el Rey. Yo la Reyna. Yo Fernan Dalvarez de Toledo Secretario del Rey y de la Reyna.»

JOSE MACIAS ALVAREZ

Importadores de:

Automóviles, Camiones, Motocicletas, Receptores de Radio
Maquinaria, Accesorios y Lubrificantes.

Exportadores de:

Almendras del país.

Dirección Telefónica: KUHNER. — Las Palmas. — Teléfonos: 5967 y 5322

Apartado de Correos núm. 65.



Perdomo, 8

Las Palmas de Gran Canaria.

The London Assurance

Compañía Inglesa de Seguros contra Incendio

Domicilio Social: King William Street, n.º 1

LONDRES



A D 1720

Delegados Generales para España:

C. Miller y Cía., Sdad. Ltda.

Los Madrazo, 26; pral. izq. - Telf. 229,487. - **MADRID.**

C. Miller y Cía., Sdad. Ltda.

Agente de Compañías de Seguros

Importadores y Almacenistas de Cereales y Piensos

Oficinas: Clavel, 9 Pral. — Almacenes: Francisco Gourié, 10

Teléfono 5919

Teléfono 5815

Las Palmas de Gran Canaria

Resumen de los actos celebrados por la Sociedad Filarmónica de Las Palmas de Gran Canaria en la Temporada 1949-1950

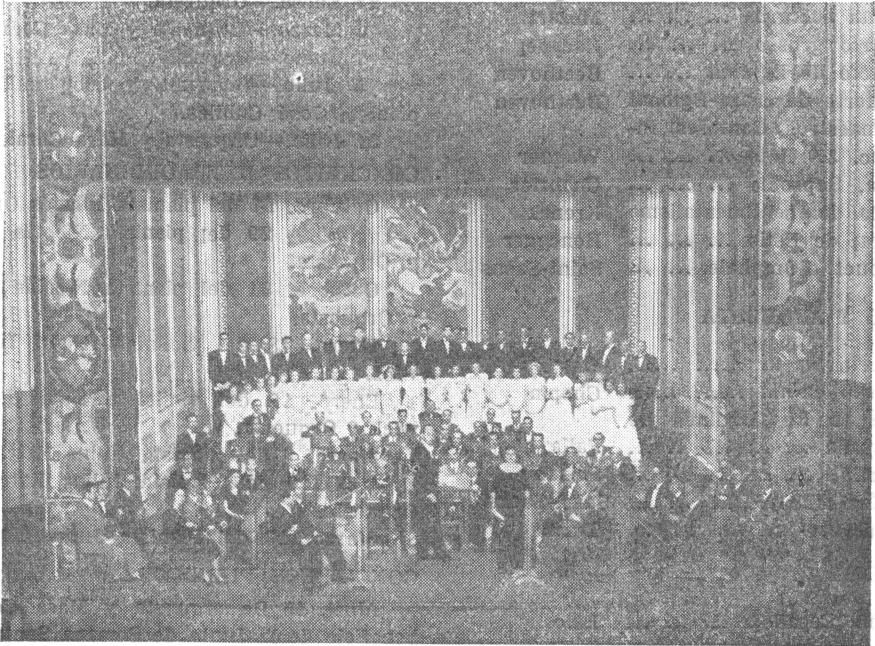

La Sociedad Filarmónica de Las Palmas de Gran Canaria, en el Pérez Galdós

CONCIERTOS PARA LOS SOCIOS

De Orquesta sola	3
De Orquesta y solistas	6
De Solistas	4
De Orquesta y Coro	2
Total	15

CONCIERTOS PUBLICOS

Orquesta	4
Orquesta y Solistas	4
Orquesta y Coro	1
Total	9

OTROS ACTOS

Orquesta y Voces	2
Total de Obras Ejecutadas	57

EJECUCIONES

OBRAS EN PRIMERA AUDICION

Orquesta	13
Orquesta y Coro	5
Piano y Orquesta	6
Violín y Orquesta	1
Total	25
Autores interpretados	30

OBRAS INTERPRETADAS EN PRIMERA

AUDICION

ORQUESTA

Sinfonía en mi bemol	Mozart
Sinfonía Nuevo Mundo	Dvorak
Obertura Bodas de Figaro	Mozart
Obertura para Fausto	Wagner
Serenata nocturna	Mozart
Concierto grosso	Haendel
Entreacto de Egmont	Beethoven
La Muerte de Clara-Egmont	Beethoven
Los maestros Cantores Introc. 3.º Acto	Wagner
España, Rapsodia	Chabrier
Triunfo del sentimentalismo	Krenek
Pastoral de Estío	Honegger
Le Rouet d'Omphale	Saint-Saens

PIANO Y ARQUESTA

Concierto en fa	Chopin
Concierto en mi	Chopin
Noche en los Jardines de España	Falla
Concertino	Seixas
Wedding-cake	Saint-Saens
Rapsodia	Turina

VIOLIN Y ORQUESTA

Sinfonía Española	Lalo
-------------------	------

CORO Y ORQUESTA

Oratorio de Navidad	Bach
Música que consuela	Bruckner
La Gloria Divina en la Naturaleza	Beethoven
Los Maestros Cantores, 3.º Acto. fragm.	Wagner
Cantata número, 104	Bach

AUTORES INTERPRETADOS

Albeniz; Bach; Beethoven, Berlios, Brahms, Bruckner, Chabrier, Chopin, Chapí; Dukas, Dvorak; Falla; Granados; Grieg; Handel; Honegger; Krenek, Lalo, Mendelssohn, Mozart, Rabaud, Saint-Saens, Schubert, Schumann, Seixas; Strawinsky, Turina, Valle, Wagner y Weber.

ACTOS CELEBRADOS POR LA SOCIEDAD FILARMONICA EN LA TEMPORADA

1949 - 50

CONCIERTOS ORDINARIOS

- 19 Noviembre.—Orquesta y cooperación del joven pianista Pedro Espinosa.
- 19 Diciembre.—Orquesta.
- 24 Enero.—Orquesta.
- 6 Marzo.—Orquesta y Masa Coral.
- 7 Junio.—Orquesta.
- 5 Julio.—Orquesta y cooperación del pianista José Cubiles.
- 21 Julio.—Orquesta y Masa Coral.

CONCIERTOS EXTRAORDINARIOS

- Octubre, 27 del pianista Nicolás Orloff.
- » 29 del pianista Nicolás Orloff y Orquesta.
- Octubre, 31 del pianista Nicolás Orloff y Orquesta.
- Enero, 18 del violinista Henri Lewkowicz.
- Enero, 19 del violinista Henri Lewkowicz y Orquesta.
- Marzo, 8 del Pianista Julius Katchen.
- » 10 del Pianista Julius Katchen y Orquesta.
- Marzo, 13 del Pianista Julius Katchen.

CONCIERTOS PUBLICOS

- Abril, 15 De orquesta y Masa Coral a beneficio de la Junta de Semana Santa.
- Abril, 22 De orquesta, homenaje a los Marqueses de Villaverde.
- Abril, 27 Del violinista Thibaut y orquesta bajo la dirección del Maestro Freitas Branco.
- Abril, 29 Del violinista Thibaut, pianista Antonieta Leveque y Orquesta.
- Abril, 30 De la pianista Leveque y Orquesta.
- Mayo, 2 De la pianista Leveque y Orquesta.
- Mayo, 4 De Orquesta. dirección Freitas.
- » 28 Popular, Orquesta.
- Julio, 18 Popular, Orquesta.

OTROS ACTOS

- Diciembre, 24 Misa de Noche Buena en la Catedral.
- Junio, 8. Misa de Corpus.

**DETALLE DE LAS PIEZAS DE ORQUESTA
EJECUTADAS**

Sinfonías...	5
Oberturas...	9
Doversas ...	24
Piano y Orquesta...	3
Violín y Orquesta ...	3
Coro...	7
Total	57

Número de
ejecuciones

La Flauta Mágica ...	Mozart 1
Leonora III ...	Beethoven 1
Rosamunda ...	Schubert 1
Los maestros Cantores ...	Wagner 2

DIVERSAS

Serenata Nocturna, cuerda .	Mozart 2
Concierto Grosso ...	Idem . Handel 3

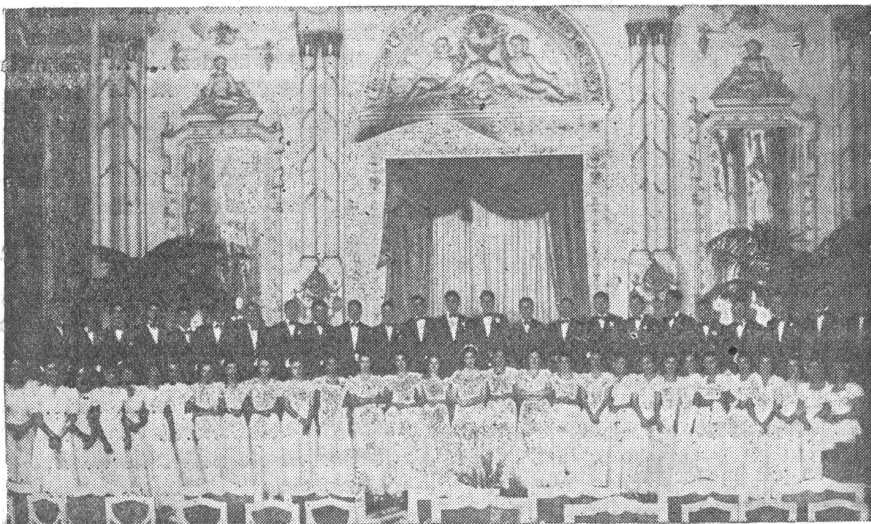

La Masa Coral en un concierto en el Teatro

SINFONIAS	Número de ejecuciones
Sinfonía Italiana	Mendelssohn 1
Sinfonía mi bemol	Mozart 3
Andante Sinf. Italiana...	Mendelssohn 1
Sinfonía 5.º	Beethoven 1
Sinfonía 5.º Nuevo Mundo...	Dvorak 1
OBERTURAS	
Oberon	Weber 2
Bodas de Fígaro	Mozart 2
Freischutz	Weber 2
Obertura Para Fausto	Wagner 4
Egmont	Beethoven 3

El Puerto ...	Albéniz 1
El Aprendiz de Brujo	Dukas 2
El Diluvio, Preludio	Saint-Saens 3
Husitzka, poema sinfónico .	Dverak 2
Orgía	Turina 3
Procesión nocturna	Rabaud 1
Intermedio de Goyesca	Granados 3
Entreacto de Egmont	Beethoven 1
La muerte de Clara Egmont	Idem 2
Los maestros Cantores, In-	
roducción. 3.er acto	Wagner 2
España, Rapsodia	Chabrier 2
El Sombrero de Tres Picos,	
(Danza final)	Falla 2
Amor Brujo	Idem 1

Número de
ejecuciones

Marcha Húngara	Berlioz 1
El Pájaro de Fuego, Fragmento	Strawisky 1
El Sombrero de Tres Picos	Falla 1
El Sombrero de Tres farruca	Idem 1
La revoltosa, preludeo	Chapi 1
Triunfo del Sentimentalismo	Kreneck 1
Pastoral de Estío	Honegger 1
Serenata española	Valle 1
Le Rouet D'Omphale	Saint-Saens 1

PIANO Y ORQUESTA

Concierto en fa menor	Chopin 1
Idem en mi menor	Idem 1
Idem número 3	Beethoven 1
Noche en los jardines de España	Falla 2
Concertino	Seixas 1
Wedding-Cake	Saint-Saens 1
Rapsodia	Turina 1
Concierto en la menor	Shuman 1
Idem idem	Griet 1

VIOLIN Y ORQUESTA

Concierto en mi menor	Mendelssohn 1
Idem en re mayor	Beethoven 1
Sinfonía Española	Lalo 1

CORO

Oratorio de Navidad	Bach 2
Música que consuela	Bruckner 2
Réquiem Alemán	Brahms 1
Patria Nueva	Grieg 1
La gloria divina en la naturaleza	Beethoven 1
Los Maestros Cantores, Fragmento del 3.º acto	Wagner 1
Cantata núm. 140	Bach 1

ARTISTAS ACTUANTES

PROFESORES SOLISTAS

Don Agustín Conchs
Sra. Nieves Gas
Don José Carrión
Don Rafael Jaimez

CONCERTISTAS

Don Pedro Espinosa	Pianista
Don José Cubiles	Idem
Don Nicolás Orloff	Idem
Don Julius Katchen	Idem
D.ª María Antonieta Leveque	Idem
Don Henri Lewkowicz	Violinista
Don Jacques Tibaut	Idem

MAESTROS DIRECTORES

Don Pedro de Freitas Branco
Don Conrad Bernhard

COMPOSICION DE LA ORQUESTA

Violines 1.º	12
Violines 2.º	11
Violas	6
Violoncellos	3
Contrabajos	4
Flautas	2
Oboes	2
Clarinetes	2
Fagotes	2
Trompas	4
Trompetas	2
Trombones	3
Timbal	1
Bombó	1

EVENTUALES

Flauta	1
Clarinetes	1
Trompetas	2
Trombón	1
Percusión	3
Piano	1



UNION CANARIA DE FABRICANTES DE CONSERVAS Y
SALAZONES Y ARMADORES PESQUEROS, S. A.

U. N. C. A. S. A.

ORGANIZACION COMERCIAL AUXILIAR DE LA INDUSTRIA PESQUERA
LAS PALMAS DE GRAN CANARIA (ISLAS CANARIAS) PUERTO DE LA LUZ EDUARDO BENOT, 17-3.º

LAS PALMAS DE GRAN CANARIA

LA CIUDAD

RESUMIR de un solo trazo la ciudad de Las Palmas se logra diciendo que es como una pluma blanca, clavada en la joroba costera de la Isleta, al borde del mar.

La Historia de la ciudad es breve. Un campamento de piedra, maderas de dragos y pinos sobre las piedras de las vegetas situadas en la margen derecha del Guiniguada. Luego, casas que se van creando en torno a San Antonio Abad, el pasaje de Pedro de Algaba, el palacio del Obispo; casas con balcones de madera y puertas que llevan el remate del gótico rebajado. Primero se ocupa el alto y las calles van buscando la umbria del barranco y el sol de la mañana hasta que saltan a la otra orilla. Mientras se ha ido elevando la catedral, la Real Audiencia, los amplios conventos. La catedral tiene ahora dos torres amarillas como la del Pino en Teror. Hay la salida hacia el centro por el Hospital de San Martín y la que va hacia el sur por San José, y la que va hacia el norte por el risco de San Nicolás y las que va hacia los desembarcaderos hacia el puerto de las Isletas. Y hacia el muellecito que pronto se construye en las bajías de la muralla por donde está la Casa-mata que la remata al norte. Donde San Telmo. Ya la calle del comercio es la Peregrina. Aún hay muchos cercados de millo y papas por San

Bernardo. Y el recinto se va ocupando. De pronto hay algo que se rompe. El cinturón de castidad que el castro ha puesto rodeando al pueblo. La ciudad se hincha de calles y la ribera, de carpinteros. Hay más barcos y menos modorra. Y la ciudad ansia el puerto de la Luz. Los primeros hoteles. El colapso del cólera. Los días trágicos. Después la calma y vuelta otra vez. El Gabinete Literario y las luchas por la división de la provincia. Y desde hace cuarenta años para acá el crecimiento gigantesco.

Todos los que la ven dicen lo mismo: Esta es la ciudad diversa. Cada revuelta una sorpresa. Barrios que no se entienden porque uno es español, otro moro y otro judío. Pero aquí es porque el de la Isleta parece marcialo al habitante de Vegueta. Y los chalets de Ciudad Jardín son un mundo desconocido para el que vive en el interior del comercio trianero. Hay tradiciones en cada barrio.

La hora más bella del día en Las Palmas es el atardecer. Y los días más bellos del año los del otoño. Entonces empiezan a llegar de nuevo los grandes trasatlánticos. Las gentes están todavía veraneando en el Monte, Tafira, Santa Brígida, San Mateo, pescando en Melanara o en Sardiná del Norte. Pero el aire es de seda por las Tenerías, por las Canteras, por el parque de San Telmo y el mar más azul que nunca. Y las marreas son lejanas y el agua está caliente quan-

do el sol se pone rojizo tras la montaña de Gufa y el Teide su reflejo.

En el aire hay como una campanula blanca que tocara a víspera de fiesta. Dan las ocho en el reloj de la catedral y el puente y Muro y Obispo Verdugo están pulidas, melando en las calles la luz de las farolas y el cielo pálido se oscurece rápidamente. Ha terminado el día en la Ciudad.

Ciudad con Ayuntamiento, de 150.959 habitantes de derecho y 153.481 de hecho. Capital de la Provincia de su nombre. Constituye dicho Municipio la Ciudad de Las Palmas de Gran Canaria, que es sede del Obispado de Las Palmas; las aldeas de La Cal-

zada, Los Hoyos, Lomo Blanco, San Lorenzo, San Francisco de Paula y Tenoya; los caseríos de Almatriche, Los Altos, Los Barrancos, Barriada de Schamann, Casa Ayala, Dragonal, Guanarteme, Jacomar, Lomo Apolinario, Los Lomos, Siete Puertas y El Toscón; los lugares de Marzagán, Tafira Alta, Tafira Baja, Tamaraceite y los barrios de Las Rehoyas y San Cristóbal. Tiene dos partidos judiciales, números 1 y 2, y es residencia de la Audiencia Territorial de Canarias, de la Zona Aérea de Canarias y Africa Occidental y de la Comandancia Naval de Canarias.

A. DE LA NUEZ CABALLERO

CENTROS Y DEPENDENCIAS DEL ESTADO, PROVINCIA Y MUNICIPIO

EXCMO. AYUNTAMIENTO DE LAS PALMAS DE GRAN CANARIA

Alcalde: Don Francisco Hernández González.

Secretario: Don Juan Arenceibia.

Tenientes de Alcalde: Don Manuel Alvarado Duarte, Don José Ramírez Bethencourt, Don Bartolomé Apolinario Navarro, Don José Rivero Marrero, Don Andrés Betancor y Don Juan González Santana.

Concejales: Don José Naranjo Hermosilla, Don Aurelio Montenegro Rlobo, Don José Dávila Fabelo, don Eduardo Menéndez Rodríguez, Don Domingo Martín Yumar, Don Fernando Rivero del Castillo, Don Pedro Cullen del Castillo, Don Manuel Campos Dorreste, Don Luis Miranda Junco, Don Luis Correa Viera, Don Víctor Santana Saavedra, Don Juan Perdomo Ortega y Don Ezequiel Hernández Blanco.

ADMINISTRACION DE PUERTO FRANCO PARQUE DE SANTA CATALINA

Administrador: Don José Escudero Morcillo.

Segundo Jefe: Don Francisco Vilhalva Marín.

ARTILLERIA

(REGIMIENTO DE COSTA DE G. C.)

Coronel: Don Luis de Conde Figueroa.

AUDIENCIA TERRITORIAL

Presidente: Excmo. Sr. Don Emilio Gómez Miranda, Pl. Sta. Ana, 6.

Jefe del Archivo: Don Benjamín Artiles Pérez, Pereda, 12.

SALA DE LO CIVIL

Presidente: Ilmo. Sr. Don Joaquín Vilche Burgos, Dr. Chil, 1.

Magistrados: Don Francisco González Palomino, Hotel Los Frailes; Don José Hidalgo Durán, Viera y Clavijo, 32; Don Pedro de Benito y Blasco, Dr. Juan de Padilla, 5.

Secretario: Don Antonio de Cáceres Bernal, Alenso de Quesada.

SALA DE LO CRIMINAL

Presidente: Ilmo. Sr. Don Luis Vallejo Quero.

TRIBUNAL PROVINCIAL DE LO CONTENCIOSO ADMINISTRATIVO

Presidente: Excmo. Sr. Don Emilio Gómez Miranda.

EXCMO. CABILDO INSULAR DE GRAN CANARIA

CORPORACION

Presidente: Don Matías Vega Guerra.

Vice-Presidente: Don José Ramírez Benincourt.

Vocales: Don José Henríquez Pitti, Don Fernando Rivero y del Castillo Olivares, Don Francisco Ramos León, don José Fabelo Ruano, don Manuel Alvarez Cabrera, Don Luis Navarro Carló, Don Graciliano Morales Ramos, Don Alfonso Manrique de Lara, Don Luis Alonso Moreno, Don Salvador León Castellano, don Bernardino del Toro Marichal y Don José Suárez Valido.

Secretario: Don José Cazorla Sevilla.

Interventor de Fondos: Don Juan Ramírez Suárez.

Depositario: Don Gaspar Márquez Ortega.

Jefe de la Sección de Administración

Local: Don Tomás Arroyo Cardoso.

Jefe de la Administración de Arbitrios: Don José Sánchez Perera.

Secretario Administrador de la Beneficencia Insular: Don Pedro Benítez y Bravo deLaguna.

Director de la Sección de Vías y Obras Insulares: Don Simón Benítez Padilla.

Arquitecto Director de la Oficina Técnica: Don Eduardo Laforet Altolaquirre.

Ingeniero Director de la Granja Agrícola Experimental: Don Rafael Romero Rodríguez.

CABILDO CATEDRAL

Arcipreste: Don Juan Marrero Díaz.

Arcediano: Don Pedro López Cabeza.

Maestresquela: Excmo. Sr. Don José Azofra del Campo.

Chantre: Don Juan Espino Juárez.

Doctóral: Don Tomás Ventura.

Magistral: Don Juan Alonso Vega.

Canonigos: Doctores Don Alejandro Poncé Arias, Don Deogracias Rodríguez Pérez y Don Daniel Verona Hernández.

Vacantes: Deán, Lectoral, Penitenciario, Prefecto de Ceremonias y Tres Canonjías.

CAJA DE RECLUTA NUM. 73

Coronel: Don Julio Ruiz Jalón, Cano, 44.

Teniente Coronel: Don José Guerrero de la Gandara, Ferreras, 15.

CAMARA OFICIAL DE COMERCIO DE LAS PALMAS DE GRAN CANARIA

Presidente: Don Luis Correa Viera.

Vice-Presidente 1.º: Don Diego Vega Sarmiento.

Vice-Presidente 2.º: Don Juan Díaz Benítez.

Miembros: Don Martín Saavedra Medina, Don Justo Molina Falcón, Don Juan Gutiérrez Peña, Don Sebastián Velázquez Cabrera, Don Ramón Domínguez Palacios, Don Angel Ojeda Pérez y Don José Naranjo Suárez.

Vocales Cooperadores: Don Ezequiel Hernández Blanco y Don Luis Navarro Carló.

Secretario: Don Luis Cárdenes López.

Oficinas: Buenos Aires, 5; Teléfonos: 5549 y 5172.

CAMARA DE COMERCIO ORIENTAL DE ESPAÑA

DELEGACION PARA LAS ISLAS CANARIAS

Domingo J. Navarro, 35; Tfno. 6056

Delegado: Don Roberto Parada Ruiz.

Secretario: Don Eduardo Boehme de Lemos.

CAMARA OFICIAL SINDICAL AGRARIA

Presidente Accidental: Don Tomás Dórneste Marrero.

Secretario: Don Sebastián Alvarado Duarte.

CAMARA OFICIAL DE LA PROPIEDAD URBANA DE LAS PALMAS DE GRAN CANARIA

Presidente: Don Alejandro del Castillo y del Castillo.

Vice-Presidente I: Don Juan Díaz Benítez.

Vice-Presidente II: Don Manuel Padrón Quevedo.

Tesorero: Don Diego Vega Sarmiento.

Contador: Don José Sánchez Pérez.

Vocales: Don Justo Romero Navarro, Don José Aveñaneda Cardoso, Don Francisco González Guerra.

Secretario: Don Diego Cambreleng Mesa.

CLUBS**REAL CLUB NAUTICO DE GRAN CANARIA**

Muelle de Santa Catalina

Presidente: Don Enrique Martínez Suárez.

Secretario: Don Bernardino Correa Viera.

UNION DEPORTIVA LAS PALMAS

Presidente: D. Eufemiano Fuentes Díaz.

Secretario: Don Luis González.

AUTOMOVIL CLUB DE GRAN CANARIA

Triana, 134

COLEGIO DE ABOGADOS

Dr. Chil, Núm. 1

Decano: Don Rafael Cabrera Suárez.

Diputado Primero: Vacante.

Diputado Segundo: Don José Hernández.

Diputado Tercero: Don José del Río Amor.

Diputado Cuarto: Vacante.

Tesorero: Don Matías Vega Guerra.

Secretario: Don Diego Cambreleng Mesa.

COLEGIO DE AGENTES COMERCIALES

San Bernardo, 15

Presidente: Don Manuel Doreste Morales.

Secretario: Don Pedro Raventós Font.

COLEGIO DE AGENTES DE LA PROPIEDAD INMOVILIARIA

Presidente: Don Tomás Roca Bosch, Canalejas, 16.

Vice-Presidente: Don Manuel Romero Rodríguez, General Mola, 53.

Secretario: Don Manuel León Peñate, Colmenares, 21.

Tesorero: Don Agustín Luz Paz, Naval, 97.

Vocal Primero: Don José Delgado Torres, G. Bravo, 30.

Vocal Segundo: Don Manuel Sosa Morales, Ferreras, 23.

COLEGIO DE ARQUITECTOS

Buenos Aires, 37

Decano Presidente: Don Rafael Massañet y Fons.

Secretario: Don Fernando Delgado de León.

Tesorero: D. Fermín Suárez Valido.

COLEGIO DE PROCURADORES

Dr. Chil, 1

Decano: Don Juan Ortiz Sánchez Suero.

Diputado: Don Enrique Boissier y Martínez de Escobar.

Secretario: Don Francisco López Pérez.

Tesorero: Don Luis Mesa Suárez

Contador: Don Alejandro Rodríguez Henríquez.

COLEGIO OFICIAL DE VETERINARIOS

Matadero Municipal

Presidente: Don Patricio Blanc Huertas.

Secretario: Don Sebastián Hernández Hernández.

COLEGIO FARMACEUTICO

Peregrina, 7

Presidente: Don Vicente López Socas.

Habilitado: Don Alberto Rivero.

COLEGIO DE MEDICOS

Presidente: Don Juan Bosch Millares.

Secretario: Don Manuel Lezcano.

Tesorero: Don Rafael O'Shanahan y Bravo de Laguna.

COMANDANCIA DE LA GUARDIA CIVIL DE LAS PALMAS DE GRAN CANARIA

Luis Millares, 17. Tfo. 5756

Jefe: Teniente Coronel Don Luis González Gallo.

Comandante: Don José López de Haro.

COMANDANCIA MILITAR DE MARINA DE GRAN CANARIA

Comandante: Capitán de Navío: Don Carlos Pardo y Pascual de Bonanza.

Segundo Comandante: Capitán de Fragata: Don Santiago Naval Fernández.

Secretario: Capitán de Corbeta: Don Luis Alvarez Uriarte.

COMISARIA DE POLICIA

(Paseo de Madrid)

Señor Comisario: Don Antonio López-Oliva Calvo.

COMISARIA DE POLICIA URBANA

(Reyes Católicos 45)

Señor Comisario: Don Jorge Pérez-Chacón Rodríguez de Molina.

CORREOS

Administrador Principal: Don Antonio Poveda Cerdan.

Interventor: Don Juan Cascajo Domínguez.

Jefe de Cartería: Don José Suárez Medina.

Habilitado Pagador: Don Manuel Castañeira García.

Secretario de la Principal: Don Fernando Bergasa Bernia.

COMPANIA TELEFONICA

Domingo J. Navarro, 18

Director: Don Jaime Calvo García.

DELEGACION REGIONAL DE COMERCIO

Delegado: Don Enrique Grau Campuzano.

Secretario: Don Pedro A. Sánchez Pascual de la Llana.

Domicilio: D. J. Navarro, 2, 3.º.

DELEGACION DE HACIENDA

Ilmo. Sr. Delegado de Hacienda: Don Fernando Morales Cambreleng.

Señor Administrador de Rentas Públicas: Don José Lasso de la Vega González.

Señor Administrador de Propiedades y Contribución Territorial: Don Lorenzo Bantancor Cabrera.

Señor Tesorero: Don Luis Baez del Toro.

Señor Abogado del Estado-Jefe: Don Enrique Muñoz del Saz.

Señor Interventor: Don José Oramas Castro.

Señor Inspector-Jefe e Ingeniero Industrial al servicio de la Hacienda Pública: Don Antonio Chacel Chavell.

Señor Jefe de la Sección de Contribución sobre la Renta: Don Pablo Torre López.

Señor Jefe de la Sección de Usos y Consumos: Don Ricardo Lezcano Escudero.

Señores Profesores Mercantiles al servicio de la Hacienda Pública: Don Jesús Benito García Gatón y Don Antonio Mirañada Junco.

Señores Inspectores Diplomados: Don Ignacio Vieitez de Soto y don Francisco Alejandro Vila Chinchilla.

Señores Liquidadores de Utilidades: Don Julio Avancini Peña y Don Carlos Pereira Ibáñez.

Señor Inspector de Amillaramientos: Don Julio Nocito Abad.

Señor Inspector del Timbre: Don Manuel Aguilar Hardisson.

Señores Abogados del Estado: Don José Joaquín Mazorra Vázquez y Don José María Pérez Prat.

Señor Secretario de la Delegación: Don Luis Fernández Pérez.

DELEGACION PROVINCIAL DE ABASTECIMIENTOS Y TRANSPORTES

Triana, 91-93

Delegado Provincial: Excmo. Sr. Gobernador Civil: Don José García Hernández.

Secretario Prov. Actal: Don Santiago de Armas Medina.

Inspector Prov. Actal: Don Eduardo Rodríguez Lisón.

Jefe de Contabilidad: Don Juan Pérez Navarro.

DELEGACION PROVINCIAL DE EDUCACION POPULAR

Constantino, 9

Delegado: Don Sebastián Jiménez Sánchez.

DELEGACION PROVINCIAL DE INDUSTRIAS

Paseo de Chile, 15

Ingeniero Jefe: Don José Bosch Millares.

DELEGACION PROVINCIAL DEL FRENTE DE JUVENTUDES

Teléfonos: 5969, 5142 y 6713.

c/ Domingo Déniz, 3. - Las Palmas
Delegado Provincial: José Jiménez Herrera, Tel. 5969.

Secretario Provincial, Ofic. Instruc.: Narciso Bordón Suárez, Tel. 5969.

Jefe del S. E. U.: Fernando Clavijo P. de León, Tel. 6713.

Ayudante F. J. F. Ofic. Instruc.: Luis Perdomo Jiménez, Tel. 5142.

Jefe Sec. Enseñanza, Ofic. Instruc.: Adolfo Cutillas Lugo, Tel. 5142.

Jefe Secc. Trabajo; Ofic. Instruc.: Luis Perdomo Jiménez, Tel. 6713.

Jefe Secc. Rurales, Ofic. Instruc.: Manuel González Cruz, Tel. 5142.

Oficial Mayor: Angel Bello Vila, Tel. 5969.

Jefe Serv. Educ. Física: José Onieva Pascual, Tel. 6713.

Jefe Srv. Política y Pr. Ofic. Instruc.: Ricardo Carbajosa Vergara, Tel. 5969.

Jefe Serv. Educ. Premilitar: Julio Villalobos Torres, Tel. 6713.

Jefe Serv. Religión, Rvdo. Padre Joaquín Artilles Santana, Tel. 5969.

Jefe Serv. Cultura y Arte: Angel Portugués Hernando, Tel. 5969.

Jefe Serv. Sanidad: Fermín Martínez Gómez, Tel. 6713.

Jefe Serv. Campamentos: Adolfo Rodríguez Artilles, Teléf. 6713.

Jefe Serv. Ayuda Juvenil: Luis Perdomo Jiménez, Tel. 5142.

Administrador Prov.: José Herrera Medina, Tel. 5142.

Agreg. Secc. Enseñanza, Ofic. Instruc.: Vicente Alonso, Tel. 5142.

Inspector Insular de Arrecife, Of. Ins.: Emilio Garabatos González.

Delegado Distrito Puerto de la Luz: Miguel Padrón Noble, c/ Palma número 2. Teléfono, 1544.

Las Palmas de Gran Canaria, 24 de Mayo de 1.950.

DELEGADO ADMINISTRATIVO DE ENSEÑANZA PRIMARIA

Triana, 105.--Teléfono 5140

Don Luis Pasquau Pasquau.

ESCUELA DE COMERCIO

Director: Catedrático Don Francisco Fiol Pérez.

Profesores: Catedrático, Don Alfonso Caneña Muñoz; Catedrático, Don José María Araçil Barra; Catedrático, Don Santiago Miguel Planas; Catedrático, Don Bartolomé Paredes Pacheco; Catedrático, Don Manuel González Hernández y Catedrático, don José Rodenas Díaz.

Auxiliares: Don Juan Lozano Rodríguez, Don Agustín Marlo Romero, D. José Oramas Castro, D. José Luis Pérez Navarro, D.

Santiago Ascanio Montemayor, D. Teodoro Rosales Quevedo, D. León Sánchez Rodríguez y D. Tomás Arroyo Cardoso.

ESCUELA DE PERITOS INDUSTRIALES Y ESCUELA ELEMENTAL DE TRABAJO DE LAS PALMAS DE GRAN CANARIA

(Calle Malteses, 12)

Director: Don Eduardo Laforet Altolaguirre. Secretario: Don Antonio-V Brito Pérez.

Oficial Administrativo: Don Vicente Freyer Parreño.

Señores Profesores: Don Eduardo Laforet Altolaguirre, D. Jesús Agreda del Castillo, D. Antonio R. Vila Henríquez, D. Francisco Fernández-Ceryera, Doña Rosalía Hernández Armas, D. Manuel Fontes Cabrera, D. Juan Sánchez y Sánchez, D. Antonio-V Brito Pérez, Don Mariano Laforet Altolaguirre, D. Mauricio Jiménez Peralta, D. Juan Pulido Castro, D. Alfonso Caneña Muñiz, D. Juan Hidalgo Quevedo, D. Enrique Sánchez Rivero, D. Vicente Freyer Parreño, D. Luis Cobos Camargo, D. Arturo García Domínguez, D. Ricardo Romero Godoy, D. Manuel Sánchez Suárez, D. Florencio Gutiérrez Cabrera, D. Nicolás Perdomo Cardoso, D. Joaquín María Araçil Berrera, D. Pedro de León Morales y D. Cayetano Guerra del Río.

FALANGE ESPAÑOLA TRADICIONALISTA Y DE LAS J. O. N. S.

Jefe Provincial: Excmo. Sr. D. José García Hernández.

Subjefe Provincial: D. Ignacio Quintana Marrero.

Inspector Provincial: D. Euligio Díaz Berrana.

Delegados Provinciales, de la Vieja Guardia: D. Gonzalo Quintana Nelson; de Sindicatos, D. Francisco Escobedo Bezanillas; de Educación Nacional: D. Joaquín Artilles Pb.; de Auxilio Social: D. Emilio Hernández Miranda; de Ex-combatientes: D. Esteban Estévez Yánes; de Excautivos: D. Juan Fernández Salgueiro; de la Sección Femenina: Doña Blanca Naranjo Hermosilla.

Secretario Local: D. José Cuyás Hidalgo.

PERIODICO

«Falange», Diario de la mañana, Calle Ve-
negas, 66.

Director: Ignacio Quintana Marrero.

Redactor Jefe: Andrés Ruiz Delgado.

Administrador: Bruno Alonso Sánchez.

FISCALIA DE TASAS

Fiscal: Don Angel Sánchez Harguinsoy.

Secretario: D. Vicente Romero Girón.

GOBIERNO CIVIL

Triana, 130

Gobernador: Excmo. Sr. D. José García Her-
nández.

Secretario: Don Luis Calvo Llorca.

GOBIERNO MILITAR

Gobernador Militar de Las Palmas, y Jefe
de Tropas de esta Provincia:

General de Brigada: Don Miguel Rodríguez
Fonseca.

Jefe de E. M. del Gobierno Militar y Jefa-
tura de Tropas de Gran Canaria: Te-
niente Coronel de E. M.: Don Fernando
García González.

Residencia: Triana, 111.

GRUPO FILATELICO DE GRAN CANARIA

Local provisional: San Bernardo, 15

Presidente: D. León García Pérez.

Vice-Presidente: D. Tomás Yáñez Morales.

Tesorero: D. Luis González Macías.

Secretario: D. Sebastián Jaimez Navarro.

Vice-Secretario: D. Ventura Quintana Gue-
rra.

Vocales: D. José Rivero Rodríguez, D. An-
tonio Alamo Sánchez, D. Adolfo López
Arenceña y Don Jorge Morales Tophan.

HOSPITAL DE SAN MARTIN

Director: Dr. Juan Bosch Millares.

HOSPITAL MILITAR

Director: Teniente Coronel D. Miguel Oli-
veros Alvarez.

**INSPECCION PROVINCIAL DE ENSEÑAN-
ZA PRIMARIA**

Triana, 105.--Teléfono 5140

Inspectora Jefe: Doña María Paz Sáenz-Te-
jera.

Inspector Secretario: D. Francisco Hernán-
dez Monzón.

Inspectora: Doña Cándida Cadenas Campos.

INSTITUTO NACIONAL DE PREVISION

Domicilio: General Franco, 46

Delegado: Don José Luis Benjumea Medina.

Domicilio particular: Brasil, 5; Teléfo-
no 5873.

Inspectores: Don Pedro Sánchez Quesada,
don Ricardo Balanzategui Marín y don
Fernando Sergio Bonet.

Inspectores del Seguro de Enfermedad: Don
Tomás Herrera Hidalgo, don José Miran-
da Junco, don Domingo Marrero Guerra;
don José Sánchez Corominas y don Al-
fonso Alonso San Román.

**INSTITUTO NACIONAL DE ENSEÑANZA
MEDIA DE LAS PALMAS DE GRAN
CANARIA**

Director: Don Manuel Socorro Pérez.

Secretario: Don Atlio González Rodríguez.

Catedráticos: Don Arturo Sarmiento Valle,
don Manuel Luezas del Valle, don Deo-
gracias Rodríguez Pérez, don Joaquín
Artilles Santana y don Maximino San Mi-
guel Arribas.

Profesores: Don Juan Bosch Millares, don
Mariano Laforet Altolaquirre, don Ben-
jamín Artilles Pérez, don Pablo Artilles
Rodríguez, don Lorenzo Juan Mulet, don
Joaquín Blanco Montesdeoca, D. José Na-
ranjo Déniz, don Santiago Cazorla León,
don Víctor de la Nuez Caballero, don
José Suárez del Toro, don Daniel Vero-
na Hernández, doña Rosario Montoya
Sanfamaría, doña Rosalía Hernández Ar-
mas, don Serafín Arenceña Cabrera, do-
ña Josefá Domínguez Jiménez, doña Ro-
sa Flores Burroghs, doña Isabel Quevedo
del Río, doña Pino Calvo Falcón, doña
Agustina Hernández Rodríguez, doña Ra-

faela Bento Díaz y doña Vicente Alonso Alonso.

Oficial Administrativo: Don Francisco Alemán del Real.

INSTITUTO NACIONAL DE ESTADISTICA

DELEGACION DE LAS PALMAS

Delegado: Don Juan López García.

INSTITUTO PROVINCIAL DE SANIDAD

Jefe Provincial: Sr. Don Alberto García Ibáñez. Teléfono 5302. Director del Instituto Provincial de Sanidad.

Médico: Don Domingo March Yumar. Teléfono 5210. Doctor Déaz, núm. 1.

Secretario: Ilmo. Don Manuel Baldasano y López Martínez. Teléfono, 72. Tafira.

SECCIONES: Bacteriología, Dermatología e Higiene Social, Antipalúdica, Aguas, Análisis higiénicos-sanitarios, Análisis higiénicos-alimenticios. Otorrinolaringología, Oftalmología, Odontología, Higiene Infantil, Higiene Maternal, Hematología y Hemoterapia, Tuberculosis, Epidemiología y Estadística Sanitaria.

JEFES DE LAS MISMAS: Don Manuel Paradas Farinós, don Manuel Lezcano Mendoza, don Luis García Sastre, don Alberto García Ibáñez, don Antonio R. Vila Enriquez, don Virgilio Santos Rodríguez, doña Dolores Jo Vernedas, don Alejandro Ramírez Jiménez, don Antonio Parrado Ramos, don Luis Manchado Martínón, don Juan Guerra del Río, don Luis García Sastre, don Camilo Rodríguez Galvanes y don Eugenio Croissier Salazar.

INTENDENCIA MILITAR

Ejército de Tierra: Tte. Coronel, don Cris­tino Robles Florit.

Comandante: Don Angel Gómez-Herrera.

Ejército del Aire: Tte. Coronel, don Antonio García López.

JEFATURA DE MONTES

DISTRITO FORESTAL DE LAS PALMAS
DE GRAN CANARIA

Triana, 104. - Teléfono, 5479.

Jefe: Don Leoncio Oramas Díaz-Llanos. (In­terino).

Jefe de la Brigada del Patrimonio Forestal del Estado en Las Palmas: Don Juan Nogaes Hernández.

Ayudantía: Don Gregorio Prat Armas.

JEFATURA DE MINAS

(Viera y Clavijo)

Ingeniero Jefe: Don Luis García y García Lorenzana.

JEFATURA DE OBRAS PUBLICAS

(Bravo Murillo, 2)

Ingeniero Jefe: Don Manuel Martín de los Ríos y Alguacil.

JUZGADOS

DE PRIMERA INSTANCIA E INSTRUCCION DE GRAN CANARIA

Distrito Núm. 1: Juez, don José García Aranda.

Secretario: Don Antonio Gómez Paraíso.

Distrito Núm. 2: Juez, don Félix Enciso Prados.

JUZGADO MUNICIPAL

PARTIDO JUDICIAL DE LAS PALMAS

Distrito Núm. 1: Dolores de la Rocha, 3. - Teléfono, 5878.

Juez: Don Miguel Díaz Reixa. - Domingo J. Navarro, 30.

Secretario: Don Germán Rey Sierra, General Mola, 11.

Distrito Núm. 2: Albareda, 118.

Juez: Don Gabriel de Armas Medina. - Triana, 56.

Secretario: Don Juan Fuentes Rosa. - Juan Rejón, 71.

MERCADO DE ABASTOS

Administrador: Don José Reyes Espino.

MUSEO CANARIO (EL)

Doctor Chil, 33

JUNTA DIRECTIVA AÑO DE 1950

Presidente: Don Simón Benítez Padilla.

Vicepresidente primero: Don Rafael Cabrera Suárez.

Vicepresidente segundo: Don José Díaz Hernández.

Director del Museo: Don Juan Bosch Millares.

Conservador: Don Alberto García Ibáñez.

Tesorero: Don Rafael García Díaz.

Vicesesorero: Don Antonio Limiñana López.

Secretario: Don Alfonso Armas Ayala.

Vicesecretario: Don Manuel Morales Ramos.

Bibliotecario: Don Juan Rodríguez Doreste.

Vicebibliotecario: Don Rafael O'Shanahan y Bravo de Laguna.

Vocal primero: Don Matías Vega Guerra.

Vocal segundo: Don Francisco Hernández González.

Vocal tercero: Don Juan Alonso Vega.

OBISPADO

Obispo: Excmo. Sr. D. Antonio Pildain Zapán.

Vicario General y Provisor: Ilmo. Sr. Don Juan Marrero Díaz.

Canciller: Don Román Navarro.

Notario E.: Don Antonio Baez.

SECCION AGRONOMICA DE LAS PALMAS.

(Alfredo L. Jhones, 31)

Ingeniero Jefe: Don Francisco Guerra Marrero.

TRIBUNAL TUTELAR DE MENORES

Presidente: Don Joaquín María Araçil Parra.

Secretario: Don Antonio G. Beltrán Trujillo.

ZONA AEREA DE CANARIAS

General: Don Luis Manzanares Feltrer.

Jefe de Estado Mayor: Comandante, don Rafael López Sáenz Rodrigo.

F. REYES

IMPORTACION - EXPORTACION FRUTAS

ALEMANIA:

HAMBURG 11

GRONINGERSTRASSE 23-25

EDIFICIO: ASIAHAUS

CANARIAS:

Vehégas, 1 - Teléfono 5059

Cables: REYESFONT

INGLATERRA:

25 ALONDON FRUIT EXCHANGE

Spitaffields-London E.-1

Teleg: REVESFONT

Cables: Lóndon Bishopsgate

Telephone: 5908 - 9143

LAS PALMAS DE GRAN CANARIA

PROFESIONES, OFICIOS Y ESTABLECIMIENTOS COMERCIALES E INDUSTRIALES

ABACERIAS

Acosta Falero Juan, San Bernardo.
 Acosta González Valeriano, Reyes, 5.
 Acosta Rodríguez María, Benecharo, 77.
 Acosta Alvarez Enrique, Marqués del Muni,
 13.
 Acosta Alvarez José, San Lorenzo.
 Aguiar Méndez Ana, Valencia, 68.
 Alayón Morales Santiago, D. G. del Río, 106.
 Alfonso Guerra Prudencia, Peregrina, 10.
 Alfonso Rodríguez José, R. del Castillo, 124.
 Almeida García Emilio, Gordillo, 83.
 Almeida García Juan, Artemi Semidán, 69.
 Almeida García, Pedro, Fontanales, 121.
 Almeida González Luis, Benartemi, 52.
 Almeida Tejera Santiago, San José, 132.
 Alonso Díaz Tomás, Tomás Miller, 36.
 Alonso Marrero Bonifacio, Canalejas, 81.
 Alvarez Pérez Aquilino, Almansa, 23.
 Báez Gil José, Venegas, 63.
 Batista Santana Idefonso, Bda. Schamann.
 Batista Machín Sinfaroso, California, 31.
 Benítez Fontes, Lorenzo, La Naval, 211.
 Benítez Padrón Benito, Mariana Pineda.
 Benítez Padrón Juan, Luján Pérez, 80.
 Bermúdez Jiménez Enrique, Carvajal, 14.
 Betancor Rodríguez José, Benecharo, 80.
 Bienes Pérez Gloria, Falla, 5.
 Bolaños Díaz Manuel, Carvajal, 22.
 Bonilla Pérez Gregorio, A. Semidán
 Brito Pérez Ignacio, Gral. Franco.
 Bueno Hernández Manuel, Rosiana, 36.
 Caballero Artilles Francisco, San José, 4.
 Caballero Cabrera Estanislao, San José, 208.
 Caballero Suárez Vicente, Hernán Pérez, 66.
 Cabrera Díaz José, Teneor, 23.
 Cabrera González Antonio, Joaquín Costa, 40
 Cabrera Sánchez Vidente Pérez Muñoz.
 Cabrera Corredor María, Tomás Miller, 17.
 Cáceres Roque Cosme, Luis Morote.
 Calero González Esteban, B. Don Zolío, 42.
 Cárdenas Alemán Amañor, Padre Cuetó, 11.
 Carreño Rodríguez Santiago, Los Barrancos.

Castellano Herrera Juan, Tecén.
 Castellano Marrero Francisco, Alonso Alva-
 rado, 44.
 Castellano Suárez Antolín, Pérez Muñoz, 78.
 Castellano Suárez Miguel, Pérez Muñoz, 26.
 Cedrés Alvarado Francisco, Tafira Alta.
 Crespo Saiz Prisco, Carretera Tafira.
 Cruz Florido Juan, Cantabria, 20.
 Delgado Almeida Rosa, Fragata, 20.
 Delgado Martín Cándido, Alemania, 66.
 Díaz Cabrera Jesús, Dolly, 1.
 Díaz Cano María, Torres Quevedo, 3.
 Díaz Falcón Manuel, Cebrián, 38.
 Díaz Gutiérrez Filiberto, Fontana de Oro, 20
 Díaz Pérez Juan, Juan de Quesada, 51.
 Díaz Romero Manuel, San José, 56.
 Díaz Suárez Valentín, Pamochoamoso, 13.
 Díaz Pérez Angel, Bda. Schamann.
 Domínguez Domínguez Adolfo, Bentaguaché,
 36.
 Domínguez García Isabel, Aguadulce, 23.
 Domínguez Fernández José, San Juan, 24.
 Domínguez Martín Antonio, Montevideo, 19.
 Domínguez Naranjo Juan, Las Arenas.
 Duque Camacho Dimas, Fdo. Guanartemé, 41
 Espino Almeida Santiago, Tafira Alta.
 Fernando Ruiz Antonio, Hernán Pérez, 30.
 Figueroa Barrera Cesáreo, Fondillo, 30.
 Fleitas Fleitas José, Marzagán.
 García Acosta Adolfo, Paseo de Chil, 55.
 García Almeida Juan, León y Castillo, 114.
 García Cabrera Miguel, Ripocha, 14.
 García Castellano Cirilo, A. Semidán, 26.
 García Castellano, La Naval, 139.
 García Díaz Bartolomé, P. Guayrmina, 26.
 García Díaz, Sinfarino, 40, Isleta.
 García González Isabel, 90, Isleta.
 García Henríquez Francisco, Caño, 11.
 García Hernández Andrés, P. Morales, 81.
 García Martín José, Hernán Pérez, 21.
 García Ramos Sotero, San Nicolás, 17
 García Soto Juan, Benecharo, 19.
 García Hernández Gregorio, Carretera Tafira.
 García Díaz Francisco, Benartemi.

- Gil García José, La Naval.
 Gil Fermín, San José, 219.
 Gil Monzón Francisco, Hernán Pérez, 23.
 Gil Ramírez Francisco, León y Castillo, 86.
 Godoy Afonso Antonio, Pamochamoso, 6.
 González Alonso José, Sor Brigida, 19.
 González Brito Feliciano, Dr. Pasteur, 11.
 González Delgado Pedro, Fernando Guanar-
 teme, 51.
 González Hernández Manuel, Pescadería, 51.
 González Quevedo Ignacio, San José, 68.
 González Rosales Carmen, P. Guayarmina, 45
 González Santana Vicente, Reyes Católicos,
 68.
 González Suárez Juan, Rosiana, 15.
 González Vega Vicente, J. Falcón, 29.
 Guerra Betancor Juan, Pl. León y Castillo, 43
 Guerra de la Nuez Antonio, Buenos Aires, 34
 Guerra de la Nuez Juan, Fama, 9.
 Guerra Ortega Esperanza, Real de San Juan,
 95.
 Guerra Cárdenes Zolla, Juan Rejón, 21.
 Gutiérrez Báez Juan, Hernán Pérez, 23.
 Gutiérrez Martín Fructuoso, A. Alvarado, 24.
 Hernández Santana Domingo, A. Semidán, 27.
 Hernández Navarro Indalecio, Pelayo, 36.
 Jiménez López Fernando, Luis Morote, 60.
 Lemes Machín, Antonio, Lanzarote, 34.
 León Cabrera Luis, F. Guanarteme, 119.
 León Guerra Ismael, Bilbao, 9.
 León Moreno Teodoro, Cirilo Moreno, 46.
 Lezcano Rodríguez Manuel, P. Alvear, 24.
 López Santana Lrenzo, San Roque, 1.
 López Gil José, Pamochamoso, 50.
 López Santana Segundo, Electra, 21.
 López Suárez José, San José, 76.
 López Ventura Antonio, Ramón y Cajal, 10.
 Luján Guerra Simón, Pelota, 9.
 Macías Monzón Francisco, Ripoche, 20.
 María Belló Luis, Polvorín, 13.
 Marrero Déniz Juan, Castrillo, 29.
 Marrero Santana Leopoldo, Víctor Hugo, 29.
 Marrero Encarnación, Real del Castillo, 22.
 Martel Muñoz Francisco, León y Castillo, 80.
 Martel Martel Juan, Benartemi, 61.
 Martel Ortega Antonio, Menceyes, 39.
 Martel Rodríguez Sebastián, Vergara, 32.
 Martín de Armas Francisco, Faro, 46.
 Martín Bolaños Juan, Ripoche, 18.
 Martín Bolaños Pedro, Tanausú, 52.
 Martín Delgado José, Princesa Guayarmina,
 25.
 Martín Hernández José, Pérez Muñoz, 114.
 Martín Marrero Agustín, Víctor Hugo, 20.
 Martín Padilla Cristóbal, A. Semidán, 47.
 Martín Sánchez Juan, Sargento Llagas, 25.
 Martín Inocenciá, Constantino, 15.
 Martín Feo Miguel, Marfú, 36.
 Martínez Ramírez José, Ripoche, 18.
 Matos Martel Florencia, Fdo. Guanarteme,
 112.
 Matos del Toro, José, Ramón y Cajal, 9.
 Mederos Mellán Juan, San José, 1.
 Mederos Ramírez Josefa, Pérez Muñoz, 49.
 Medina Marrero Juan, Andamana, 6.
 Medina Martín Manuel, Inegniero Salinas, 38
 Medina Oliva José, C. Manrique, 43.
 Mellán Cerpa Juan, L. Pérez, 29.
 Mesa León Antonio, Viriato, 11.
 Minviela Rodríguez Alfredo, Gral. Mola, 40.
 Miranda Falcón Andrés, Hoya Parrado.
 Molina Belado, Vda. de David, Tauro, 88.
 Molina González Juan, Montevideo, 51.
 Monasterio Pedrides Ramón, León y Casti-
 Ho, 401.
 Montenegro María, Quintana, 92.
 Montesdeoca Déniz, Daniel, Pelayo, 50.
 Montesdeoca Déniz Juan, Luján Pérez, 108.
 Montesdeoca Déniz Pedro, C. Colón, 57.
 Montesdeoca Falcón Luis, Cirilo Moreno, 40.
 Montesdeoca Guerra Manuel, Luis Mihares,
 46.
 Montesdeoca Meneses Juan, Matías Padrón,
 80.
 Montesdeoca Suárez Manuel, Constantino, 20
 Monzón García Andrés, Florinda, 16.
 Monzón Medina José, San José, 142.
 Monzón Vega José, Castillo, 39.
 Monzón García Juan, Los Andenes.
 Monzón Jiménez José, Tafira Alta.
 Monzón Rodríguez José, Marzagán.
 Morales Naranjo Fernando, Italla, 28.
 Morales Cabrera Nicolás, Habana, 16.
 Morales Naranjo José, F. Galván, 14.
 Moreno Castellano Feliciano, Nicolás Esté-
 vanez, 50.
 Moreno Rivero Angel, Pelota, 6.
 Naranjo Díaz Tomás, Lomo Apolnario.
 Naranjo Henríquez Tomás, General Molá.
 Naranjo Naranjo Adolfo, San José.

- Naranjo Navarro Salvador, San José, 168.
 Naranjo Rodríguez Sebastián, Pedro Díaz, 18
 Navarro Medina Gregorio, Alemania, 26.
 Navarro Medina, Salvador, Real del Risco, 93
 Navarro Medina Toribio, Guerra del Río, 27.
 Navarro Rodríguez Cleofás, Tinguaro, 33.
 Ojeda González Manuel, Juan E. Doreste, 23
 Ojeda Ortega Vicente, Valparaíso, 19.
 Ortega Hidalgo Manuel, Valencia, 32.
 Orvás Hatoun Elías, San José, 11.
 Padrón Méndez Francisco, Faro, 10.
 Peña Santana Francisco, León y Castillo, 511
 Peñate Navarro Francisco, Perojo, 27.
 Perera Rodríguez Miguel, Kant, 8.
 Pérez García José, Majadilla, 5.
 Pérez Guerra José, Fuego, 49.
 Pérez Martín Jacinto, Mencebero, 32.
 Pérez Melián Antonio, Ingeniero Salinas, 3.
 Pérez Rodríguez Antonio, P. Montenegro, 13.
 Pérez Tejera Soledad, Pamo Chamoso, 47.
 Pérez Rivero Juan, Tafira Baja.
 Quintana Domínguez José, Anzofé, 33.
 Quintana García Antonio, Bernardo de la Torre, 78.
 Quintana Suárez María Luisa, Luis Morote, 23.
 Quintero Fernández Francisco, Secretario Páidilla, 178.
 Ramírez Castellano Agustín, San Nicolás, 21.
 Ramírez Quintana Francisco, Molinos de Viento, 4.
 Ramos Alonso Juan, Pamo Chamoso, 19.
 Ramos Santiago Juan, Lomo del Cura.
 Reyes Hernández Cecilia, Joaquín Costa, 70.
 Reyes Cabrera Manuel, Fdo. Guanarteme, 52
 Reyes Quintana Daniel, Gordillo, 12.
 Reyes Quintana Tomás, Sexta, 146.
 Reyes Rodríguez Guillermo, Aguadulce, 51.
 Reyes Rodríguez Josefa, Luján Pérez, 48.
 Reyes Santana María, Barranco Don Zollo.
 Reyes Hernández Jacinto, Fondillo.
 Rivero Domínguez Nicolás, Faro, 23.
 Rivero Domínguez Serafín, Falcanes, 20.
 Rivero García Heriberto, Guerra del Río, 35.
 Rivero Ramírez Guillermo, San José, 158.
 Rivero Rivero Francisco, Sagasta, 37.
 Rivero Sánchez José, León y Castillo, 22.
 Rivero Hernández Antonio, Marzagán.
 Rivero Torres Nieves, Marzagán.
 Rodríguez Díaz José, Molinos de Viento, 67.
 Rodríguez Domínguez Leopoldo, Reyes, 48.
 Rodríguez García Rafael, Robla, 6.
 Rodríguez Guerra José, Andamana, 20.
 Rodríguez Perdomo Bernardo, Tecén, 136.
 Rodríguez Pérez José, Marisol, 29.
 Rodríguez Ramírez José, León y Castillo, 185.
 Rodríguez Santana Carmen, Colón, 38.
 Rodríguez Santana Juan, Hernán Pérez, 24.
 Rodríguez Socorro Joaquín, Molinos de Viento, 2.
 Rodríguez Ventura Candelaria, Viera y Clavijo, 20.
 Rodríguez Brito Ismael, Bda. Schamann.
 Rodríguez Marrero Francisco, Fondillo.
 Rodríguez Suárez Manuel, Tafira Baja.
 Rojas Munguía José, Suárez Naranjo, 60.
 Rosales Mendoza Fernando, Tomás Miller, 39
 Rosario García Nieves del, Saucillo, 43.
 Rubio Melián José, Fuentes, 8.
 Ruiz Cerezo Manuel, Faro, 38.
 Ruiz Darias Matías, Casa Ayala.
 Salón Calcines Andrés, Santiago Tejera, 43.
 Sánchez Amador Dolores, Gordillo, 34.
 Sánchez López Victoriano, Benartemi, 44.
 Sánchez Martel José, Juncalillo, 33.
 Sánchez Marín Federico, La Naval, 55.
 Sánchez Martín Pedro, Dr. Pasteur, 34.
 Sánchez Medina Antonio, Aguadulce, 3.
 Sánchez Montesdeoca Eusebio, Fama, 71.
 Sánchez Montesdeoca Juan, R. Católicos, 7.
 Sánchez Ojeda Antonio, Pérez Muñoz, 86.
 Sánchez Ojeda Guillermo, Faro, 64.
 Sánchez Ojeda Manuel, Sagasta, 31.
 Sánchez Ortega Sebastián, Guardafia, 16.
 Sánchez Toledo Manuel, Benartemi, 46.
 Santana Gabriel, León y Castillo, 238.
 Santana Arencibia Luis, Churruoca, 35.
 Santana Díaz Ricardo, Alemania, 25.
 Santana Expósito María, Tauro, 101.
 Santana Gil Francisco, Guerra del Río, 49.
 Santana Vega Francisco, Luis Antúnez, 33.
 Santana Juan José, Rehoyas, 68.
 Santiago Moreno Blas, Fernando Inglótt, 3.
 Sarkis Zhedross Chälsen, Pamo Chamoso, 36
 Sarmiento Alemán Isidro, A. Semifán.
 Sarmiento Suárez Manuel, L. y Castillo, 334
 Socas Rodríguez Juan, Enmedio, 2.
 Socorro Ortega Carmelo, Santiago Tejera, 199
 Socorro Santana Juan, Guerra del Río, 23.

- Socorro Santana, Salvador; G. del Río, 93.
 Sosa Falcón, Tomasa; San José, 116.
 Suárez Alvarez, Luis; Alfredo L. Jones, 31.
 Suárez Martínez, Miguel, Faro, 54.
 Suárez Ojeda, Juan; Alfambra, 28.
 Suárez Rodríguez, José; Cirilo Moreno, 38.
 Suárez Sánchez, Juan; Secret. Artiles, 99.
 Suárez del Toro, Teresa; Villavicencio, 23.
 Suárez Tranca, Miguel, L. y Castillo, 116.
 Suárez Vega, Adelaida; Pérez Galdós, 22.
 Suárez Vega. M. del Pino, G. Orgaz, 36.
 Tabares Guillén, Pedro; Cirilo Moreno, 24.
 Tadeo Alonso, Antonio; La Calzada.
 Talavera Ruiz, Carmen; Pdo. Inglott, 15.
 Torres Socorro, Isidoro; Ramón y Cajal, 4.
 Valido Diepa, Antonio, Marzagan.
 Vega Martín, Rafaela; Ramón y Cajal, 13.
 Vega Rodríguez, Filomena; Tanausti, 44.
 Velázquez Ojeda, José; Gordillo, 56.
 Viera Fajardo, Carmen; Barranco D. Zollo.
 Ventura González, Ignacio; Cerezo, 74.
 Vesperera Velgare, Avelino; Ing. Manuel Becerra, 10.
 Viera López, Juan; San Cristóbal.
- Cazorla Sevilla, José; Paseo de Chil, 8.
 Cárdenas Martínez, Abraham; Viera y Clavijo, 37.
 Casanaz Armas, Eleuterio; M. de León, 17.
 Corujo y Corujo, Luis; Torres, 6.
 Díaz Saavedra Navarro, Nicolás; López Botas, 14.
 Díaz Fernández, Manuel; López Botas, 38.
 Díaz Hernández, José; J. L. y Joven, 18.
 Doreste Grande, Manuel; Pl. Santa Ana, 8.
 Ferrera Rosales, Francisco; Malteses, 32.
 Fiol Pérez, Francisco; J. L. y Joven, 15.
 Franco Vega, Segundo; Ramón y Cajal, 10.
 García Arocena, Antonio; V. y Clavijo, 14.
 García Díaz, Rafael; Castillo, 15.
 García Lorenzo, Miguel; J. L. y Joven, 12.
 González Armas I., Leonardo; R. Cat. 46.
 Guerra Molina, Rafael; López Botas, 28.
 Gutiérrez Peña, José; Perojo, 28.
 Hernández González, Manuel; Agustín Millares, 25.
 Hernández González, Francisco; Agustín Millares, 25.
 Hurtado de Mendoza y Saenz, Ambrosio, Cano, 33.
 Juan Gómez Cástor, José; A. Millares, 25.
 León Castellano, Salvador; Pérez Galdós, 3.
 Limiñana López, Antonio, San Agustín, 19.
 López Socas, Rafael; Santa Bárbara, 7.
 Manchado Suárez, Sebastián; Plaza Santo Domingo, 5.
 Martínez Carvajal, Luis; Santa Bárbara, 7.
 Mazorra Vázquez, José; Triana, 3.
 Medina Matos, Carlos; J. A. Primo de Rivera, 11.
 Medina Betancor, Pedro; Triana, 89.
 Merino Argós, Marcos; Cano, 33.
 Mesa López, José; Obispo Codina, 4.
 Mesa Bosch, Antonio; Mesa de León, 17.
 Miranda Junco, Luis; Espíritu Santo, 5.
 Morales Rodríguez, Juan; Peregrina, 5.
 Morales Ramos, Manuel; Dr. Chf, 5.
 Muñoz del Saz, Enrique; Venegas, 1.
 Naranjo Hermosilla, José; Reloj, 2.
 Naranjo Montesdeoca, Bruno; Torres, 16.

ABOGADOS

- Aranda Aguiar, Santiago; Rutindana, 5.
 Alzola González, José M.^a, Peregrina, 4.
 Bautista Díaz-Saavedra, Mario; Triana, 102.
 Bartual Gómez, Roberto; Tomás Morales, 7.
 Bascón Gómez-Quintero, Antonio; Hernán Pérez, 5.
 Benítez Inglott, Luis; Agustín Millares, 25.
 Bello Valle, Manuel; Mesa de León, 9.
 Bolaños Rodríguez, Pablo; Esp. Santo, 19.
 Borges Alonso, Luis; Pardo, 39.
 Cabrera Suárez, Rafael; Castillo, 13.
 Cambreleng Mesa, Diego; Mesa de León, 17.
 Camacho Pérez-Galdós, Ignacio; Dr. Pas-
 teur, 7.

JIMÉNEZ & MARTINÓN

IMPORT - EXPORT

Abonos químicos-Materiales de empaque-Exportación de frutos

ALMACENES Y OFICINAS:

Secretario Artiles, núm. 49.—PUERTO DE LA LUZ

Cables: DREUMA Y AGUMARGUE

Teléfono: 2248

Navarro Wood, Leopoldo; Dr. Déniz, 3.
Nuez Caballero, Antonio de la; Peregrina, 4
Olarte, Magdalena, Ramón; López Botas, 38
Padrón Quevedo, Manuel; López Botas, 39.

PALOMINO PARRADO, JOSE M.a

DR. CHIL, 8

Pérez Sánchez, Simeón; Espíritu Santo, 1.
Piernavieja del Pozo, Luis; Triana, 104.
Quevedo Ramírez, Juan E.; López Botas, 28
Quevedo Peano, Pedro; López Botas, 28.
Ramírez Suárez, Carlos; Dr. Chil, 45.
Ramírez Bethencourt, José; Plaza San
Antonio Abad, 3.
Ramírez Bautista, Santiago; A. Millares, 29
Ramos Martínez, Benigno; San Agustín, 29.
Río Amor, José del; J. L. y Joven, 9.
Rívero Rodríguez, Domingo; López Botas, 7
Roca Suárez, Emilio; J. L. y Joven, 13.
Roda Díaz, Andrés; Enmedio, 3.
Rodríguez de la Rosa, José; Peregrina, 6.
Rodríguez García, Leoncio; Perojo, 20.
Rodríguez Cantón, Francisco; Triana, 89.
Santos Cantero, Julián; A. Millares, 27.
Sánchez Padrón, Fernando; A. Millares, 29.
Santana Artiles, Pedro; Venegas, 76.
Sintes Reyes, Juan; 29 de Abril, 9.
Sintes Rodríguez, José; Torres, 16.
Trujillo Perdomo, Fernando; D. J. Nava-
rro, 122.
Valle y Gracia, Emilio; Travieso, 24.

Vega Guerra, Matías; Triana, 89.
Velázquez Velázquez, Juan; Triana, 17.
Hormiga Domínguez, Sebastián; Fernando
Galván, 2.

ABONOS (FABRICAS DE)

Abreu Perera, M.; Pelayo, 50.
La Luz; Juan de Miranda, 8. - Tel. 1709.
Marrero Alvarado, Celerino; Domingo J.
Navarro, 26. - Tel. 6026. - Apart. 325.

ABONOS (VENTA DE)

Bosch Hnos.; León y Castillo, 537 y 539.
Teléfono, 1614.
Blandy Brothers & Co., S. A.; León y Cas-
tilló, 533. - Tels. 1800 y 1917. Ap. 24.
Bruno Naranjo C., Ltd.; A. Alvarado, 2.
Teléfono 5328.
Cabañero y Cia. Ltda.; Muelle de Las Pal-
mas, 4; Tel. 5119. Apart. 131.

C. I. E. L. - Gral. Primo de Rivera, 18.
Teléfono 1996.

Comercial Canaria, S. L. - Los Martínez de Escobar, 65.

Correa Viera, Bernardino; Valencia, 13.

Elder Dempster (Canary Islands), Ltda.;
A. L. Jones. - Teléfono 1776.

Gabriel Quiam, Antonio; Pelayo, 61. - Teléfono 6268.

Gutiérrez Peña, Santiago; F. Gourié, 5.
Teléfono 6310. - Apartado, 163.

Gusi Balagué, Juan; General Vives, 18. - Teléfono 1805.

Hijos de Diego Betancort; M. Escobar, 7.
Teléfono 1510.

Hijos de Juan Rodríguez, S. A.; F. Guanarteme, 2. - Tel. 1608. - Telegr.: RODRIGUEZ.

JIMENEZ Y MARTINON.

S. ARTILES, 49. - TEL. 2248

Marrero Alvarado, Ceferino; Domingo J. Navarro, 26. - Tel. 6026. - Apart. 325.

Mederos Navarro, A.; A. Alvarado, 4. - Teléfonos 5259. - Apartado 250.

Moore, Wilfred. - L. y Castillo, 487. - Teléfono 1515.

Sociedad Anónima Gros. - León y Casti-
llo. - Teléfono 1630.

Suministros Agro - Industriales Canarios,
S. L.; León y Castillo, 102. - Teléfono
5111. - Telegramas: SAIC.

Yeoward, Raymond; Gral. Vives, 22. - Teléfono 1535.

Academia Las Palmas. - Triana, 70.

**ACEITES DE HIGADO DE
PESCADO (FABRICAS DE)**

Báez del Toro, Francisco; Terrero, 14. - Teléfono 5038.

Lloret y Linares, S. L.; F. Guanarteme. Teléfono 1559.

R. de Villa, José; A. Vespucio, 3 y 5. Teléfono 5659.

Subproductos de la Pesca, S. A. - General Primo de Rivera, 15. - Tel. 1748.

**ACEITES VEGETALES
(FABRICAS DE)**

Comercial Industrial Canaria, S. L.; Fdo. Guanarteme, 155. - Tel. 1632.

ACEITE Y VINAGRE

Acosta Falcón, Cándido; Silva, 9.

Acosta Falcón, Manuel; Aguadulce, 7.

Alamo García, Elena; Albareda, 76.

Alamo Rodríguez, Manuel; Obispo Cervera.

Alamo Sánchez, Juan M.; L. y Castillo, 94.

Alejandro Santana, Sebastián; Gordillo, 90.

Almolda Suárez, María; A. Vespucio, 37.

ACADEMIAS

ACADEMIA COTS.

VIERA Y CLAVIJO, 16 - TEL. 6123.

- Alonso Gil, Francisco; San José, 75.
 Alonso Hernández, Antonio; Bda. Schamann
 Alvarez Suárez, Pedro; Tomás Miller, 48.
 Araña Sánchez, Modesta; García Tello, 12.
 Araujo Valencia, Francisco; Menceyes, 5.
 Araya Cano, Domingo; Secret. Padilla, 112.
 Arencibia Guerra, Benjamín; P. Muñoz, 77.
 Arencibia Guerra, Juan; Cebrián, 45.
 Arencibia Rodríguez, José; P. Galdós, 3.
 Arencibia Suárez, María; Inés Chimida.
 Arteaga Reyes, Pino; Padre Cueto, 6.
 Artiles Martín, Catalina; Sor Brigida, 25.
 Benítez Montesdeoca, Soledad; Bernardo
 de la Torre, 27.
 Bethencourt Correa, Antonio; Alemania, 42.
 Bonilla Curbelo, Francisco; Silva, 10.
 Cabrera Cabrera, Juan; Peláyo, 40.
 Cabrera Macías, Francisco; Gordillo, 91.
 Cárdenas Acosta, Pedro; P. Guayarmina, 65.
 Carrillo González, Nicolás; Audiencia, 10.
 Castellano Hernández, Juan; San Antonio 4.
 Castellano Suárez, José; Faro, 34.
 Cruz Suárez, Cecilio, General Orgás, 41.
 Cruz Suárez, Francisco; J. de la Cosa, 5.
 Déniz Marrero, Margarita; Ceita, 3.
 Déniz Rivero, José; San Nicolás, 23.
 Déniz Orihuela, Teófilo; Alfambra, 56.
 Díaz Acosta, Salvador; S. Cuyás, 1.
 Díaz Clavijo, Demetrio; Fataga, 13.
 Díaz Domínguez, Francisco; Nicolás Esté-
 várez, 27.
 Díaz Hernández, Benito; Plaza de León y
 Castillo, 28.
 Díaz Pérez, José; Arcos, 3.
 Díaz Pérez, Manuel; Molinos de Viento, 64.
 Díaz Romero, José; Ramón y Cajal, 12.
 Díaz Suárez, Juan; Gral. Vives, 47.
 Domínguez Domínguez, Benigna; Luján
 Pérez, 43.
 Domínguez Domínguez, Salvador; Lepad-
 to, 36.
 Estupinán Ortega, Mercedes; La Naval, 45.
 Fernández Fernández, Antonio; Osorio, 69.
 Fernández Fernández, Candelaria, Osorio, 7.
 Fleitas Rodríguez, Angel; García Tello, 31.
 Fuentes León, Arabia; Tamarán, 18.
 García Castellano, Santiago; Grau Bassa, 51.
 García Díaz, Anastasio; León y Castillo, 214.
 García Ortega, Antonio; 18 de Julio, 70.
 García Rodríguez, Francisco; Andamana, 43.
 García Rodríguez, José; L. y Castillo, 348.
 García Suárez, Miguel; Tauro, 106.
 García Urquía, Severiano; Perú, 72.
 Germán García, Guillermo; P. Morales, 21.
 Gil Benítez, Marcelino, Gumidafe, 7.
 Gil Santana, Juan; San José, 40.
 Gómez Rubio, Mercedes; La Naval, 99.
 González Barreto, José; General Mola, 26.
 González Cabrera, Vicente; T. Edison, 29.
 González González, Josefa; A. L. Jones, 34.
 González Gutiérrez, Juan; P. de Vera, 56.
 Grimon del Rosario, Francisco; Espuma, 20.
 Guillén Melián, Carmen, Murgas, 27.
 Gutiérrez Machín, María; A. Guimerá, 38.
 Henríquez Sánchez, Miguel; L. Antúnez, 10.
 Hernández Crespo, Aurelio; L. y Ctho., 187.
 Hernández Díaz, Juan; Matías Padrón, 21.
 Hernández García, Pablo; Secretario Pa-
 dilla, 114.
 Hernández González, Sebastián; La Naval 48.
 Hernández Lozano, Santiago; Gordillo, 102.
 Hernández Ramírez, Manuel; Valencia 48.
 Hernández Rodríguez, Juan; San José, 168.
 Hernández Torres, Juan; San José, 200.
 Herrera Concepción, Felisa; Saucillo, 51.
 Herrera Montesdeoca, Justo; Palmar, 35.
 Jiménez Cabrera, Pedro; Sagasta, 36.
 Jiménez Lantigua, Clemente; Bolero, 2.
 Jorge Marrero, Francisco; Albareda, 12.
 Jorge Ramírez, Jesús; Bentaguala, 28.
 Jorge Suárez, Manuel; Valencia, 72.
 Lemes Toledo, Juan; La Naval, 127.
 León Cruz, Antonia de; Martí, 16.
 León Martín, Miguel; Andamana, 49.
 López Pulido, Adolfo; Luján Pérez, 141.
 López Suárez, María; San José, 193.
 López Medina, Agustín; San José, 168.
 Lorenzo Reina, Antonio; J. Falcón, 13.
 Márquez Nolazco, Valentín; Guadarfía, 10.
 Marrero Guerra, Eusebio; A. Calderón, 44.

- Marrero Guerra, Rosario; Demetria, 13.
 Marrero Marrero, Feliciano; A. Semidán, 7.
 Marrero Marrero, Miguel, S. Padilla, 16.
 Martel Martel, Antonio; Armas, 8.
 Martel Martel, Miguel; Cano, 11.
 Martel Ortega, José; Tenesoya, 23.
 Martel Rodríguez, Antonio; Vergara, 37.
 Martín Marrero, Blas; Víctor Hugo, 44.
 Martín Suárez, Luis; Fuente, 4.
 Medina Cabrera, María; Rosario, 5.
 Medina Pérez, Niceto; Luis Morote, 56.
 Medina Sánchez, Micaela; Habana, 18.
 Medina Vega, Dolores; Anzofé, 60.
 Miranda Falcón, Francisco; Guadiana, 31.
 Montelongo Méndez, Amparo; Tanausú, 32.
 Montesdeoca Guerra, Pedro; Bernardo de la Torre, 54.
 Monteverde Cabrera, Cándido; Rosiana, 21.
 Morales Cabrera, Nicolás; Covadonga, 63.
 Morales Rodríguez, Consuelo; L. Morote, 53.
 Mujica Rivero, Juan; Simancas, 40.
 Muñoz Martel, Agustín; R. Teguiise, 8.
 Naranjo Domínguez, Nicolás; Malfú, 4.
 Naranjo Moreno, Luis; Ingeniero Salinas, 41.
 Navarro Navarro, Pedro; Nieves, 17.
 Ojeda Suárez, Basilio; Luis Antúnez, 10.
 Oramas Navarro, Francisco; California, 38.
 Ortega López, Francisco; Pl. Sto. Dgo., 4.
 Penichet Falcón, Juan; Suárez Naranjo, 73.
 Peñate Yánes, Agustín; José M.ª Durán, 5.
 Perdomo Henríquez, Angela; Benecharo, 84.
 Pérez Pérez, María; Tanausú, 27.
 Pérez Rodríguez, Rosario; Almansa, 18.
 Pérez Santos, Justo; Gordillo, 15.
 Pérez Cruz, Pedro; Palmar, 104.
 Pérez Pérez, Alvaró; Faro, 57.
 Puliño Rodríguez, Jorge; Fátaga, 39.
 Quesada Ruiz, Francisco; El Salvador, 14.
 Quintana Falcón, José; Habana, 2.
 Quintana Vega, Federico; Almansa, 52.
 Ramírez Díaz, José; Florida, 5.
 Ramírez Rodríguez, Antonio; Fama, 57.
 Ramos Barrio, Rosa; Cirilo Moreno, 41.
 Ramos Henríquez, Benigno, Sauçillo, 65.
 Reyes Cabrera, Tomás; Carret. de Chile, 23.
 Rivero García, Domingo; San Marcos, 5.
 Robaina Torres, Andrés; Faro, 49.
 Rodríguez Arbelo, Domingo; R. y Cajal, 39.
 Rodríguez Fleitas, José; Luis Antúnez, 31.
 Rodríguez Hernández, María; Simancas, 8.
 Rodríguez Rodríguez, Francisco; La Naval, 46.
 Rodríguez Suárez, Francisco; G. Vives, 77.
 Rodríguez Vega, Juan; Aguadulce, 38.
 Rosario Yánes, Manuel del; G. Bravo, 23.
 Ruano Carreño, Antonio; J. Costa, 53.
 Rubio Pérez, Zoilo; General Sanjurjo, 47.
 Ruiz Martín, José; El Cid, 22.
 Sánchez Acosta, Teodoro; S. Artilles, 120.
 Sánchez Guerra, José; Curva, 25.
 Santana Expósito, Juana; El Salvador, 50.
 Santana Expósito, Pedro; San José, 228.
 Santana Pérez, Juan; Brau Bassa, 24.
 Santana Santana, José; Blasco Ibáñez, 19.
 Santana Santana, Rosario; A. Vespucio, 45.
 Santana Vega, Salvador; Madera, 27.
 Santiago Moreno, Blas; F. Inglott, 3.
 Sarmiento Alemán, Rafael; Faro, 17.
 Sarmiento Sánchez, Juan; Viriato, 43.
 Socorro Suárez, Miguel; Rosario, 2.
 Sosa Casimiro, Carmen; Portugal, 95.
 Sosa Rodríguez, Manuel; Tauro, 5.
 Sosa Suárez, Angel; Nueva, 13.
 Suárez Vaca, José; Ripoché, 21.
 Soto Mateo, Manuel; Alfredo Calderón, 14.
 Suárez Betancor, Antonio; Perojo, 25.
 Suárez Díaz, Gregorio; Pérez Muñoz, 50.
 Suárez Mellán, Martín; Carvajal, 16.
 Suárez Sabina, Rosario; Padre J. de Sosa, 1.
 Suárez Suárez, Antonio; Adargoma, 38.
 Torres Medina, Wenceslao; S. Padilla, 66.
 Torres Sanginés, Francisco; Tenerife, 15.
 Velázquez Sarmiento, Juan; S. Artilles, 42.
 Viñas Fernández, Ramón; D. G. del Río, 83.

ADUANAS-TRANSITOS-CONSIGNACIONES-TRANSPORTES Y SEGUROS
AGENCIA SANTA CATALINA

Servicio combinado de domicilio a domicilio

CORRESPONSALES EN TODA ESPAÑA

OFICINAS Y ALMACENES: Juan Rejón, 107-109.-Teléf. 2356

Dirección telegráfica: **SANTA CATALINA**

Puerto de La Luz - Las Palmas de Gran Canaria

ACEROS Y METALES

(VENTA DE)

Boado, S. A.; Bravo Murillo, 15. - Tel. 6223

García Miguel, Ramón; Anzoté, 56.

Marí Colomer, Vicente; Tecén, 108.

Agencia Bruno. - Gral. Vives, 29.

Agencia Martín. - Gral. Vives, 16.

Agencia Rodríguez y Martín. - Luis Morote, 18.

Agencia Santa Catalina. - Juan Rejón, 107 (alto).

AGENCIA WOOD. - DIEGO WOOD CARLO:

LEON Y CASTILLO, 440.

TELEFONO: 1789.

Telegramas: **AGENDUANA**

ACHICORIA TOSTADA

(FABRICA DE)

Ortega Bolaños, José; B. de Schamann.

Caballero Mulero, Juan. - Canalejas 61.

Hernández Márquez, Luis. - Avenida General Franco, 20-22-24. Teléfono 5115.

L. A. H. I. L. - Buenos Aires, 46.

Easó Miralles, Francisco. - Cerezo, 43.

López Méndez, Julio. - D. J. Navarro, 4.

Medina Hernández, Juan. - Luis Morote, 12

Martín Madera, Pablo. - Luis Morote, 28.

Negrín Cañero, Maximino. - Isla de Cuba, 1

Pérez Bethencourt, Teodoro. - D. J. Navarro, 14.

ADUANAS Y TRANSITOS

(AGENCIAS DE)

QUINTANA ARENCIBIA, JOSE

J. DE MIRANDA, 4 - TEL. 1547

Telegramas: «ARQUINTO»

RAMOS MADERA, FEDERICO.

L. Y CASTILLO 432. TEL. 1628

Rivas Acosta, Bernardo E. - León y Castillo, 75.

Rivera Acosta, Ezequiel. - L. y Castillo, 75.

AGENCIA DE ADUANAS OCRAN
 Luis Morote, 30 - Teléfono 1453
 Apartado 32 - PUERTO DE LA LUZ

AGENCIA VDA. DE MIGUEL SUAREZ DEL TORO

ADUANAS-TRANSITOS-CONSIGNACIONES

CORRESPONSALES EN LOS PRINCIPALES PUERTOS

DE LA PENINSULA Y EXTRANJERO

OFICINAS: Triana, 134, Dupl., 1.º - Teléfono, 5.204

ALMACEN: Pilarillo Seco, n.º 3.

LAS PALMAS DE GRAN CANARIA

Rodríguez Hernández, Antonio. - G. Franco
Saavedra y Cia. Ltda. - La Naval.
Sánchez Herrera, Enrique. - Perdomo 22.
Suárez, Agustín. - Luis Morote, 18 - De-
partamento 11.
Viuda de Bernardo Navarro. - Muelle de
Santa Catalina, 2.

VIUDA DE M. SUAREZ DEL TORO.

TRIANA, 134. TELEF. 5204.

Wood, Sebastián. - León y Castillo, 432.

AGENTES COMERCIALES

Acosta Brito, Juan. - Victor Hugo, 51.
Acosta Pérez, Francisco. - A. Calderón, 45.
African Eastern (Spain), S. A. - Muelle
Las Palmas.
Aguilar Bages, Andrés. - Funchal, 6.

Aguilar Márquez Hnos. - Plaza de Santa 3
Aguilar Gómez, José, Vda. de: J. Belmes, 18

AGUILAR MIRANDA, PEDRO.

TRIANA, 3. Dept.º 11.

TELEFONO: 6149.

Alamo Saavedra, Juan. - I. Becerra, 16.
Alcántara Victor, D. - Juan Rejón, 87.

ALCON AZOPARDO, CIRO.

PEREGRINA, 13.

Alemán Suárez, Francisco. - C. Moreno, 6.
Alonso Pereira, Luis Severino. - Emilio
Zola, 3.

Alvarez Pérez, Juan. - Padre Cueto, 15.
Alvarez Ramos, Fernando. - Albareda, 92.
Alvarez Vidal, Manuel. - A. Alvarado, 2.
Alvarez Vidal, Santiago. - A. Alvarado, 2.
Alvarado Rodríguez, Andrés. - San Anto-
nio Abad, 3.

Aizola G. Corvo, Agustín; J. de Quesada, 55
Ameher Petrus, Pedro. - Pl. S. Bernardo, 1
Angulo Brito, Teófilo. - Diderot, 6.
Antúnez Díaz, José. - D. J. Navarro, 24.

AGENCIA: MANUEL VIEIRA ROSALES

Transitos-Consignaciones-Transportes

General Vives, 37 - 2.º - Teléfono núm. 2074

Puerto de la Luz-LAS PALMAS DE GRAN CANARIA

TRANSPORTES - TRANSITOS - ADUANAS
SEGUROS - COMISIONES - CONSIGNACIONES

Agencia RODRIGUEZ Y MARTIN

LUIS MOROTE, 18 — TELEF. 1450

Apartado, 447 - Telegramas, RALUPE - Puerto de La Luz
LAS PALMAS DE GRAN CANARIA

Aquino González, Emilio. - Torres, 5.
Armas Almeida, Salvador. - M. de Viento, 3.
Armas del Rosario, Juan José. - Tomás
Miller, 11.

Arencibia Cabrera, José. - D. J. Navarro, 46
Artiles Castro, Antonio. - Gral. Vives, 37.
Artiles Rodríguez, Nicolás. - Fontanales, 72
Badosa Corberol Dolores. - Rabadán, 47.
Báez Báez, José. - Núñez de la Peña, 11.
Báez del Toro, Francisco. - Terrero, 14.
Balaguer Tort, Jorge. - León y Castillo, 172
Bañesteros Avila, Pedro. - Cano, 33.
Barceló Barceló, Antonio. - Ripoche, 22.
Barges de Haedo, Francisco. - Venegas, 5.

BAUDENS, ALBERTO.

SALVADOR CUYAS, 23.

TELEFONO: 1753 - 1888.

Bautista G. Velarde, Eduardo. - Muro, 4.
Bautista G. Velarde, Francisco. - Reyes
Católicos, 16.
Bautista Vallejo, Manuel. - S. Calderón, 14
BeHo Lison, José. - León y Castillo, 75.

Belón Díaz, Joaquín. - Mesa de León, 15.
Benítez del Río, Manuel. - Gamalejas, 12.
Bergasa Barbia, Fernando. - Nazario, 1.
Bermúdez Martín, Pedro. - Perdomo, 2.
Bermúdez Martín, Pedro Celestino. - S.
Pedro, 2.

Betancor Franca, Antonio. - Cano, 6.
Betancor Torres Saturnino. - General Vi-
ves, 37.
Betes Gómez, Cayetano. - Venegas, 85.
Bethencourt Guerra, José - Domingo. - VI.
Havicencio, 17.

Bethencourt Pérez, Juan. - León y C, 43.
Betancor Pérez, Pedro. - Kant, 14.
Bravo de Laguna y León, Francisco. - Pe-
regrina, 14.

Bravo de Laguna León, Juan. - Perdo-
mo, 2.
Bravo de Laguna Medina, Saturnino. - Pé-
rojo, 37.

Brigantý Wood, Alfredo. - Maestro, V. 10.
Brito Hernández Fernando. - Plaza C. 1.
Bolaños Martín Emeterio. - 18 de J. T.
Bross, José Julio. - Viera y Calvijo, 18.

ANUARIO DEL COMERCIO EXTERIOR

ANNUAIRE DU COMMERCE DIDOT-BOTTIN

19, r. de l'Université-PARIS-VIle

Editores de anuarios desde 1796

AGENTE GENERAL PARA CANARIAS:

ALBERT BAUDENS

Calle Salvador Cuyás, 23-25 - Puerto de La Luz - Teléfono: 1753

Bruno Suárez, Francisco. - Pérez G. 22.
 Caballero Rodríguez F. - D. J. Navarro, 9.
 Caballero Rodríguez, Rafael. - Juan de
 Quesada, 54.

Cabré Bardia Alberto. - Triana, 134.
 Cabrera Bertrana, Segismundo. - Sor B., 6.
 Cabrera Guerra, Juan. - León y C. 409.

Cabrera León, Juan. - F. Navarro, 38
 Cabrera Martín, José Pascual. - Eduardo, 4
 Cabrera Negrín, Melitón. - Herrería, 1.

Cabrera Perdomo Antonio. - Arena, 3.
 Cabrera Salichs Pedro. - Faya, 26.
 Cabrera Viera, Agustín. - Buenos A., 39.

Cabrera Viera Gaspar. - Fontana de O., 26.
 Cabrera Zapata, Mariano J. - Alonso A., 17.
 Cambreleng del Castillo, Fernando. - C. 29.

Cambreleng Mesa, Juan. - Cano, 7.
 Capaná Sansó, Francisco. - Torres, 30.
 Carbajo Trujillo, Anselmo. - F. Gourié, 71

Calsina Davil, Antonio. - D. J. Navarro, 32

CALVO GONZALEZ, JUAN PABLO.

**PEREZ GALDOS, 22. - APAR-
 TADO, 530. - TEL.: PISADA**

Cardona Reyes, Manuel. - Golfo, 17.
 Cardenes Guerra, Juan. - Triana, 29.
 Cardenes Rodríguez Pedro. - Paseo To-
 más Morales, 7.

Carrasco López, Ramón. - Viera y C., 32.
 Casañas González, Juan. - Primo de R. 29.
 Casanovas Larrú, Luis. - R. Católicos, 69.

Castellano Ramos, José. - Perojo, 49.
 Castillo Cabezas, Andrés. - J. M. Durán, 7.
 Cebalho Navarro, Santiago. - Canalejas, 8.

Copeijo Vázquez, Evaristo. - T. Quevedo, 38.
 Codorniu Pardo, Manuel. - Triana, 81.

Codorniu Pardo, Mariano. - Triana, 4.
 Coelho Cruz, Domingo. - Torres, 20.
 Cola Escolano, Joaquín. - R. González, 11.

COMAS SALGUEIRO, JOSE.

**OFRECE TODA CLASE DE AR-
 TICULOS COTIZACIONES
 TELEFONO: 6214.**

Comercial Importadora Exportadora, Ltda.
 Primo de Rivera, 18.

Comercial Industrial Reco. - Arena, 16.
 Compañía Carbonera de Las Palmas. -
 Muelle S. Catalina.

Compañía Escandinava de Las Canarias. -
 Primo de Rivera, 11.

Correa Viera, Bernardino. - S. Llagas, 47.
 Cortés Suárez, Diego. - N. de la Peña, 11.
 Cremades Pérez Rafael. - E. Navarro, 75.

Cuevas Ronda, Carlos. - Albareda, 58.
 Curbelo Santos, José. - Suárez Naranjo, 26.
 Curbelo Verdú, José. - Fontana de Oro, 61.

Croissier Salazar, Eduardo. - Travieso, 22.
 Cruz Betancor, Manuel. - Puerto de la Luz.
 Cruz López, José. - Antonio Romero, 6.

Cruz Naranjo, Antonio. - León y C. 365.
 Cruz Naranjo, Pedro. - Albareda, 20.
 Cruz Riverol, Domingo. - Pérez G., 11.

Cuenca, Hijo de Miguel. - Luis Antúnez, 30.
 Darias Garcia, Pedro. - León y Castillo, 11.
 David Julio, José. - Perdomo, 11.

Delgado Suárez, Domingo. - Canalejas, 71.
 Delgado Rodríguez, Félix. - León y C., 75.
 Delgado-Torres, José. - General B., 30.

Delisau Oller, Emilio. - General Mola, 25.
 Díaz Cubas, José. - Ventura Ramírez, 24.
 Díaz González, Ramón. - General Mola, 2.

Díaz Navarro, Luis. - Sagasta, 78.

Jesús Fernández Romero

**AGENTE COMERCIAL COLEGIADO
 REPRESENTACIONES Y COMISIONES EN GENERAL**

Central LAS PALMAS: León y Castillo núm. 236

Apartado 305 - Teléfono 6062 - Telegrama JEFERO

Sucursal en TENERIFE, Castillo, 44

Sub-agencias: SANTA CRUZ DE LA PALMA Y ARRECIFE

Díezold Otto. - León y Castillo, 257.
 Domínguez Borboña, Rogelio. - Pelayo, 50.
 Domínguez Borrájo, Emilio. - Alfredo de Muset, 7.
 Domínguez Palacios, Ramón. - Peregrina, 9
 Doreste Alonso, Ventura. - Camilo Saint-Saenz, 15.
 Doreste Chirino, Antonio. - León y C., 73.
 Doreste Hipólita, Vda. de Jaén. - Alcalde Obregón, 32.
 Doreste Falcón, Jacinto. Vda. de. - Perdomo, 11.
 Doreste Marrero, Tomás. - D. J. Navarro, 6
 Doreste Morales, Luis. - Pérez Galdós, 30.
 Doreste Morales, Manuel. - Triana, 40.
 Doreste Sánchez, Fernando. - Fuente, 4.
 Dumpiérrez Martín, Antonio. - Pérez Galdós, 36.
 Elder Dempster (Canary Island), Ltda. Muelle S. Catalina.
 Escandel Guasch, Antonio. - 29 de Abril, 5.
 Esparragón González, Cosme. - Corregidor Aguirre, 1.
 Espino Ruiz, Juan. - Cano, 3.
 Ezquerria Morales, Isidro. - Travieso, 1.
 Felipe Raventós, Víctor. - León y C., 71.

FABER BAUTISTA ERIC J.

VENEGAS, 18. TELEFONO 5089 - APARTADO, 308.

Fernández Romero, Jesús. - L. y C., 236.
 Falcón Rodríguez, Juan. - B. Murillo, 21.
 Filik, Harald. - Quintana, 11.
 Fraguera González, Antonio. - Domingo J. Navarro 24.
 Franco Carreño, Domingo. - Miguel A. 13.

Galván Rodríguez, Fructuoso. - 29 de Abril.
 García Aranda, José. - Travieso, 13.
 García Beltrán de Miranda, Lorenzo. - Es de Oro, 40.
 García Ferrer, Miguel. - Hotel Regina.
 García Gómez, Luis. - Plaza de San Antonio Abad, 2.
 García Hernández, Manuel. - Constino, 9.
 García Martín, Tomás. - G. Franco, 13.

GARCÍA MARRERO, ANTONIO.

LOPEZ BOTAS, 30. TELEFONO: 5687 - 6833 - APARTADO 281. TELEG.: AGAMAR.

García Martín, Segundo. - Domingo, J. Navarro, 23.
 García Mendoza, Juan. - P. de Cairasco, 3.
 García Mesa Vda. de Sixto. - Constantino, 12.
 García Pérez, Andrés. - Perdomo, 10.
 García Rodríguez, Pedro. - G. Bravo, 19.
 García Trujillo, Carlos. - Luis Morote, 18.
 Gens Garrafa, Eduardo. - L. y Castillo, 14
 Gil Agabo, Guilhermo. - San Bernardo, 12.
 Gil Cabrera, Belén. - Ramón y Cajal, 5.

GIMENEZ MINA, ENRIQUE

LEON Y CASTILLO, 47. TELEFONO: 5742. - TELEGRAMAS: ENGIME.

Gómez Díaz, Juan Francisco. - Brasil, 23.
 Gómez Doreste, Jesús. - Dr. Berneau, 7.
 Gómez López, Tomás. - Leopoldo M., 19.
 González Alemán, Francisco. - Constantino, 11.
 González Alemán, Pedro. - Rabadán, 25.
 González Capote, Carlos. - Constantino, 9.
 González Cabrera, Cristóbal. - Constantino, 9.

JOSE SANCHEZ PEÑATE

AGENTE COMERCIAL - TITULAR MERCANTIL

REPRESENTACIONES NACIONALES Y EXTRANJERAS

DELEGADO DE "CONSOLIDADA, S. A." HISPANO AMERICANA DE SEGUROS

Núñez de la Peña, 1. - Teléfono 6939. - Las Palmas de Gran Canaria

González Cabrera, Cristóbal. - Constan-
tino, 9.

González Bello, Alfonso. - Pelota, 14.

González Tavio, Federico. - Reyes C., 58.

González Hernández, Enrique. - G. B., 34.

González Martín, Juan. - San José, 74.

González Medina, Pedro. - Perdomo, 21.

González Melo, Manuel. - Rabadán, 49.

González Naranjo, Salvador. - L. y C., 232.

González Ramos, Ignacio. - Rabadán, 14.

González Roca, Francisco. - Buenos A., 13.

González Santana, Antonio. - A. de Viana, 5

González Suárez, José-Manuel. - Alfredo

L. Jhones, 22.

González Tavio, Pedro. - Reyes C., 58.

González Vega, José. - Villavicencio, 15.

Graziani Rosa, Pablo. - Triana, 105.

Griera Coll, Esteban. - Pérez Galdós, 45.

Guerra Bordón, José. - Canalejas, 14.

Guerra Hernández, Francisco. - Pl. San
Bernardo, 14.

Guerra Navarro, Antonio. - General B., 1.

Guerrero Cazorla, Francisco. - Perdomo, 13

Guillén Santos, Félix. - Herzería, 7.

Gutiérrez Inza, José. - León y Castillo, 267.

Gutiérrez Pons, Francisco. - Alemania, 78.

Gutiérrez Sánchez, Angela. - Verdi, 11.

Herming Paul. - Perdomo, 6.

Henríquez Vizcaíno, Antonio. - S. Pedro, 4

Henríquez Vizcaíno, José. - Triana, 4.

Hernández de la Guardia, Antonio. - Neco-
lás Estévez, 81.

Hernández Cruz, Antonio. - E. Navarro, 43.

Hernández Garavote, Manuel. - Dr. Ra-
fael González, 11.

Hernández Garavote, Rafael. - Dr. Rafael
González, 11.

Hernández Guerra, Manuel. - O. Codina, f.
Hernández Gutiérrez, Ramón. - Mariana
Pineda, 10.

Hernández Hernández, Alonso. - Primo de
Rivera, 14.

HERNANDEZ MENOR, MIGUEL

PLAZA SAN BERNARDO, 1.

TELEF. 6344. - APART.: 398.

Hernández Muñoz, Manuel. - Colmres, 21.

Hernández Prieto, Cécilio. - G. Franco, 15

Hernández Rodríguez, Augusto. - León y
Casillo, 62.

Hernández Rodríguez, José. - Canteras, 17.

Hernández Sánchez, Miguel. - B. Murillo 21

Hernández Sánchez, José. - Perdomo, 16.

Hernández Sánchez, Ramón. - Lucas F., 29.

Hernández Santana, Agustín. - Plaza San
Bernardo, 1.

Herrera Febles, José. - Verdi, 10.

Herrera Martel, Matías. - Puntilla, 35.

Herrera Montesdeoca, Santiago. - P. de
Vera, 26.

Herrera Sánchez, Juan. - P. de S. José, 19.

Hoff, Juan. - Viera y Clavijo, 11.

IESS BOSSI, José

ALBAREDA, 10. - TEL. 1816

Irondo Eguren, Humberto. - E. Benot, 17.

Jaén Díaz, Lorenzo. - Angel Guimerá, 13.

Jablonowski, Walther. - Triana, 126.

Jan Díaz, Julio. - Diego de Alcalá, 4.

Jiménez Acosta, José. - A. Obregón, 14.

Jiménez Pérez, Miguel. - San Agustín, 11.

Jorge Mateos, Fernando. - Juan de M., 15.

P. CELESTINO BERMUDEZ MARTIN
AGENTE COMERCIAL

EXPORTACION - IMPORTACION - SEGUROS GENERALES

EXPORTACIONES A LA GUINEA

FABRICA DE BORDADOS Y CALADOS

San Pedro núm. 2 - Teléfono 6617 - Apartado 465 - Telegramas: BERTIN

LAS PALMAS DE GRAN CANARIA

- Jubindo Lappe, Rafael. - Fortuni, 13.
 Kampoff, Arturo, Vierā y Clavijo, 42.
 Koester, Juan. - Domingo J. Navarro, 29.
 Lacave y Ponce de León, Manuel. - General Vives, 16.
 Lasso Ramos, José. - Rabadán, 39.
 Lasso Toledo, César. - Grau Bassas, 36.
 Lauceriva Cué, Manuel. - B. Murillo, 16.
 Lecuona Sarmiento, Manuel. - Perojo, 13.
 Lecuona Sarmiento, Francisco. - E. Sto, 25.
 Lemes Quesada, Francisco. - V. y C., 21.
 Lemes Saavedra, Juan. - Triana, 65.
 Leo Court, José. - Lord Byron, 1.
 León Cabrera, Federico. - Cano, 35.
 León Cabrera, José-Luis. - Granadera Canaria, 12.
 León Robaina, Claudio. - Triana, 84.
 León Romero, Fermín. - D. J. Navarro, 40.
 Ley Gracia, Atilio. - Paseo Madrid, 10.
 Ley Gracia Luis. - Rafael Ramírez, 14.
 Ley Vela-Hidalgo, Manuel. - Muelle de Las Palmas, 2.
 Linares Hernández, Manuel. - Luis M., 12.
 Lisón García, Antonio. - Canteras, 31.
 Lisón Lisón, Francisco. - Remedios, 10.
 Lisón Lorenzo Vda. de Alfonso. - J. A., 5.
 Lobato Rodríguez, Caridad. - Terrero, 6.
 López Alfonso, Sebastián. - León y C. 194.
 López Baeza, José. - López Botas, 22.
 López Cabrera, José. - Albareda, 30.
 López Morales, Fernando. - A. Guimerá, 5.
 López Méndez, Julio. - D. J. Navarro, 4.
 López Perales, Francisco. - Clavel, 5.
 López Trinidad, Manuel. - Murga, 17.
 López Salcedo y Justiniano, Rodolfo. - B. Murillo, 16.
 Lorenzo Bayón, Luis. - M. de Viento, 3.
 Luis Toledo, Eutimio. - I. M. Becerra, 7.
 Lucas Goñi, Clemente. - Luis Morote, 7.
 Luzardo Rodríguez, Pedro. - P. S. Ana, 8.
 Machín Monzón, José. - L. y Castillo, 21.
 Macías Alvarez, José. - Perdomo, 6.
 Maeker, Alberto. - S. Artilles, 72.
 Malla Sánchez, Ramón. - Pérez Galdós, 22.
 Machado Cabrera, Antonio. - Triana, 89.
 Maroto Caballero, Francisco. - Agustín M. 2.
 Marques Ortega Gaspar. - Arena, 14.
 Martel Verona, Miguel. - Pérez del T., 21.
 Marrero Martel, José. - D. J. Navarro, 4.
 Marrero Lemes, Domingo. - Pajonales, 57.
 Marrero Romero, José. - Triana, 107.
 Martín Cabrera, Cistóbal. - M. Pineda, 14.
 Martín Conde, Jaime. - Hotel Bellavista.
 Martín Díaz, Gregorio. - B. Murillo, 13.
 Martín Hernández, Juan. - La Naval, 150.
 Martín Hernández, Julio. - B. Aires, 1.
 Martín Izquierdo, Francisco. - Agdulce, 5.
 Martín Márquez, Manuel. - P. de Vera, 14.
 Martín Martín, Marcial. - San Justo, 22.
 Martín Padilla, Blas. - Escaleritas.
 Martín Suárez, Vda. de José. - L. y C., 78.
 Martín Umpiérrez, Francisco. - P. de la Luz
 Martínez Cruz, Eugenio. - Pérez G., 15.
 Martín Cabrera, Cristóbal. - P. Seco, 3.
 Martínez Martínez, Manuel. - P. Seco, 1.
 Martínez Marrero, Enrique. - Perojo, 41.
 Martínez Miró, Fernando. - Venegas, 52.
 Martínez Perdiguero, Francisco. - G. V., 37.
 Martínez Saavedra, Domingo. - Eduardo, 4.
 Martínez Suárez, Enrique. - Perojo, 41.
 Martínón Guerra, Agustín. - S. Artilles, 49.
 Mayer, Bruno. - León y Castillo, 292.
 Medina Alfonso, Luis. - M. de Pineda, 30.
 Medina Naranjo, Salvador. - M. Pelayo, 8.

Sus viajes de negocios se los facilitará con toda clase de
informes gratuitos

VIAJES CAFRANGA

Domingo J. Navarro, 6—Teléfono, 5915—Las Palmas de G. Canaria

- Mejías Fernández, José. - B. Murillo, 28.
 Medina Vega, Antonio. - D. Doreste, 5.
 M. L. Meggido, Padre Cueto, 17.
 Melián Cabrera, Salvador. - Travieso, 32.
 Melián Falcón, Agustín. - Buenos Aires, 30.
 Melián Pérez, Manuel. - Perojo, 20.
 Melián Schamann, Juan. - Buenos Aires, 33.
 Méndez Méndez, Antonio. - Pino Apolinario, 16.
 Mendoza Vega, Narciso. - Corregidor Aguilere, 7.
 Merola Rosa, Antonio. - P. de Vera, 13.—
 Mestres Carcereny, Francisco. - Triana, 5.
 Miñón O'Bouke, Fausto. - Ferreras, 25.
 Miranda Ortega, Tomás. - R. Católicos, 7.
 Molina Aicardo, Jacob. - Plaza de San Bernardo, 18.
 Molina Jimeno, Rafael. - Sta. Bárbara, 21.
 Molina González, Juan. - Alcalde Obregón, 24.
 Monzón Jorge, Agustín. - M. de Viento, 3.
 Morales Fleitas, Manuel. - Pedro del Castillo, 33.
 Morales Márquez, Julio. - Paseo Madrid, 1.
 Morales Miranda, Servando. - Venegas, 70.
- MORALES SANTANA, JUAN.**
PEROJO 38. - TELEF. 7020.
APARTADO: 405. - TELEGRAMAS: MORASANTA
- Morán Sánchez, Santiago. - Cebrían, 23.
 Moreno Castellano, Feliciano. - J. Rejón, 86.
 Moreno León, Antonio. - D. J. Navarro, 38.
 Morilla Andrades, Manuel. - Viera y Clavijo, 33.
 Muñoz Cabrera, Rodrigo. - Albarca, 34.
 Nadal Rodó, Ignacio. - Dr. R. González, 7.
 Naranjo Barrera, Leonardo. - P. José de Sosa, 7.
 Navarro Adrián, Julio. - L. y Castillo, 112.
 Navarro Benítez, Juan. - García Tello, 4.
 Navarro y Grau-Bassas. - General Vives, 15.
 Navarro Sánchez, Luis. - Armas, 4.
 Neyra Grondona, Pedro. - B. Murillo, 30.
 Neyra Vázquez, Luis. - Obispo Rabadán.
 Nieves Cabrera, Domingo. - Los Pérez.
 Nogales Moya, Antonio. - Matula, 1.
 Nuñez Soler, Enrique. - D. J. Navarro, 6.
 Ouviañal hantada, Francisco. - O. Codina, 4.
 Ojeda Benítez, Francisco. - L. y Castillo, 48.
 Ojeda Domínguez, Vda. de Sebastián. - Canalejas, 47.
 Orive Hernández, Julio. - Bernardo de la Torre, 34.
 Orive Riaño, Bernardo. - Viera y Clavijo, 40.
 Orive Riaño Enrique. - Fuerteventura, 6.
 Ortega Molina, Antonio. - F. Inglott, 4.
 Ortiz Oñate, Alfredo. - Pí y Margall, 46.
 Ortiz Sacasa, Manuel. - Malteses, 17.
 O'Sahanan Bravo de Laguna, Fernando. - Viera y Clavijo, 32.
 O'Sahanan Bravo de Laguna, Guillermo. - General Goded, 8.
 Otto Beltrán, Federico. - Taffra Baja.
 Padilla Navarro, Pablo. - Malteses, 14.
 Pálazón González, Vicente. - Juan Rejón 85.
 Paradas Ruiz Roberto. - D. J. Navarro, 35.
 Paz Rocha, Joaquín. - Manhidra, 2.
 Peano Fornica, Agustín. - Dr. Padilla, 10.
 Peña China, Fernando. - Fernando Guarmarteme, 48.
 Peña Hernández, José de la. - Viera y Clavijo, 32.

SANDALIO G. CAPOTE REPRESENTACIONES

Agente de las Casas

Apartado, 127

NIVEA
Laboratorios Reder. S. A.
KORE'S
Calzados "CUADRIGA"

Telegramas: GONSATB

- Peñate Gómez, Francisco. - Perojo, 27.
 Peñate Hernández, Domingo. - Pérez Galdós, 18.
 Peñate Medina, Vda. de José. - Eusebio Navarro, 53.
 Peraza Reyes, Antonio. - D. Guerra del Río, 64.
 Perdomo Vázquez, Armando. - Malteses, 7.
 Perera Ramos, Antonio. - P. S. Bernardo, 9.
 Pérez Domínguez, Hugo. - Tafira.
 Pérez Gras, Francisco. - Pedro de Vera, 15.
 Pérez Martín, José Francisco. - San Bernardino, 14.
 Pérez Medina, Miguel. - P. Sta. Ana, 8.
 Pérez Navarro, José Luis. - Dr. Déniz, 8.
 Pérez Prileguez, José. - Clavel, 9.
 Pirez Bethencourt, Joaquín. - Trinana, 80.
 Ponce González, Pedro. - Gral. Franco, 29.
 Portillo Hernández, Esteban. - Canalejas, 69.
 Prati Rivas, Vda. de Lucas. - G. Franco, 45.
 Prieto Escribano Suc. - Tenerife, 11.
 Puig Font, Ricardo. - Bravo Murillo, 15.
 Puig Toron, Octavio. - Albareda, 22.
 Pulido Varo Antonio. - Triana, 94.
 Quesada Maciá, Gregorio. - O. Codina, 1.
 Quevedo Gallardo, José A. - G. Bravo, 30.
 Quintana Domínguez Francisco. - Fontana de Oro.
 Quintana Miranda, Jesús. - Alcalde Obregón, 34.
 Quintana Rodríguez, Juan. - P. Díaz, 16.
 Quintana Viña, Carlos. - A. Ajvarado, 2.
 Rabajoli Apostoli, Conrado. - León y Castillo, 237.
 Rachel González, Dolores. - Dr. Padilla, 10.
 Ramírez Castellano, Esteban. - Montes deoca, 6.
 Ramírez Fernández, Manuel. - León y Castillo, 290.
 Ramírez Guasch, Diego. - P. Galdós, 22.
 Ramírez Rodríguez, Blas. - León y Castillo, 12.
 Ramírez Rodríguez, Miguel. - B. Afres, 50.
 Ramos Cabrera, Juan. - Eduardo, 4.
 Ranzitich Federico. - Travieso, 37.
 Raventós Font, Pedro. - Rafael Ramírez, 3.
 Regidor Cortés, César. - Triana, 81.
 Regidor Cortés, Emilio, Triana, 81.
 Regidor Cortés, José. - Triana, 81.
 Reina González, Luis. - Pedro de Vera, 27.
 Reina Pérez, Luis. - Pérez Galdós, 23.
 Reina Perez, Salvador. - Tomás Muer, 20.
 Rexachs Torres, Pedro. - Clavel 3.
 Rendon Rembao, Cayetano. - Acero, 10.
 Reyes Espino Francisco. - Manidra, 6.
 Reyes Parra, Antonio. - Paseo de Chil, 3.
 Río Faicón, Armando del. - Perojo, 37.
 Ripper, Federico. - Gran Canaria, 12.
 Riva Curbelo, Tomás de la. - Domingo J. Navarro, 2.
 Rivas Pérez, Armando. - Víctor Hugo, 24.
 Rivero Canals, Arturo. - Lord Byron, 13.
 Rivero Gil, Francisco. - León y Castillo, 67.
 Rivero Ramírez, Antonio. - G. Bravo, 27.
 Rivero Santana, Juan. - Arco, 11.
 Roca Suárez, Rafael. - Tenerife, 26.
 Rodríguez Delgado, Domingo. - Canalejas, 49.
 Rodríguez Domínguez, Federico. - Triana, 67.
 Rodríguez Doreste, Jesús. - Reyes Católicos, 60.
 Rodríguez Ferrera, Cristóbal. - Buenos Aires, 48.
 Rodríguez González, José. - T. Quevedo, 25.
 Rodríguez Hernández, Sebastián. - Perojo, 35.
 Rodríguez Iglesias, José. - G. Bravo, 23.
 Rodríguez Mendoza, Pedro. - Rogel de Lauria, 15.
 Rodríguez López, Juan. - Fuerteventura, 6.
 Rodríguez Peña, Sixto. - V. y Clavijo, 5.
 Rodríguez Pérez, Juan. - Pedro Díaz, 17.
 Rodríguez Rivero, José. - F. Gourié, 103.
 Rodríguez Rodríguez, Agustín. - Triana, 32.

Rodríguez Suárez, Ramón. - Reyes Católicos, 46.
 Rodríguez Torres, Manuel. - Reyes Católicos, 44.
 Rodríguez, Francisca, Vda. de Robaina. - Triana, 98.
 Roetman Arie. - Perojo, 20.
 Romero Darías, Nazario. - Hierro, 1.
 Romero Mellán, Carlos. - Gral Vives, 36.
 Rosario Ageno, Salvador del. - S. Marcos, 3.
 Ruiz Blanco, Francisco. - Constantino, 9.
 Ruiz Domínguez, Agustín. - Dr. Déniz, 8.
 Sánchez Almeida, Carlos. - L. y Castillo, 64.
 Sánchez Araña, Francisco. - León y Castillo, 251.
 Sánchez López, José. - Torres, 17.
 Sánchez Medina, Juan. - Constantino, 4.
 Sánchez Peñate, José. - Núñez de la Peña, 1.
 Sansó Rubert, Pedro. - Triana, 62.
 Santaella Cabrera, Antonio. - General Franco, 37.
 Sauret Renau, Juan. - Dr. Padilla, 8.
 Santana Arthes, Francisco. - Tallarte, 48.
 Santana Brito, Manuel. - Ripoche, 26.
 Santana Cardenas, José, Vda. de. - Venergas, 30.
 Santana Chirino, José. - Pedro Déniz, 9.
 Santana Déniz, Francisco. - Hernán Pérez, 11.
 Santana Torres, José. - B. Aires, 49.
 Santana Rodríguez Manuel. - León y Castillo, 5. - Vallesecó.
 Sauermann, Walther. - Albareda, 45.
 Schamann Romero, Fernando. - General Bravo, 19.
 Segura Robles, José. - Terrero, 12.
 Serna Almeida, Ulpiano. - E. Santo, 29.
 Serrano Padrón, César. - Villavicencio, 7.
 Socorro Guerra Nicolás. - L. y Castillo, 537.
 Socorro Padrón, Francisco. - Dr. Déniz, 7.
 Soriano Iborra, Lorenzo. - V. y Clavijo, 32.
 Suárez Rodríguez, Presentación. - Luis Morote, 18.
 Suárez Suárez, Martín. - V. Ramirez, 14.

Stancic Gjurov, Zvonimir. - Cebrían, 13.
 Taylor, Roy. - Perdomo, 4.
 Tintor Cuspineda, Jaime. - P. S. José, 28.
 Toledo Vila, Manuel. - Murga, 51.
 Toledo Pérez, Blas. - Pérez Galdós, 22.
 Toledo Santana, Nicolás. - L. y Castillo, 47.
 Torrent Reina, Daniel. - R. Católicos, 16.
 Torres Angles, Eduardo. - Galileo, 5.
 Torre Cominges, Hijos de Manuel de la Viera y Clavijo, 44.
 Torres Sosa, Alejandro. - Castrillo, 45.
 Torres Torres, Juan Manuel. - Molinos de Viento, 4.
 Torres Valido, Francisco. - P. del Castillo, 15.

TORTOSA LÓPEZ, JUAN. ...
PÉREZ GALDOS, 10. - TELEFONO, 6274. - APART. 113.

Travadelo Voiga, Cesáreo. - Rabadán, 29.
 Trujillo Febles, Juan. - M. Pineda, 34.
 Trujillo León, Antonio. - V. y Clavijo, 26.
 Umpiérrez Franquis, Rodolfo. - Barrio S. Antonio.
 Unanue Aguirre, Eusebio. - Gral. Vives, 34.
 Utset Pastor, Antonio. - A. Alvarado, 34.
 Valenzuela González, Adolfo. - 29 de Abril, 5.
 Vallejo Cabello, José. - E. Navarro, 57.
 Valles Lamoglia, Pedro. - Dgo. J. Navarro, 25.

VALLES RUFILANCHA, JOSE MARIA.
GRAL. VIVES, 15-30. - APARTADO 122. - TELEF. 2176. - TELEGRAMAS: «JOMAVA».

Velázquez Cabrera, Domingo. - Viera y Clavijo, 11.
 Viera García, Miguel. - Bravo Murillo, 5.
 Villalba Corralero, Juan. - A. Millares, 29.

WALLACH RUEFF, LEON.
TRIANA, 39. - TELEF. 5957. - APART. 44. - TELEG.: «WALLACH».

Whitecker, M. O. - Paseo Funchal.
 W. García-Guillermo. - Triana, 88.

W. Krausse, Ricardo. - Victor Hugo, 3.
Wytttenbach, Guillermo. - L. y Castillo, 62.
Zumbado Espino, Carmelo. - Reyes Cató-
licos, 52.

AGENTES DE CASAS FRUTERAS

García Mendoza, Juan. - Pl. Cañascó, 3.
Apart. 112. - Telegr.: "Jupamogar".
Gutiérrez Inza, Domingo. - V. y Clavijo,
11. - (Departamento 3). - Tel. 5203.
Telegr.: «Gutinza».

GIMENEZ Y MARTINON.

SECRETARIO ARTILES, 49.
TEL. 5477 - 1879 - 5217.

León Romero, Fermín. - Domingo J. Na-
várrro, 40. - Tel. 6057. - Apart. 786.
Pírez Bethencourt, Teodoro. - Domingo J.
Navarro, 14. - Tel. 5146. - Telgr.:
«Teopirez».
Sánchez López, José. - Torres, 17. - Tel.
5145. - Apart. 35. - Telg.: "Mediador"

AGUARDIENTES Y LICORES (FABRICA DE)

**COOPERATIVA CANARIA DE AGUAR-
DIENTES Y LICORES «C. O. C. A. L.»**
FERNANDO GUANARTE ME,
171. - TELEFONO, 2008.

GARCIA MENDOZA, ANTONIO

TEL. 2008. - TELEG. COCAL,

González Morales, Elicio. - Nicolás Esté-
- vanez, 24.
Hijos de Juan Rodríguez, S. A. - F. Gou-
- rié, 4.
La Cibeles. - Fernando Guanarteme, 16.
Marrero Martel, Antonio. - Murgas, 11.
Molina Alcaro, Jacobo. - C. Moreno, 24.

AGUARDIENTES (VENTA DE)

Almacenes Timagada. - Guanarteme, 9. -
Teléfono, 1939.
Betancor Umpiérrez, J. - Pescadería, 9.
Bosch Hermanos. - Cano, 25. - Tel. 5525.
Cabrera de la Coba, A. - Triana, 103. -
Teléfono, 5943.
Cruz Naranjo, Antonio. - S. Artiles, 63.
Chocho de la Fe, Hermenegildo. - Reme-
- dios, 5.
Díaz Benítez, Juan. - Triana, 103. - Telé-
- fono, 5659.
Díaz Casanova, M. - Albareda, 218.
Hijos de Juan Cabrera Henríquez. - 29
- de Abril, 54-56. - Teléfono 1626.
Hernández Hernández, A. - Gral. Primo
- de Rivera, 14. - Teléfono 1951.
Limiñana Miralles, M. - Triana, 5.
Mellán Pérez, J. - Triana, 116. - Tel. 5410.
Martín Cubas, L. - Gral. P. de Rivera, 27.
Martín Hernández, Julio. - Buenos Aires, 1.
Teléfono, 5513.
Padrón Villarreal, Francisco. - Ripoche, 10.
Teléfono, 1712.
Rodríguez Ferrera, M. - Nicolás Estévanez,
- núm. 20. - Teléfono, 1832.
Santana Pérez, Francisco. - F. Guanarte-
- mé, 58.

AGUAS MINERALES

Aguas Minerales de Fargas, S. R., Cía.
Ltda. - Gral. Franco, 42. - Tel. 5332.
Gerencia. Teléfonos 5533 y 5966.
Agua Minero - Medicinal de San Roque -
Hijos de J. Rodríguez, S. A. - F. Gourié,
4. - Teléfono 5086 y 6210.
Rodríguez Ortega, Simeón. - B. del Hoyo.

AGUAS POTABLES

Servicios de Abastecimientos de Aguas de
Las Palmas. - B. Aires, 10. - Tel. 5505

ALFALFA

Arencibia Antúnez, Severina; Tecén, 24.
Avila Cabrera, Manuel; Anzófó, 23.
Darias Expósito, Juan; Secretario Artiles.
Domingo Rivero, Juan; Faro, 9.
Gh Ramírez, Francisco. L. y Castillo, 86
Moreno Martel, Lorenzo Tamaraceite.
Quintana Rosales, Pedro; Fdo. Guanarteme,
120.
Santana Benítez, José; Francisco Gourié, 6
Toledo Pérez, Manuel; Alemania, 46.

ALMACENISTAS IMPORTA-
DORES

ALMACENES MARTIN, S. A.
F. GUANARTEME, 7. - TEL. 2439
PUERTO DE LA LUZ.

Almacenes Timagada, de Antonio Cruz Na-
ranjo. - Central: Secretario Artiles,
63. - Tel. 1939. - Sucursal: F. Guanar-
teme 9. - Tel. 1939.
Arbona, Arbona, Antonio. - Perojo, 43.
Arias Ruiz, A. - Triana, 99. - Tel. 5616.
Arias Ruiz, A. - Nicolás Estévez, 15-17.
Tel. 1889.
Arias Ruiz, F. - G. Vives, 24. - Tel. 1941.
African & Eastern, Ltda. - Muelle de Las
Palmas, 2. - Tel. 5615.
Betancort Umpiérrez, J. - Pescadería, 9.
Tel. 1734.
Bosch Hnos. - Cano, 25. - Tel. 5525.
Bruno Naranjo, Co. Ltda. - A. Alvarado, 2.
Tel. 5328.
Cabrera de la Coba, A. - Triana, 102. -
Tel. 5943.
Caballero y Cía., S. A. - B. Murillo. - Te-
léfono 5119.
G. Miller, S. A. - Clavel, 9. - Teléf. 5919.
Compañía Molina Ltda. - Gral. Primo de
Rivera, 76.
G. I. E. L. - Gral. P. de Rivera, 18. - Te-
léfono, 1996.
Compañía Molina Ltda. - Gral. Primo de
Rivera, 19. - Tel. 1525.
Cruz Naranjo, Antonio. - F. Guanarteme,
3. - Tel. 1978.
Curbelo y Cía. - Muro, 3. - Tel. 5823.
Díaz Benítez, J. - Triana, 103. - Tel. 5659.
Díaz Topham, D. - Triana, 72. - Tel. 5314.
Dominguez Rodríguez, Ignacio. - F. Gua-
narteme, 186. - Tel. 1972.
Dominguez Silva, D. - Triana, 77. - Telé-
fono, 5653.
Elder Dempster (Canary Islands) Ltda.
A. L. Jones. - Tel. 1776.
Espino Martín, A. - Doctor Verneau, 13.-
Tel. 5618.
Gh Monzón, M. - J. Refón, 17. - TL. 1716.
González, Daniel. - Las Arenas. - Guañar-
teme.
Guerra Bertrana, F. - Pelota, 13. - Tel.
5366.

Gusi Balagué, Juan. - Gral. Vives, 18. -
Tel. 1805.

Hernández Hernández, Alonso. - Gral Pri-
mo de Rivera, 14. - Tel. 1951.

Hijos de Diego Betancort. - Martínez Es-
cobar, 7. - Tel. 1510.

Hijos de Juan Cabrera Henríquez. - 29 de
Abril, 54-56. - Tel. 1626.

Hijos de Juan Rodríguez, S. A. - F. Gua-
narteme, 2. - Tel. 1608.

Jorge Marrero, A. - Albareda, 12. - Tel.
1670.

Lemes, Rafael. - V. y Clavijo, 21. - Te-
léfono, 5714.

López Suárez, M. - Gral Mola, 12.

Martín Vera, Francisco. - Alfredo L. Jo-
nes, núm. 20. - Tel. 1942.

Mederos Navarro, A. - Alonso Alvarado, 4.
Tel. 5259.

Melián Rodríguez, J. - V. y Clavijo, 32.

Melián Pérez, J. - Triana, 116. - Tel. 5410

Melián Suárez, J. - Triana, 4. - Tel. 5323.

Miranda Brito, M. - Luis Antúnez, 46.

Moore, Wilfred. - L. y Castillo, 487. - Te-
léfono, 1515.

Padrón Villarreal, F. - Ripoche, 10. - Te-
léfono, 1712.

Rodríguez Ferrera, M. - Nicolás Estéva-
nez, núm. 22. - Tel. 1832.

Rodríguez Moreno, S. en C. - Nicolás Es-
tévez, 11. - Tel. 1777.

Sociedad Anónima Cross. - León y Casti-
llo. - Tel. 1630.

VÁLIDO MARTÍN, JUAN.

ALONSO ALVARADO, 28 y 30. -

TEL. 5215. - TELEG.: «JUVAL».

Yeoward, Raymond R. - Gral. Vives, 22. -
Tel. 1505.

ALMONEDA

Jablonowoski, Elsa. - León y Castillo, 55.
Macías Martín, José. - Juan Rejón, 16.
Quevedo Rodríguez, Josefa. - León y Cas-
tillo, 66.

ALPARGATAS

(FABRICAS DE)

Armengol Rodríguez, Antonio. - Daulz, 57.
Perdomo Spinola, L. - F. de Oro, 7.
Rosa y Mulet, José Juan. - Murga, 48. -
Teléfono, 5165.

Viuda de Pascual, Vicente. - J. Rejón, 39

ALPARGATAS (VENTA DE)

Alonso del Toro, Miguel. - Albareda, 34. -
Tel. 1865.
Brotos Ruiz, M. - F. Guanarteme, 55.
Gujjarro, José. - Reyes Católicos, 5.

ANTIGUEDADES

Bázan Popular. - León y Castillo, 66 (es-
quina a Rabadán).

APAREJADORES

- Alonso Muñoz, Miguel. - Albareda, 34.
 Alvarez Ojeda, Pedro. - Lanzarote, 3.
 Bethencourt Massieu, Santiago. - Castiño, 9.
 Boissier Castellano, Juan. - F. Gourlet, 103
 Bonnet Molowny, Manuel. - Perdomo, 41.
 Casillas Pérez, Rafael. - Dr. Juan de Padilla, 12.
 Erdozain Felipe, Ceferino. - P. León y Castillo, 17.
 Ferreras Armas, Alfredo. - Luis Morote, 45
 Martín Barbosa, José Luis. - M. Sarmiento, 8.

PERDOMO MARTIN, F. DIEGO. **PEREDA, 10.**

- Peñate Schamann, Lorenzo. - B. Muriño 13
 Portillo Hernández, Agustín. - Triana, 126
 Rodríguez González, Antonio. - Dr. Pasteur, 21.
 Suárez Valido, José. - Perojo, 40.

ARCAS DE CAUDALES

(VENTA DE)

- Boado, S. A. - Bravo Muriño, 15. - Teléfono, 6223.
 Ojeda, Sebastián. - Vda. de. - Canalejas, 47

ARMADORES DE BUQUES

- Alejandro González, Gumersindo. - Gran Canaria, 14.
 Alonso Lamberti, Rodolfo; D. de Ordás, 5
 Artilles Castro, Antonio. - F. Guanarteme, 3
 Asensi Botella, Ramón. - P. de Rivera, 70.
 Báez del Toro, Francisco. - Terrero, 14.
 Betancor Villaiba, Ramón. - Palmar, 36.
 Betancor Talavera, Andrés. - José María Guerra, 1.
 Benítez Santana, Basilio. - Fontanales, 40.
 Blanco Hernández, Manuel. - L. Morote, 7.
 Bonilla Pérez, Gregorio. - Artemi Semidán, 87.
 Cabrera Hernández, S. - Canteras, 2.
 Cardenes Santana, Nicolás. - T. Miller, 84.
 Cardoso Estupiñán, Juan. - Valencia, 70.
 Carratalá y Martín. - Satautejo, 7.
 Comercial Vigo, S. A. - Diego de Ordás, 5.
 Curbelo Fontes, Zenón. - Juan Rejón, 82.
 Domínguez Borrajo, Emilio. - Albareda, 134
 Domínguez Santana, D. - Torres Quesada, 4
 Escobio, S. A. - P. Morales, 101.
 Felgar Limitada. - Uruguay, 9.
 Fernández Cervera, Francisco. - José María Durán, 13.
 Fierro Fernández, José. - Pl. S. Bernardo.
 Gil Pineda, M. - Arena, 16.
 Gil Hernández, Gregorio. - N. Estévez, 25
 González Socorro, José. - Albareda, 25.
 González Roca, Francisco. - B. Aires, 19.
 González Martínez, J. - L. y Castillo.
 Henríquez Pérez, Fernando. - Sargento Llagas, 36.
 Hijos de Ángel Ojeda. - P. de Rivera, 15.
 Jorge Ramírez, A. - Gral. Bravo, 8.
 Jurado y Uriarte. - Lucas Fernández, 20.
 Lima Rodríguez, Francisco. - Utiaca, 18.
 López Socas, José. - Juan Rejón, 13.
 Lloret y Llinares, S. L. - Rincón.
 Martín Sánchez, José. - Santiago, 2.
 Martín Sánchez, Manuel. - Garita, 14.

Gestoría de ANTONIO DE LA NUEZ, Peregrina 4, Las Palmas

Gestoría administrativa: *Certificados Penales, Ultimas Voluntades, Estudios, etc.* Fiscal: *Altas y Bajas, Traspasos; pago de Impuestos, Contribuciones, Derechos Reales.* Tribunales: *Económicos y Contencioso Administrativos, Arbitrales, Dictámenes.* General: *Gestión de documentos técnicos y públicos; Legalizaciones; Asuntos municipales, provinciales, sindicales; Cabildo; Licencias de caza, pesca, armas; Pasaportes; Marcas y Patentes, etc.*

Seguros Laborales. *Puesta en marcha, Seguros etc.*

Estudio de Cultura "Las Palmas": *Asesoría de Cultura General; orientación sobre centros docentes, culturales; dictámenes e informes económicos; ediciones; colaboración y datos sobre asuntos canarios.*

“ PREVISION ”

SOCIEDAD MUTUA DE SEGUROS GENERALES
DELEGACION DE CANARIAS
PROLONGACIÓN DE PÉREZ GALDÓS N.º 7 - LAS PALMAS

MANUEL LEÓN PEÑATE

Gestor Administrativo Colegiado

Trámites y gestiones en todas las
oficinas del Estado, provincia
y Municipios

Calle Colmenares, 21

Apartado, 355 Teléfono, 6334
Las Palmas de Gran Canaria

GRANJA AZUAJE

AVES DE PURA RAZA

POLLITOS Y HUEVOS

PIENSOS PARA AVES Y GANADO

Teleg. VIVEZUAJE - Tel. 6310

F. Gourié, 5 Las Palmas

“ LA PREVISION ESPAÑOLA ”

COMPAÑÍA DE SEGUROS GENERALES

SUBDIRECCION: TRIANA, 65-2.º TELEFONO, 5-8-6-8

LAS PALMAS DE GRAN CANARIA

Medina Hernández, Juan. - L. Morote, 12.
 Medina y Cia., Silvestre. - Satautejo, 21.
 Melián Schamann, Juan. - B. Aires, 33.
 Mesa Montero, Alfonso. - Osorio, 21.
 Montenegro Betancor, José. - Lord Byron, 4.
 Montenegro Rlobó, Aurelio. - Albareda, 134
 Monteagudo Reirez, Francisco. - Dr. Miguel Rosa, 29.
 Morales Márquez, Julio. - Caleta, 23.
 Morales Miranda, Agustín. - Venegas, 70.
 Morán Ojeda, Juan. - Luján Pérez, 42.
 Ojeda Pérez, A. - 29 de Abril, 71.
 Ojeda Pérez, Justo. - G. P. de Rivera 15.
 Ojeda Pérez, Miguel. - G. P. de Rivera, 15.
 Ortega Bolaños, J. - Albareda, 58.
 Ortega Jiménez, Benito. - Centella, 22.
 Ortuño e Hijos. - P. Alvear, 58.
 Peña Suárez, M. - Servera, 15
 Peñate Medina, Laureano. - Cebrián, 38.
 Pesquerías Alonso, S. A. - Lazareto, 3.
 Pesquerías S. Cristóbal. - Sagasta.
 Pesquera Isleña. - Caleta, 1.
 Puig Areste, Bartolomé. - Albareda, 130.
 Quevedo Márquez, J. - B. de la Torre, 18.
 Ramos Betancor, Manuel. - Pérez Muñoz, 1
 Rodríguez Calcines, José. - Albareda, 30.
 Roger Sosa, Ciro. - Taliarte, 71.
 Romero Matos, Juan. - Almansa, 24.
 Romero Páez, Manuel. - Albareda, 38.
 Saavedra Medina, M. - Remedios, 4.
 Santana Brito, Francisco. - Tenerife, 11.
 Santana Betancor, Zacarías. - P. Morales 5
 Santana Ramírez, Domingo. - Utiaca, 3.
 Santana Viera, Manuel. - Aristedes Brian, 5
 Santodomingo e Hijos. - J. María Durán, 13
 S. I. C. A. L. - Canalejas, 25.
 Silva Baños, Juan. - P. del Castillo, 23.
 Suárez Hernández, Antonio José. - P. Morales 11.
 Suárez Santana, Ramón. - Ancla, 7.
 Suárez Cerpa, Rafael. - T. Quevedo, 36.
 Subproductos de la Pesca. - Gral Primo de Rivera, 15.
 Toledo González, Pedro. - Los Pinzonez, 5

Toledo Hernández, José. - Alfredo L. Jhonnes, 29.
 Toledo Martín, José. - Pescadería, 10.
 Torrent Reyna, Antonio. - Luis Morote, 9.
 Trujillo Febles, Juan. - J. Costa, 15.
 Valdo Domínguez, A. Anzofé, 81.
 Valdo Marrero, Federico. - P. de Madrid 2

ARMAS DE FUEGO (VENTA DE)

Casa Quesada. - Cebrián, 58.
 Suc. de Santiago Cruz Gómez. - Triana 165

ARQUITECTOS

Cardona Aragón, A. - León y Castillo. 16
 Delgado León, F. - Castillo, 9.
 Jiménez Domínguez, J. Luis. - Armas, 1.
 Laforet Altolaquirre, E. - Perojo, 29.
 Martín Fernández de la Torre, M. - Bravo Murillo, 13.
 Marrero Regalado, José Enrique. - Canteras.
 Massanet y Faus. R. - Brasil, 22.
 Monche Escuos, Alberto. - Triana, 65.
 Suárez Valdo, F. - Perojo, 40.

ARTESANÍA

"FATAGA". CASA TIPICA
 PLAZA COMANDANTE FRANCO
 (JUNTO CASA TURISMO). - TELEFONO. 2322.

JUAN DOMINGUEZ GUEDES

AUTOMOVILES

CAMIONES

**HUMBER - HILLMAN
SUMBEAN Y CHEVROLET**

**COMMER - KARRIES
Y CHEVROLET**

ACCESORIOS - REPUESTOS - CAMARAS - CUBIERTAS

BUENOS AIRES, 4 - TELEFONO 5-7-3-7

LAS PALMAS DE GRAN CANARIA

ARTICULOS SANITARIOS

ASTILLEROS

(VENTA DE)

Hijos de Cristóbal Saavedra. - Perdomo, 22
La Cerámica Levantina. - Prolong. Pérez
Galdós, 8.

Orlva Riaño, Mariano. - Canalejas, 16.

Pefiate, Margarita. - Triana, 124.

Vigo Addejer, Cía. Escandinava. - Primo
de Rivera, 11.

Asvasa. - Puerto.

Compañía Carbonera de Las Palmas, S.
A. - Muelle Santa Catalina.

ASERRADORES MECANICOS

Cory Hnos. S. A. - Albareda, 191.

Farray Estévez, Alfredo. - F. Guanarteme,
núm. 48.

González Gutiérrez, Francisco. - 29 de
Abril, núm. 66.

Hijos de Juan Rodríguez, S. A. - F. Gourlé,
núm. 2.

Miranda Sánchez, Juan. - Fuentes, 5.

Ojeda Medina, Ignacio. - T. Miller, 37.

Petersson, Duque (Las Palmas), C. L. -
29 de Abril, 52.

Vda. e Hijos de José Cruz Machín. - Pe-
dro del Castillo, 2, y E. Benot, 21.

AUTOMOVILES Y

ACCESORIOS (VENTA DE)

Alonso Jiménez, Domingo. - León y Cas-
tilló, 74.

Alvarez Vidal, Santiago. - A. Alvarado, 2.

Arbona Arbona, Antonio. - Perojo, 43.

Armas Curbelo, Antonio. - L. y Castillo, 49.

AUTO BAZAR. . .

LEON Y CASTILLO, 49. - TE-

LEFONO, 5679.

Bazar Victoria, S. A. - León y Castillo, 531.

Betancor Ascanio, Francisco. - Viera y
Clavijo, 22.

CABALLERO RODRIGUEZ, F.

DOMINGO J. NAVARRO, 9. - TE-

LEFONO, 5116. - APART. 81...

ANGEL LANG LENTON

IMPORTACIONES Y EXPORTACIONES
ALMACENISTA DE TABACO EN RAMA

Teléfonos: 2218 - 2319

Luis Morote, 14 Concesionario:

Telegramas:

ANLALE



Claves:

A. B. C. 5.ª Edición

BENTLEY'S

LAS PALMAS (Canarias)

Carrión González, Juan. - L. y Castillo, 32
Cruz Espino, Antonio. - L. y Castillo, 428.

Domínguez Guedes, Juan. - B. Aines, 4.

Doreste Marrero, Tomás. - D. J. Navarro, 6

Gil Hernández, Hermanos. - N. Estéva-
nez, 25.

Hernández Hernández, Alonso. - General
Primo de Rivera, 14.

López Trinidad, Manuel. - Murgas, 17.

Montes Rodríguez, Miguel. - León y Cas-
tillo, 62.

Vega Sarmiento Diego, Viera y Clavijo, 37

AVIACION (COMPAÑIAS DE)

«Aviación y Comercio», S. A. - León y
Castillo, 438.

«Iberia», Cía. Líneas Aéreas. - Muro, 2.

ESTACION DE SERVICIOS CANARIOS. Sdad. Ltda.

CONCESIONARIOS EXCLUSIVOS DE

Austin

COCHES Y CAMIONES

Leyland

CAMIONES DIESEL Y GASOLINA

TRACTORES DE ORUGA

“Bristol 20”

GASOLINA

EXPOSICION Y OFICINAS:

Plaza de Cairasco, 3

Teléfono, 5568

Telegramas: ESERCA

LAS PALMAS DE GRAN CANARIA

“Fraser”

DIESEL Y GASOLINA

ESTACION DE SERVICIOS:

Los Martínez de Escobar, 55

Fernando Guanarteme, 12

Teléfonos: 1510-1511

PUERTO DE LA LUZ

LAS PALMAS DE GRAN CANARIA

“AUSTIN” para Las Palmas, África Occidental y Guinea Española.

“LEYLAND”, “BRISTOL 20” y “FRASER” para las Islas Canarias, África Ocd. y Guinea Española.

BANCO DE SANTANDER

Fundado en 1.857

Dirección telegráfica: "BANSANDER"

Capital escriturado.	Ptas. 100.000.000
Capital en circulación.	» 75.000.000
Capital desembolsado.	» 69.000.000
Reservas	» 80.000.000

SANTANDER (Oficina Principal y dos Agencias Urbanas)
 MADRID (Sucursal Principal y dos Agencias Urbanas)
 AVILA, BADAJOZ, BURGOS, CORDOBA, GRANADA, LEON,
 LOGROÑO, MALAGA, PALENCIA, SALAMANCA, SEVILLA,
 VALLADOLID
 y otras 41 Sucursales en citadas provincias y en
 ASTURIAS

SUCURSAL DE LAS PALMAS DE GRAN CANARIA

Mayor de Triana n.º 134

Telfs. 6965 y 7007

Complete Banking Facilities
 Special Foreign Exchange and
 Trade Departaments

(Aprobado por la Dirección General de Banca y Bolsa
 con el núm. 667)

BANCOS Y BANQUEROS

- Banco Central. - Triana, 95.
 Banco de Bilbao. - Triana, 93.
 Banco del Comercio. - Luis Morote, 12.
 Banco de España. - J. León y Joven, 11.
 Banco Español de Crédito. - León y Casti-
 llo, 535.
 Triana, 68.
 Banco Exterior de España. - Viera y Cla-
 vijo, 33.
 Nicolás Estévez (esq. Parque Santa Ca-
 talina).
 Banco Hispano Americano. - Plaza Hurta-
 do de Mendoza, 3.
 Triana, 91.
 Plaza de Santa Catalina
 General Vives, 35.

JOSE SANTANA FLEITAS

GRANDES TALLERES MECANICOS

CANALEJAS, 65

TELÉFONO, 5768

Construcción de maquinaria en general
Especialidad en bombas de Pistón
para pozos profundos

LAS PALMAS DE GRAN CANARIA

Banco Popular Español. - Viera y Clavijo,
núm. 15.

Banco de Santander. - Triana, 134.

Banco Vizcaya. - Triana, 103.

Caja Insular de Ahorros. - Triana, 91.

Hijos de Juan Rodríguez, S. A. - Triana,
19. - F. Guanarteme, 2.

A. F. R. M. Lawson. - Triana, 71.

Bazar España. - San Pedro, 2.

Bazar «Los Espejos». - Triana, 67.

Bazar Numancia. - Viera y Clavijo, 25.

Bazar Popular. - León y Castillo, 66 (esq.
a Rabadán).

Bazar «San Francisco». - Gral. Bravo, 22.

Casa Castillo. - Triana, 73.

Casa Metharam. - Triana, 31.

Chanray, J. T. - Triana, 73.

Chellaram. - Triana, 45.

«Distinción». - Triana, 101.

Droguería Espinosa. - Triana, 61 y 63.

Electro-Bazar. - Triana, 126.

Establecimientos Quillet, S. A. - Cano, 31.

«El Siglo». - Triana, 56.

«La Nueva», de A. Santana Rodríguez. -
Albareda, 58.

«Flor de India». - Triana, 55.

Maryland. - L. y Castillo, 31. - Telegra-
mas: BROS.

Marisol. - Cano, 23.

Oriente. - Triana, 97.

Ramírez Rodríguez, Carmen. - Carretera

del Centro, 97. - Tafira Alta.

Suc. de Santiago Cruz-Gómez. - Triana 105

BASCULAS Y BALANZAS

Ruiz Blanco, F. - Constantino, 9. - Apar-
tado, 410.

Suc. de Santiago Cruz Gómez. - Triana 105

Vda. de Sebastián Ojeda. - Canalejas, 47.

Apartado, 265. - Telegr.: «Anibal».

BAZARES

CHELLARAM.

TRIANA, 45. - TELS. 5828-7144.

APARTADO, 29.

BETUNES (FABRICAS DE)

- Betencourt Rodríguez, Agustín. - Tenerifas, 9.
Fuentes Cabrera, Sixto. - J. Romero, 9.

BICICLETAS (ALQUILER DE)

- Muñoz González, José. - Villavicencio, 13
Perdomo Ramírez, A. - Plaza G. Franco, 5
Varela, Caridad. - Tenerife, 11.

BICICLETAS (VENTA DE)

- Blandy Brother & Co., S. A. - León y Castillo, 533. - Apartado 24.
Ciclos Iberia. - Cebrán, 11 y Tenerife, 11
Muñoz González, J. - Villavicencio, 7.
Romero, Vda. de Rafael. - Triana, 50.
Suc. de Santiago Cruz Gómez. - Triana 105

BISELADOS DE LUNAS

- *Espejos Tramunt. - Bravo Murillo, 21.
Bonet Florenca, J. - Italia, 5.

BODEGONES

- Acosta Betancor, Antonio. - Castillo, 26.
Alejandro Santana Sebastián, Ossorio, 17.
Alemán Molina, Cristóbal. - Andamena, 33
Almeida Tejera, Santiago. - San José, 125
Alonso Marrero, Bonifacio. - Canalejas, 1.
Antúnez Barrera, Benito. A. de Viana, 27.
Arencibia Almeida Pedro, San José, 144.
Arencibia Suárez, Francisco. - Carvajal, 41
Armas Rebozo, Juan. - Pelota, 4.
Artilles Sánchez Fernando, San José, 13.
Artilles Sánchez, Fernando. - San José, 92.
Barry Navarro, Santiago, 18 de Julio, 103.
Batista Carballo, Aureliano. - L. Morote, 35
Brito Armas, Amadeo. - A. Guimerá, 38.
Brito Armas, Amadeo. - Luján Pérez, 4.
Cabrera González, Francisco. - Faha, 29.
Castellano Suárez, Antolín. - Pinzones, 10
Ceballos Suárez, Bernardo. - G. Bravo, 27
Delgado Guihén, Valentín. - F. de Oro, 47.
Díaz Bethencourt, Enrique. - Umlaga, 1.
Díaz Espino, Juan. - Joaquín Costa, 7.
Díaz Lantigua, Jesús. - Salvador Cuyás, 10
Duque Camacho, Dimas. - F. Guanarteme, 41.
Expósito Martín, Elías. - Ansofé, 110.
Expósito Martín, Manuel. - La Naval, 54.
Falcón Pérez, Miguel. - Gordillo, 6.
Fernández Machín, Juan. - Pescadería, 19.
Galván Rodríguez, José. - José María Durán, 5.
García Castellano, Modesto. - La Naval 139
García Castellano, Vicente. - Molinos de Viento, 68.
Gil Ramírez, Francisco. - E. y Castillo, 86.
Godoy Alfonso, Antonio. - Pamo Chamoso, 6
González Brito, Juan. - Mercado Las Palmas, 6.
González Cabrera, Antonio. - G. Mola, 23.
González García, Gregoria. - Palmar, 83.
González Rosales, Manuel. - P. Güayarmina, 45.

- Guerra Suárez, Fernando. - Benecharo, 31
 Gutiérrez Machín, Frutuoso. - Alonso Alvarado, 31.
 Hernández Aguiar, Juan. - F. Massieu, 1.
 Hernández Rivero, Francisco. - Cirilo Moreno, 22.
 Jiménez Ramos, Pino. - Paseo de Lugo, 4.
 Jiménez Rodríguez, Manuel. - Obispo Cervera, 13.
 León Robaina, Claudio. - Lagunetas, 6.
 Lescano Rodríguez, Manuel. - Cirilo Moreno, 4.
 López Rodríguez, Angel. - Vacaguaré, 6.
 López Socas, Mariano. - N. Estévez, 26.
 Lorenzo García, Domingo. - San José, 6.
 Macías Monzón, Francisco. - Dr. M. Rosa, 40.
 Marrero Acosta, José. - Ripoche, 15.
 Martel Martel, Juan. - Palmar, 84.
 Martel Rodríguez, Sebastián. - C. Manriquer, 60.
 Martín Bolaños, Bartolomé. - Romeral, 6.
 Matos Peña, Félix. - Carretera Centro, 13.
 Medina Artiles, José. - C. Manriquer, 43.
 Medina Herrera, José. - Calvo Sotelo, 47.
 Medina Rodríguez, Dolores. - P. Cueto, 2.
 Mendoza Rodríguez Juan, Guáires, 18.
 Mesa León, Antonio; Secretario Padilla, 14
 Morales Bueno, Francisca; La Naval, 247.
 Morales Naranjo, Fernando; Valencia, 42.
 Mujica Betancor Cypriano, León y Casti-
 Ho, 220.
 Naranjo Navarro Salvador, San José, 180.
 Naranjo Pérez Ramón, Martínez de Escobar, 28.
 Nuez Santana Juan de la, Cañalejas, 6.
 Ojeda Mellán Pino, El Sardo.
 Ortega Álvarez José, Pérez Muñoz, 21.
 Brito Padrón Pedro, 29 de Abril, 77.
 Peña Alejandro Francisco, Obispo Cervera, 8.
 Pérez Peña Ana, Perojo, 22.
 Pérez Rodríguez Solelad, P. Morales, 16.
 Pérez Rodríguez Miguel, Fdo. Guanarteme, 47.
 Pino González Juan del, Pamocho, 18.
 Quintana Benítez Facundo, Bda. Schamann.
 Ramírez García Juan, Grau-Bassas, 24.
 Reyes Miranda Julián, Juan Rejón, 21.
 Robaina Sánchez María, Matadero, 7.
 Rodríguez Cardones José, Lonja, 19.
 Rodríguez Carvajal Juan, Sagasta, 1.
 Rodríguez Domínguez Marcelino, General Vives, 8.
 Rodríguez Guillén Pino, Mercado Las Palmas.
 Rodríguez Hernández Juan, Canteras, 1
 Rodríguez Perdomo Bernardo, Tecón, 136.
 Rodríguez Socorro Joaquín, Molino de Viento, 2.
 Rosario Yanes Manuel del, Torres, 30.
 Sánchez Ojeda Manuel, Sagasta, 31.
 Sánchez Sánchez Francisco, Gordillo, 91.
 Santana González José, Fdo. Guanarteme, 174.
 Santiago Díaz Domingo, Fernando Inglott, 3.
 Soto Mateo Manuel, 18 de Julio, 111.
 Tabares Guillén Pedro, Secretario Artiles, 99.
 Toledo Bello Pilar, Benecharo, 18.
 Torres Alonso Domingo, López Botas, 21.
 Trujillo Trujillo Ramón, Plaza del Pilar Nuevo, 4.
 Vela Barrera Caridad, Obispo Cervera, 10.
 Vela González María, Pedro de Vera, 6.
 Viñas Cedrés Lorenzo, A. Semidán, 38.

**BOLSAS DE PAPEL
 (FABRICAS DE)**

- Fernando Fuentes y Cia., L. y Castillo, 47.
 Fuentes Cabrera, E.-Pamocho, 47.
 Martínez Suárez, María de la Soledad.—
 Perojo, 41.

BOLSOS (FABRICA DE)

Suc. de Freixas. - Magdalena Masip. - To-
res, 2.
Cáceres, Cano, 23.

BUJIAS (FABRICAS DE)

Fosforera Canariense, S. A. - Guanarteme,
169.
Moruzzi Garavote, G.-F. Guanarteme.

BOMBAS PARA POZOS PRO- FUNDOS (FABRICACION DE)

Castro Díaz, Manuel. - Venegas, 7.
Hijos de Enrique Sánchez, S. A. - Perojo,
núm. 10.
José Godoy y Cia., S. E. - Jaime Balmes,
16 y 17.
Santana Fleitas, José. - Canalejas, 65.
Vda. e Hijos de José Cruz Machín.-Pedro
del Castillo, 2, y Eduardo Benot, 1.

BOMBONES (FABRICAS DE)

Betrá García, E.-Venegas, 58.
Beltrá García, N.-Viera y Clavijo, 16.
Beltrá García, P.-Naval, 3.
Beneyto, Francisco.-Albareda, 151.
Correa Medina, Luis.-Valencia, 13.-Apar-
tado, 147.
González Correa, F.-Cebrián, 20.
Morales Suárez, M.-Valencia, 65.
Muñoz Calvo, E.-Villavicencio, 4.
Muñoz Calvo, M.-Cano, 12.
Tirma, S. A.-F. Guanarteme, 72.
Torres Arencibia, I.-Santa Brígida, 10.

BUÑUELOS (VENTAS)

Borges Martín, Luis, Molino de Viento, 80.
Campos González, Eulogio, B. Travieso, 6.
Díaz Díaz, Faustino, B. Travieso, 4.
Fernández Armas, Ambrosio, San José, 94.
Hernández Aguilar, Matías, Atindana, 1.
Morán Pérez, Juan, Fdo. Guanarteme, 5.
Ortega Domínguez, José, General Mola, 9.
Padrón Villarreal, Santiago, Tenerife, 5.
Padrón Villarreal, Santiago, Bravo Muri-
Ho, 18.
Padrón Villarreal, Santiago, Ripoché.
Rodríguez Arencibia, Silvestre, General
Mola, 17.
Rodríguez Marrero, Francisco, Mercado
Las Palmas.
Suárez González, Alfonso, Molino de Vien-
to, 45.

CAFES

Alberto Francés, Ismael, León y Castillo, 57.
Amador Suárez, José; General Mola, 3.
Ángulo Brito, José, Colmenares, 23.
Asensí Gavinet, Luis, Atindana, 12.
Benítez Fontez, Lorenzo, La Naval, 211.

- Bermúdez Cabrera, Miguel, Bravo Murillo, 17.
- Borges Martín, Luis, Molino de Viento, 72.
- Bravo de Laguna Marrero, José, Matadero, 3.
- Cabrera González, Antonio, Joaquín Costa, 40.
- Cabrera Morales, Antonio, Atindana, 4.
- Casañas González, Sinforkano, Atindana, 12.
- Casañas Morales, Angel; General Vives, 28. Nuevo, 2.
- Casañas Moraes, Angel, General Vives, 28.
- Casañas Padrón, Juan, Joaquín Costa, 32.
- Díaz Cubas, Pedro, Sor Brígida, 11.
- Díaz Padrón, Matías; Secretario Artilles, 58.
- Díaz Rodríguez, Carmen, Molino de Viento, 82.
- Dominguez Rivero, Juan, La Naval, 181.
- Domínguez del Rosario, Juan, 18 de Julio, 158.
- Fábricas Rodríguez, Pedro, Molino de Viento, 62.
- Fajardo Hernández, Dolores, Perojo, 23.
- Falcón Hernández, María, Pescadería, 12.
- Flores Cabello, Pedro, Bravo Murillo, 6.
- Gómez Blanco, Ramón, General Vives, 19.
- González Brito, Manuel, La Naval, 245.
- González García, Manuel, Espíritu Santo, 37.
- González Hernández, Antonio, León y Castilla.
- Guerra Santana, Juan, Tenoya.
- Gutiérrez Morales, Blas, Fdo. Guanarteme.
- Guzmán Silva, Antonio, Bravo Murillo, 16.
- Hernández Aguiar, Juan, Albareda, 5.
- Hernández Hernández, Pablo, Aguadulce, 29.
- Hernández Machín, Antceto, Nicolás Estévez, 50.
- Hernández Quintero, Eulallo, Mesa de León, 15.
- Hidalgo Espino, Eduardo, León y Castillo, 78.
- Hidalgo Linares, Cesáreo, Sagasta, 6.
- Jiménez Carrillo, Manuel, Ingeniero Manuel Becerra, 8.
- Macías Santana, Tomás, L. S. Pedro.
- Marichal León, Emiliano, Obispo Cabrera, 12.
- Marrero Rosales, José, Molino de Viento, 26.
- Marrero Martel, Antonio; Murgas, 11.
- Martín Cubas, Longinos, General Primo de Rivera, 34.
- Martín Medina, Cristóbal, Tamaraceite.
- Martín Luis, José, Secretario Artilles, 47.
- Medina Falcón, Santiago, Tenoya.
- Medina Rodríguez, Tirso, León y Castillo, 253.
- Milano Astarita, Andrés, Bravo Murillo, 1.
- Morales Padrón, Cirilo, La Naval, 237.
- Montesdeoca Naranjo, Francisco, Molino de Viento, 62.
- Montesdeoca Guerra, Pedro, Sagasta, 38.
- Ojeda Arencibia, Felipe, Pamochamoso, 42.
- Oramas Cabrera, Domingo, Grau-Bassas, 71.
- Padrón, Natividad, Calvo Sotelo, 5.
- Padrón Medina, Pedro, Calvo Sotelo, 17.
- Padrón Mesa, Mauro, Pamochamoso, 40.
- Padrón Villarreal, Santiago, Ripocha, 3.
- Padrón Villarreal, Santiago, Tenerife, 5.
- Pérez Betancor, Antonio, Albareda, 150.
- Pérez Hernández, Manuel, Aguadulce, 24.
- Pérez Monzón, Andrés, Perdomo, 2.
- Pérez Padrón, Tomás, Parque de San Telmo.
- Pérez Sánchez, Francisco, San José, 10.
- Pérez Tejera, Soledad, Pamochamoso, 47.
- Pino González, Miguel del, Pte. López Botas, 1.
- Pujol Vicente, Antonio, Albareda, 100.
- Quintana Hernández, Nicolás, Luis Morote, 30.
- Quintana Montesdeoca, Juan, Domingo J. Navarro, 37.
- Quintero Quintero, Longino, Ferreras, 16.
- Ramírez Herrera, Francisco, Suárez Naranjo, 31.

Ramírez Santana, Pedro, Canalejas, 4.
 Ramos Acosta, Manuel, Molino de Viento, 5.
 Redondo Molina, Rafael, León y Castillo, 3.
 Rivero Déniz, Antonio, San Lorenzo.
 Rodríguez Hernández, Juan, San Lorenzo.
 Rodríguez Arencibia, Silvestre, General Mola, 17.
 Rodríguez García, M. Luis, P. S. Telmo.
 Rodríguez Martel, Miguel; Colmenares, 8.
 Rodríguez Medina, Jorge, Tenerife, 4.
 Rodríguez Ramos, Juan, León y Castillo, 83.
 Rodríguez Rodríguez, Santiago, Bravo Murillo, 4.
 Rodríguez Rodríguez, Severo, Molino de Viento, 68.
 Ruiz Pérez, Sinforiano, General Primo de Rivera, 10.
 Sánchez Martín, Manuel, Parque Santa Catalina.
 Sarmiento López, Manuel, Atindana, 19.
 Sosa García, Antonio, Ventura Ramírez, 21.
 Suárez Álvarez, Francisco, J. Falcón, 15.
 Suárez González, Alfonso, Molino de Viento, 45.
 Suárez Lantigua, Juan, Molino de Viento, 53.
 Suárez Monzón, Antonio, Perojo, 2.
 Tabares Florido, Francisco, Obispo Cervera 9.
 Torres Florido, Juan, General Mola, 18.
 Valerón González, Manuel, Molino de Viento, 29.
 Vega Cerpa, Andrés, Triana, 86.
 Vega Nuez, Bonifacio, Tomás Miller, 98.
 Velasco Ortal, Antonio, Sagasta, 88.
 Vidal Rodríguez, Estrella, Manuel Becerra, 10.
 Viera Martel, Ramón; General Mola, 2.
 Viera Ramírez, Daniel, Juan Rejón, 129.

CAFE (TORREFACCION DE)

Angulo Brito, D.-J. Rejón, 28.
 Correa Medina, L.-Valencia, 13. Apartadó, 147.
 González García, D.-Las Arenas.
 Hijos de Gregorio González, Triana, 14.
 Iris, S. A. - León y Castillo, 23.
 Ortega Bolaños, Guanarteme.
 Ramos del Castillo, P.-Murga, 52.
 Romualdo García, Sucesor de Carmen. Venegas, 73.
 Trujillo Hernández, Francisco.-Rehoyas.

CAJAS DE CARTON (FABRICA DE)

Vela Hernández.-León y Castillo, 18.

CALZADOS A MEDIDA

Aguilar Jiménez, Pedro, Peregrina, 3.
 Barceló Barceló, Antonio, Domingo J. Navarro, 5.
 Borges, Gabriel, Juan Rejón, 12.
 Cabrera Coruña, Francisco, C. Tafira, 139.
 Cáceres Fleitas, Bartolomé, Malteses, 13.
 Cáceres Fleitas, Torres, 20.
 Cedrés Santana, Cipriano, Reyes Católicos, 14.

Cladera Crespo, Guillermo, León y Casti-
Ho, 85.

Cordero Ojeda, Francisco, Bravo Murillo,
14.

Coruña Herrera, Rafael, General Mola, 35.

Coto Neira, José, Matula, 1.

González Socorro, Mateo, Bravo Murillo, 14.

González Sosa, José, León y Castillo, 166.

González Sosa, Antonio, Arena, 10.

Hernández Mesa, Eulalio, Tomás Miller, 14.

Herrera Cerpa, Hilario, Buenos Aires, 37.

Herrera Cerpa, Hilario, León y Castillo, 53.

Jiménez Díaz, José, General Mola, 22.

Jorge, David, Matías Padrón, 38.

Jorge Goyarel, D., Plaza León y Castillo, 6.

Peñate López, Miguel, León y Castillo, 111.

Sánchez Martín, Francisco, León y Casti-
Ho, 37.

Santana Déniz, José, Torres, 11.

Santana Ramírez, José; Canalejas, 21.

Trejo Mellán, José, Constantino, 15.

Trujillo Lorenzo, Francisco, Perdomo, 20.

Vega Armas, Daniel, General Bravo, 17.

Yanes Suárez, Antonio, Plaza León y Cas-
tillo, 43.

CALZADOS (VENTAS DE)

Alamo Armas Matías, León y Castillo.

Alonso Tabuena Pedro, Triana, 39.

Alonso del Toro, Miguel; Albareda, 34.

Aguiar Padilla José María, Juan Rejón, 39.

Armas del Rosario Leonor, Obispo Codi-
na, 7.

Armengol Rodríguez Isabel, Fernando Gua-
narteme, 135.

Barceló Barceló Antonio, Domingo J. Na-
varro, 5.

Borges Lorenzo, Rafael; Emilio Zola, 14.

Brotos Agulló, Manuel; Fernando Guanar-
teme, 55.

Calzados BATA, Triana, 89.

Calzados Guanarteme, Edo. Guanarteme, 56.

Castellano Felipe Pablo, Marragás, 7.

Correa Díaz Francisco, Juan Rejón, 7.

Ezquerria Medina Isidro, Triana, 41.

Ezquerria Medina Rafael, Triana, 49.

Falcón Rodríguez Juan, Torres, 10.

Fé y Cruz Sebastián de la, Viera y Cla-
vijo, 42.

García Montero Miguel, Triana, 112.

Lantigua Carmen, General Mola, 7.

Lozano Lázaro Rafael, Triana, 2.

Maclá Soler Santiago, Triana, 83.

Maclá Soler Verónica, Obispo Codina, 4.

Martín Hernández Antonio, Juan Rejón, 8.

Martín Hernández Ltda. Triana, 107.

Martínez Cruz Eugenio, Pérez Galdós, 15.

Marrero Ortega Francisco, Triana, 51.

Mayo Alonso Francisco, Viera y Clavijo, 48.

Molina González Pedro, Triana, 92.

Montero Arredondo Dolores, Triana, 51.

Monzón López José, Gral. Primo de Rive-
ra, 28.

Pérez Fabeló José, Molinos de Viento, 17.

Pulido Varo Fernando, Triana, 58.

Pulido Varo Antonio, Triana, 94.

Quintana Domínguez Ricardo, Albareda, 28.

Salón Sarmiento Bedi, Albareda, 148.

CALZADO MANUAL

EN SERIE

Alamo González, M., León y Castillo, 158.

Arbelo Díaz J.; Matías Padrón, 41.

Herrera Cerpa, H., Buenos Aires, 37.

Martín Santana, J., Hernán Pérez, 69.

Sánchez Domínguez Antonio, Albareda, 82.
 Suárez Morales Ana María, Plaza Hurtado
 de Mendoza, 3.
 Torrent Reina María Josefa, Albareda, 4.

Grosso Arévalo José, Ayacata, 24.
 Martín Martínez Manuel, Constantino, 16.
 Muñoz Calvo Emilio, Juan Rejón, 15.
 Productos Morales, Valencia, 65.
 Rodríguez Rodríguez José, José María Du-
 rán, 13.
 Rodríguez Hernández Antonio, Isla de Cu-
 ba, 29.
 Sánchez González, Magdalena; Fragata, 36.
 Villegas Fernando, Tamaraceite, 34.

CALLISTA

Costa Barrios José, Pl. San Bernardo, 17.
 Mendoza Parreño José, 29 de Abril.

CARBON POR MENOR

CAMISERIAS

Bravo de Laguna, Josefa, V. y Clavijo, 49.
 Casa Cortés, Triana, 78.

FABELO, FEDERICO

VIERA Y CLAVIJO 24.

Jero, Cano, 42.
 León, Domingo J. Navarro, 40.
 Oriente, Triana, 97.
 Pérez Melán, Juan, Luis Morote, 12.

CARAMELOS (FABRICAS DE)

Beltrán García, Pascual; La Naval, 3.
 Bernardes Prats Juan, Valencia, 29.
 Betancor Suárez Laureano, Murga, 15.
 Catalán López Nicanor, Pedro de Vera, 27.
 Correa Medina Luis, Valencia, 13.
 González Correa Felipe, Cebrán, 20.

Acebedo Suárez Leoncio, Herrería.
 Afonso Afonso, Rafael; Secret. Artilles, 99.
 Benítez Macías Antonio, La Naval, 4.
 Betancor, Bárbara; Palmar, 16.
 Brito Pérez Leocadio, Ossorio, 42.
 Cabrera Santana Rafael, A. L. Jones, 35.
 Calcines Alamo Pedro, El Salvador, 64.
 Carreño Heníquez Eustaquito, Tanausú, 31.
 Castellano Castellano Juan, Alfambra, 55.
 Castillo Sanabria, Juan; A. Almeida, 11.
 Florido González Sebastián, Tanausú, 43.
 García Pérez Ruperto, Secretario Art-
 illes, 52.
 García Moreno José, Almagro, 6.
 García Rodríguez Francisco, Menceyes, 3.
 García Sánchez Manuel, A. Vespucio, 72.
 Guerra Falcón José Tomás, Albareda, 62.
 Guerra Ortega Juan, Pamochamoso, 14.
 Hernández Alberto Antonio, Molinos de
 Viento, 44.
 Hernández García Bernardo, Fernando Gua-
 narteme, 87.
 Hernández Santana Agustín, Pamochamo-
 so, 14.
 Jiménez Amador Jacinto, Tuffa, 4.
 Ortega Díaz José, Fama, 8.
 Melán Gutiérrez Rafael, G. del Río, 35.

Pérez Torres Rafaela, Faya, 29.
 Reyes Reyes Encarnación, Fuego, 23.
 Rodríguez Rafaela, Bandama, 2.
 Rodríguez Bravo Marcial, Angostura, 1.
 Rodríguez Martín Cirilo, Fernando Guanarteme, 121.
 Rodríguez Suárez Antonio, Luchana, 4.
 Sánchez Pérez Manuel, Pasajes, 5.
 Sánchez Ruano Francisco, Padre José de Sosa, 15.
 Santana del Cristo Juan, Perdomo, 6.
 Santana Benítez José, Fco. Gourlé, 5.
 Sosa Gil Manuel, Faro, 150.
 Torres Duata Gumersindo, Faicanes, 11.
 Vega Perdomo Miguel, Luján Pérez, 138.

Hernández Santana B., F. Guanarteme, 87.
 Mejías Sarmiento José, P. de la Torre, 10.

CARROCERIAS Y CARPINTERIAS

León Correa, José, Arco, 3.
 Marrero Sosa, Agustín, 18 de Julio, 90.
 Transportes Canarios, S. A., Perojo, 14.

CARBON MINERAL

CARNES (TRATANTES EN)

Cory Hnos. S. A., Muelle Sta. Catalina.
 Compañía Carbodera de Las Palmas, S. A.,
 Muelle de Santa Catalina.
 Compañía de Combustibles Oceánica,
 Puerto.
 Compañía Nacional de Carbones Minerales,
 S. A., Muelle de Santa Catalina.
 S. A. Depósito de Carbones de Tenerife,
 Albarada, 47.

Batista Alfonso Juan, Lonja, 8.
 García García Juan, Fdo. Guanarteme, 209.
 González Martín José, Pérez Muñoz, 47.
 González Navarro Pedro, Lonja, 12.
 Jiménez Hernández Juan, Juan Rejón, 63.
 Merino Martín Salvador, Mercado Las Palmas.

CARBON VEGETAL (ALMACENISTAS)

Rivero Díaz Antonio, Zuloaga, 2.
 Rodríguez Bravo Francisco, Tamaracete.
 Ruiz Domínguez Rafael, Colmenares, 21.
 Santana Domínguez Santiago, Ripocha, 28.
 Santana Santos Rafael, Mercado Puerto.
 Santana Cabrera Matías, Tafira Alta.
 Santana Rodríguez Juan, Guanarteme, 170.
 Suárez Marrero Manuel, Mercado Las Palmas.
 Suárez de la Nuez Manuel, J. Padilla, 14.

Díaz Cabrera, Aníbal, F. Guanarteme, 110.
 García Sánchez, Manuel, A. Vespucio.

Talleres ARENALES

SERRERIA MECANICA

ELABORACION DE ENVASES-CERETOS

SUAREZ NARANJO, 23

TELEFONO, 7-0-4-0

LAS PALMAS DE GRAN CANARIA

CARPINTERIAS

GIMENEZ MINA ENRIQUE

L. y Castillo, 47 - REPRESENTANTE DE - Teléfono 5742
SIERRAS "ALAVESAS" DE VITORIA

Alemán Vega, Luis; Fontana de Oro, 24.

Arencibia Alemán, Severino; Gral. Sanjurjo

Ayete, Secretario Artilles, 51.

Cabrera Hernández, José; Guanarteme, 36

Cedrés Alvarado, José; Tafira.

Cruz González, Juan; López Botas, 40.

Cruz González, José; Escama, 16.

Díaz González, José; Enmedio, 10.

Domínguez Alemán, Carmelo; Travieso, 10.

Domínguez Ramírez, Juan; Venegas, 59.

Elder Dempster, Ltd.; León y Castillo, 426

Ferraz, José; León y Castillo, 426

Ferraz, José; León y Castillo, 426

Ferraz, José; León y Castillo, 426

Ferraz, José; León y Castillo, 426

Ferraz, José; León y Castillo, 426

Ferraz, José; León y Castillo, 426

Ferraz, José; León y Castillo, 426

Ferraz, José; León y Castillo, 426

Ferraz, José; León y Castillo, 426

Ferraz, José; León y Castillo, 426

Ferraz, José; León y Castillo, 426

Ferraz, José; León y Castillo, 426

Ferraz, José; León y Castillo, 426

Farray Estévez, Alfredo; Guanarteme, 48.

Feo Hernández, José; San Justo, 12.

González Gutiérrez, Francisco; 29 de Abril
número 66.

Gutiérrez Pons, Joaquín; 18 de Julio, 110.

Hijos de Diego Betancor; Los Martínez de
Escobar, 55.

Hijos de Enrique Sánchez Triana, 79.

Jiménez Arencibia, José; Tafira.

Lasso de la Torre, Ildefonso; Grau Bas-
sas, 36.

Macías Martín, Manuel; La Naval, 171.

Marrero Cerpa, José; Travieso, 27.

Marrero Almeida, Domingo; Guanarteme, 2

Martín F. de la Torre, Miguel; Bravo Mu-
riilo, 13.

Medina Naranjo, Ambrosio; Anzofé, 42.

Miranda Hermanos; Fuentes, 5.

Montesdeoca Yáñez, Antonio; San José, 71

Morales Guerra, Isidro; San Justo, 10.

Moreno Santana, Agustín; La Naval, 105.

VDA. E HIJOS DE ANTONIO BARRERA MARTIN

TALLER MECANICO DE CARPINTERIA

Construcciones de Obras.

SECCIONES DE

» ceretos-envases.

» muebles.

López Botas, 12 - Teléf. 5618 - Las Palmas de Gran Canaria

Ojeda Cabral, José; Rabadán, 50.
 Ojeda Ortega, Ignacio; Artemi Semidán, 47.
 Ortega Prensado, Juan; Perdomo, 42.
 Peñate, Medina, Laureano; Murgas, 4.
 Talleres Municipales; León y Castillo.
 Talleres Barrera; Tomás Miller, 39.
 Talleres Palermo; Anzofé, 41.
 Vda. e Hijos de A. Barrera L. Botas, 12.

CARPINTERIA DE RIVERA

Astilleros y Varaderos ASVASA; Juan Re-
 jón.

Astilleros San Rafael; Albareda, 83.

Cía. Carbonera de Las Palmas; Muelle San-
 ta Catalina.

Cía. Trasmediterránea; Muelle Santa Ca-
 talina.

Depósito de Carbones de Tenerife, S. A.;
 Albareda, 47.

García Mujica, Teodosio; Fataga, 9.

González Rodríguez, Amelia; S. Cuyás, 2.

Ortega Estupiñán, José; Albareda, 65.

Santana Brito, Guillermo; Murgas, 18.

Sarmiento Díaz, Domingo; Faro, 149.

Suárez Quesada, Juan; La Naval, 134.

CASAS DE SOCORRO

Albareda, 198.

Bravo Mucillo, 22.

CENSORES JURADOS DE CUENTAS

Fiol Pérez, Francisco; J. L. Joven, 15.
 García Gatón, Jesús.
 García Mendoza, Angel; Arena, 4.
 López García, Juan; Triana, 75.
 Lozano Rodríguez, Juan; L. y Castillo, 523.
 Ramírez, Juan; León y Castillo.
 Reyes Parra, Antonio; Paseo de Chil, 3.
 Sánchez Wedeles, Acacio; Cruz del In-
 glés (Tafira).
 Toledo Munguía, José Sor Brígida, 5.

CERAMICA

Martínez Martínez, Eduardo; Las Arenas.
 La Cerámica Levantina; Prolongación Pé-
 rez Galdós.

CERETOS (FABRICAS DE, Y REASERRADORES)

Alamo Delgado, Cristóbal; La Naval, 150.

Astilleros San Rafael; Albareda, 45.

AYETE; Secretario Artiles, 51.

Cía. Escandinava; Gral. Primo de Rivera, 11.

Dámaso Saavedra, Domingo; S. Naranjo, 23.

Elder Dempster Ltda.; M. Sta. Catalina.

González Gutiérrez, Francisco; 29 de Abri-

núm. 66.

Hijos de Diego Betancor; Los Martínez de Escobar, 55.
 Marrero Almeida, Domingo; Guanarteme, 2.
 Martín Fernández, Rafael; Gral. Franco, 38.
 Miranda Hermanos; Fuentes, 5.
 Montoro Merino, Eugenio; Daolz, 55.
 Petersson Duque, S. Ltda.; 29 de Abril, 52.
 Roston Industrial Canarias; Carvajal, 59.
 Santaella Rodríguez, Jorge; La Naval, 170.
 Serranía Gallega; Rosarito, 12.
 Talleres La Naval; E. Benot, 24.
 Vigarbel, S. L.; Montevideo, 32.

CERILLAS (FABRICAS DE)

Fosforera Canariense, S. A. - F. Guanarteme, 169.

CEREALES AL POR MAYOR

Alvarez Domínguez, F. C. Chile, 65.
 Arias Rulz, A.; N. Estévez, 15.
 Arias Rulz, F.; Gral. Vives, 24.
 Cabrera de la Coba, A.; Triana, 192.
 Casañas Morales, A.; Pelota, 12.
 C. Miller y Cia., S. L.; Clavel, 9.
 Compañía Canaria de Cereales; 29 de Abril, 60.
 Compañía Molina, S. L.; Gral. Primo de Rivera, 9.
 Cruz Naranjo, Antonio; F. Guanarteme, 3.
 Cruz Naranjo, Antonio; Pelota, 14.
 Curbelo Grondona, M.; Muro, 3.
 Díaz Benítez, Juan; Triana, 103.
 Díaz González, Sebastián; Pelota, 18.

Díaz Topham, D.; Triana, 70.
 Domínguez Álvarez, F.; Guanarteme, 73.
 Domínguez Rodríguez, I.; C. Chile, 51.
 Fe Cruz, J. de la; Triana, 197.
 Fe, S. de la; Viena y Clavijo, 49.
 García Falcón, Ramón; Guanarteme, 120.
 Gil Monzón, M. J. Rejón, 17.
 Guerra Beltraña, Francisco; Pelota, 13.
 Guerra Hernández, Tomás; Pelota, 14.
 Gutiérrez Peña, Santiago; F. Gourié, 5.
 Hijos de Juan Cabrera Henríquez; 29 de Abril, 54-56.
 Lemes Quesada, Rafael; V. y Clavijo, 21.
 Machín Monzón, José; León y Castillo, 21.
 Orive Riaño, M. Canalejas, 16.
 Padrón Villarreal, F.; Ripocha, 10.
 Rodríguez Rodríguez, A.; Pelota, 8.
 Suárez Arbelo, José; Falla, 10.

CERVEZAS (FABRICAS DE)

Bosch Hernández, J.; Canalejas, 3.
 Sociedad Industrial Canaria, Ltda.; Canalejas, 5.

CESTERIA Y ARTICULOS DE MIMBRE Y JUNCO

Viera Delgado, Francisco; Inés Chimida, 25

CERVECERIAS

(Véase también Cafés y Bares)

Angulo Pérez, Pedro; Albareda, 74.

«LA SALUD». — BOSCH HERNANDEZ,
JOSE,

CANALEJAS 3.—TEL. 5247.

APARTADO, 81.

La Tropical; Perojo, 6.
Maroto Abraham, M.: M. de Viento, 78.
Mesa Rivero, Justo.: Gral. Franco, 2.
Moreno Toledo, F.: 18 de Julio, 158.
Rischar, Elena; Perdomo, 7.
Rodríguez Rodríguez, José; Albareda, 78.
Sanabria Ildra, Miguel; Reloj, 2.
Sarmiento Guerra, L.: Colmenares, 20.
Velázquez Díaz, Leandro; J. Costa, 44.
Fabelo, Antonio; Bravo Murillo.

CINE SONORO (APARATOS DE)

Philips Ibérica, S. A. E.; Triana, 132.

CLAVOS (FABRICAS DE)

Cía. Escandinava de las Canarias, Ltda.;
Carretera de Chile, 60.
Pettersson Duque (Las Palmas), C. L.; 29
de Abril, 52.

CLINICAS OPERATORIAS

CLINICA SANTA CATALINA.

LEON Y CASTILLO, 364. — TEL-
LEFONOS, 6407-6408-6409.

Ramírez Acosta, David; D. de la Rocha.

COBRO DE CREDITOS

La Defensa Industrial Español; San Mar-
cos, 24.

COLA (FABRICA DE)

Castellano Ramos, J. María; Tenerías, 59.

COLCHONES

Lisón, Cía. Ltda.; Remedios, 10.
Pefate y Rodríguez, S. L.; Remedios, 8.
Ramírez Acosta, Abraham.; Remedios, 1.
Rodríguez y Lozano, Cía. Ltda.; San Pe-
dro, 9.

COLEGIOS Y ACADEMIAS

Academia COTS; Viena y Clavijo, 16.
Cárdenas Déniz, Antonio; Juan Rejón, 2.
Colegio Adoratrices; Agua, 2.
Colegio Dominicas; General Bravo, 35.
Colegio Lomen; Artillero, 2.
Colegio Lope de Vega; Travieso, 28.
Colegio María Auxiliadora; M. Anido, 1.
Colegio Ramiro Maeztu; Juan Rejón, 2.
Colegio Viera y Clavijo; A. L. Jones, 54
y L. MiHares, 5.

Inmaculado Corazón de María; Tomás de Iriarte, 13.
 Medina Almeida, José; Travieso, 30.
 Pedroso Espino, Pino; Travieso, 30.
 Ramón y Cajal; Corregidor Aguirre, 17.
 Salesianos; León y Castillo.
 San Antonio de Padua; Dr. Chil, 34
 San Ignacio de Loyola; J. E. Doreste, 16.
 San Juan de Bosco; Arbol Bonito.
 San Nicolás; Guerra del Río, 3.
 Teresiano; Herrería, 3.

COLEGIOS OFICIALES DE PROFESIONALES

Colegio Oficial de Abogados; Dr. Chil, 1.
 (Audiencia Territorial).
 Colegio Oficial de Agentes Comerciales;
 Plaza de San Bernardo, 15.
 Colegio Oficial de Aparejadores; General Franco, 12.
 Colegio Oficial de Arquitectos; B. Aires, 37
 Colegio Oficial de Corredores de Comercio; J. de León y Joven, 16.
 Colegio Oficial de Farmacéuticos; Peregrina, 7.
 Colegio Oficial de Gestores Administrativos; General Mola, 53.
 Colegio Oficial de Médicos; Malteses, 7.
 Colegio Notarial (Archivo); J. de León y Joven, 20.
 Colegio Oficial de Practicantes; Pérez Galdós, 34. (esquina Buenos Aires).
 Colegio Oficial de Procuradores; Dr. Chil. (Audiencia Territorial).
 Colegio Oficial de Titulares Mercantiles; Castillo, 4. (Escuela de Comercio).
 Colegio Oficial de Veterinarios; Obispo Cervera, 1.

COMESTIBLES

(Véase Ultramarinos)

COMISARIOS DE AVERIAS

Blandy Brothers & Co. (Grand Canary).
 Coal & Shipping, S. A.; Agentes del Lloyd Inglés; Muelle Santa Catalina.
 Comisario Español Marítimo; Eulogio Romero Ojeda; Canalejas, 62.

COMPRA-VENTA DE DES- PERDICIOS EN GENERAL, FIBRAS Y MATERIAS PRIMAS

Armengol Rodríguez, Antonio; P. Muñoz, 91; F. Guanarteme y Fontana de Oro.

COMUNICACIONES

Compañía Telefónica Nacional de España; Domingo J. Navarro.
 Correos Domingo J. Navarro (esquina a General Franco).

Telégrafos; Domingo J. Navarro (esquina a General Franco).
 Transradio Española; L. y Castillo, 537.

CONFECIONES

Acosta Aurelia, Vda. de Hernández; Padre Cueto, 10.

Alvarez Domínguez Santiago; Recén, 105.

Báez Croissier Dolores; Caño, 13.

Batista Cruz, Rosario; J. Rejón, 33.

Benítez Rodríguez, Dolores; Celta, 38.

Bentó Díaz, Armanda; Peregrina, 12.

Blanco Suárez, María E.; Gral. Vives, 16.

Cabrera Sánchez, Pedro; Faro, 49.

Castro Bordón, Eulogia; Gral. Primo de Rivera, 38.

Domínguez Miranda, Joaquín; J. Rejón, 58

Galván López, Francisco; R. Católicos, 5

García del Rosario, Adelmira; Gomera, 3.

Gómez Román, Ana, Juan Rejón, 33.

González Fernández, Antonio; Albareda, 84

Henríquez García, Basilia; Albareda, 79

Hernández Hernández, Dolores; Albareda, 79.

Hernández Hernández, Dolores; Albareda, 52.

Herrera Concepción, Tomás; Fuerteventura, 3.

Lasso Ramos, Soledad; C. Aguirre, II,

Martín Servando, José; Juan Rejón, 14.

Mesa Díaz, Cirila; Albareda, 234.

Muro Aguiar, Josefa; Albareda, 28.

Paz Lorenzo, Dolores; Mariana Pineda, 14.

Perdomo Benítez, Julia; Malteses, 6.

Pérez Martín, Antonia; Tomás Milher, 45.

Pédez Quevedo, Julia; L. y Castillo, 10.

Pérez Vera, Rosa; Luis Morote, 17.

Pestana Lorenzo, Concepción; Triana, 16.

Ramírez Sánchez, Rita; L. y Castillo, 124.

Romero Ojeda, Sofia; Constantino, 12.
 Rosario Ceballos, Cristóbal del; C. Moreno, 53.

Salas Padrón, Africa; Pelota, 4.

Socorro Melián, Cristóbal; Pelota, 17.

Solis Betancor, Josefa; Cano, 6.

Velázquez Díaz, Leandro; Joaquín Costa, 37

Viera Martín, Carmen; Malteses, 7.

CONFITERIAS

Alvarado Suárez, Agustín; R. Católicos, 78
 Barrera González, Manuel; J. de Quesada, 19.

Beneyto Bornay, Francisco; L. Morote, 1.

Betancor Delgado, Antonio; Peregrina, 3.

Brito Santana, José; F. Guamarreme, 90.

Cabrera Alejo, Pino; Juan Rejón, 99.

Delgado García, Francisco; Bernardo de la Torre, 26.

Di Napoli, Vda. de Domingo; Gral Vives, 37

Eggers Froeck, Enrique; L. y Castillo, 131.

García Chaparro, Pedro; Ripoché, 11.

Hiller Enrique; Kiosco Santa Catalina.

Juan Sintés, Bartolomé; Viera y Clavijo, 9

Melo López, Juan B.; Pamchamoso, 38.

Mendaño Córrea, José; Caño, 12.

Mendoza Nieves, Aurelio; Albareda, 27.

Morales Suárez, Manuel; Muro, 1.

Muñoz Calvo, Emilio; Juan Rejón, 15.

Navarro González, Antonio; Constantino, 15

Padrón Martín, José; Ferreras, 13.

Padilla Abreu, José; L. y Castillo, 79.

Paz Hernández, José de la; Cuesta Blanca.

Robaina de Armas, Francisco; Cano, 38

Santana González, Benito; Pedro de Vera, 3

Suárez León, Pedro; Pedro Díaz, 13.

Torres Sosa, Alejandro; A. Guimerá, 62.

Torres Suárez, Manuel; Réyes, 12.

Toledo González, Segundo; R. Altas, 7.

Villegas Alfonso, Fernando; Tamara-cette, 34.

AGENCIA MARITIMA MEDINA

CONSIGNATARIOS DE BUQUES

PEDRO DEL CASTILLO W., 1 TELF. 1938

Telegramas: JOJUMEA LAS PALMAS G. C.

CONSERVAS DE CARNE

(FABRICAS DE)

Morales Suárez, M.; Victor Hugo,
Muñoz Calvo, M.; Villavicencio, 4.
Tirma, S. A.; F. Guanarteme, 72.
Vda. de Gregorio González; F. Guanar-
teme.

Rodríguez Santana, Cándida; La Calzada.

CONSERVAS DE FRUTAS

(FABRICAS DE)

Correa Medina, Luis; Valencia, 13.
Sintes Bartolomé, Juan; V. y Clavijo, 9.

CONSERVAS VEGETALES

(FABRICAS DE)

Correa Medina, Luis; Valencia, 13. Apar-
tado, 147.

García Jiménez, Emilio; F. Guanarteme.
Juan Sintes, B.; Viera y Clavijo, 9.

CONSIGNATARIOS

DE AVIONES

Elder Dempster (Canary Islands) Ltda.
Muelle de Santa Catalina.

CONSIGNATARIOS DE

BARCOS DE VELA

Aragón Pérez, F.; Muelle de Santa Cata-
lina.

Medina Hernández, Juan; Muelle de Santa
Catalina; Luis Morote, 3.

CONSIGNATARIOS DE BUQUES

Agencia Marítima Meuna; P. del Castillo, 1
Agrícola Naviera, S. A.; Albareda, 37.

Aragón Pérez, Francisco; Muelle de Santa
Catalina.

Ahlers Jacob; Quintana, II,
AUCONA, Muelle de Santa Catalina.

Bordes Claverie, Juan; Triana, 138.

C. F. Staib; Eduardo Benot, 17.

Cory Hermanos, S. A.; Muelle de Santa
Catalina.

Compañía Transmediterránea; Muelle San-
ta Catalina.

Susi Balaguer, JJuan; General Vives, 18.
Elder Dempster; Muelle Santa Catalina.

F. de Córdoba, Villate, Antonio; General Vi-
ves, 36.

Grand Canary Coaling y Cia; Muelle de
Santa Catalina.

Martinón Navarro, Camilo; Pedro del Cas-
tillo.

Ojeda, Guillermo; Albareda, 37.

Perdomo Torres, Andrés; Dulcenombre, 2

Raymond R. Yeoward; General Vives, 22.

Samper Lewis Ltda.; Pl. Conte Franco, 1.

Woerman Line Ltda.; Albareda, 153.

CONSULADOS Y VICE- CONSULADOS

**ARGENTINA. — CONSUL. MAXIMO HEC-
TOR GONZALEZ**

Q. P. DE RIVERA 43. — TEL. 1596

Dinamarca. — Consúl, Juan Miranda Talavera;
Pérez Galdós, 43.

Bolivia. — Vice-Consul, Emano Bensaú
Oller; General Aloba, 30.

Brasil. — Consúl, Miguel Paranhos do Rio
Branco.

Colombia. — Consúl, Pedro Hermenegildo
Boissier; Buenos Aires, 49.

Cuba. — Consúl, Antonio Guerra Navarro;
General Bravo, 1.

Chile. — Consúl (vacante); L. y Castillo
número 64.

Dinamarca. — Vice-Consul, Christian Fr-
drik Staib; Eduardo Benot, 17.

Ecuador. — Consúl, Alfonso Lizón Lorenzo;
Remedios, 12.

Findandia. — Consúl (vacante); Franchy
Roca, 12.

Francia. — Consulado; Fortuny, 11.

Grecia. — Consúl, José Hernández Sánchez
Tafira, (Llámesse al 5100).

Guatemala. — Consúl, Alfonso Lizón Loren-
zo; Remedio, 12

Haiti. — Consúl, Juan Miranda Talavera;
Pérez Galdós, 43.

Holanda. — Cancillería. — Vice-Consul, J.
Myers; T. Miller, 18.

Honduras. — Consúl, Juan Miranda Talave-
ra; Pérez Galdós, 43.

Inglaterra. — Vice-Consul, Thomas Bates;
Muelle de Santa Catalina.

Italia. — Consúl, Luici Riccio; F. González
Díaz, 2.

Liberia. — Consúl, Juan Miranda Talavera;
Pérez Galdós, 43.

Nicaragua. — Consúl, Francisco Bautista
Martín; Muro.

**PASAJES MARITIMOS - EXCURSIONES
VIAJES CAFRANGA**

Domingo J. Navarro, 6

Teléfono, 5915

Noruega.—Encargado del Consulado, Vigo Adeler; Gral. Primo de Rivera, 11.
 Panamá.—Cónsul, Antonio Guerra Navarro; General Bravo, 1.
 Paraguay.—Cónsul, Juan Miranda Talavera; Pérez Galdós, 43.
 Perú.—Cónsul, Manuel Benítez del Río; Canalejas, 12.
 Portugal.—Cónsul, Raúl de Marieto. Cas-teira Camacho; Lord Byron.
 República Dinamarca.—Cónsul, Domingo Hernández del Toro; L. y Castillo, 64.
 San Salvador.—Cónsul, José Curbelo Santos.
 Suecia.—Vice-Cónsul, Emilio Ley Arata; Alcaravaneras.

URUGUAY. — CONSULADO, OSCAR OLIVERA ACOSTA.

HOTEL MADRID — TEL. 5201.

Venezuela.—Rubén Darío, 1.
 Yugoslavia.—Cónsul, Juan Krucic Turina; León y Castillo, 259.

CONSTRUCCIONES DE MADERA

TalHeres Palermo, S. L.; Anzofe, 41. Oficina: Triana, 108.

CONTRATISTAS

Acosta Sánchez, Nicolás; Faro, 55.
 Alonso Rodríguez, Manuel; F. Guanarteme, 57.
 Arencibia Nuez, Diego; Dr. Juan de Padilla, 10.
 Baudens, Alberto; S. Cuyás, 35.
 Bethencourt Massieu, Santiago; Castillo, 9.
 Boñafios Aguir, Francisco; L. y Castillo, 152.
 Cabrera Díaz, Andrés; Tafira Alta, 101.
 Construcc. Urbanas y Agrícolas; Castillo, 11.
 Delgado de León, Fernando, Castillo, 11.
 Delgado Santana, Raimundo; G. Vives, 81.
 Díaz Medina, Emiliano; F. Inglott, 3.
 Farray Estevez, Alfredo; Tauro, 138.
 Galván Vega, Antonio; Torres, 16.
 Guerra Pérez, Jorge; B. Secoa.
 J. Melián y Melián Vera, S. L.; M. Hernández.
 León Torres, Pedro; N. de la Peña, 2.
 Marrero Hermanos, S. L.; Dollay, 29.
 Martín F. de la Torre, Miguel; Bravo Muriello, 13.
 Medina Anaya, Agueda; L. Morote, 13.
 Orive Riaño, Mariano; Canalejas, 16.
 Rostigo Bethencourt, Alejandro; Sagasta, 41.
 Ramírez García, Basilio; M. de Viento, 5.
 Ramírez Morales, Juan; Aguatona, 7.
 Robles Prado, Vicente; Canalejas, 50.
 Santana Santana, Juan; V. Venegas, 40.

NICOLAS ACOSTA SANCHEZ

CONTRATISTA DE OBRAS

ESPECIALIDAD EN CINES Y CHALETS

FARO, 55

TELEFONO, 2-1-0-5

LAS PALMAS DE GRAN CANARIA

Sintes Reyes, Antonio; Torres, 16.
Suárez Miranda, Idefonso; M. Padrón; 81

Enrique Siemens, Suc. L. Siemens; Buenos Aires, 7-11. Apart. 259. Telegraf. SIE-
MENS.

Hijos de Enrique Sánchez, S. A.; Triana, núm. 99.

CORDELERIA

CORREDORES DE COMERCIO

Medina Jerez, José; Juan Rejón, 109.

Cambreleng Mesa, Juan; M. de León, 17.
Cortezo de la Peña, Francisco Javier; Me-
sa de León, 17.

Inglot Artiles, F.; San Agustín, 17.

Lara Henríquez, Fernando de; Pérez Gal-
dós, 29.

Río León, Jerónimó del; Triana, 65.

CORDONERO

Mendoza Rodríguez, Juan; Daoiz, 20.

CUEROS VACUNOS

CORSETERIAS

Navarro Carló, Dolores; Malteses, 5.
Rosario García, Juan del; P. Guayrmina, 3
Sonia Miller Kleyton; Malteses, 10.

Domínguez Castellano, J.; Palmital, 1.
García Martín, F.; Capitán Lucena, 5.
García Martín, P.; Arenas, 11.
Mayor Alonso, F.; Viera y Clavijo, 48
Morales Rodríguez, P.; Pelota, 3 y 5.

Y EQUINOS

CORREAS Y ARTICULOS TECNICOS INDUSTRIALES

CURTIDOS (COMERCIO DE)

Acosta, Petra, Vda. de Suárez; Triana, 104
Bazar Victorias, S. A.; L. y Castillo, 531.
Blandy Brothers & Co., S. A.; León y
Castillo, 533.

Mayor Alonso, F.; Viera y Clavijo, 48.

MORALES RODRIGUEZ, PEDRO
PELOTA, 3 y 5. TEL. 5120.

CHAROLISTA

Marlín Gutiérrez, F.; Aguaduice, 41

Nieto Santana, José; San Roque.
Quevedo Gallardo, José A.; Gral. Bravo, 30
Suárez Suárez, P.; León y Castillo, 17.
Villegas, Alfonso; Carretera del Norte, 34.
Valido Rodríguez, M.; Paseo de Madrid, 1
(Tamaraceite).

CHATARREROS

Bargues de Haedo, Francisco; Venegas, 56
Colomer Sánchez, Enrique; J. Rejón, 43.
Marí Vicente; Luis Morote, 18.-Dpto. 1.

HIERROS Y METALES, S. L.

**ANGEL GUIMERA, 64, y JUAN
REJON 81. — TEL. 6721. —
TELEGRAMAS: «HIERROME».**

Inmobiliaria de Canarias, S. A.; Kant, 1.

CHICLE (GOMA DE MASCAR)

Productos Tabey, de Augusto Hernández
Rodríguez; Castrillo (Garage Vernetta)

CHOCOLATES (FABRICAS DE)

Gurbindo Grima, Luis; Canalejas, 42.
Marrero Martel, C; Almansa, 79 (Guanar-
teme).

**DECORACION DE
INTERIORES**

ACOSTA ALONSO, FRANCISCO. — Decora-
ciones en yeso y piedra artificial. L. Tol-
toy, 15. Teléfono, 1443.

«Ayete». Secretario Artilles, 51.
Wirt-Man, León y Castillo, 71, 1º.

Márquez Peñate, J.; A. Alvarado, 26. Te-
léfono, 5340.

NADAL. (Creaciones Publicitarias). Dr.
Rafael González, 7. Tel. 6430. — Apar-
do, 316.

Suc. de Santiago Cruz Gómez; Triana, 105.

DROGUERIAS

Venta exclusiva para las Islas Canarias,
Droguería Peñate (antes Marisol).—Cano,
33.—Teléfono, 6915.—Las Palmas de
Gran Canaria.

Armas del Rosario, Juan; Ob. Codina, 4
Besch Hermanos, Cano, 25.

PLATA MENESES

Venta exclusiva para las Islas Canarias

DROGUERIA PEÑATE (Antes MARISOL)

CANO, 23

TELÉFONO 6915

LAS PALMAS DE GRAN CANARIA

- Doreste Morales, M.; Triana, 40.
 Droguería «El Parque», N. Estévez, 7-9.
 Droguería Espinosa, Triana, 61 y 63.
 Droguería y Perfumería «Atamán», Juan Rejón, 3.
 Droguería y Perfumería «La Cruz», Juan Rejón, 31.
 Droguería Marisol, Cano, 23.
 Faj González, Emillo de la; N. Estévez, 7.
 Ferrera Villar, E.; Triana, 13.
 Harbler, C. H. E.; Perdomo, 16.
 Inglott del Río, A.; León y Castillo, 13.
 Jiménez Martín, F.; N. Estévez, 14.
 Kaedler C. H. E.; Perdomo, 16. Apartado número 88.
 «La Nueva», de A. Santiago Rodríguez, Albarela, 58.
 Márquez Ortega, F.; Bravo Murillo, 38.
 Martínez Suárez, Rafael; Triana, 61.
 Morales Bethencourt, R.; J. Rejón, 31.

DROGUERIAS FARMACEUTICAS AL POR MAYOR

COOPERATIVA FARMACEUTICA CANARIA
VIERA Y CLAVIJO, 30. - TEL. 5041

EBANISTERIAS

TALLERES "GAROE"
MUEBLES—DECORACION
 Venegas, 20 Teléf. 6260

- Aguilar Ramirez, Benito; Venegas, 9.
 Alonso Ramirez, Eloy; León y Castillo, 126.
 Caballero Gallardo, Manuel; Juan E. Doreste, 2.
 Carrasco Gonzalo, Juliano; Torres, 13.
 Dámaso Saavedra, Domingo; Suárez Naranjo, 23.
 Friedrich, Francisco, Losero, 6.
 León Santana, Amadeo, P. de San José, 96.
 Lisón y Cía. Ltda., Remedios, 10.
 Márquez Peñate, Juan; A. Alvarado, 26.
 Martín F. de la Torre, Miguel; Bravo Murillo, 13.
 Matos del Toro, Vicente; Diego Alonso, 33.
 Miranda Hermanos, Fuentes, 5.
 Muñoz García, Fulgencio, Cano, 3.
 Nuño Padrón, José; Viera y Clavijo, 23.
 Peñate y Rodríguez, Remedios, 8.

Rodriguez y Lozano, San Pedro, 9.
 Socoro Espino, Bernardo, López Botas, 4.
 Talleres «Garoe», Venegas, 20.
 Talleres Barrea, Tomás Miller, 39.

EFFECTOS NAVALES

Armas Curbelo, Antonio; L. y Castillo, 49.
 Andersen, Roberto; Albareda, 130.
 BRIGANTY WOOD, ALFREDO, General
 Vives, 42.—Teléfono, 2202.—Apartado, 43.
 Teleg.: Albri.
 Correa Medina, Luis; Valencia, 13.
 Domínguez y Cia. Ltda., Albareda, 88.
 Efectos Navales, S. A.; Dolores de la Ro-
 ..cha, 4.
 Fontan López, Guillermo; Juan Rejón, 32.
 J. L. Gandara y Cia., Juan Rejón, 63.
 Mentado Morales, Juan; Albareda, 183.
 Vesca y Comercio Ltda., Juan Rejón, 141.
 Rodríguez Sánchez, C.; Albaréda, 116.
 Schamann Romero, Alfredo; Triana, 36.
 Vda. de Mateos González Ortega, Albare-
 da, 25.

EFFECTOS TIMBRADOS

Representanto para la provincia de Las
 Palmas: Agustín Alzola G. Corvo e hijos,
 S. R. G.; Peregrina, 7.

Ataquinaes, Ana María; Pérez Galdós, 43.
 Bautista, Francisco; Triana, 93.
 Feo Ramos, Lino; Reloj, 1.
 González de Quesada, Pino; Peregrina, 4.
 Noda, Aurora; Albareda, 112.
 Pulido, Antonio; Parque Santa Catalina.
 Quesada, José de; Juan Rejón, 43.
 Santos, María; Bravo Muriño, 2.
 Sarmiento, Antonio; Paseo de San José.

ELECTRICIDAD (APARATOS Y MATERIALES DE)

Acosta, Petra, Vda. de Suárez; Triana, 104.
 Amaral Expósito, J.; Sagasta, 8.
 «Auto-Bazar», de Antonio Armas Curbelo;
 León y Castillo, 49.
 «Ayete», Secretario Artilles, 51.
 Blandy Brothers & Co.; S. A.; León y Cas-
 tillo, 533.—Apart. 24.
 Electro-Bazar, Triana, 126.
 Electro Radio, Perdomo, 14.
 Gil Hernández Hnos., Gneral Goded, 2.
 Miranda Márquez, J.; Triana, 106.
 Perdomo Caballero, S.; Arena, 7.
 Quintana González, J.; Constantino, 14.
 Radio Servicio, Albareda, 138.

JUAN MENTADO

Almacenes de Efectos Navales y Ferrería.
 Proveedor de la Armada y Buques Mercantes

Albareda, 71

Teléfono, 1821

Puerto de la Luz

LAS PALMAS DE GRAN CANARIA

**ELECTRICIDAD
(FABRICAS DE)**

Paz Hernández, José de la; Cuesta Blanca,
Unión Eléctrica de Canarias, S. A.; San
Bernardo, 3.

**EMBUTIDOS
(FABRICACION DE)**

Domínguez Castellano, P.; Palmital, 7.
Martín Vera, F.; A. L. Jones, 20.
Godoy Batista, J.; Mercado de Las Palmas.
"La Calzada", Tafira.

EMISORA DE RADIO

Radio Las Palmas, E. A. J. 50; Viera y
Clavijo, 32.

EMISORAS DE RADIO

(MONTADORES DE)

Philips Ibérica, S. A. E.; Triana, 132.
Quesada Radio, Cebrián, 58.

ENCUADERNADORES

Peñate Suárez, J.; Caño, 27.
Torre Alvarez, Antonio de la; Pérez Gal-
dós, 34.

ENVASES DE MADERA

Fernando Fuentes y Cia., Dr. Castrillo.
González Socorro, José; L. y Castillo, 176.
González Parrilla, Pedro; La Naval, 66.
Santana López, Juan; L. y Castillo, 82.

**EQUIPOS DE SOLDADURA,
ELECTRODOS, APARATOS
DE MEDIDA Y RECTIFI-
CADORES**

Philips Ibérica, S. A. E.; Triana, 132.

ESCAVOLISTA

Gutiérrez Gutiérrez, A.; J. M. Durán, 5.

ESCUELAS DE CODUCTORES

Roque Ramos Hnos., Canalejas, 17.

ESMALTADORES

Jaunine Gravina, José; Triana, 57.

Mendoza Fernández, J.; San Bernardo, 6.

Santana Socorro, J.; Bravo Murillo, 19.

Torres Fleitas, A.; Cano, 18.

Vega Pérez, J.; Cano, 7.

ESPECIALIDADES FARMA- CEUTICAS (EXCLUSIVAS DE)

Bosch Hnos, Cano, 25.

Croissier Salazar, Eduardo; Travieso, 18.

Apart. 353. Telegr.: CROISALA.

Doreste Morales, Manuel; Triana, 40.

ESPECTACULOS

Canódromo Campo España, León y Castillo
(esquina Paseo Madrid).

Cine Avellaneda.—Hijos de Rafael L. Ave-
llaneda.—Mesa de León, 13.—Teléfonos:
6199-5514.

Cine Avenida, Jaime Mola Millet.—General
Franco, 18.

Cine Bahía.—Enrique Wood Caballero.—Se-
cretario Artilles, 83.

Cine Cairasco, San Justo, 1.

Cine Capitol, Paseo Tomás Morales, 11.

Cine Carvajal.—Manuel Marrero Barrera.—
Carvajal.

Cine Colón.—Manuel Marrero Barrera.—Pa-
mochamoso, 45.

Cine Cuyás.—Domingo Pérez Medina.—Viera
y Clavijo, 11.

Cine Doramas.—Francisco Naranjo García.
Castillejo, 45 (Guanarteme).

Cine Galdós.—Manuel Marrero Barrera.—Ta-
maraceite.

Cine Goya.—Manuel Marrero Barrera.—Inge-
niero Manuel Becerra, 15.

Cine Pabellón Recreativo.—Jaime Mola Mi-
llet.—Perdomo, 38.

Cine Pabellón Santa Catalina.—Ignacio de la
Torre Guedes.—General Vives.

Cine Sol.—Barriada Schamann.—Manuel Ma-
rrero Barreña.

Cine Tenoya.—José Cuervo González.—Carre-
tera Tenoya.

Cine Triana; Triana 62 y 64.

Cine Vegueta.—José Ojeda Rodríguez.—Pa-
dre José de Sosa.

Cine Wood.—Alfredo Woo.—Tafira.

Cinema Victoria.—Manuel García Pérez.—
Princesa Guayarmina, 56.

Estadio Las Palmas.—Marino Club de Fút-
bol.—Alcaváveras.

Frontón «Las Palmas».—Esteban Comejo
Minguez.—León y Castillo, 57.

Gallera Circo Cuyás.—Domingo Pérez Medi-
na.—Viera y Clavijo, 11.

Real Cimena.—Elena Bosch Sintés.—León y
Castillo, 42.

Teatro Cine del Puerto.—Empresa Francisco
Prieto.—Albareda, 1.—Tels. 1933-2290.

Teatro Hermanos Millares, Nueva Empresa, Ferneras, 1.
Teatro Municipal Pérez Galdós, Lentini, 1.
Torrecine.-Juan Tores Fleitas.-Ventura Ramírez, 16.

ESPEJOS Y LUNAS (FABRICAS DE)

BONET-FLORENZA, J.; Italia, 15.-Teléfono no. 1472.

«Espejos Tráumant», Bravo MuriHo, 21.

ESTIVADORES

Bethencourt Suárez, D.; M. Escobar, 7.
Combustible Océánica, S. A.; P. Cuelo, 2.

EXPLOSIVOS

Canarias Explosiva, S. A.; Sagasta, 104.

EXPORTADORES

COMERCIANTES

Agro Industrial Canarias, Fdo. Guanarteme, 111.

Almacenes Martín, S. A.; Fdo. Guanarteme, 7.

Arbona Arbona, Antonio; Perojo, 43.

Artas Ruiz, Antonio; Triana, 99.

Arqués Rosmach Ramón; Luis Morote, 18.

Atlántida, Sdad. Ltda.; Kant, 1.
Barchilon Zagury, Jacques; Velázquez, 3.
Bosch Hermanos, Cano, 26.
Bruno Naranjo y Cia., S. L.; A. Alvarado, 1.
C. Curbelo y Cia., Albareda, 41.
Cory Brothers Cia. Ltda., Albareda, 83.
Cory Hermanos, S. A.; Muelle de Santa Catalina.

Díaz Benítez, Juan; Triana, 109.

Domínguez Silva, Diego; Triana, 77.

González Suárez, José María; N. Estévez.

Gursi Balaguer, Juan; General Vives, 18.

Hamaton Pilcher, Leonard; León y CastiHo, 434.

Y.E.C.S.A., Eduardo Benot, 17.

Lenton Bañabriga, Angel; Juan Rejón, 12.

Linares Hernández, Manuel; J. M. Durán 2.

Martinón Navarro, Camilo; Pedro del CastiHo, 2.

Marrero Alami, Manuel; D. J. Navarro, 28.

Mercantil Hispano Africana, S. A.; Sargento Llagas, 19.

Moore, Wilfred; Domingo Navarro.

Quevedo Peano, Luis; Buenos Aires, 3.

Roque González, Felipe; Pelayo, 55.

Ramirez Jiménez, Juan; Fco. Gourié, 11.

Saavedra y Cia. Ltda., Viera y Clavijo, 46.

Unión Ibérico-Belga de Productos, S.A.; M. Valle, 10.

U.N.C.A.S.A., S. A.; Eduardo Benot, 17.

Oroz Parra, José María; General Vives, 18.

Sintes Reyes, Guillermo; General Vives, 15.

EXPORTADORES DE

AGUARDIENTES DE CAÑA

Y AGUAS MINERALES

Hijos de Juan Rodríguez, S. A.; Fdo. Guanarteme, 2.

EXPORTADORES DE ALMENDRAS

Comercial Importadora Exportadora Ltda.

(C.I.E.L.), General Primo de Rivera, 18.

García Martín, Juan; General Primo de Rivera, 36.

Gutiérrez Peña, Santiago; L. y Castillo, 521.

Macías Alvarez, José, S. A.; Perdomo, 8.-
Apartado, 65.

Navarro Carló, Luis; Hnos. García de la Torre.

Reyes Fontdevila, Francisco; Venegas, 1.-

Telegr.: REYESFONT.

EXPORTADORES DE BORDADOS Y CALADOS DEL PAIS

Alonso y Barchilón, S. A.; L. y Castillo, 74.

Hijos de Juan Rodríguez, S. A.; Fdo. Guanar-
tema, 2.

EXPORTADORES DE CEBOLLAS

African & Eastern Ltda, Muelle Las Pal-
mas 2.

Arqués Rosinach, Ramón, Luis Morote, 18.
(Departamento 15).

Báez del Toro, Francisco; Terrero, 14.
Comercial Importadora Exportadora Ltda.,
General Primo de Rivera, 18.

Compañía Molina Ltda., General Primo de
Rivera, 19.

Elder Dempster (Canary Islands) Ltda,
Muelle de Santa Catalina.

Esteve Bañuls y Cía. Ltda., Fdo. Guanar-
tema, 179.

Faber, Enrique; Venegas, 18.

Gusi Balaguer, Juan; General Vives, 18. -
Telegr.: COGA.

Morales Morales, Isidro; Arena, 7.

Navarro Caló, Luis; Hnos. G. de la Torre.

Hernández Suárez Hnos., S. A.; Triana, 66.

Romero Rodríguez, Francisco; Isla de Cu-
ba, 6.-Apart. 313.-Telegr.: FROMERO.

Salas Araya, Domingo; Sagasta, 19.

Sánchez López, José; Torres, 17.

Slima, S. A.; León y Castillo, 290.

Suárez Cárdenas, Pedro; Buenos Aires, 16.

T. Medina, Domingo; Buenos Aires, 22.

Verdugo Acedo, José; Dr. M. Rosa, 1.

Vda. de Antonio Marrero Pérez, S.L.; Bue-
nos Aires, 23.

Wilfred Moore, León y Castillo, 487.

EXPORTADOR DE CERA VIRGEN

Bruno Suárez, Santiago; General Vives, 29.

EXPORTADORES DE CONSERVAS DE PESCADO

(Véase Pescado en conserva, Fcas. de)

EXPORTADORES DE CUEROS Y PIELES

García Martín, Francisco; C. Lucena, 5.
García Martín, P.; Arena, 11.
Mayer Alonso, Francisco; Viera y Clavijo, 48.

MORALES RODRIGUEZ, PEDRO
Pelota 3-5. - TELEFONO, 5120.

EXPORTADORES DE FOSFOROS Y BUJIAS

Fosforera Canariense, S. A.; Fdo. Guanar-
teme, 169.

EXPORTADORES DE NARANJAS Y LIMONES

Alonso y Barchilón, S. L.; L. y Castillo, 74.
Esteve Bañuls y Cia. Ltda., Fdo. Guanar-
teme, 179.

Gutiérrez Yuza, José; León y Castillo, 257.

Mayor Martín, Francisco; Canalejas, 10.

Naranjo Díaz, Juan; Paseo de San José, 5.

Reyes Fontdevilla, Francisco; Venegas, 1.

Telegr.: REYESFONT.

Sindicato Agrícola de Las Palmas; Monte-
video, 1.

**VALIDO MARTIN, JUAN; ALONSO AL-
VARADO, 28-30. - TELEF. 5215 -
TELEG.: "JUVAL".**

African & Eastern Ltda, Muelle de Las
Palmas, 2.

EXPORTADORES DE PATATAS

Alonso y Barchilón, S. L.; L. y Castillo, 74.
Blandy Brothers & Co. S. A.; León y Cas-
tillo, 533.

Bruno Naranjo, Co. Ltda.; Al. Alvarado, 2.
Cooperativa Agrícola del Norte de Gran Ca-
naria, Cirilo Moreno, 21.

Compañía Molina Ltda., General Primo de
Rivera, 19.

Comercial Importadora Exportadora Ltda.;
General Primo de Rivera, 18.

Elder Dempster (Canary Islands) Ltda.;
Muelle Santa Catalina.

Esteve Bañuls y Cia. Ltda.; F. Guanar-
teme, 179.

Faber, Enrique; Venegas, 18.

Herederos de R. Yeowart, Gral. Vives, 22.

Hernández Suárez Hnos., S. A.; Triana, 66.

Hijos de Juan Rodríguez, S. A.; F. Gua-
narte, 2.

Mayor Martín, Francisco; Canalejas, 10.

Naranjo Díaz, Lorenzo; Rabadán, 32.

Navarro Carló, Luis; Hnos. G. de la Torre,

Quilan Molina, A. Gabriel; Viriato, 42-44.

Reyes Fontdevilla; Francisco; Venegas, 1.

Telegr.: REYESFONT.

Romero Rodríguez, Francisco; Isla de CUBA,
ba, 6. Apart. 313. -Telegr.: FROMERO.

Sánchez López, José; Torres, 17.

Sauermañh Walter; Albaredá, 45.

Silma, S. A.; León y Castillo, 290.

Sindicato Agrícola de Las Palmas; Montevideo, 1.

Sixto M. Machado, S. L.; León y Castillo, núm. 495.

Suárez Cárdenes, Pedro; Buenos Aires, 16.

T. Medina, Domingo; Buenos Aires, 22.

VALIDO MARTIN, JUAN; ALONSO ALVARADO, 28-30.—TEL. 6216.—TELEGRAMAS: «JUVAL».

Verdugo Acedo, José; Dr. M. Rosa, 1.

Wilfred Moore; León y Castillo, 487.

Naranjo y Cia., Bruno; Alonso Alvarado, 2. Ramírez Acosta David; Castillo, 7.

Rodríguez Marrero, José; Cebrían, 9.

Romero Rodríguez, Francisco; Isla de Cuba.

Sintes Reyes, Guillermo; Gral. Vives, 82.

Suárez Rodríguez, Rafael; Alfredo L. Jones, 55.

Suárez Talavera, Bernardo; Buenos Aires, número 22.

Suárez Cárdenes, Pedro; Buenos Aires, 16.

Verdugo Acedo, José; Dr. Miguel Rosa, 1.

Wilfred Moore, León y Castillo, 487.

EXPORTADORES DE PLATANOS

Arqués Rosinach, Ramón; Luis Morote.

Auyanet Miranda, Manuel; Guanarteme, 179

Barceló, S. A.; Buenos Aires, 23.

COMERCIAL INDUSTRIAL RECO LTDA.

ARENAS, 16.—TELEF. 5745 - 6216.

APART. 498.—CABLE: «RECOLDA».

Coop. Unión Agrícola de Las Palmas; Montevideo, 1-3.

Coop. Agr. del Norte de G. C.; Cirilo Moreno, 13.

Francés Suárez, Manuel; Luis Morote, 12.

Fuentes Cabrera, Eufemiano; Pamochamorro, 36.

Garola Martín, Pedro; Arenas, 11.

González Marrero, Antonio; Fco. Gourié.

Hernández Medina, Sixto; León y Castillo.

Hernández Suárez Hnos.; Triana, 66.

Hijos de Diego Befancor, S. A.; Martínez de Escobar, 7.

Medina Viera, Domingo; Francisco Gourié.

Morales Morales, Isidro; Montevideo, 9.

EXPORTADORES DE PRODUCTOS ORTICOLAS

Alemán Milán, Domingo; Hernán Pérez, núm. 15.

Alonso y Barchilón, S. L.; L. y Castillo, 74.

Angulo Brito, Teófilo; Diderot, 6.—Teléfono 1847.—Telegramas: «Teofrutos».

Arencibia Montesdeoca, Fernando, S. Antonio, 37.

Betancor Sánchez, José; Buenos Aires, 17.

Blandy Brothers & Co., S. A.; León y Castillo, 533.

Hijos de Diego Betancor, S. A.; Los Martínez de Escobar, 55.

Naranjo Díaz, Juan; Paseo San José, 5.

Reyes Fontdevila, Francisco, Venegas, 1.

Telegr.: «Reyesfont».

Rodríguez González, Moisés; Fontana de Oro, 53-55.—Telegr.: «Rodrigon».

Suministros Agro - Industriales Canarias, S. L.; León y Castillo, 102.—Telegramas: SAIC.

RAFAEL MARTIN F. DE LA TORRE**FABRICA DE CERETOS****SERRERIA MECANICA****General Franco, 38 - Teléf. 6-1-7-0 y 5-8-1-6****EXPORTADORES DE
TOMATES**

Alemán Milán, Domingo; Hernán Pérez, 15.
 Alvarez Ramos, Fernando; Alvareda, 92.
 Angulo Brito, Teófilo; Alfredo L. Jones, 9.
 Angulo Brito, Domingo; Juan Rejón, 28.
 Araujo Suárez, Salvador; Gral. Bravo, 29.
 Arencibia Montesdeoca, Frenando; Canale-
 jas, 32.
 Arbona Arbona, Antonio; Perojo, 43.
 Arqués Rodinach, Ramón; Luis Morote, 18.
 Benítez Torres, Gaspar; León y Castillo,
 núm. 290.
 Betancor Sánchez, José; Buenos Aires, 17.
 Betancor Suárez, Lorenzo; M. de Escobar,
 núm. 55.
 Bonny Gómez, Julián; Cano, 26.
 Bravo de Laguna, José; Sor Jesús, 3.
 Cabrera León, Juan; Dr. Miguel Rosa, 1.
 Calderín Medina, Francisco; Castillo, 21.

C. I. E. L.; Gral. Primo de Rivera, 16.
 Cía. Molina, Ltda.; Gral. Primo de Rivera,
 núm. 23.
 Comunidad Valle de Las Nieves, López Bo-
 las, 28.
 Cdad. Bienes Sta. Fe; N. Estévez, 11-13.
 Cdad. Veneguera; Luis Morote, 2.
 Cooperativa del Norte; Cirilo Monero, 19.
 Diego de Soto, Enrique; Gral. Primo de Ri-
 vera, 16.
 Fariña Marrero, José; Bravo Murillo, 22.
 Ferrer, Rafael; Gral. Vives, 2.
 Fuentes Cabrera, Eufemiano; Pamocho-
 so, 36.
 Fuentes Díaz, Claudio; Alcaravaneras.
 Francés Suárez, Manuel; Luis Morote, 1.
 García Marrero, Manuel; Montevideo, 32.
 Gómez Hernández, Antonio; Torres, 9.
 González Medina, Pedro; Perdomo, 21.
 González Pérez, José; Miller y Cía.
 Guerra Medina, Domingo; Cano, 40.
 Guerra Marrero, José; Luis Morote, 55.
 Hernández Hernández, Alonso; Gral. Pri-
 mo de Rivera, 14.

PLÁTANOS - TOMATES - CEBOLLAS - PATATAS - ETC.

DIRECCION TELEGRÁFICA
 GODO - LAS PALMAS
 TELEFONO 1-2-5-5

JOSE VERDUGO ACEDO

COSECHERO Y EXPORTADOR DE FRUTOS

Dr. Miguel Rosa, 1

Puerto de la Luz

LAS PALMAS DE GRAN CANARIA

INSECTICIDA AGRICOLA **G E S A R O I**

DDT (GEIGY) DDT

Productos Agrícolas é Insecticidas

TRATAMIENTO DE PLAGAS DEL CAMPO

Calle de General Bravo, 25

Las Palmas de Gran Canaria

Teléfono 5078

MIGUEL PADILLA NAVARRO

FARMACÉUTICO

"COMPañIA ESCANDINAVA"

VIGO - ADELER

FABRICA DE CERETOS

MATERIALES DE EMPAQUE

ALMACEN DE MADERAS

MATERIALES DE CONSTRUCCION

FABRICAS DE PUNTAS

Gral. P. Rivera, 11 - Teléf. 1-8-1-2

Venegas, 60 - Teléf. 6-2-7-2

C. de Chile, 60 - Teléf. 1-7-8-1

L A S P A L M A S

Manuel Marrero Alamo

COSECHERO EXPORTADOR

DE FRUTOS

Marca "MARRERO"

Importador de Mercancías

en General

Domingo J. Navarro, 26

Apartado, 325 - Teléf. 6-0-2-6

Las Palmas de Gran Canaria

B O S C H H E R M A N O S

CASA FUNDADA EN 1862

ALMACENES

PALAFox, 2

LEON Y CASTILLO, 537, 539 y 541

CANO, 25 Esq. TORRES

TORRES, 12

Gasolina, petróleo y lubricantes.

Azufre, Materiales de Construcción, lubricantes, Piensos, Abono, etc.

Artículos finos de regalos, pianos Chassaigne, etc.

Especialidades farmacéuticas y productos químicos

- Herederos de J. R. Yeoward; General Vives, 22.
- Hijos de Diego Betancor, S. A.; Martínez de Escobar, 55.
- Hijos de Juan Rodríguez, S. A.; Fernando Guanarteme, 2.
- Hijos de Juan Cabrera, Henríquez; 29 de Abril, 54.
- Import. y Export. Canaria, S. A.; Eduardo Benot, 17.
- Jiménez Hernández, Rafael; Ventura Ramírez, 26.
- Jiménez, José; Secretario Artilles, 49.
- Jorge Artilles, José; Martínez de Escobar, núm. 55.
- León Romero, Fermín; Domingo J. Navarro, 40.
- Linares Hernández, Manuel; Cirilo Moreno, 8.
- L. H. Pilcher; Dr. García Castrillo, 39.
- Marrero Rosales y Hnos.; Buenos Aires, 18.
- Marrero Alamo, Manuel; Domingo J. Navarro, 36.
- Martel Navarro, Juan; Malteses, 11.
- Martín Almeida, Francisco; Perojo, 26.
- Martín Curbelo, Francisco; Gral. Vives, 15.
- Mayor Martín, Francisco; Canalejas, 1.
- Mayor Martín, Juan; León y Castillo, 288.
- Mayor Martín, Manuel; N. Estévez, 4.
- Medina Vega, Antonio; Alonso Quintero, 29.
- Medina Vieja, Domingo; Triana, 18.
- Mejías Sarmiento, José; F. Guanarteme, núm. 165.
- Monzón Santana, José; L. y Castillo, 265.
- Moore, Wilfred; León y Castillo, 487.
- Morales Morales, Isidro; Montevideo, 9.
- Navarro Carló, Luis; Montevideo, 1.
- Navarro y Grau Bassa; Gral. Vives, 15.
- Ojeda Alvarez, Silvestre; Viera y Clavijo, núm. 14.
- Ojeda Florido, Manuel; Canalejas, 10.
- Ojeda, Navarro, Manuel; Padre Cueto, 37.
- Pérez Hernández, Lorenzo; Juan Rejón, núm. 103.
- Pérdomo León, Federico; Gral. Franco, 4.
- Peñate y Peñate, Ramón; Luis Morote, 18.
- Pullido Betancor, Antonio; Villavicencio, 2.
- Quesada Falcón, Daniel; Martínez de Escobar, 55.
- Ramírez Acosta, David; López Botas, 24.
- Río Amor, Juan del; Castillo, 10.
- Rodríguez Guerra, José; Perojo, 32.
- Rodríguez González; Moisés; Fontana de Oro, 53.
- Rodríguez Quintana, Tomás; Juan Rejón, núm. 87.
- Rodríguez Quintana, R. A.; Nicolás Estévez, 11-13.
- Romero Torrent, Armando; Padre Cueto, núm. 37.
- Romero Rodríguez, Francisco; Isla de Cuba, 6.

SALAS ARAYA, DOMINGO; LEON Y CASTILLO 495.— TEL. 1447-2462.— TELEGRAMAS: DOMISALA.

- Sánchez Rodríguez, José; León y Castillo, núm. 329.
- Sánchez López, José; Torres, 17.
- Sintes Reyes, Guillermo; Gral. Vives, 15.
- Suárez Rodríguez, Rafael; Alfredo E. Jones, 55.
- Suárez Hernández, Hermanos; Triana, 56.

MOISÉS RODRÍGUEZ GONZÁLEZ

EXPORTACIÓN DE FRUTOS;
E IMPORTACIÓN EN GENERAL

Dirección telegráfica: **RODRIGON**

Fontana de Oro, 53

Las Palmas de Gran Canaria

Suárez Talavera, Bernardo; Buenos Aires, núm. 22.

Suárez Cárdenes, Pedro; Buenos Aires, 16.

Suc. de Juan Bonny; Cano, 26.

Vega Torres, Rodrigo; Pérez Galdós, 49.

Verdugo Acedo, José; Dr. Miguel Rosa, 1.

FABRICAS DE ARTICULOS DE GOMA

Armengol Rodríguez, Antonio; Daoiz, 57.

EXPORTADOR DE SALAZO- NES Y PESCADO FRESCO

Blandy Brothers & Co., S. A.; León y Cas-
tilllo.

Elder Dempster (Canary Island) Ltda.;
Muelle de Santa Catalina.

Gusi Balaguer, Juan; Vives, 18.

Gutiérrez Sosa, José; León y Castillo, 257.

Teléf. 5779.—Apart. 502.—Telegramas:
"Gutínza."

Hijos de Angel Ojeda, S. A.; 29 de Abril,
núm. 73.

Jorge Marrero, Antonio; Albareda, 12, (de-
recha).

López Trinidad, Manuel; Murga, 17.

U. N. C. A. S. A., S. A.; Eduardo Benot, 17.

EXPOSICIONES (SALAS DE)

Galerías Wiot; Triana, 120 y 122.

FARMACIAS LAS PALMAS

Arana Yánes, Vicente; León y Castillo, 65.
Artiles Cabrera, Antonio; León y Castillo,
núm. 397.

Balaguer Tort, Jorge; León y Castillo, 172.

Blanco Montesdeoca, José; Castillo, 14.

Burret de Magro, Narciso; Bravo Murillo,
núm. 12.

Giner Hernández, José; León y Castillo, 9.

Giner Hernández, Juan; Viera y Clavijo, 5.

González Medina, Rafael, Obispo Codina, 2.

González Roca, Cayetano; Viera y Clavi-
jo, 34.

Hernández Guerra, Manuel; Obispo Codina,
1.

Jiménez Martín, Fernando; Perdomo, 16.

Jorge Aguilar, José Carmelo; Bravo Mu-
rillo, 18.

Mañás Bonvi, Juan; León y Castillo, 65.

Márquez Ortega, Faustino; Ramón y Ca-
jal, 1.

Martínez García, Antonio; León y Castillo,
núm. 64.

Medina Ojeda, Juan; Paseo de S. José, 56.

Molina Molina, Castor; Plaza Hurtado de
Mendoza, 1.

Morales Calderón, Fernanda; Obispo Co-
dina, 4.

Nuez Aguilar, Agustín de la; Plaza de
Santana Ana, 1.

Nuez Aguilar, Sebastián de la; Malteses, 7.

Padilla Navarro, Miguel; General Bravo, núm. 25.

Pérez Domínguez, Victoriano; León y Castillo, 113.

Ramírez López, Severa; L. y Castillo, 363.

Reina Rodríguez, Carlos; Triana, 63.

Rivero Navarro, Pedro; Castillo, 14.

Rivero Pérez, Alfonso; Bravo Murillo, 26.

Rodríguez Doreste, José; Reyes Católicos, núm. 47.

Suárez Gil, María; Cano, 25.

Torrent Reina, Daniel; Viera y Clavijo, 30.

Velázquez García, Miguel; García Tejo, 10.

Vila Henríquez, Antonio R.; Colmenares, 3.

Curbelo Barreto, Emilio; Princesa Guayamina, 57.

Dorta Pérez, Jorge S.; Tomás Miller, 66.

González Guerra, José; Montevideo, 26.

López Socas, Vicente; Juan Rejón, 11.

Moreno Apollinario, Carmen; Cayetana Manrique, 75.

FERRETERIAS AL POR MAYOR

**BOADO, S. A.; BRAVO MURILLO, 15.—
TELEF. 6223.—TELEGR.: «BOSA».**

Correa Medina, Luis; Valencia, 13.

Hijos de Cristóbal Saavedra; Perdomo, 11.

Morales Rodríguez, Pedro.

“EL MARTILLO”, TRIANA 80.— TELEFONO, 5212.

FARMACIAS PUERTO DE LA LUZ

Arenobla Cabrera, Francisco; Tomás Miller, 68.

Artiles Arenobla, Francisco, Fdo. Guanarame, 1.

Apollinario Navarro, Bartolomé; Parque de Santa Catalina.

Beho Valle, Luis; Pedro del Castillo, 29.

Blanco Hernández, Manuel; Luis Morote, 5.

Blanco Torrent, Joaquín; Luis Morote, 5.

Coba Sánchez, José; Juan Rejón, 48.

FERRETERIAS AL POR MENOR

Andersen Robert; Albareda, 180.

Artiles Cruz, Antonio; Juan Rejón, 24.



METALURGIA MANUFACTURADA ALMACEN DE FERRETERIA

APARTADO, 16 - MONDRAGON - (GUIPUZCOA)

SUCURSAL: MADRID, CACERES, 3

Briganty Wood, Alfredo; Maestro Valle, 10.
 Cabrera Iglesias, Antonio; Torres, 8.
 «El Compás», S. L.; Juan Rejón, 6.
 Ferrera Villar, Néstor; Triana, 103.
 Gómez García, Carmen; Pelota, 5.

«LA PELOTA», BARBER ORTEGA PE-
 DRO J.; PELOTA, 7.—TELEF., 5921.

MORALES RODRIGUEZ PEDRO; TRIA-
 NA, 80.—TELEFONO, 5212.

Nuez Aguilar, Sebastián de la; Viera y
 Clavijo, 17.

Ortega Moreno, José; Fdo. Guanarteme,
 núm. 13.

Padrón Espino, Manuel; Triana, 126.

Peñate y Rodríguez, S. L.; Remedios, 8.

Productos Nacionales, S. L.; Viera y Cla-
 vijo, 11.

Quintana Rodríguez, Eugenio; Luis Moró-
 ta, 9.

Quintana Sánchez, Pedro; Viera y Clavijo,
 núm. 31.

Rodríguez González, Antonio; San Pedro, 2.

Rodríguez Iglesias, Agustín; San Pedro, 9.

Rodríguez Sánchez, Cristóbal; Albareda,
 núm. 116.

Sánchez Rivero, Juan; Torres, 10.

Solans y González; A. Alvarado, 8.

Suárez Romeró, Juan; Bravo Murillo, 8.

Valldo Suárez, Manuel; A. Balbo, 1.

FERRETERIA NAVAL

Boado, S. A.; Bravo Murillo, 15.

C. I. E. L.; Gral. Primo de Rivera, 18.

FINCAS (CORREDORES DE)

Agencia Buenos Aires; Buenos Aires, 32.

«Agencia Labor», de León Peñate, Manuel;
 Colmenares, 21.

Agencia Correa; López Botas, 31.

Arana González, Teófilo; Buenos Aires, 54.

Castro Hernández, Miguel; Colmenares, 25.

Ojeda Delgado, Manuel; Pérez Galdós, 15.

Ojeda Rodríguez, A.; D. G. del Río, 119.

Padrón Quevedo, P.; A. Alvarado.

Roca Bosch, T.; Canalejas, 16.

Romeo Rodríguez, M.; Albareda, 102.

Suárez del Toro, Antonio; Gral. Bravo, 7.

Vera Carrillo, A.; Alemania, 19.

FIAMBRES

«Fiambrería Goya»; Manuel Becerra, 8.

Martín Hernández, Julio; Buenos Aires, 1.

Mayor, Dolores; Gral. Bravo, 28.

Mellán Suárez, J.; Triana, 14.

Naránjo García, José; Dr. R. Ramírez, 5.

Villarreal Padrón, R. Triana, 1.

FIBRAS Y GOMAS

García Martín, J.; J. Costa, 23.

FOTOGRAFADOS

FOTOGRAFADO ARTE

LEON Y CASTILLO. 117 - LAS PALMAS DE G. C.

FOTOGRAFADO ASCANIO

COLON, 3 TELEFONO, 6756
LAS PALMAS DE GRAN CANARIA

FOTOGRAFIAS

(ARTICULOS DE)

Jiménez Martín, F.; Triana, 83.
Kahler, C. H. E.; Perdomo, 16.
Suc. de Santiago Cruz Gómez; Triana, 105.

FOTOGRAFOS

Alamo Marrero, Ignacio; P. Guayarmina, 72
Cabrera Mellán, Antonio; Triana, 94.
Echevarría Tapetillo, Lázaro; Triana, 126

ESTUDIO MODERNO

TRIANA, 65. - TEL. 8639

Falcón Santana, Aurora; Ferreras, 18.
Gómez Bosch, Tomás; D. J. Navarro, 5.

Gómez Arroyo, Laureano; Luis Morote, 4.
Hernández Ojeda, Antonio; Plaza de San
Bernardo, 10.

Hernández Gil, Julián; Perdomo, 14.

Jorgensen Cristian; Triana, 10.

Krosenski Adalberto; General Bravo, 6.

López Rivero, Miguel; Pérez Galdós, 10.

Mesa Magdalena, Angel; Rabadán, 45.

Quevedo Sánchez, José; Dr. Déniz, 6.

Robaina de Armas, Francisco; Sagasta, 12.

Ruiz Salvador, Eliseo; Viera y Clavijo, 11.

Sánchez Blázquez, Agustín; L. y Ctho., 54.

Toreno Sosa, Luis; Blasco Ibáñez, 24.

Yanes García, Luis; Luis Morote, 28.

FUNDICIONES

Castro Díaz, Manuel; Venegas, 7.

Compañía Carbonera de Las Palmas; Pescadería.

Cruz Machín, José; E. Benot, 21.

Depósito de Carbones de Tenerife; Albareda, 47.

Grand Canary y Blandy, Engineering Co., S. A. E.; Rosario, 34.

Hijos de Enrique Sánchez; Pérojo, 10.

José Godoy y Co., S. E.; Jaime Balmes, 15 y 17.

Vda. e Hijos de José Cruz Machín; Pedro del Castillo, 2; Eduardo Benot, 21. y Albareda, 67.

Montesdeoca, Matías, P.; Naval, 138.

Nuez Rodríguez, Francisco de la; Tecén, núm. 30.

Pardo del Pino, Carmen; Luján Pérez, 132.

Pérez Ruiz, José; Naval, 68.

Ravelo del Pino, C.; L. Pérez, 132.

Rosario H., Graciliano del; Gordillo, 76.

Santana Fleitas, J.; Canalejas, 65.

Talleres Municipales; Estación del Tranvía.

FUNERARIAS

Agencia Fúnebre, Castellano; Julián Romero, 24.
 Agencia Fúnebre de Juan S. López; Esquina Plaza la Feria. (L. y Castillo 80)

FUNERARIA "NUESTRA SEÑORA DEL PINO" — PROVEEDORA DE «FINISTERRE, S. A.» — DOMINGO J. NAVARRO, 52.

González Martín, S.; Albareda, 99.
 González Socorro, J.; L. y Castillo, 176.
 Gutiérrez Ojeda, Rafael; R. Católicos, 52.
 Gutiérrez Pons, Joaquín; L. y Castillo 172
 Santana López, J.; L. y Castillo, 80.

GALLETAS (FABRICAS DE)

Correa Medina, Luis; Valencia, 13; Apartado, 147.
 Morales Ruiz, M.; Viera y Clavijo, 8.
 Panificadora San Telmo P. de Viera, 3.

GARAGES

Arbona Arbona, A.; Perojo.
 Doreste Marrero, T.; Gebrián, 66.
 Galván Solís, F.; 29 de Abril, 52.
 Garaje Central Expres; L. y Castillo, 297.
 García Hernández, A.; J. de Quesada, 17.
 Guevra Marrero, J.; Perojo.

José Macías Alvarez, S. A.; Perdomo, 8.
 Morales Alemán, M.; General Franco.
 Ortega Domínguez, L.; L. y Castillo, 221.
 Pérez Pérez, Antonio; J. Quesada, 37.
 Quintana Dávila, José; V. Ramírez, 12.
 Rodríguez Santana, F.; Gral. Franco, 11.
 Roque Ramos, L.; Molinos de Viento, 14.
 Torres Suárez, A.; Bravo Murillo, 11.
 Valido Rodríguez, N.; S. Llagas, 20.

GASEOSAS (FABRICAS DE)

González Báez, P.; B. de la Torre, 81.

**PRODUCTOS GASEOSOS, S. L.
 G. P. DE RIVERA 23. - TEL 2003**

GASOLINAS Y PETROLEOS

Bosch Hnos.; Cano, 25.
 D. I. S. A.; León y Castillo, 54.
 S. H. E. L. L.; Eduardo Benot, 17.
 Sociedad Petrolífera Española E. Benot, 17
 Texas Company, S. A. E.; L. y Castillo, 59.
 Vacuum Oil Company of Canary Islands,
 S. A. E.; Viera y Clavijo, 37.

GASOLINA (SURTIDORES DE)

Aguiar Martínez, I.; Plaza Cañascos.
 Dámaso Perera, A.; Bravo Murillo, 21.

Espino Morales, P.; Tafira Alta.
 García Pérez, R.; Plaza Cairasco.
 González Ramírez, J.; P. San Telmo.
 Montesdeoca Santana, V.; P. Santa Catalina.
 Rodríguez Morales, A.; K. G., Tafira.
 Ventura Rivero, Tomás; C. Tamaraceite.

GESTORES ADMINISTRATIVOS

ABREU CABRERA, CARLOS DE
PADILLA 4. APARTADO, 402.
TELEFONO, 5588.

Boissier, Enrique.; Gral. Franco 16.
 Caballero Rodríguez, R.; Constantino, 9.
 Flores Cabegó, P.; Bravo Muriño, 16.
 Hidalgo Pérez, Pedro; Espíritu Santo, 29.

LEON PERATE, MANUEL
SOLMENARES 21. TELEF. 6334.
APARTADO, 355

Ortiz Sánchez, Suero, J.; Dr. Chif, 30.
 P. A. M. E.; Emilio Parrado Ramos; Doctor Chif, 16.
 Ramos Cabrera, Juan; Eduardo, 4, y Tomás Miller, 52. - Apartado, 73.
 Romero Rodríguez, M.; Gral. Mola, 53, y Albareda, 102.
 Sosa Molina, Esteban; San Marcos, 15.
 Vega Mendoza, María de la; L. Morote, 12.

GLICERINAS (FABRICA DE)

Comercial Industrial Canaria, S. Ltda.; F. Guanarteme, 155.

GOMAS (FABRICA DE)

Armeago Rodríguez, Antonio; Daoiz, 57.

GRANJA AVICOLA

Granja Azuaje, de Santiago Gutiérrez Peña; F. Gourié, 5.; Apartado, 163.

GRUAS

Cory Hermanos, Albareda, 191.

GUARNICIONEROS

Gutiérrez Ojeda, S.; Bravo Muriño, 4.
 Rodríguez Ventura, J.; Perojo, 5.
 Santana Almeida, E.; San José, 138.
 Suárez Pérez, F.; F. Guanarteme, 59.
 Torres Suárez, M.; San Telmo, 3.

HARINAS (FABRICAS DE)

Alonso Estupifán, Antonio; Dragonal.
 Barber Jorro, José; Fdo. Guanarteme, 83.
 Cruz González, Ramón; La Naval, 58.
 Delgado Cabrera, Manuel; Tafira Alta.
 Hernández García, Antonio; Tamaraceite.
 Jorge Marrero, Antonio; Albareda, 12.
 Jorge Pérez, Antonio; Albareda, 12.
 León Afonso, Juan; La Calzada.
 Molinería "El Pilar", Fdo. Guanarteme, 83.

Naranjo Pérez, Manuel; P. Del Toro, 11.
 Pérez Rivero, Santiago; Rabadán, 32.
 Reyes Ortega, Gregorio; Guanarteme.
 Robaina Robaina, Francisco; Alcántara, 1.
 Sánchez Díaz, Juan; 94.
 Suárez González, Juan; Tamaraceite.

HARINAS DE PESCADO (FABRICAS DE)

Jurado y Uriarte; Av. Apolinario, 102.
 Lloret y Llinares, S. L.; F. Guanarteme.
 Subproductos de la Pesca, S. A.; Guanar-
 teme.

HELADOS (FABRICAS DE)

Auyanet Padrón, Leonarda; S. Artilles, 90.
 Auyanet Padrón, Mariano; Atindana, 10.
 Beltrán García, Eulogio; P. Guayarmina, 47.
 Castro Josefina, Juan Rejón, 1.
 Curbelo Barreto, Emilio; P. Guayarmina, 57.
 Rodríguez Díaz, Pedro; Ing. Manuel Be-
 cerra, 26.
 Beltrá García, Abesinio; Muro, 1.
 Domingo Gómez, Juan; Herrería, 13.
 Hernández de León, Antonio; Muelle de
 Las Palmas.
 Helados Regina, Pérez Galdós, 39.
 García Chaparro, Pedro; Ripoche, 11.
 Verdú Martínez, Ramón; Guanarteme.

HERRERIAS

Castro Díaz, Manuel; Venegas, 7.
 Domínguez González, Francisco; Salmerón,
 núm. 44.
 Fuentes y Cía., Fernando; L. y Castillo, 47.
 Fuentes Cabrera, Eufemiano; Alcaravaneras
 Fuentes Cabrera, Pedro; Munguía.
 Gil Hernández Hnos.; Tomás Miller, 12.
 González Anaya, Antonio; M. Padrón, 12.
 González Hernández, Francisco; Aguadulce
 núm. 53.
 Hernández Moreno, Tomás; A. Alvarado, 8.
 Jannini Gravina, Miguel; San Pedro, 1.
 Lozano Alonso, Francisco; Ange, Guimerá,
 núm. 15.
 Mellán y Cía., Ltda.; Perojo.
 Morales Miranda, Francisco; Albareda, 29.
 Muñoz Santana, José; Villavicencio, 3.
 Pérez Pérez, Antonio; Juan de Quesada, 37.
 Pérez Santana, Policarpo; Alemania, 86.
 Rivero Suárez, Juan; Rosarito, 6.
 Rodríguez Cabrera, Rafael; La Naval, 138.
 Rodríguez Santana, Antonio; Galileo.
 Santana Jiménez, Manuel; Travieso, 33.
 Santos Morales, Antonio; Rosarito, 10.
 Suárez Sánchez, Juan; Fontana de Oro, 43.
 Suárez del Rosario, Telesforo.
 Verdugo Acedo, José; Dr. Miguel Rosa, 1.

HIELO (FABRICAS DE)

Industrias Pesqueras Africanas, S. A.;
 León y Castillo, 438, y M. Escobar, 9.

HIERROS Y METALES

HIERROS Y METALES, S. L.
ANGEL GUIMERA, 64, Y JUAN
REJON, 61. - TEL. 6721.
TELEGRAMAS: «HIERROME».

Mari Colomar, Vicente; Luis Morote, 18.

HILATURAS

Medina Jecer, José; Juan Rejón, 109.

HORCHATERIAS

Beltrá García, Abesinio; Muro, 1.
 Beltrá García, Evello; Gral. Franco.
 Benelto Bernay, Francisco Claudio; Luis
 Morote, 1.

HORNOS DE CAL

Castillo Bólanos, Sebastián; Satautejo.
 Castillo Mederos, Antonio; Faro.

Fuentes Cabrera, E.; Montevideo, 1.
 González García, R.; Hoya de la Plata.
 Moreno Ramos, Francisco; Arenales.
 Ventana Santana, J.; F. Guanarteme 57.

HOTELES

Gran Hotel Negresco.-Francisco Giner Ara-
 cil.-Alameda de Colón.
 Gran Hotel Parque.-Bruno Naranjo, Cía.
 Ltda.-Parque de San Telmo.
 Hotel Atlántico.-José Brausdaetter.-Doc-
 tor García Castillo, 20.
 Hotel Bellavista.-Juan Sánchez Sánchez..
 Rafael Ramírez, 9.

HOTEL CENTRAL.-JUAN ARTILES CRUZ,
GRAL. VIVES, 31.-TEL. 1763.-PUERTO
DE LA LUZ.

HOTEL CONTINENTAL.-PEDRO RODRI-
QUEZ PACHECO.-BUENOS AIRES, 49.-
TEL. 5786.

HOTEL PENSION FLORIDA.-JOSE DU-
QUE CAMACHO.-BUENOS AIRES, 36-38.

Teléfonos. 6329-6029.

Hotel Iberia.-Antonio Melo Almeida.-Rípo-
 che, 10.
 Hotel La Esperanza.-Ramón Muehlisen.-
 Taffra Alta, 60.
 Hotel Los Fradiles.-Pedro Suárez Naranjo..
 Taffra Alta, 6.

RESERVAS DE HOTELES Y PASAJES

“VIAJES CAFRANGA”

Domingo J. Navarro, 6

Teléfono. 5915

Hotel Madrid.-Vicente Moreno Pérez.-Ca-
 trasco, 2.
 Hotel Monopol.-Clotilde Giner Anglade.-
 Remedios, 1.
 Hotel Playa.-Carlos Balzus.-Salvador Cu-
 yás, 20.
 Hotel Quintero.-Angel Ramírez Graña.-Ri-
 poche, 25.
 Hotel Regina.-Robustiano Caro Martínez.-
 Ripoche, 9.
 Hotel Santa Brígida, Monte.
 Hotel Strand.-Karl BaHus.-S. Cuyás, 20.

IMPORTADORES DE ABONOS

African & Eastern Ltda.-Muelle Las Pal-
 mas, 2.
 Blandy Brothers & Co., S. A.-León y Cas-
 tillo, 533.-Apart. 24.
 Bosch Hnos.-León y Castillo, 537-539.
 Bruno Naranjo, Cia. Ltda.-A. Alvarado, 2.
 Caballero y Cia. Ltda.-Muelle de Las Pal-
 mas, 4.-Apart. 191.
 Comercial Importadora Exportadora Ltda.
 (C. I. E. L.)-Gral. Primo de Rivera, 18.
 Compañía Molina Ltda.-Gral. Primo de Ri-
 vera, 19.
 Correa Viera, Bernardino.-Valencia, 13.
 Domínguez Barboña, Rogelio.-Pelayo, 50.-
 Apart. 444.-Teleg.: BILLOTERA.
 Elder Dempster (Canary Islands) Ltda.-
 Muelle de Santa Catalina.
 Esteban Bañuls y Cia. Ltda.-Fdo. Gassr.
 tome, 179.
 Faber, Enrique.-Avda. Gral. Franco, 39.
 Gusti Balagué, Juan.-Gral. Vives, 18.-Tele-
 gramas: COCA.
 Gutiérrez Peña, Santiago.-León y Castillo,
 521.-Apart. 163.-Teleg.: VIVEZUAJE.

Herederos de Raymond R. Yeo&ard.-Ge-
 neral Vives, 22.
 Hernández López, Vicente, Buenos Aires, 3.
 Hijos de Juan Rodríguez, S. A.; Fdo. Gua-
 nar teme, 2.
JIMENEZ Y MARTINON.-S. ARTILES, 49.
TEL.: 2248.
 Mederos Navarro, Antonio; A. Alvarado, 4.
 Miller & Co., S. A.; Muelle de Santa Ca-
 talina.
 Miñón O'Bouker, Fausto.
 Quevedo Peano, Juan Luis; B. Aires, 3.
 S.A.C.I.C., S.L.; León y Castillo, 102.
 Salas Araya, Domingo; Sagasta, 19.
 Verdugo Acedo, José; Dr. M. Rosas, 1.
 Wilfred Moore.-León y Castillo, 487.

IMPORTADORES DE ALCO- HOLES Y AGUARDIENTES

African & Eastern Ltda., Muelle de Las
 Palmas, 2.
 Bosch Hermanos, Canó, 25.
 Cabrera de la Coba, Andrés; Triana, 102.
 Comercial Importadora Exportadora Ltda.
 (C. I. E. L.)-Gral. Primo de Rivera, 18.
 Compañía Molina Ltda., General Primo de
 Rivera, 19.
 Díaz Benítez, Juan; Triana, 103.
 Elder Dempster. (Canary Islands) Ltda.-
 Muelle de Santa Catalina.
 Hernández Hernández, Alonso.-Gral. Primo
 de Rivera, 14.-Telegr.: OSNOLA.
 Hijos de Juan Cabrera Henríquez, S. L.-
 29 de Abril, 54-56.
 Hijos de Juan Rodríguez, S. A.; F. Guana-
 r teme, 2.
 Melán Pérez, Juan; Triana, 116.

Quevedo Peano, Juan Luis; B. Aires, 3.
 Ramírez Moreno, Francisco; B. Aires, 19.
 Rodríguez Ferrera, Manuel, N. Estévez,
 núm. 20.

IMPORTADORES DE ARTICULOS DE BISUTERIA

Croissier Falcón, Juan Rafael; Triana, 60.
 Díaz Casánova, Manuel Padre Cueto. 8.
 Metharam Bros y Cía., Triana, 31.

IMPORTADORES DE ARTICULOS DE ESCRITORIO

Blandy Brothers & Co., S. A.; León y Cas-
 tijo, 533.-Apart. 24.
 Compañía Molina Ltda., General Primo de
 Rivera, 19.
 Cory Hnos., Co. Ltda.; Albareda, 125.
 D. H. K. Schmidt, Suc. G. H. E. Kaehler;
 Perdomo, 16.
 Hammer, Werner; General Vives, 40.
 Miller & Co., S. A.; Muelle de Santa Ca-
 telina.
 Sánchez Talavera, Domingo; Triana, 81.
 Suc. de Santiago Cruz Gómez, Triana, 105.
 Tirma, S. A.; Fdo. Guanarteme, 72.

IMPORTADORES DE ARTICULOS DE FERRETERIA

Alonso y Barchilón, S. L.; L. y Castillo, 74.
 African & Eastern Ltda, Muelle de Las Pal-
 mas, 2.
 Comercial Importadora Exportadora Ltda.
 (C.I.E.L.), Gral. Primo de Rivera, 18.
 El Compás, S. L.; Juan Rejón, 6.
 Elder Dempster (Canary Islands) Ltda.,
 Muelle de Santa Catalina.
 Ferrera Vihar, Néstor; Triana, 13.
 González Suárez, J. Manuel; Gral. Vives,
 núm. 44.
 Hernández López, Vicente; Buenos Aires,
 núm. 3.
 Hijos de Juan Rodríguez, S. A.; Fdo. Gua-
 narteme, 2.
 Martín Fernández, M.; Bravo Murillo, 13.
 Nuez, Sebastián, de la; V. y Clavijo, 17.
 Lang Lenton, Angel; Luis Morote, 18.
 Linares Jiménez, Manuel; Cano, 14.
 Ortega Moreno, José; F. Guanarteme, 13.
 P. Acosta, Vda. de Suárez; Triana, 104.
 Quevedo Peano, Juan Luis; B. Aires, 3.
 Rodríguez Sánchez, Cristóbal; Albareda,
 núm. 116.
 Transportes Canarios, S. A.; Perojo, 14.

**VALIDO MARTIN, JUAN.-ALONSO ALVA-
 RADO, 28-30.-TEL.: 5215.-TELEG.:
 "JUVAL".**

Valido Suárez, Manuel; N. Estévez, 10.

IMPORTADORES DE ARTICULOS DE JOYERIA

Croissier Falcón, Juan Rafael; Triana, 60.
 Lezcano Fernández, Pedro; Triana, 37.

IMPORTADORES DE ARTICULOS DE MERCERIA Y PAQUETERIA

Batista Falcón, Víctor; Triana, 67.
Campos Padrón, Manuel; Triana, 32.
Domínguez Ramírez, Francisco; Triana.
Doreste Marrero, F.; Triana, 30.
Ferrera Quintana, José; Triana, 52.
Haddat Cabrel, María; Triana, 17.
Hernández de la Nuez, Juan; Triana, 28.
Medina, Luisa, Vda. de Saavedra; Remedios, 4.
Metharam Bros y Cia., Triana, 31.
Molina González, Felipe; Gral. Mola, 6.
Rivero Domínguez, Luis; Triana, 44.
Rivero García, Juan; Remedios, 1.
Rodríguez Ferrera, Manuel; N. Estévez, núm. 20.
Saíd Abu, Inrschald.
Vda. de Tomás Lozano Pérez, Triana, 21.
Vizcaíno Machín, Juan; Triana, 15.
Zoghbi Nahoom, M.; Triana, 21.

IMPORTADORES DE AR- TICULOS DE PERFUMERIA

Cárdenes López, Luis.
Cheharam, Triana, 45.
Droguería Espinosa, Triana, 61-63.
Linares Jiménez, Manuel; Cano, 14.
Márquez Ortega, Faustino; B. Murillo, 38.
Metharam Bros y Cia., Triana, 31.

IMPORTADORES DE ARTICULOS DE OPTICA Y RELOJERIA

Abicharan Pablo; León y Castillo, 67.
Croissier Falcón, Juan R.; Triana, 60.
Hernández Díaz, Antonio.
Lezcano Fernández, Pérez; Triana, 37.
Martell Suárez, Cristóbal; Triana, 3.
Óptica Herrera Cerpa, Triana, 101 y To-
rres 20.
Pflüjjer, Carlos; Triana, 40.
Pflüjjer, Gertrud; Triana, 33.
Schmidt, Guillermo.
Torres Yanes, Antonio; Triana, 34.
Yanes Perdomo, Dolores; Triana, 33.

IMPORTADORES DE ARTICULOS FOTOGRAFICOS

D. H. K. Schmidt, Suc. C. H. E. Kaehler;
Perdomo, 16.
Ley Wood, Luis; Triana, 43.
Óptica Herrera Cerpa, Triana, 101 y To-
rres, 30.
Suc. de Santiago Cruz Gómez, Triana, 105.

IMPORTADORES DE ARTICULOS PARA LA INDUSTRIA DE CONSERVAS DE PESCADO Y SALAZONES

Escobio, S. A.; Caleta, 1.
Hijos de Angel Ojeda, S. A.; 29 de Abril
núm. 73.
Lloret y Linares, S. L.; Guanarteme.

IMPORTADORES DE ARTICULOS Y MATERIALES PARA LA FABRICACION DE FOSFOROS

Fosforera Canariense, S. A.; Fdo. Guanar-
teme, 165.

IMPORTADORES DE AUTOMOVILES Y ACCESORIOS

Alonso Barchilón, S. L.; L. y Castillo, 74.
Alonso Lambertí, Rodolfo; D. de Ordaz, 5.
Arbona Arbona, Antonio; Perojo, 43.
Automóviles Santa Brígida; Perojo, 16.
Bazar Victorias, S. L.; L. y Castillo, 531.
Betancor Ascanio, Francisco; Viera y Cla-
vijo, 22.
Blandy Brothers & Co., S. A.; León y Cas-
tillo, 533.-Apart. 24.
Bosch, Hermanos, Cano, 25.
Caballero Rodríguez, Francisco; Domingo
J. Navarro, 9.
Carrión González, Juan; L. y Castillo, 32.
Diego Vega Sacramento S. A.; Viera y Cla-
vijo, 37.
Dominguez Guedes, Juan; Bravo Murillo
núm. 30.
Doreste Marrero, Tomás; Domingo J. Na-
varro, 6.
Franco Artiles, Juan.
Gij, Hernández Hermanos, N. Estévez, 25
y 29 de Abril, 63.
González Suárez, J. Manuel; General Vi-
ves, 44.

Hijos de Juan Rodríguez, S. A.; F. Gua-
narteme, 2.
José Macías Alvarez, S. A.; Perdomo, 8,
Lang Lento, Angel; Luis Morote, 16.
Montes Rodríguez, Miguel; L. y Castillo
núm. 62.
Transportes Canarios, S. A.; Perojo, 14.

IMPORTADORES DE AZUFRE

Blandy Brothers & Co., S. A.-León y Cas-
tillo, 533.-Apart. 24.
Bosch Hermanos, Cano, 25.
Comercial Importadora Exportadora Ltda.
(C.I.E.L.), Gral. P. de Rivera, 18.
Gutiérrez Peña, Santiago; León y Casti-
llo, 521.-Telgr.: VIVEZUAJE.
Mederos Navarro, Antonio; A. Alvarado.
Ramírez Moreno, Francisco; B. Alres, 19.
Rodríguez y Moreno, S. A. en C.; N. Esté-
vez, 11.13.
Verdugo Acedo, José; Dr. M. Rosas, 1.
Wilfred Moore, L. y Castillo, 487.

IMPORTADORES DE BICICLETAS

Blandy Brothers & Co., S. A.; León y Cas-
tillo, 533.-Apart. 24.
González Suárez, J. Manuel; General Vi-
ves, 44.
Vda. de Rafael Romero y Cia. Ltda.; Tri-
na, 50.

IMPORTADORES DE CALZADOS

- Alonso Barchilón, S. L.; L. y Castillo, 74.
«Calzados Bata», S. A.; Triana, 89.
Cárdenas López, Luis.
D. E. P. M. Lawson, Triana, 71.
Pulido Varo, Fernando; Triana, 58.
Rodríguez Báez, Antonio; Juan Rejón, 42.
Vizcaino Machín, Juan; Triana, 15.

IMPORTADORES DE CARBONES MINERALES

- African & Eastern Ltd., Muelle de Las Palmas, 2.
Blandy Brothers & Co. (Grand Canary) Coal & Shipping, S. A.; Muelle de Santa Catalina.
Compañía Carbonera de Las Palmas, S. A.; Muelle de Santa Catalina.
Compañía General Canaria de Combustible, S. A.; Muelle de Santa Catalina.
Compañía Nacional de Carbones Minerales, S. A.; Muelle de Santa Catalina.
Gory Hnos., S. A.; Muelle de Sta. Catalina.
Grand Canary Coaling Co., S. A.; Muelle de Santa Catalina.
Miller & Co., S. A.; Muelle de Santa Catalina.

IMPORTADORES DE CEREALES

- Blandy Brothers & Co. (Grand Canary) Coal & Shipping, S. A.; Muelle de Santa Catalina.
Bosch Hermanos, Cano, 25.
Compañía Canaria de Cereales, S. A.; 29 de Abril, 60.
Comercial Importadora Exportadora Ltda. (C.I.E.L.); General Primo de Rivera, 18 Cruz Naranja, Antonio; S. Artiles, 63.
Díaz Benítez, Juan; Triana, 103.
Guerra Bertrana, Francisco; Pelota, 13.
Gutiérrez Peña, Santiago; León y Castillo, 521.-Telegr.: VIVEZUAJE.
Fé Cruz, Juan de la; Triana, 107.
Hernández López, Vicente; B. Aires, 3.
Hijos de Juan Cabrera Henríquez, S. L.; 29 de Abril, 54-56.
Jorge Marrero, Antonio; Albareda, 12.
Lang Lento, Angel; Luis Morote, 18.
M. Curbelo y Cia., Muro, 3.
Machón Monzón, José; León y Castillo, 21.
Melían Pérez, Juan; Triana, 116.
Miller & Co., S. A.; Muelle de Santa Catalina.
Morales Suárez, Manuel; V. y Clavijo, 8.
Quevedo Peano, Juan Luis; B. Aires, 3.
Ramírez Moreno, Francisco; B. Aires, 19.
Rodríguez Ferrera, Manuel; Nicolás Estévanez, 20.
Rodríguez y Moreño, S. C.; Nicolás Estévanez, 11-13.

IMPORTADORES DE COLONIALES

- Alonso y Barchilón, S. L.; León y Casti-
llo, 74.
- African & Eastern, Ltda; Muelle de Las
Palmas, 2.
- Cabrera de la Coba, Andrés; Triana, 102.
- Comercial Importadora Exportadora Ltda.
(C.I.E.L.); Gral. P. de Rivera, 18.
- Compañía Molina Ltda, Gral. P. de Ri-
vera, 19.
- Cruz Naranjo, Antonio; S. Artilles, 63.
- Díaz Benítez, Juan; Triana, 103.
- Díaz Casanova, Manuel; Padre Cueto, 8.
- Eder Dempster (Canary Islands) Ltda.,
Muelle de Santa Catalina.
- Fe Cruz, Juan de la; Triana, 107.
- Guerra Bertrana, Francisco; Pelota, 13.
- Hernández López, Vicente; B. Aires, 3.
- Hijos de Juan Cabrera Henríquez, S. L.;
29 de Abril, 54-56.
- Hijos de Juan Rodríguez, S. A.; F. Gua-
narteme, 2.
- Lang Lenton, Angel; Luis Morote, 18.
- Martín Almeida, Francisco; Triana, 50.
- Martín Hernández, Julio; B. Aires, 1.
- Melián Pérez, Juan; Triana, 116.
- Miller & Co., S. A., Muelle Santa Catalina.
- Morales Suárez, Manuel; V. y Clavijo, 8.
- Padrón Medina, Pedro.
- Quevedo Peano, Juan Luis; B. Aires, 3.
- Ramírez Guasch, Diego; Pérez Galdós, 22.
- Ramírez Moreno, Francisco; B. Aires, 19.
- Rodríguez y Moreno, S. en C.; Nicolás Es-
tévanez, 11-13.
- Suárez Suárez, Norberto; Pelota, 9.
- Tirma, S. A.; Fdo. Guanarteme, 72.

IMPORTADORES DE CURTIDOS

- Blandy Brothers & Co., S. A.; León y Cas-
tillo, 533. Apart. 24.
- Morales Rodríguez, Pedro; Pelota, 3-5.

IMPORTADORES DE EFECTOS NAVALES

- African & Eastern, Ltda.; Muelle Las Pal-
mas, 2.
- Andersen, Roberto; Albareda, 130.
- Astilleros y Varaderos de Gran Canaria
«Asvasa», S. A.; Puerto.
- Blandy Brathers & Co. (Grand Canary),
Coal & Shipping, S. A.; Muelle Santa
Catalina.
- Briganty Wood, Alfredo; Maestro Valle, 10.
- Compañía Carbonera de Las Palmas, S. A.;
Muelle Santa Catalina.
- Compañía General Canaria de Combusti-
bles, S. A.; Muelle Santa Catalina.
- Efectos Navales, S. A.; Alvarada, 25.
- Escobio, S. A.; Caleta, 1.
- González Suárez, J. Manuel; General Vi-
ves, 44.
- Hijos de Angel Ojeda, S. A.; 29 de Abril,
núm. 73.
- Jorge Marrero, Antonio; Albareda, 12.
- Miller & Co., S. A.; Muelle Santa Catalina.
- Ramírez Ferrera, Arturo.
- Valdo Suárez, Manuel; N. Estévanez, 10.

IMPORTADORES DE HARINA

- Comercial Importadora Exportadora Ltda.
(C. I. E. L.); Gral. P. de Rivera, 18.
Correa Medina, Luis; Valencia, 13. Apar-
tado 147.-Telegr.: TAMARAN.
Guerra Bertrana, Francisco; Pelota, 13.
Jorge Marrero, Antonio; Alameda, 12.
Lang Lenton, Angel; Luis Morote, 18.
Machín Monzón, José; L. y Castillo, 21.
Monagas Pulido, Francisco; Satautejo, 10.
Morales Suárez, Manuel; V. y Clavijo, 8.

IMPORTADORES DE INSTRU- MENTAL QUIRURGICO

- Optica Herrera Cerpa; Triana 101 y To-
rres, 30.

IMPORTADORES DE JABON

- Cabrera de la Coba, Andrés; Triana, 102.
Compañía Molina Ltda.; General Primo de
Rivera, 19.
Droguería Espinosa, Triana, 61-63.
Elder Dempster (Canary Islands); Ltda.;
Muelle Santa Catalina.
Faber, Enrique; Avda. Gral. Franco, 39.
Guerra Bertrana, Francisco; Pelota, 13.
Martín Almeida, Francisco; Triana, 50.

Rodríguez y Moreno, S. en C.; Nicolás Es-
tévez, 11-13.

IMPORTADORES DE JUGUETES

- Cárdenes López, Luis.
CheHaram; Triana, 45.
Droguería Espinosa; Triana, 61-63.
Ferrera Quintana, José; Triana, 52.
F. R. M. Lawson; Triana, 71.
Metharam Bros y Co.; Triana, 31.
Vda. de Rafael Romero y Cia. Ltda.; Tri-
na, 50.

IMPORTADORES DE LEVADURA PARA PAN

- Ramos del Castillo, Pedro; Murga, 52.

IMPORTADORES DE LOZA Y CRISTALERIA

- Bosch Hermanos; Cano, 25.
CheHaram; Triana, 45.
Díaz Benítez, Juan; Triana, 103.
Ferrera Villar, Néstor; Triana, 13.

Hammier, Warner; Gral. Vives, 40.
 Melián Pérez, Juan; Triana, 116.
 Péeez Martín, Manuel; Triana, 80.
 Vda. de Rafael Romero y Cía. Ltda.; Triana, 50.
 Vizcaino Machín, Juan; Triana, 15.

Elder Dempster, Ltda.; Muelle Santa Catalina.
 Esteve Bañul y Cía. Ltda.; F. Gourié, 8.
 Hijos de Juan Rodríguez, S. A.; F. Guanar-teme, 2.
 Hijos de Diego Betancor; M. Escobar, 32.

IMPORTADORES DE LUBRIFICANTES, GASOLINAS, PETROLEOS Y SUS DERIVADOS

Alonso y Barchilón, S. L.; León y Castillo, 74.
 Bello, Marcelino; León y Castillo, 297.
 Blandy Brothers & Co., S. A.; León y Castillo, 533.-Apartado 24.
 Bosch Hermanos; Cano, 25.
 Compañía Molina Ltda.; General Primo de Rivera, 19.
 Cory Hnos, y Cía. Ltda.; Albareda, 83.
 José Macías Alvarez, S. A.; Perojo, 8.
 Vacuum Oil Company of Canary Islands, S. A. E.; Viera y Clavijo, 37.

IMPORTADORES DE MANTEQUILLAS Y QUESOS

Morales Suárez, Manuel; V. y Clavijo, 8.
 Ramos del Castillo, Pedro; Murga, 52.

IMPORTADORES DE MAQUINARIAS Y MOTORES

Alonso y Barchilón, S. L.; L. y Castillo, 74.
 African & Eastern Ltda.; Muelle Las Palmas, 2.
 Arbóna Arbóna, Antonio; Perojo, 43.

BAUDEN, ALBERTO. - SALVADOR CUYAS 23 - TELEFONO, 1888.

Blandy Brothers & Co., S. A.; León y Castillo, 533.-Apartado, 24.
 Cory Hnos. Cía. Ltda.; Albareda, 83.
 Diego Vega Sarmiento, A. A.; Viera y Clavijo, 7.
 Domínguez Guedes, Juan; Bravo Murillo, núm. 30.
 Enrique Siemens, Suc. L. Siemens; Buenos Aires, 7.
 Escobio, S. A.; Caleta, 1.
 González Suárez, J. Manuel; Gral. Vives, núm. 44.

IMPORTADORES DE MADERAS EXTRANJERAS

Bisquet Tomás, Josefa; Cirilo Moreno, 1.
 Bosh Hermanos; Cano, 25.
 Bruno Naranjo y Cía. Ltda.; Alvarado, 2.
 Caballero y Cía. Ltda.; Muelle Las Palmas.
 Cía. Escandinava; Gral. Primo Rivera, 11.

Hijos de Angel Ojeda; 29 de Abril, 73.
 Hijos de Juan Rodríguez, S. A.; F. Guanar-
 teme, 2.
 José Macías Alvarez, S. A.; Perdomo, 8.
 Quevedo Peano, Juan Luis; B. Aires, 3.
 Tirma, S. A.; F. Guanarteme, 72.
 Transportes Canarios, S. A.; Perojo, 14.
 Wallach Rueff, León; Triana, 43.

IMPORTADORES DE MATERIALES ELECTRICOS

African & Eastern, Ltda. - Muelle Las
 Palmas, 2.
 Blandy Brothers & Co., S. A. - León y
 Castillo, 533. - Apartado, 24.
 Bosch Hermanos. - Cano, 25.
 D. E. P. M. Lawson. - Triana, 71.
 Diego Vega Sarmiento, S. A. - Viera y Ola-
 vijo, 37.
 Domínguez Guedes, Juan. - B. Murillo, 30.
 Gil Hernández Hnos. - N. Estévez, 25, y
 29 de Abril, 63.
 González Suárez, J. Manuel - Gral. Vives,
 núm. 44.
 Hijos de Juan Rodríguez, S. A. - F. Gua-
 narteme, 2.
 Hijos de Rafael L. Avellaneda. - Mesa de
 León, 13.
 Ley Wood, Luis. - Triana, 43.
 Martín Fernández, M. - Bravo Murillo, 13.
 Miranda Márquez, Juan. - Triana, 106.
 Quesada Auyanet, Conrado. - Cebrián, 58.
 Quintana González, José. - Constantino, 14.
 Suc. de Santiago Cruz Gómez. - Triana, 105.
 Unión Eléctrica de Canarias, S. A. - Plaza
 San Bernardo, 3.

IMPORTADORES DE MATE- RIALES DE CONSTRUCCION

Alonso y Barchilón, S. L. - León y Cas-
 tillo, 74.
 African & Eastern, Ltda. - Muelle Las Pal-
 mas, 2.
 Baudens, Alberto. - Santiago Cuyás, 23.
 Blandy Brothers & Co. (Grand Canary).
 Coal & Shipping, S. A. - Muelle de
 Santa Catalina.
 Blandy Brothers & Co., S. A. - León y
 Castillo, 533. - Apartado 24.
 Bosch Hermanos. - Cano, 25.
 Comercial Importadora Exportadora Ltda.
 (C. I. E. L.). - Gral. P. de Rivera, 18.
 Compañía Carbonera de Las Palmas, S.
 A. - Muelle de Santa Catalina.
 Compañía Escandinava de las Canarias,
 Ltda. - Gral. P. de Rivera, 11.
 Compañía Molina, Ltda. - Gral. P. de Ri-
 vera, 19.
 Correa Medina, Luis. - Valencia, 13. -
 Apart. 147. - Telegr.: TAMARAN.
 Elder Dempster (Canary Islands) Ltda. -
 Muelle de Santa Catalina.
 Gusti Balagué, Juan. - Gral. Vives 18. -
 Telegramas: COCA.
 Hernández López, Vicente. - Buenos Af-
 res, núm. 3.
 Hernández Suárez Hnos., S. A. - Triana 66
 Hijos de Cristóbal Saavedra. - L. Moro-
 te, 60, y Perdomo, 11.
 Hijos de Juan Rodríguez, S. A. - F. Gua-
 narteme, 2.
 Hijos de Juan Cabrera Henríquez, S. L. -
 29 de Abril, 54-56.
 Faber, Enrique. - Avda. Gral. Franco 39.
 Morales Rodríguez, Pedro. - Pelota, 3-5.
 Ortega Moreno, José. - F. Guanarteme 13.
 Petersson Duque (Las Palmas) C. E. -
 29 de Abril, 52.

Solans y González (Suc. de José Guerra Guerra). - A. Alvarado, 8.

**IMPORTADORES DE
MATERIALES PARA EL
EMPAQUETADO DE
FRUTOS**

African & Eastern, Ltda.; Muelle Las Palmas, 2.

“Alermor”, Manufacturas y Suministros; Bernardo de la Torre 88 y 90.

Baudens, Juan; Salvador Cuyás, 23.

Bisquert Tomás, Josefa; Cirilo Moreno, 7.

Bruno Naranjo, Cía Ltda.; A. Alvarado, 2

Caballero y Cía. Ltda.; Muelle Las Palmas, núm. 4; Apart. 131.

Comercial Importadora Exportadora Ltda. (C. I. E. L.); Gral. P. de Rivera, 18.

Compañía Escandinava de las Canarias, Ltda. Gral. P. de Rivera, 11.

Cooperativa Agrícola del Norte de Gran Canaria; Cirilo Moreno, 19.

Esteve Bañuls y Cía. Ltda.; F. Guanarteme, 179.

Faber, Enrique; Avda. Gral. Franco, 39.

Gust Balagüé, Juan; Gral. Vives, 18. Telegramas: COCA.

Hernández Suárez Hnos., S. A.; Triana, 66.

Joaquín M. L. Barreiro; Gral. Primo de Rivera, 32.

José Macías, Alvarez, S. A.; Perdomo, 8.

Miller & Co., S. A.; Muelle Santa Catalina

Pérez San Nicolás, José Albareda, 45.

Petersson Duque (Las Palmas), C. L.; 29 de Abril, 52.

Quian Molina, A. Gabriel; Viriato 42-44.

Rodríguez Quintana, Ricardo A.; Colón, 6

Salas Araya, Domingo; Sagasta, 19.
Saueremann, Walter; Albareda, 45.
Verdugo Acedo, José; Dr. M. Rosas, 1.
Wilfred Moore; León y Castillo, 487.

**IMPORTADORES DE
PRIMAS PARA REFRESCOS
Y ESPUMANTES.**

Ramos del Castillo, Pedro; Murga, 52.

**IMPORTADORES DE
PATATAS**

Bruno Naranjo, Cía. Ltda.; A. Alvarado, 2

Comercial Importadora Exportadora Ltda. (C. I. E. L.) Gral. P. de Rivera, 18.

Compañía Canaria de Cereales, S. A.; 29 de Abril, 60.

Esteve Bañuls y Cía. Ltda.; F. Guanarteme, 179.

Ramírez Guasch, Diego; Pérez Galdós, 22

**VALIDO MARTIN, JUAN.
ALONSO ALVARADO, 28-30 — TELEFONO, 5215. — TELEGR.: “JUVAL”.**

IMPORTADORES DE PRIMERAS MATERIAS Y MATERIALES PARA LA FABRICACION DE CERVEZA

Comercial Industrial Canaria, Ltda.; Canalejas, 5.

IMPORTADORES DE PRODUCTOS FARMACEUTICOS

- African & Eastern, Ltda.; Muelle de Las Palmas 2.
- Blandy Brothers & Co., S. A.; León y Castillo, 533. Apart. 24.
- Bosch Hermanos; Cano 25.
- D. H. K. Schmidt, Suc. C. H. E. Kaehler, Perdomo, 16.
- Drogueria Espinosa; Triana, 61-63.
- Laboratorios Coop, S. A.; Paseo Madrid, núm. 12.
- Márquez Ortega, Faustino; B. Murillo, 38.

MERCANTIL HISPANO AFRICANA GENERAL PRIMO DE RIVERA, 20. TELEFONO, 2084.

IMPORTADORES DE PRODUCTOS QUIMICOS

- Alonso y Barchilón, S. L.; León y Castillo, 74.
- Blandy Brothers & Co., S. A.; León y Castillo, 533. Apart. 24.
- Bosch Hermanos; Cano, 25.
- Caballero y Cia. Ltda.; Muelle Las Palmas 4. Apart. 131.
- Compañía Molina Ltda.; Gral. P. de Rivera, 19.
- Correa Medina, Luis; Valencia, 13. Apartado 147. Telegr.: TAMARAN.
- D. H. K. Schmidt, Suc. C. H. E. Kaehler, Perdomo 6.
- Drogueria Espinosa; Triana, 61-63.
- Elder Dempster (Canary Islands) Ltda.; Muelle de Santa Catalina.
- Laboratorios Coop, S. A.; Paseo Madrid, núm. 12.

- Márquez Ortega, Faustino; Bravo Murillo, 38.
- Subproductos de la Pesca, S. A.; Gral. P. de Rivera, 15.

IMPORTADORES DE RADIOS

- Alonso y Barchilón, S. L.; León y Castillo, 74.
- Blandy Brothers & Co., S. A.; León y Castillo, 533. Apart. 24.
- Bosch Hermanos; Cano, 25.
- Diego Vega Sarmiento, S. A.; Viera y Clavijo, 37.
- Domínguez Guedes, Juan; B. Murillo, 30.
- Gil Hernández Hnos.; Nicolás Estévez, núm. 25, y 29 de Abril, 63.
- Hijos de Rafael L. Avellaneda; Mesa de León, 13.
- José Macías Alvarez, S. A.; Perdomo, 8.
- Lang Lenton, Angel; Luis Morote, 18.
- Ley Wood, Luis; Triana, 43.
- Montes Rodríguez, Miguel; León y Castillo, 62.
- Optica Herrera Cerpa; Triana, 101, y Torres, 30.
- Philips Ibérica, A. A.; Triana, 132.
- Quesada Auyanet, Conrado; Cebrián, 58.
- Radio Servicio; Albareda, 138.
- Suc. de Santiago Cruz Gómez; Triana, 105.

IMPORTADORES DE

TABACO

- African & Eastern, Ltda.; Muelle Las Palmas, 2.

BAUTISTA VELARDE E.

DGO. J. NAVARRO, 2.

- Bosch Hermanos; Cano, 25.
- Caballero Cabrera, Santiago; León y Castillo, 473.
- Compañía Industrial Expendedora, S. A. F. Guanarteme, 169.
- Correa Medina, Luis; Valencia, 13. Apartado 147. Telegr.: TAMARAN.
- D. E. P. M. Lawson; Triana, 71.
- Dos Santos, Joaquín J.; L. y Castillo, 127.
- Fernando Fuentes y Cía. L. y Castillo, 47.
- Gutiérrez Peña, Santiago; León y Castillo, 521. Telegr.: VIVEZUAJE.
- Hernández Hernández, Alonso; Gral Primo de Rivera, 14. Telegr.: OSNOLA.
- Hijos de Juan Rodríguez, S. A.; F. Guanarteme, 2.
- Lang Lenton, Angel; Luis Morote, 18.
- Mellán Pérez, Juan; Triana, 116.
- Saavedra y Cía. Ltda.; Viera y Clavijo, 46. Apart. 344.
- Salón Novedades (Tabacos), S. L.; Muro, núm. 1.
- Socorro Guerra, Nicolás; Travieso, 10.

**IMPORTADORES DE
TEJIDOS**

- African & Eastern, Ltda.; Muelle Las Palmas, 2.
- Alonso y Barchilón, S. L.; L. y Castilla, 74.
- Batista Falcón, Víctor; Triana, 67.
- Campos Padrón, Manuel; Triana, 32.
- Cárdenes López, Luis.
- Chehlaran; Triana, 45.
- Doreste Marrero, F.; Triana, 30.
- Díaz Casanova, Manuel; Padre Cuetó, 8.
- Faber, Enrique; Avda. Gral. Franco, 39.

- Haddad Cabral, María; Triana, 17.
- Hernández de la Nuez, Juan; Triana, 23.
- Hernández López, Vicente; B. Aires, 3.
- Lang Lenton, Angel; Luis Morote, 18.
- Machín Tejera, Antonio; Triana, 66.
- Metharam Bros y Cía.; Triana, 31.
- Norranjo Lantigua, Francisco.
- Odette; Luise Andree Marry; Malteses, 10.
- Rivero; Domínguez, Luis; Triana, 44.
- Rivero García, Juan; Remedios, 1.
- Rodríguez Báez, Antonio; Juan Refjón, 42.
- Said Abú, Irschald.
- Vda. de Tomás Lozano Pérez; Triana, 21.
- Vizcaino Machín, Juan; Triana, 15.
- Zoghbi, Nahoun M.; Triana, 24.

**IMPORTADORES DE
WHISKI**

- Blandy Brothers & Co., S. A.; León y Castillo, 533. Apart. 24.
- Compañía Carbonera de Las Palmas; Muelle Santa Catalina.
- Compañía Nacional de Carbones Minerales, S. A.; Muelle Santa Catalina.

IMPRENTAS

- Alzola G. Corvo, Agustín; Peregrina, 4.
- Avila Guedes, Ventura; Fuentes, 7.
- Díaz Quevedo, Aquilino; Av. E. Jhones.
- Doreste Morales, Josefa; Espíritu Santo.
- Espino Arbelo, Miguel; León y Castillo, 13.
- Imprenta Atenea, S. L.; Ferreras, 5.

Jiménez Rodríguez, Antonio; General Vives, 72.

Jiménez Betancor, Juan; R. Perdomo, 7.

Juncó Toral, Antonio; Buenos Aires, 36.

Lezcano Montalvo, Pedro; Dr. R. González, 19.

Martínez Robaina, Emilio; Triana, 87.

Martínez Suárez, Soledad; Perojo, 41.

Miranda Pérez, Diego; Perdomo, 10.

Navarro Díaz, Camila; Perdomo, 12.

Navarro Jáimez, Jorge; Colón, 5.

Navarro Mazzotti, Alejandro; Dgo. J. Navarro, 5.

Pérez Azofra, Carmen; Triana, 74.

Pérez Carlió, Carlo; Viera y Clavijo, 2.

Perdomo Rojas, Carlos; Carvajal, 67.

Ponickle Platser, Arturo; Perdomo, 3.

Rivero Sánchez, Manuel; General Vives, 49.

Sánchez Panasco, Antonio; Cano, 40.

Sánchez Talavera, Domingo; Triana, 81.

Santana Martín, José; Cebrián, 19.

Santana, Padilla, Pedro; San Justo.

Toro Santana, Domingo del; Armas, 2.

INGENIEROS

Belón Díaz, J.; M. de León, 15.

Bolaños Aguilar, F.; León y Castillo, 152.

INSECTICIDAS (FABRICA DE)

Gullén Santos, Félix; Herrera, 7.

Lecuona Sarmiento, M.; León y Castillo,

núm. 341.

Miranda Rodríguez, José; Cano, 3.

INFORMES COMERCIALES

Infomca; Viera y Clavijo, 11.

INFORMES C. G. T.—CARLOS GARCIA TRUJILLO—PEROJO, 38.—APARTADO, 527.—LAS PALMAS

«Pechocam», Triana, 3.

INSECTICIDAS (VENTA DE)

Blandy Brothers & Co., S. A.; León y Castillo, 533. Apart. 24.

L. A. H.; Buenos Aires, 46. Apart. 362.

Lla Na; Miguej Padilla Navarro; General Bravo, 25.

GREGORIO MARTIN DIAZ

IMPRESA

SAN JUSTO, 4 - TELF. 6855 - LAS PALMAS DE G. C.

ETIQUETAS DE CALIDAD

NUESTROS DIBUJANTES ESTAN AL SERVICIO DEL CLIENTE

**INSTALACIONES
ELECTRICAS**



- Alemán Santana, F.; Triana, 99.
 Antúnez Santana, J.; Sagasta, 16.
 Barrera Pimentel, J.; Presidente Alvear, 56
 Electro-Bazar; Triana, 126.
 Electro Radio; Perdomo, 14.
 González Gutiérrez, J.; Zorrilla, 5.
 Jablonoski, Walter.; Triana.
 Langenbaeker, Juan.; Cenicerros, 21.
 Miranda Hárquez, J.; Triana, 116.
 Perdomo Caballero, Salvador; Arena, 7.
 Phillips, Iberia, S. A. E.; Triana, 132.
 Quintana González, J.; Constantino, 14.
 Radio Servicio; Albareda, 138.

JABON AL POR MAYOR

- Torres Valdo, Francisco; P. del Castillo,
 núm. 15.

JABONES (FABRICAS DE)

- Alamo Armas, M.; Venegas, 22.

**BRAVO DE LAGUNA, ANTONIO.
 LEON Y CASTILLO 130.—TELE-
 FONO, 7018.**

- Comercial Industrial Canaria, Ltda.; Gral.
 Primo de Rivera, 65.

- Guerra Herrera, Juan; Bolonia, 14.
 Martín González, J.; M. de Escobar.
 Martín Martín, Manuel; Viriato, 44.
 Quevedo Estévez, C.; Canalejas, 14.

JOYERIAS

**JOYERIA Y RELOJERIA
 PANTALEON SUAREZ
 TRIANA, 19 - LAS PALMAS DE G. C.**

- Joyería y Relojería Pantaleón Suárez;
 Triana, 19.
 Cabrera Perdomo, Carlos; Triana, 45.
 Croissier, Juan; Triana, 60.
 Erust Oscar; Triana, 47.
 Lezcano Fernández, P.; Triana, 37.
 Oscar, Ernesto; Triana, 77.
 Salvador, Alemán; Triana, 40.

JUGUETES

- Bazar España; San Pedro, 2.
 Chanrai J. T.; Triana, 54.
 Doreste Marrero, F.; Triana, 30.
 Droguería Espinosa; Triana, 61.
 Ferrera Quintana, J.; Triana, 52.
 Romero y Cía., Vda. de Rafael; Triana, 50.
 Suc. de Santiago Cruz Gómez; Triana, 105.

LABORATORIOS

- Laboratorios Coop. S. A.; P. de Madrid.
 Laboratorios Triana; Triana, 54.
 Laboratorios Vegueta, S. L.; Gral. Bravo.
 núm. 25.

LADRILLOS (FABRICAS DE)

Fuentes Cabrera, E.; Montevideo.
 García Enriquez, E.; Hoya de la Plata.
 Padrón Quevedo, P.; Barriada Schamann.

LANCHONAJES Y REMOLQUES

Blandy Brothers & Co. (Grand Canary).
 Coal & Shipping, S. A.; Muelle Santa Catalina.
 Compañía Carbonera de Las Palmas, S. A. Muelle Santa Catalina.
 Compañía General Canaria de Combustibles, S. A.; Muelle Santa Catalina.
 Compañía Nacional de Carbones Minerales, S. A.; Muelle Santa Catalina.
 Cory Hnos., S. A.; Muelle Santa Catalina.
 Grand Canary Coaling Co., S. A.; Muelle Santa Catalina.
 Milher Co., S. A.; Muelle Santa Catalina.

LECHE PASTEURIZADA (FABRICAS DE)

Ramos del Castillo, P.; Murga, 52.

LECHERIAS

Brito Galindo, J.; Ferrera, 10.
 Déniz Déniz, Juan; A. L. Jones, 28.
 Domínguez Sánchez, Francisco; 29 de Abril, 6.
 Guerra Montes, J.; Gral. Bravo, 12.
 Hernández Vega, Rosa; L. y Castillo, 373.
 Hernández Rodríguez, Miguel; El Cid, 37.
 Marrero Martel, J.; Tauró, 22.
 Quevedo Marrero, Pascasio.; Tafira Baja.
 Rocha Marrero, F.; Saucillo, 14.
 Rodríguez Rodríguez, M.; Canalejas, 69.
 Sánchez Marrero, Manuel; Colón, 5.
 Sánchez Santana, Herminio; G. Tello, 14.
 Suárez Quintana, V.; Pamochamoso, 54.
 Suárez Pérez, Juan; Fontanales, 90.
 Sánchez Blanco, Paulino; Ing. M. Bécerra, 26.
 Toledo Guerra, Santiago; Andamana, 46.
 Vega Arencibia, E.; P. Guayarmina, 14.
 Vega García, José; Jones, 28.

LEÑA (ALMACENISTAS DE)

Artiles Cruz, J.; Gral. Vives, 31.
 Darias Expósito, Juan; S. Artiles, 99.
 Hernández Santana, Bernardo; F. Guanarreme, 89.
 Martín Rodríguez, J.; A. Guimerá, 4.
 Navarro Grau, Julio; J. Mironda, 15.
 Ramírez López, F.; Buenos Aires, 27.
 Rodríguez González, M.; Canalejas, 16.

LEGIA (FABRICA DE)

Gómez Socorro A.; San Agustín, 8.
 Lectuona Sarmiento, M.; L. y Castillo, 341.
 Sánchez Saavedra, A.; Julián Romero.
 Valido Rodríguez, N.; S. Llagas, 23.

Peñate Suárez, José; Cano, 27, bis.
 Pérez Carló, Carlos; Y. y Clavijo, 2.
 Quevedo Garmendia, M. Blanca; Plaza
 Hurtado Mendoza,
 Rivero Sánchez, Manuel; Gral. Vives, 49.
 Rodríguez Morales, J.; Albareda, 6.
 Viera García, José; Remedios, 1.
 Vidal Calderín, María T.; Albareda, 138.
 Vela y Hernández; León y Castillo, 18.

LIBRERIAS

Alzola Hnos; "Librería Religiosa"; Peregrina, 4.
 Artiles Santana, C.; Gral. Bravo, 14.
 Cabral Hernández, Antonio; Cano, 36.
 Cárdenas Miranda, José Joaquín; Ripoche, 8.
 Corra Díaz, Federico; J. Rejón, 7.
 Doneste, Vda. de Juan; Muro, 1.
 Espino, Isabel; Murga, 36.
 Espino Arbelo, Lorenzo; Reyes Católicos, núm. 7.
 "Itagua"; Ripoche, 8.
 Izquierdo Pozuelo, F.; Triana, 74.
 "Gran Canaria"; Albareda, 138.
 Jínenez Bethencourt, Juan R.; Perdomo, 9.
 «La Provincia»; Triana, 4.
 Librería Betancort; León y Castillo, 64.
 Librería Hispania; O. Codina, 3.
 Martínez Emilio; Triana, 87.
 Nota, Aurorá; Albareda, 25.

LIBROS

(DISTRIBUIDORES DE)

Viera García, José; Remedios, 10.
ALCON AZOPARDO, CIRO.
PEREGRINA, 18.
 Artiles Sánchez, C.; General Bravo, 14.
 Brito Hernández, Fernando; Plaza Cairas-
 co, 1. Tel. 6292. Telegr.: "FERBRI-
 DEZ".
 Cabral Angulo, Manuel; Cano, 36.
 Viera García, José; Remedios, 1.

LIMPIEZA

«El Briño»; Perdomo, 8.



**Librería - Papelería - Imprenta - Especialidad en encuadernación
 de lujo - Impresos y etiquetas en colores - Material de escritorio
 y Escolar**

P E Ñ A T E

CANO, 27 bis

TELF. 6-2-5-3

LAS PALMAS DE GRAN CANARIA

LITOGRAFIA

**LITOGRAFIA
HURTADO
JEREZ DE LA FRONTERA**

Litografía Martínez; Perojo, 41.

LOSETAS

Alvarado Caballero, A.; M. y Cubas.
 Arbelo Rodríguez, P.; J. Nakens.
 Cabrera Santana, J.; A. Calderón, 15.
 Ceballos Sosa, José; Venegas, 44.
 Delgado Martín, M.; Pi y Margall.
 Eilas Araza, Agustín; León Tolstoy, 15.
 Falcón Viera, A.; Barcelona, 17.
 Farray Estévez, Alfredo; C. de Chile, 48.
 Fuentes Cabrera, M.; Pi y Margall, 41.
 González Santana, J.; Venegas, 46.
 González Vda. de Juan; Venegas, 38.
 Hernández Sánchez, R.; Cirilo Moreno, 8.
 Martín F. Rodríguez, Rafael; Santiago Te
 jera, 43 y Luis Morote, 50.
 La Victoria; F. Guanarteme, 23.
 López Sánchez, José; P. y Margall.
 López López, Pedro; F. Guanarteme, 23.

Morales Castellano, José; O. Codina.
 Rodríguez Mederos, J.; Luján Pérez, 32.
 Rosales Batista, José; J. Nakens.
 Sánchez García, Vda. de Antonio; H. Pé-
 rez, 6.
 Sánchez Hernández, Sebastián; L. Antú-
 nez, 49.
 Valerón Caballero, M.; Tenería, 17.
 Vega Vega, S.; Reyes Católicos.
 Vda. de A. Sánchez García; Herrería, 5.
 Vda. de J. González; I. Salinas.

LOZA Y CRISTAL

Aguiar Márquez, J.; D. J. Navarro, 3.
 Alonso Rivero, Carmen; F. Guanarteme,
 núm. 124.
 Bosch Hermanos; Cano, 25.
 "Bazar Popular", de Josefa Quévédic; L.
 y Castillo, 66.
 Cabrera López, R. C.; Aguirre, 16.
 Cabrera Suárez, Dolores; Munjía, 4.
 Cabrera Viera, A.; Puente Palastro.
 Calderín Alemán, Expedito; L. Morote, 21.
 Casa Varela; Juan Rejón, 4.
 Castro Arocha, Benigna; Albareda, 82.
 Corredeira Varela, Aurelia; J. Rejón, 4.
 Crespo Saiz, Prisco; J. Rejón, 31.
 Dos Santos, José; D. Gordillo, 18.
 Electro-Bazar; Triana, 126.
 Establecimientos Quillet, S. A.; Cano, 11.
 Fez González, E.; Alemania, 33.

"CASA CASTILLO"

LEOPOLDO DEL CASTILLO OLIVARES

OBJETOS DE ARTE - REGALOS - NOVEDADES - VAJILLAS - CRISTALERIAS

TRIANA, 75 - TELEFONO, 5958 - LAS PALMAS DE GRAN CANARIA

Galindo Cabrera, Moisés; Travieso, 5.
 García Rodríguez, Rafael; Torres, 10.
 Gómez Gutiérrez, Hilario; P. Guayarmi-
 na, 73.
 González Cruz, S.; O. Codina, 4.
 González Hernández, R.; Gral. Vives, 17.
 González Marrero, Domingo; Travieso, 14
 y León y Castillo, 23.
 Hammer, Wagner; Gral. Vives, 43.
 Hijos de Juan Rodríguez, S. A.; F. Gou-
 rié, 4.
 Hijos de Cristóbal Saavedra; Perdomo, 11
 Jiménez Carrillo, M.; M. de Becerra, 8.
 Juan Mulet, A.; Viera y Clavijo, 15.
 Juan Sintés, J.; Perdomo, 11.

«LA CERAMICA LEVANTINA».
PROLONGACION PEREZ GAL-
DOS, 8,

López Perales, F.; Gral. Mota, 14.
 «Loza y Cristales», de Justo Aguiar Már-
 quez; Domingo J. Navarro, 3.
 Marrero Díaz, Rosario; Alemania, 33.
 Martínez Suárez, Rafael; Triana, 61.
 Morales Pérez, Pedro; Naval, 24.
 Negrín Calero, Alfonso; J. Rejón, 55.
 «Palacio del Mueble», de Peñate y Rodrí-
 guez, Cía Ltda.; Remedios, 8, y Pere-
 grina, 18.
 Pesce Lamberti, Blas; Travieso, 3.

QUINTANA RODRIGUEZ, EUGENIO
LUIS MOROTE, 7 y 9. — TEL.
1954. — TELEGR.: «QUINTA-
RQUES»

Quevedo Brito, Manuel; S. Nicolás, 23.

Ramírez Acosta, Abraham; Remedios, 1.
 Rodríguez Madera, D.; Juan Rejón.
 Sánchez Santana, G.; Gral. Vives, 17.
 Santana Ramos, José; Torres, 18.
 Suministros Industriales y Mineros; J. M.
 Durán, 7.
 Valido González, Antonio; J. Rejón, 61.
 Yanes Acosta, Carlos; Perdomo, 5.

LUMINOSOS NEON Y LUZ
FLUORESCENTE
(FABRICAS DE)

Luminotecnia Febus; Canalejas, 32.

MADERAS (ALMACENES DE)

Alermor, Manufacturas y Suministros; B.
 de la Torre, 88-90.
 Baudens, Juan; S. Cuyás, 23.
 Bisquert Tomás, Josefa; Cirilo Moreno, 1.
 Bosch Hermanos; Cano, 25.
 CabaHero y Cía. Ltda.; Muelle de Las Pal-
 mas, 4.
 C. I. E. L.; Gral. Primo de Rivera, 18.
 Cía. Escandinava; Gral. Primo de R., 11.

CA. COMERCIO y CREDITO

MARIANO ORIVE RIAÑO

COMERCIANTE

Existencias permanentes de MADERAS de las mejores calidades Nacionales y de Guinea

ALMACENES DE VENTA: Calle Perojo, 26 y 30

OFICINAS: Calle de Canalejas, 16 - Teléfono, 5137. Apartado, 115

LAS PALMAS DE GRAN CANARIA

Comercia; Roselló, S. A.; F. Guanarteme, núm. 14.
 C. Curbelo y Cía.; Albareda, 41.
 El Canal S. Ltda.; Constantino, 9.
 Elder Dempster; M. Santa Catalina.
 González Gutiérrez, Francisco; 29 de Abril, 66.
 Gusi Balagué, Juan; General Vives, 18.
 Hijos de Juan Rodríguez, S. A.; F. Guanarteme, 2.
 L. Barreiro, Joaquín M.; P. de Rivera, 32
 Orive Riaño, Mariano; Canalejas, 16.
 Petersson Duque; 29 de Abril 52.

MALTA (FABRICA DE)

Bosch Hermanos, J.; Canalejas, 9.

MAQUINAS DE COSER

Alfa; Manuel Alvarez Vidal; Parque San Telmo (edif. del Hotel Parque).
 Singer; Triana, 98.

MAQUINAS DE ESCRIBIR (REPARACION DE)

Aquino González, Emilio; Torres, 5.
 Bordón Morales, José; Travieso, 10.

COSTA BARRIOS, DOMINGO PLAZA SAN BERNARDO, 17.

Santana, María; F. Massieu, 3.
 Wallach Rueff, León; Triana, 33. Apartado 44. Telegr.: WALLACH.

MAQUINAS DE ESCRIBIR (VENTA DE

Suc. de Santiago Cruz Gómez; Triana, 105.

WALLACH RUEFF, LEON.
TRIANA, 33.—APARTADO 44.—
TELEGRAMAS «WALLACH».—
“MAQUINAS HERMES”.

MAQUINARIA Y MOTORES

African & Eastern, Ltda.; Muelle Las Palmas, 2.

ALCON AZOPARDO, CIRO
PEREGRINA, 18.

«Auto Bazar», de Antonio Armas Curbelo; León y Castillo, 49.

“Ayete”; Secretario Artilles, 51.
 Blandy Brothers & Co., S. A.; León y Castillo, 533. Apartado 24.

C. Miller y Cía. S. L.; Clavel, 9.
 Domínguez Guedes, J.; Brav. Murillo, 30.
 Elder Dempster (Canary Islands), Ltda.; Muelle Santa Catalina.

PEDRO MORALES RODRIGUEZ

ALMACENES DE CURTIDOS

EXPORTADOR DE CUEROS Y PIELES

EN PELO

OFICINA CENTRAL:

CALLE PELOTA, 3

TELÉFONO NÚM. 5-1-2-0

ALMACENES DE MATERIALES DE

CONSTRUCCION EN GENERAL

FERRERIA

CALLE LUIS MOROTE, 18

TELEFONO NUM. 2054

FERRERIA "EL MARTILLO"

CALLE TRIANA, 80

TELEFONO NUM. 5212

LAS PALMAS DE GRAN CANARIA

Enrique Siemens, Suc. L. Siemens.; Buenos Aires, 7.11. Apart. 259. Telegramas: SIEMENS.

González Suárez, José Manuel; A. L. Jones, 23.

Hijos de Enrique Sánchez; Triana, 79.

José Macías Alvarez, S. A.; Perdomo, 8.

MATERIALES DE CONSTRUCCION

ACOSTA ALONSO, FRANCISCO. - DECORACIONES EN YESO Y PIEDRA ARTIFICIAL. - LEON TOLSTOY, 15. - TELEFONO 1443.

Bosch Hermanos, León y Castillo, 537-539.

Blandy Brothers & Co., S. A. - León y Castillo, 533. - Apartado, 24.

C.I.E.L., General Primo de Rivera, 18.

MARMOLES

ACOSTA ALONSO, FRANCISCO. DECORACIONES EN YESO Y P. ARTIFICIAL. - LEON TOLSTOY, 15. - TEL. 1443.

CORREA MEDINA, LUIS. VALENCIA, 13 - APARTADO 147. - TEL. 1711. - TELEGRAMAS: "TAMARAN".

Castañeda Rodríguez, B.; F. de Oro, 43.

Farray Estévez, Alfredo; C. de Chile.

González Santana, Juan; Venegas, 46.

Wlot Hernández, Enrique; Triana, 124.

Elder Dempster (Canary Islands), Ltda.; Muelle Santa Catalina.

Esteban Sánchez, José; Fco. Gourlé, 4.

MANUFACTURAS Y SUMINISTROS "ALERMOR"

CERETOS - VIRUTILLA - CAÑAS

ALMACEN Y OFICINAS: **BERNARDO DE LA TORRE, 88 y 90 - PUERTO DE LA LUZ**

HIJOS DE CRISTOBAL SAAVEDRA. - ALMACEN Y OFICINAS: PERDOMO, 11.- TEL. 5754.-SUCURSAL: LUIS MOROTE, 60.-TEL. 1938.

«La Cerámica Levantina». Loza sanitaria azulejo, lámparas, loza, artículos para regalos. Prolongación Pérez Galdós, 8.- Las Palmas de Gran Canaria.

Hijos de Juan Rodríguez, S. A.-Fdo. Guarnarteme, 2.

«La Cerámica Levantina» - Prolongación Pérez Galdós, 8.

Orive Riaño, Mariano; Perojo, 26.30.

P. Acosta Vda. de Suárez e Hijos, Triana, núm. 104.

MORALES RODRIGUEZ, PEDRO; LUIS MOROTE 18 TEL. 2054.

Solans y González (Suc. de José Guerra Guerra).-A. Alvarado, 8.

Vda. de Enrique Wiot, Triana, 120.122.

MATERIALES PARA EL EMPAQUETADO DE FRUTOS

ALERMOR, BERNARDO DE LA TORRE, NUM. 88 y 90.

Báez del Toro, Francisco.-Torrero, 14.- Apart. 189.

Bauden:, Juan.-Salvador Cuyás, 23.-Apartado 2 (Puerto).

Barreiro M. L., Joaquín; General Primo de Rivera, 34.

Bosquet Tomás, Josefa; Montevideo.

Caballero y Cía. Ltda.-Muelle de Las Palmas, 4.-Apart. 131.

Compañía Escandinava de las Canarias, Ltd. Gran. Primo de Rivera, 11.

Dominguez Borbolla, Rogelio.-Pelayo, 50.- Apart. 444.-Telegr.: BILLOTERA.

González Gutiérrez, Francisco; 29 de Abril núm. 66.

Jiménez y Martínón.-S. Artilles, 49.-Teléfono, 2248.

Lorenzo Barreiro, Joaquín Manuel; General Primo de Rivera, 34.

Macrochlea Empresa Agro-Industrial, S. L.; Murga, 48.

Pérez San Nicolás, José; Albareda, 45.

Petersson Duque (Las Palmas), C. L.; 29 de Abril, 52.

Rostom Industrial (Canarias), Carvajal núm. 56.

Sanz Doll, José; Juan Rejón, 60.

Solans y González, A. Alvarado, 8.

Sixto M. Machado, S. Ltda.; León y Castillo, 495.

“LA CERAMICA LEVANTINA”

LOZA SANITARIA - AZULEJOS - LAMPARAS - LOZA ARTICULOS PARA REGALOS

PROLONGACION PEREZ GALDOS, 8 - LAS PALMAS DE G. CANARIA

MATERIALES CURTIENTES

Mesa López, D.; Lope Botas, 14.

MATRONAS

Benítez Gil, Rosa Ramón y rojal, 6.
 Brito Borjas, Luisa; Fontanales, 30.
 Gardín Aragón, Concepción; Suárez Naranjo, 36.
 Carmona Marrero, Juana; P. Alvear, 9.
 Henríquez Santana, Angela; Tenoya.
 Gordillo Pérez, María; Blasco Ibáñez, 5.
 Gómez Sacristán, Romana; L. y Castillo, 24.
 Rosales Clars, Carmen Juan Rejón, 23.
 Romero y Romero, María Rosa; Clínica de Santa Catalina.
 Santana Quintana, Carmen; Canalejas, 50.
 Yebra Balader, Victoria; L. y Castillo, 240.

MEDICOS

Aguilar Gutiérrez, José; Dr. Chil, 5.
 Aguilar Márquez, Manuel; Dr. Chil, 30.
 Alonso Moreno, Luis; Armas, 9.
 Álvarez Cabrera, Sebastián; Travieso, 18.
 Apolinario Navarro, Juan Francisco Canteras, 18.
 Ariás Pierrá, José; Ripoché, 35.
 Armas del Rosario, Valentín; Dr. Chil, 36.
 Artiles Cabrera, José; Buenos Aires, 5.
 Artiles Cabrera, Jacinto; Buenos Aires, 5.

Ayala Fernández, Julio; San Diego de Alcalá, 12.
 Báez González, Saturnino; Travieso, 8.
 Barry Rodríguez, Julio; Viera y Clavijo núm. 32.
 Barry Rodríguez, Carlos; Luis Morote, 18.
 Bello Rodríguez, SEvestre; Plaza de Santa Ana, 7.
 Betancor Cabrera, Manuel; Malteses, 2.
 Blanco Hernández, Joaquín; 29 de Abril, núm. 41.
 Bosch Millares, Agustín; Plaza del Pilar Nuevo, 1.
 Bosch Millares, Juan; Pérez Galdós, 18.
 Cabrera Medina, José; Hnos. García de la Torre. —
 Cabrera Rodríguez, Luis; General Vives, núm. 29.
 Cabrera Adauin de Zumajave, Travieso, 18.
 Cabrera Montesdeoca, Honorio; Prudencio Morales, 16.
 Cabrera Romero, Fernando; Saucillo, 1.
 Cardenal Guerrero, Cristóbal; Domingo J. Navarro, 23.
 Carlos Gyorko, Alejandro; Portugal, 7.
 Carrillo Nieves, Antonio; San Bernardo, 18.
 Gasto Jiménez, Fernando; Espíritu Santo, núm. 31.
 Ceballos Carrasco, José; Bravo Murillo, 16.
 Croissier Salazar, Eugenio Sagasta, 88.
 Cuyás Hidalgo, Salvador; Viera y Clavijo, núm. 21.
 Chesa Ponce Nicolás; Dr. Chil, 21.
 Díaz Frois, Domingo; Bernardo de la Torre, 11.
 Díaz Rodríguez, Juan Manuel; Gral. Franco, 29.
 Díaz Hernández, Juan; Dolli, 330.
 Dolado Gómez, Rafael; Carretera de Taffara, 89.
 Galván Carló, Manuel; Plaza de Cairasco, 1.
 García Ibáñez, Alberto; Juan E. Dorreste, núm. 11.
 García Pérez, Rafael; Travieso, 12.

- García Domínguez, Arturo; León y Castillo, 49.
- García Sastre, Luis; Juan E. Doreste, 11.
- García Alba, Eufronio; León y Castillo, 115.
- García San Román, Gabriel; Corregidor Aguirre, 10.
- García Vilela, Valeriano; Viera y Clavijo núm. 42.
- García González, Manuel; Murga, 43.
- Gil Monzón, Salvador; Domingo J. Navarro, 20.
- Gil Suárez, Carmelo; Reyes Católicos, 17.
- González Medina, Francisco; Dr. Chil, 5.
- González Suárez, Antonio; Domingo J. Navarro, 7.
- González Jaraba, Manuel; Viera y Clavijo núm. 40.
- González Martínez, Julio; León y Castillo núm. 31.
- González Roca, Manuel; Triana, 99.
- González Márquez, Antonio; Domingo J. Navarro, 28.
- González Rosales, José General Bravo, 16.
- González-Jaraba Lisón, Manuel; Viera y Clavijo, 40.
- González Almeida, Rafael; León y Castillo núm. 31.
- González Almeida, José; León y Castillo.
- González Rosales, Juan; General Bravo, 18. núm. 31.
- González Pérez, Gregorio; Triana, 14.
- Gómez Bosch, José; Cano, 27.
- Guerra del Río, Juan; Bravo Murillo, 26.
- Guerra Navarro, José; Luis Morote, 11.
- Hernández Guerra, Francisco; Dr. Chil, 27.
- Hernández González, José; General Bravo, 3.
- Hernández Araña, José; Juan Rejón, 57.
- Hernández Montesdeoca, José; Carretera Tamaraceite, 28.
- Hernández Mora, Alcibiades; Presidente Alvear, 28.
- Hernández Romero, José; Toledo, 2.
- Hernández Henriquez, Francisco J.; León y Castillo, 66.
- Hernández González, Antonino; Perojo, 47.
- Herrera Hidalgo, Tomás; Triana, 101.
- Herrera Cerra, Candido; Juan de Quesada, 1.
- Hidalgo Péez, Roque; Cano, 1.
- Juán Díaz, José; Perojo, 47.
- Juán Teixidó, José María; Perojo, 49.
- Jiménez García, Antonio; Bravo Murillo, 30.
- Jo vernegas, Dolores; Buenos Aires, 42.
- Jorge Aguirre, Antonio; Ferreras, 24.
- Juan Sintés, Rafael; León y Castillo, 19.
- Larena Avelanada Cardoso, Antonio; Muro, 1.
- Latorrette Sánchez, Agustín; Travieso, 8.
- León Suárez, Gregorio; Castillo, 12.
- León Lepino, Juan; Viera y Clavijo, 5.
- León Castellano, José; Prolongación Pérez Gardós.
- León Santanach, Pablo; Viera y Clavijo, 5.
- Lezcano Mendoza, Manuel; Carretera Taira, 151.
- Limíñana López, José; Malteses, 9.
- Limíñana López, Pascual; San Bernardo núm. 20.
- López Socás, José Domingo; Juan Rejón núm. 14.
- López Tomasety, Fernando; Juan de Quesada, 69.
- López Perales, José; Buenos Aires, 42.
- Macario Suárez, Agustín; General Franco, 37.
- Machín Díaz, Antonio; Fontana de Oro, 6.
- Manchado Martínón, Luis; Viera y Clavijo, 46.
- Marrero Henríquez, Juan; Perojo, 17.
- Marrero Rosales, Pedro; Buenos Aires, 18.
- Marrero Guerra, Domingo; Buenos Aires núm. 20.
- Martín Yumar, Domingo; Dr. Déniz, 1.
- Martínez Gómez, Fermín; Canabejas, 13.
- Martinón Benítez, Nicolás; Padre Cueto, 13.
- Martinón Guerra, Guillermo; Dr. Rafael González, 1.
- Machado Gieb, José Antonio; General Bravo, 36.

- Machado Gieb, Carlos; Rabadán, 12.
 Márquez García, Emilio; Travieso, 4.
 Mauricio Rodríguez, Antonio; Plaza de Sta. Ana, 3.
 Mayor Martín, Matías; Buenos Aires, 27.
 Mena Burgos, Luis; Matteos, 2.
 Mellán Cabrera, Agustín; Travieso, 32.
 Mejías Pérez, José Juan; Bravo Murillo, 28.
 Mesa Bosch, Diego; Dr. Déniz, 2.
 Miranda Junco, José; Cantera, 66.
 Mirón Ruiz, Francisco; Castillo, 19.
 Morales González, Fernando; León y Castillo, 91.
 Morales Morales, Roque; Santa Bárbara núm. 12.
 Navarro Marcos, Vicente; Pelota, 12.
 Nuez Marrero, Manuel de la; Torres, 15.
 Oliveros Alvarez, Miguel; Terrero, 3.
 Oppelt Barrere, Ramón; Luis Morote, 5.
 Ortiz Gallardo, Juan; Verdi, 5.
 O'Shanahan Bravo de la Lugná, Rafael; Sagasta, 36.
 Palomino Parrado, Emilio; General Bravo núm. 28.
 Parada Farinós, Manuel; General Bravo núm. 36.
 Parrado Ramos, Antonio; General Bravo núm. 28.
 Pasquau Pasquau, Luis; General Bravo núm. 38.
 Peña Díaz, Carlos de la; Castillo, 8.
 Peña Díaz, Enrique de la; Sagasta, 106.
 Pérez Suárez, Juan; Buenos Aires, 34.
 Pérez Marrero, Francisco; Triana, 116.
 Pescador Sánchez, Manuel; Eusebio Navarro, 24.
 Pettit Valbona, Sebastián; San Nicolás, 4.
 Pettit Suárez, Jorge.
 Ponce Arias, José; Bravo Murillo, 25.
 Ponce Arencibia, Domingo; General Franco, 29.
 Ponce Caballero, José; Bravo Murillo, 25.
 Quevedo del Río, Pedro; General Vives 16.
 Quevedo Rodríguez, Eustasio; León y Castillo, 230.
 Quintana López, Carlota; Canalejas, 12.
 Ramírez Acosta, David; Castillo, 27.
 Ramírez Jiménez, Alejandro; Domingo J. Navarro, 40.
 Ramírez Jiménez, Alejandro; Domingo J. Navarro.
 Ramírez Suárez, Rafael; Viera y Clavijo núm. 7.
 Ramírez Gil, Francisco; Bravo Murillo, 10.
 Ramírez Estévez, José; Mesa de León, 11.
 Ramírez González, José; Casumo, 19.
 Ramón Catalán, Miguel Luis; Canalejas, 13.
 Retana Bonilla, Francisco; Reyes Católicos, 21.
 Roca Bosch, Antonio; Sagasta, 72.
 Roca Suárez, Tomás; Canalejas, 16.
 Rodríguez Lafora, Carlos; San Lorenzo.
 Rodríguez Quintana, Manuel; General Vives, 52.
 Rodríguez Gavilanes, Camilo; Plaza de Sta. Ana, 13.
 Rodríguez Navarro, Francisco; López Botas, 23.
 Rodríguez Mejías, Juan Francisco; San Pedro, 2.
 Rodrigo Callejone, Aurelio; León y Castillo, 379.
 Roldán Tapia, Delfín; Buenos Aires, 4.
 Rosales Quevedo, Blas; 29 de Abril, 14.
 Rosas Suris, Francisco; Canalejas, 19.
 Rubio de Buitrago, Fernando; Luis Morote, 14.
 Ruiz Panejo, Santiago; Pérez Galdós, 49.
 Sánchez Coromina, José; Triana, 75.
 Santos Rodríguez, José; Simón Bolívar.
 Suárez Cárdenas, José Zollo; Domingo J. Navarro, 12.
 Torrent Reina, Armando; Espíritu Santo, núm. 19.
 Urdiales Lázaro, Ricardo; Dr. R. González, núm. 2.
 Valle Benítez, Bernardino; 29 de Abril, 1.
 Vega Torres, Joaquín; Pérez Galdós, 49.
 Velázquez González, Juan; General Vives, núm. 39.

Velázquez Santana, Francisco; J. León y Joven, 6.

Vernetta Jáimez, León; León y Castillo, núm. 121.

Yáñez Matos, Antonio; Perdomo, 3.

Yáñez Acosta, Antonio; León y Castillo, 44.

MERCERIAS AL POR MAYOR

Casa Vizcaino; León y Castillo, 39.

Gerner Rasmussen, P.; Triana, 136.

Hammier, Werner; General Vives, 40.

López Rodríguez, M.; Triana, 108.

MERCERIAS

Addul Haíl, Khalil; Taliarte, 61.

Alonso Jiménez, Nieves; Constantino, 4.

Armas del Rosario, Juan; Obispo Codina, 4.

Armas del Rosario, Leonor; Obispo Codina, 3.

Batista Falcón, Víctor; Triana, 67.

Benítez Benítez, Isabel; Tafira.

Beníte Bécerra, Américo; Triana, 136.

Bethencourt Pérez, Juana; Carvajal, 37.

Bruno Suárez, Antonio; Cano, 22.

Castillo Olivares Leopoldo; Triana, 75.

Concepción Cabrera, Mercedes; Juan Rejón, 25.

Croissier Bernal, Juana; Albareda, 94.

Domínguez Alemán, Antonio; Triana, 53.

Domínguez Martín, Francisco; Juan Rejón, 33.

Domínguez Navarro, Antonio; Triana, 48.

El Melhón, Mohamed; Juan Rejón, 35.

El Mir, José; López Botas.

Estupiñán Valido, Manuel; León y Castillo, 46.

Fabelo Santana, Federico; Viera y Clavijo, núm. 24.

Ferrera Quintana, Luis; Triana, 52.

Fumia, Regidor, Aurora; Triana, 69.

Galván Carló, José; Malteses, 1.

García Rodríguez, Baldomero; León y Castillo, 57.

Godoy Medina, José; Triana, 22.

González Angulo, Juana; Albareda, 54.

González Suárez, Manuel; Ossorio, 12.

Gutablen Tarachan; Juan Rejón, 54.

Hage José S.; Triana, 1.

Lantigua, Miguel; Lentini, 1.

León del Pino, Lucía; Viera y Clavijo, 38.

León del Pino, Tomás; Triana, 5.

Lorenzo Totahivaje, Joyawimalla; Albareda, 68.

Martín Almudevar, Julia; Perdomo, 10.

Martín Cervantes, José; Viera y Clavijo, núm. 13.

Martín García, Vicente; Obispo Codina, 1.

Martín Martín, Juana; Viera y Clavijo, 10.

Martín Ramos, Rosa; Perdomo, 1.

Medina González, Bruna; Salvial, 20.

Méndez Blanco, Adelaida; Bravo Murillo, 2.

Morales Gutiérrez, Otilia; Peregrina, 8.

Mustafá Mauel; Pescadería, 8.

Navarro Carló, Dolores; Domingo J. Navarro, 44.

Ojeda Jardín, Claro; Triana, 89.

Padrón Espino, Manuel; Albareda, 120.

Peña Santos, José de la; Malteses, 17.

Perera Pérez, Carmen; Cano, 38.

Pérez Rodríguez, Manuel; Plaza de León y Castillo, 32.

Pino Alamo Nieves del; Malteses, 13.

Pozuelo Moreno, Alfonso; General Bravo, 22.

Pujol Moner, José; Juan Rejón, 69.

Ramírez Batista, Angeles; Plaza del Pilar Nuevo, 5.

Río González, Manuela del; Peregrina, 2.

RAFAEL MARTIN F. RODRIGUEZ

Baldosín Hidráulico y Piedra Artificial

Fábrica:
LUIS MOROTE, 50

Oficinas:
BRAVO MURILLO, 13

Rodríguez Báez, Antonio; Juan Rejón, 42.
Rodríguez García, Jesús; Cano, 42.
Rodríguez Rodríguez, Santiago; Albareda,
núm. 30.
Romero Ojedá, Juan; Albareda, 104.
Rosa Batista, Ángeles; León y Castillo, 438.
Sánchez López, Ramón; Triana, 76.
Suárez Alemán, Juan; León y Castillo, 25.
Suárez Cárdenes, Abel; Triana, 29.
Tristan Santana, Ángel; Luis Morote, 28.
Viera Santiago, Antonio; Albareda, 46.
Vizcaino Machín, Josefina; León y Castillo,
núm. 54.
Vizcaina Machín, Bernardo, Triana, 15.
Zaal Hajonj, Aid; Reyes Católicos, 8.
Zaidan Jorge, Albareda, 96.

MODISTAS

Díaz Díaz, Tomasa; Pescadería 14.
Fellu Jiménez, Rosa; Plaza de San Ber-
nardo, 10.
Martín Cabrera, Saturnina; General Bravo,
núm. 37.
Padrón Espino, Píno; Buenos Aires, 40.
Rocio Romero, Severa; San Bernardo, 18.

MOLINOS

Alonso Estupifián, Antonio; Dragonal.
Gutiérrez Peña, Santiago; Fco. Gaurié, 5.
Hernández García, Antonio; Cruz Ovejero.
Jiménez, José; Pamochamoso.
Lemes Quesada, Rafael Juan; Montevideo,
núm. 5.
Medina Herrera, Cristóbal; Tecén.
Melián Díaz, José; Los verdejos.
Naranjo Cabrera, Juan; Jínámar.
Pérez Rivero, Santiago; E. Jurado, 3.
Robaina Robaina, Francisco; Alcántara, 1.
Rodríguez Pérez, Pedro; Faro, 12.
Sánchez Betancor, Marta; La Naval, 58.
Sánchez Díaz, Juan; Ossorio, 27.
Socas Betancor, José; Tomás MilHer, 44.
Sosa Suárez, Angel; Los Barrancos.
Suárez Hernández, Antonio; León y Casti-
Ho, 32.
Suárez López, Isaac; Tecén.
Suárez Lozano, Domingo; Arenales.
Vega Suárez, Antonio; Los Barrancos.

MOLINOS DE SAL

Rocar, S. Ltda.; D. Ordás, 5.
Valero Cabacero, M.; Tenerías, 85.

MUEBLES TALAVERA

Sucesores MIRANDA HERMANOS

CASA FUNDADA EL AÑO 1800

MUEBLES DE ARTE

DECORACION - TAPICERIA

Fuentes, 5 y 6 - Las Palmas de Gran Canaria

Valdo Rodríguez, Miguel; Paseo de Madrid,
núm. 1.

MOSAICOS Y PIEDRA ARTIFICIAL

Rafael Martín F. Rodríguez; Baldosín Hidráulico y Piedra Artificial; Fábrica: Luis Morote, 50.—Bravo Murillo, 13.

ACOSTA ALONSO, FRANCISCO; DECORACIONES EN YESO Y P. ARTIFICIAL; TOLSTOY, 15.—TELEF.: 1443.

Martín F. Rodríguez, Rafael; Santiago Tejera, 43 y Luis Morote, 50.

MUEBLES

Casa Wagner; Viera y Clavijo, 11.
Elsón y Cia., S. Ltda.; Remedios, 10.

Martín Fernández, Miguel; Bravo Murillo,
núm. 13.

Muebles Medina; Albareda, 29.
Mujica Jiménez, Vicente; Clavel, 9.
Peñate y Rodríguez; Remedios, 8.
Perdomo Carrillo, Dolores; Constantino, 8.
Ramírez Acosta, Abraham; Remedios.
Rodríguez y Lozano, S. Ltda.; S. Pedro 9
Schamann Romero, Alfredo; Triana, 36.

MUEBLES (ALQUILER DE)

Ojeda Delgado, Fernando; Gral. Bravo,
Ossa López, Vicente; Buenos Aires, 4.
Reyt Seocut, E.; D. J. Navarro, 19.

MUEBLES USADOS (COMPRA - VENTA DE)

García Granados, L.; Viera y Clavijo, 12.
González Aguilar, José; Audlencha, 9.
Ojeda Delgado, Fernando; Gral. Bravo,
Ossa López, Vicente; Buenos Aires, 4.

NEUMATICOS

ODONTOLOGOS

CABALLERO RODRIGUEZ, FRANCISCO;
DOMINGO J. NAVARRO, 9.—TELEFO-
NO: 5116.—APARTADO, 91.

Amandi Pérez, Severino; V. y Clavijo, 50.
 Bellini Sancini, Lorenzo; Triana, 106.
 Ceballos Carranceja, José; B. Murillo, 14.
 Herrero Serra, Cándido; J. de Quesada, 1.
 Larena Avellaneda, Antonio; Muro, 1.
 López de Heredia, Juan; L. Morote, 14.
 Feo, González, Manuel; Cano, 44.
 Navarro Mazzoti, Jesús; Perojo, 13.
 Pizarro Casas, Antonio; Albareda, 4.
 Ramírez Jiménez, Alejandro; D. J. Nava-
 rro, 40.
 Sainz Infante, Eduardo; V. y Clavijo, 27.
 Velázquez González, Juan; Gral. Vives, 39.

NIQUELADOS
(TALLERES DE)

García San Román, José; Travieso, 12.
 La Industria Galvánica; Cebrían, 11.

NOTARIOS

OPTICAS

Guimerá Peraza, Marcos; Dr. Pasteur, 2.
 Jaimez Medina, J.; O. Codina, 5.
 Montes Lueje, Francisco; A. Millares, 25.
 Zabaleta Costa, Juan; Malteses, 2.

CASA LEZCANO, OBISPO CODINA, 2.
 Jiménez Martín, F.; Triana, 83.
 Lezcano Fernández, Pedro; Triana, 37.

OPTICA «EL ANTEOJO»; CANO, 44.—TE-
LEFONO: 5265.

OPTICA GARCIA DE CELIS; SUCRS. DE
ULLOA; VIERA Y CLAVIJO, 29.—TE-
LEFONO: 6921.
 Optica Herrera Cerpa; Triana, 101.

NOTICIAS (AGENCIA DE)

Barton Mayhew y Cia; E. Benot, 17.

OFICINAS (ORGANIZACION DE)

**JAEN TEIXIDO, FRANCISCO; PROFESOR
MERCANTIL.—VIERA Y CLAVIJO, 16.
TELEFONO: 6128.**

Gabriel Quiñan, Antonio; Pelayo, 61.
Hernández García, Bernardo; F. Guanarte-
me, 87.

**MUNOZ CABRERA, CESAR; FERNANDO
GUANARTEME, 38; TELEF. 2111
TELEGR.: "MUZCA"**

Navarro Grau, Julio; J. Miranda, 15.
Navarro Sánchez, José; Guanarteme, 223.
Ojeda Alvarez, Silvestre; Luis Morote, 16.
Santana Benítez, José; Fco. Gourié.

ORTOPEDICO

Rodríguez y Rodríguez, Antonio; Peregrina,
núm. 18.

PAJA DE PIENSO AL POR MAYOR

Domínguez Silva, Diego; Triana, 77.

PAJA LARGA DE EMPAQUE AL POR MAYOR

PANADERIAS

Bargues de Haedo, Francisco; Venegas, 56.
Carbajosa Diego, Ciro; Albareda, 45.
Gabriel Quiñan, Antonio; Pelayo, 61.

Alvarado Pérez, Domingo; Reyes, 78.
Ayala Barreda, Sabas; J. Rejón, 53.
Benítez Pérez, Antonio; Tamaraceite,
Caballero Sánchez, Pascual; Molinos de
Viento, 107.

PAJA DE PIENSO

Bargues de Haedo, Francisco; Venegas, 56.
Bosch Hermanos; Cano, 25.
Carbajosa Diego, Ciro; Albareda, 45.
C. Müller y Cia, S. L.; Clavel, 9.

Casañas Padrón, Juan F.; M. de Viento, 15.
Delgado Armas, Francisco; B. de la Torre,
núm. 24.

Díaz Torres, Antonio; V. y Clavijo, 16.
Diego Lledo, Fernando; Bda. Schamann.
Domínguez Ortega, Domingo; P. Castillo,
núm. 14.
Fernández Machín, Bernardo; V. Ramírez,
núm. 8.

García Marrero, Antonio; Guanarteme.
 García Matos, Juan; La Naval, 71.
 González Guerra, José; F. K., 3.
 González del Rosario, Juan; Gral. Mola, 41.
 Herederos de Francisco Reyes; Montañeta.
 Hernández Hernández, Jerónimo; General
 Vives, 6.
 Hernández Sánchez, Antonio; C. Ovejero.
 Jorge Bosa, M.ª del Pino; Albaréda, 12.
 Martín Hernández, Diego; 4.ª núm. 7.
 Martín Pérez, José; Tecén, 125.
 Medina Perdomo, Nicolás; J. Balmes, 8.
 Medina Pérez, Juan; Carvajal, 43.
 Melo López, Juan; Pamochoamoso, 38.
 Monagas Pulido, Francisco; Farok, 26.
 Morales Suárez, Manuel; Valencia, 65.
 Morón García, Santiago; 4.ª núm. 219.
 Morán Pérez, Juan; F. Guanarteme, 65.
 Morán Pérez, Matías; Pasaje de las Cha-
 pas, 24.
 Munguía Mederos, Pino; Carvajal, 28.

**PANIFICADORA «SAN TELMO» FRANCIS-
 GO M. ALAMO TRUJILLO; PEDRO DE
 VERA, 3 — TELEFONO: 5780.**

Parrilla Abreu, José; Gral. Bravo, 20.
 Penichet Falcón, Juan; Suárez Naranjo, 71.
 Peña Herrera, Dolores; Gral. Vives, 4.
 Prendes Roca, Tomás; S. Artiles, 38.
 Ramos Douta, Marcelino; Guanarteme.
 Ramos Ortega, Blas; Gral. Vives, 6.
 Rodríguez Alfonso, Blas; Lomo San Pedro.
 Ruano Viera, José; San Cristóbal.
 Salazar Herrera, Juan; Juan Rejón, 91.
 Sánchez Reyes, Manuel; M. Padrón.
 Sánchez Rodríguez, Juan; Bda. Schamann.
 Santana González, Belto; P. de Vera, 3.
 Santana Hernández, Tomás; Cuesta Ramón.
 Santana Martín; San Nicolás, 8.
 Santana Vega, Manuel; 18 de Julio, 156.
 Sosa Castellano, José; Gral. Vives, 6.
 Suárez Hernández, Antonio; León y Casti-
 llo, 32.

Suárez León, Pedro; Sor Brígida, 4.
 Torres Arencibia, Isidro; Sor Brígida, 10.
 Vera Cabrera, Antonio; B. de la Torre, 84.

PAPELERIAS

Alzola Hnos.; Peregrina, 4.
 Artiles Sánchez, C.; Gral. Bravo, 14.
 Cabrera, Alfredo; Triana, 83.
 El Siglo; Triana, 81.
 Izquierdo Pozuelo, F.; Triana, 74.
 "La Provincia"; Triana, 4.
 Martínez, Emilio; Triana, 87.
 Navarero Soler, Rafael; Triana, 27.
 Peñate Suárez, José; Cano, 27 (hís).
 Pérez Carló, Carlos Viera y Clavijo, 2.
 Ramón Jiménez, Juan; Perdomo, 7.
 Vela y Hernández; León y Castillo, 18.

PAPEL AL POR MAYOR

Celulosa, S. A.; Reyes, 9.
 Central de Fabricantes del Papel, S. A.,
 Dr. M. Rosas, 46 y Bravo Murillo, 7.
 Martínez Suárez Manuel; Avda. General
 Franco, 25.
 Sauermann, Walter; Albaréda, 45.

PAPEL PINTADO

Martín Fernández, M.; Bravo Murillo, 13.

PAQUETERIA

Chebaldos; Deltaram; Benecharo, 73.

Puerto de la Luz,
Fernández Campos, Antonio; Mercado
Las Palmas.

Frías Alonso, Isabel; Mercado L. Palmas.
González Quintero, Valeriano; Mercado
Las Palmas.

Habriche, José Simón; Mercado L. P.
Martín García, Pedro; Mercado L. Palmas
Pérez de la Nuez, Salvador; Mercado L.
Palmas.

Pérez Valdés, Manuel; Mercado L. P.
Peso Alonso, Constanza del; Mercado
Las Palmas.

Santana González, Lucas; Mercado L. P.
Santana Ramos, José; Mercado L. P.
Ubeda Luche, Leonor; Mercado L. P.
Vicente Martínez, Leonor; Mercado L. P.

PASTAS PARA SOPA

(FABRICA DE)

Correa Medina, Luis; Valencia, 13. Apar-
tado 147. Telegr.: TAMARAN.

Marrero Martel, C. Guanarteme,
Sánchez Sánchez, Antonio; A. Guimerá, 18

PELICULAS
(DISTRIBUIDORES DE)

Bello Valle, Manuel; Mesa de León, 15.
Cifesa; Triana, 97.
Davreu Cabrera, José; V. y Clavijo, 1.
Hijos de Rafael R. Avelaneda; Mesa de
León, 13.

LECUONA SARMIENTO, MIGUEL,
J. DE QUESADA, 45.—TEL. 6196

Metro Goldwyn Mayer Ibérica, S. A.; J.
Padilla, 16.

Mola Millet, Jaime; V. y Clavijo, 11.
Ortiz Sacasa, Manuel; Malteses, 17.

RODRIGUEZ DORESTE, JESUS.
PEREZ GALDOS, 39 —TEL. 6116

Sansó Rubert, Pedro; Triana, 64.
Schamann Bravo de Laguna, Fernando;
Viera y Clavijo, 32.

Universal; Narciso Cabrera Azopardo;
Triana, 26.

Torres Gues, Ignacio de la; Viera y Cla-
vijo, 44.

PELUQUERIAS DE
CABALLEROS

Alamo González, Rafaela; S. Naranjo, 49.
Alamo Marrero, Adolfo; M. de Viento, 2.
Alejandro Santana, Sebastián; Sagasta, 64
Alemás Campos, José; San José, 62.
Alemán Molina, Cristóbal; Terrero, 109.

**PELUQUERIAS DE
SEÑORAS**

Alemán Umplérrez, Antonio S. Pedro, 1.
 Arara González, Domingo; B. Murillo, 10.
 Asunción de Cejudo, María; Sgo. Llagas,
 núm. 8.
 Álvarez González, R.; Ripoche, 7.
 Barreto Hernández, Jesús; Pelota, 6.
 Bermúdez García, J.; León y Castillo, 92.
 Bermúdez Sosa, J.; León y Castillo, 92.
 Cabrera, Corujo, R.; L. y Castillo, 371.
 Castellano Quevedo, V.; L. y Castillo, 103.
 García Rufino, Aurelio; Triana, 25.
 González Armas, P.; L. y Castillo, 1.
 González Armas, P.; Pérez Galdós, 16.
 González García, E.; Gral. Mola, 25.
 González Trujillo, María; Gral. Mola, 26.
 Gordillo Pérez, J.; Pérez Galdós, 57.
 Guerra Jiménez, J.; Viera y Clavijo, 11.
 León Navarro, Rafael; Perojo, 4.
 Martín Brito, Francisco; Tenerife, 14.
 Ortega Quevedo, José Gral. Vives.
 Peña Rodríguez, Felipe; Covadonga.
 Perdomo Caballero, Domingo; M. de Vien-
 to, 19.
 Perdomo Caballero, Rafael; Malteses, 8.
 Pérez Martín, Rosario; L. y Castillo, 134.
 Pérez Padrón, Ignacio; Ripoche, 10.
 Pérez Quesada, Juan; 29 de Abril, 44.
 Pérez Vizcaino, J.; Viera y Clavijo, 29.
 Pons Campos, Francisco; Naval, 89.
 Ramírez Ojeda, Tomás; P. Galdós, 47.
 Ramírez Ramírez, Domingo; M. de León,
 núm. 17.
 Ramírez Rodríguez, B.; León y Castillo, 14.
 Ramos Santana, Antonio; Cano, 25.
 Rodríguez Fleitas, Juan; L. y Castillo, 92.
 Rodríguez Pérez, Juan; Gral. Bravo, 37.
 Santana Brito, M.; Gral. Vives, 33.
 Santana López, J.; L. y Castillo, 159.
 Toro Morales, Francisco del; San José, 15

Alamo González, Rafaela, Vda. de Gutié-
 rrez; Suárez Naranjo, 40.
 Antúnez Alonso, Nicolás (La Esmeralda)
 Sagasta, 116.
 Armengol Rodríguez (Muñequita); Fer-
 nando Guanarteme, 73.
 Asunción Madrigal, María (Marlasun); S.
 Llagas, 8.
 Azuar Perales, Agustín (Salón de Belleza
 Metropol); Remedios, 6.
 Barreto Hernández, Jesusa; Pelota, 6.
 Bernad Huertas, Paquita (La Barcelone-
 sa); Alfredo Calderón.
 Carrillo, Raisa; Mariana, Pineda, 16.
 Castro Díaz, Dolores (La Galván); León
 y Castillo, 147.
 Gironés Delfort, Pedro; Perojo, 44.
 Gómez León; L. y Castillo, 14.
 Gómez Gutiérrez, Hilario (Reflejos de Pa-
 rís); Sagasta, 63.
 Gionowoski, Elsa; Federico León, 2.
 Hernández Sánchez, Francisca Cano, 2.
 Ojeda Mateo, Daniel (La Campana)
 Triana, 41.
 Pita Lorenzón, María (D. Imperial Belle-
 za); Triana, 3, 2.º
 Rodríguez González, Juan (Juanito); Tri-
 ana, 81.
 Saavedra Morales, Carmen; Torres Que-
 vedó, 12.
 Suárez Morales, Antonio; Albareda, 138.

PENSIONES

Acosta Machín Sixto; La Naval, 31.
 Acosta Padilla, Ezequiel; Gral. Vives, 32.
 Bautista Ramos, Hipólito; Gral. Mola, 24.
 Bejenano de Lineskoc, Carmen; Triana, 54
 Bosa Suárez, Alfonso, Molinos de Viento, 27.
 Bustó Pinke, Alberto; Perójo, 11.
 Cabrera Hernández, Juan T.; Presidente Alvear, 15.
 Campos Díaz, Domingo; Atindana, 3.
 Casañas Morales, Angel; Comenares, 7.
 Caso Martínez, Robustiano; General Vives, 30.
 Caso Martínez Robustiano, Secretario Artiles, 50.
 Díaz Hernández Alfredo, Molinos de Viento, 26.
 Díaz Hernández, Alfredo; Pamocho-moso, 34.
 Fernández Machín, Bartolomé, Pescadería, 19.
 Gamboo Bataña, Federico; Fontana de Oro, 32.
 Gibert Perera, Engracia Secretario Artiles, 51.
 Gil Suárez, Rosa, Buenos Aires, 36.
 González Aguilar, José; L. y Castillo, 257.
 González Casañas, Joaquín; Tenerife, 5.
 González García, Juana; G. Bravo, 24.
 González Gutiérrez, Enrique; Venegas, 4.
 Guzmán Silva, Antonio; B. Muriño, 16.
 Martín Uriarte, Carmen; L. y Castillo, 396
 Melo Almeida, Antonio; Ripoche, 10.
 Monzón Vega, Antonio; Bravo Muriño, 18.
 Muñoz Perera, Amalia; E. Castelar, 8.
 Pensión España; Domingo J. Navarro, 32.
 Quededo Ramírez, Juan; Remedios, 1.
 Quiñero Hernández, José; Dr. Miguel Rosa.
 Rodríguez Cardenas, José; Lentini, 1.

Rodríguez Pacheco, Pedro; B. Aires, 49.
 Rodríguez Rodríguez, Mamerto; La Naval, 241.
 Sánchez González, Diego; P. de Algaba.
 Sánchez Sánchez, Juan; P. R. Ramírez, 7.
 Santana González, Antonio; O. Cervera, 11
 Schnoor Jaeger, Anna; S. Cuyás, 14.
 Suárez Marrero, Juana; General Mola, 31.
 Tadeo Alonso, Manuel; Canalejas, 14.
 Talavera Gómez, Concepción, Perdomo, 4.
 Torres Florido, Juan; G. Mola, 18.
 Uson Gil, Consuelo; Pedro del Castillo, 27.
 Valido Marrero, Ramona; L. y Joven, 24.

PERFUMERIAS

Artiles Castro, A.; Gral. Vives, 37.
 Armas del Rosario, Leonor; O. Codina, 4.

DROGUERIA Y PERFUMERIA «ATAMAN»
JUAN REJON, 3.—TEL. 2449
PUERTO DE LA LUZ.

Droguería "El Parque"; Nicolás Estévez, 79.
 Droguería y Perfumería "La Luz".
 Juan Rejón, 31.
 Electro-Bazar; Triana, 126.
 Perfumería León; Viera y Clavijo, 5.
 "La Nueva", de Antonio Santana Rodríguez; Albareda, 58.
 «Los Nardos»; Triana, 88.
 Mariland; León y Castillo, 31. Telegramas: BROS.
 Perfumería Danubio; Albareda, 138.
 Perfumería Montecarlo; Triana, 136.
 Piquer Pujol, Marcela; Malteses, 15.
 Peñate Castro, Dolores; Cano, 23.
 Regidor, Ignacio; Albareda, 56.

«Salón Rosa»; Triana, 75.
 Suárez Morales, Antonio; Albareda, 138.
 Tristán, Angel; Luis Morote 26,

**PERFUMES
 (FABRICAS DE)**

BRABO DE LAGUNA, A...
LEON Y CASTILLO, 130.—TEL.
7018.

Fuentes, Sixto; Julián Romero, 9.
 Lecuona Sarmiento, M.; L. y Castillo, 341

PERIODICOS

Diario «Falange Española»; Venegas, 66.

Diario «La Provincia»; Colón, 5.

«Semana» «Canarias Deportivas»; Buenos Aires, 36, Apart. 8.

PERSIANAS (FABRICA DE)

Tallero Gallardo, Manuel; Juan E. Do-
 rasto, 2.

PERITOS AGRICOLAS

Casilla Pérez, Julián; Juan Padilla.
 Juárez Molina, Domingo; Perojo, 40.
 Rodríguez García, A; Juan Rejón, 3.

**PESCADO EN CONSERVA
 (FABRICAS DE)**

Comercial Vigo, S. A.; Pelayo, 46-48.
 Escobio, S. A.; La Galeta, 1.
 Hijos de Angel Ojeda, S. A.; 29 de Abril,
 núm. 73.
 Loret y Linares, S. Ltda.; Guanarteme.
 U. N. C. A., S. A.; Eduardo Benot, 17.

PESCADO (SALAZON DE)

African Fisheries, Ltda; Puerto.
 Alonso Morán, Manuel; Lazaréto, 3.
 Asensi Botella, R; Tomás Miller, 60.
 Beltrán Monfilla, Rafael; A. L. Jones, 46
 Cardoso Estupiñán, Juan; Numancia, 14.
 Telegr.: JUCAR.
 Carratalá y Martín; Santatejo, 7.
 Comercial Vigo, S. A.; Pelayo, 46-48.
 Domínguez, Emilio; Albareda.

ESCOBIO, S. A.

LA GALETA, 1.—TEL. 1000.
PUERTO DE LA LUZ.

Fergaz, Ltda.; Avda. Apolinario, 81-82.
Apart. 4.

Flores Ganivet, Francisco; Gordillo, 1.

Gallardo, Hedefonso M.; Juan de Quesada,
núm. 31.

Gil Hernández, Gregorio; L. y Castillo, 340

González: Roca, F.; Buenos Aires, 19
(Guanarteme).

Hijos de Angel Ojeda, S. A.; 29 de Abril,
núm. 73.

«Isdep», de Antonio José Suárez Hernán-
dez; Prudencio Morales, 9-11 (Putilla)

Jorge Marero, Antonio; Albareda, 12 (de-
recha).

Jorge Marrero, Francisco; Albareda, 12.
(Izquierda).

Jorge Marrero, José; Ferreras, 25.

Jurado y Uriarte; León y Castillo (Gua-
narteme).

«La Luz», de Rafael Beltrán Monfillo; L.
Morote, 18.

Lloret y Linares, S. L.; Guanarteme.

Melián Schamann, Juan; Avda. de Apolli-
nario. (Barriada Guanarteme).

Montenegro Riobo, A.; Albareda, 134.

Morales Márquez, Julio de; «La Caleta»;
Gral. Orgaz, 23.

Pesquerías Africanas, Ltda.; Satautejo, 7

Pesquerías San Cristóbal; Muelle Las Pal-
mas.

Rocar, S. L.; Pelayo, 46-48.

Roig y Molist, S. L.; L. y Castillo (Gua-
narteme).

Santodomingo e Hijos, S. L.; José María
Durán, 13. Teleg. SANTODOMINGO.

Silvestre Medina y Cia. S. R. C.; Sataute-
jo, núm. 21.

Suárez Hernández, Antonio; A. Ojeda, 1.
Subproductos de la Pesca, S. A.; Guanar-
teme.

Toledo Hernández, José; A. L. Jones, 29.

U. N. C. A. S. A. Eduardo, Benot, 17.

VICENTE ORTUÑO E HIJOS, S. L.
PRESIDENTE ALVEAR, 38.
TEL. 1710.

PESCADO (SUBPRODUCTOS DE)

Báez del Toro, Francisco; Terrero, 14.

Comecchia Vigo, S. A.; Pelayo, 46-48.

«La Luz»; J. Miranda, 8.

Lloret y Linares, S. Ltda.; F. Guanar-
teme.

R. de Villa, José; A. Vespuccio, 3-5.

Subproductos de la Pesca, S. A.; General
Primo de Rivera, 15.

U. N. C. A., S. A.; Eduardo, Benot, 17.

PIEDRAS ARTIFICIALES

ACOSTA ALONSO, FRANCISCO.

DECORACIONES EN YESO Y P.
ARTIFICIAL.—L. TOLSTOI, 15.

—TEL. 1448.

Casa González; Venegas, 46.

Ceballos Sosa, J.; B. de la Torre, 31.

Farray Estévez, A.; Carretera de Chile.

Navarro Mazzotti, F.; L. Morote, 30.

Vda. de J. G. Hernández; I. Salinas, 66.

PIELES CABRIAS, LANARES Y OTRAS

Domínguez Castellanos, J.; Palmital, 1.
García Martín, F.; Capitán Lucena, 5.
García Martín, P. Arena, 11.
Hijos de Juan Rodríguez, S. A.; Guanar-
teme 2.
Mayor Alfonso, F.; Viera y Clavijo, 48.
Morales Rodríguez, P.; Pelota, 3-5.
Salvador Gil, A.; León y Castillo, 415.

PIENSOS (FABRICA DE

Gutiérrez Peña, Santiago; F. Gourié, 5.

PINTURAS (TALLERES DE)

Cabrera García, Manuel; P. de Vera.
Martín Bethencourt, José; Dr. Miguel Ro-
sas, 9.
Mateo Montesdeoca, Benito; S. Naranjo.

PUBLICIDAD NADAL.

(CREACIONES PUBLICITARIAS).
DR. RAFAEL GONZALEZ, 7.—
APARTADO 316.—TEL. 6430.

Ramírez Ramos, Juan; Bedmar.

RODRIGUEZ VENTURA, JUAN.
PEROJO, 5.

Sánchez Hernández, S.; Bda. del Schamann
Vega Rodríguez, Manuel; H. Pérez.

PINTURAS AL DUCO

González Hernández, A.; Aguadulce, 35.
Cordero Montesdeoca, D. Guanarteme,
núm. 124.
Márquez Márquez, R.; Juan Rejón, 89.
Oscar, Ernest; Travieso 5.
Pflüger, Carlos; Triana, 40.

PRACTICANTES

Acosta Arocha, José; J. Rejón, 21.
Alemán García, Lorenzo; D. Guerra, 41.
Alonso Rivero, Félix; Fontanales, 35.
Alvarez Sosa, Juan; 29 de Abril, 35.
Armas Alamo, Antonio; Alvaréda.
Armas Ramírez, José; Murga, 33.
Berna, Mesa, José; Tomás Miller, 55.
Betancor Rodríguez, Antonio; Fuego, 3.
Cabrera Pérez, Cristóbal; Taifra Alta.
Cabrera Hernández, Fernando Guanarte-
me, núm. 206.
Cáceres Rodríguez, Antonio, Gabriel; Gé-
neral Bravo, 25.
Camino Castro, Pablo; R. Católicos, 13.
Carbajosa, Gloria; H. Bella Vista.
Carballo Morete, Manuel; J. Disente, 4.
Castillo Suárez, Carmelo M. de Viento, 10.
Corbacho Garrido, Romualdo; G. Vives, 16.
Costa Barrios, José; S. Bernardo, 17.
Díaz González, María Jesús Aristides
Brián, 3.

- Díaz Hernández, Lorenza; Dolli, 33.
 Domínguez Fleitas, Antonio; E. Navarro, 26.
 Espino Ruiz, Juan; Cano, 3.
 Fernández Ortega, Leopoldo; Castillo, 6.
 Fernández Ortega, Santiago; J. Rejón, 50.
 Figueroa Alemán, Diego; L. y Castillo, 98.
 Gallante García, Juan; B. Abres, 38.
 Galván Socorro, José - Ernando; Tafira Alta.
 Galván Martín, José; Tafira Alta.
 García García, Oracio; Albareda, 44.
 García Sosa, Gregorio; Albareda, 41.
 García Pastor, José; Puerta de la Luz.
 García Toledo, Félix; Tamaraceite.
 González Vera, Catalina; G. Vives, 25.
 González Melián, José; Castelar, 6.
 Gordillo Pérez, María; B. Ibañes, 5.
 Gutiérrez Jiménez, Damián Alonso Quintero, 15.
 Hernández Herrera, Manuel; A Guimerá, 11.
 Hernández Álvarez, Antonio; G. Vives, 37.
 Hernández Rodríguez, José; Italia, 32.
 Jiménez Cabrera, José; Faro, 51.
 Jiménez Medina, Juan; S. Antonio, 1.
 La Cave Ponce de León, Guillermo; L. y Castillo, 15.
 León Cabrera, Federico; Cano, 55.
 López Mederos, Francisco; Tafira.
 Macario Suárez, Santiago; Colón, 7.
 Martín Sánchez, Alfonso; Carvajal, 38.
 Martínez, Martínez, Angel; P. Madrid, 3.
 Martínez Valmaseda, Mercedes; L. y Castillo, 17.
 Mendoza Parreño, Jorge; 29 de Abril, 35.
 Morales Bueno, Carmelo; Espíritu Santo.
 Morales Díaz, José; Farnesio, 53.
 Morales Betancor, Ramón; J. Rejón, 31.
 Mora Macías, Francisco; Pérez Muñoz, 16.
 Moreno Hernández, Francisco; Diego A. de Montaudé, 10.
 Muñoz Santana, Guillermo. Villavieenclo, núm. 13.
 Padiña Figueroa, José; Alemania, 74.
 Posuelo Moreno, Alfonso; G. Bravo, 22.
 Ramírez Medina, Julián; O. Cervera, 56.
 Reyes García, Alfonso; G. Primo de Rivera, 38.
 Reyes Ortega, Francisco; F. Guanarteme, 215.
 Reyes Figueiras, Juan; La Naval, 117.
 Rodríguez Déniz, Ignacio; P. Cueto, 15.
 Rodríguez Delgado, Maximiliano, Canalejas, núm. 49.
 Rodríguez Rodríguez, Antonio; Peregrina, núm. 15.
 Rodríguez Benítez, Jorge; Remedios, 4.
 Rodríguez Alfonso, Antonio; Angel Guimerá, 12.
 Rodríguez González, María Asunción; R. Católicos, 21.
 Romero Montenegro, Agustín; P. Díaz, 4.
 Romero Romero, Rosa María; Manildra, 8.
 Rodríguez Rodríguez, Carmelo; P. Díaz, 4.
 Romero González, José María; Fontana de Oro, 32.
 Rosales Artilles, Andrés; S. Tejera, 21.
 Sarmiento Castellano, José; Mata, 10.
 Socas Villalva, Lázaro; Perojo, 34.
 Socorro Socorro, Pedro Monte Lentsiscal.
 Sosa Vega, Agustín; Nuéz Aguilár, 5.
 Suárez Talema, Antonio Luis; G. Franco, 8.
 Torres Almeida, Francisca; Pardomo, 40.
 Torres Martín, Nicolás; Pedro de Algaba, 2.
- TORRES YANES, JOSE**
. TRIANA, 54, ALTO CHANRAI
- Valle Gracia, Andrea; Instituto Higiens.
 Vallecillo Alemán, Manuel; Casa Socorro Puerto.
 Velázco Miguez, Leandro; Triana, 103.
- PRACTICOS**
- Concha Palacios, José de la; D. J. Navarro, 43.
 García Uzuriaga, Angel; Dr. M. Rosa, 48.

Méndez Araujo Detrell, Calixto, Rabadán, 47.
 Mera García Manuel; Canalejas, 56.
 Reina Rodríguez, Matías; Canalejas, 11.
 Rojas Vera, Horacio; V. y Cláviljo, 35.
 Torrent Reina, Antonio, L. Morote, 5.
 Valdivieso Vázquez, Fernando; Ripoché, 24

PROCURADORES

Boisier y Martínez de Escobar, Enrique; Gago Coutino, 12.
 García Díaz, Isidro; Pasaje Pedro de Al- gaba, 9.
 García Díaz, José; J. León y Joven, 4.
 Hidalgo Pérez, Pedro; Espíritu Santo, 29
 López Pérez, Francisco; J. León y Joven, 7
 Marrero Rivero, José; A. Millares, 21.
 Mesa López, Diego; E. Santo, 16.
 Mesa Suárez, Luis; R. Católicas, 4.
 Montesdeoca, Yanes, José Isidro; Agustín Millares, 19.
 Ortíz y Sánchez Suero, Juan; Dr. Chli, 30
 Paiz García, Tomás de; Juan E. Doreste, 2
 Reyes de la Coba, José; Terrero, 8.
 Rodríguez Henríquez, Alejandro; J. León y Joven, 12.

**PRODUCTOS LACTEOS
 (FABRICAS DE)**

Central Lechera de Gran Canaria; Murga, núm. 52.
 La Granja; Pérez Galdós, 13.

PUBLICIDAD (AGENTES DE)

PUBLICIDAD Nadal
 DR. RAFAEL GONZALEZ, 7. TELEFONO. 6430
 LAS PALMAS DE GRAN CANARIA

«Atlantis»; Triana, 134.

RADAR (APARATOS DE)

Blandy Brothes & Co., S. A.; León y Cas- tillo, 533. Apart. 24.

RADIO (APARATOS DE)

“ ONDAS ”
 Triana, 43 Teléfono 5443
 RADIOS - REFRIGERADORAS

Auto-Bazar, de Antonio Armas Curbelo, D. y Castillo, 49.

RADIO SERVICIO
MATERIALES ELÉCTRICOS Y DE RADIO
VENTAS A PLAZOS
 Albareda, 138 - Teléfono, 2-3-4-8 - PUERTO DE LA LUZ

Blandy Brothers & Co., S. A.; León y
Castillo, 533. Apart. 24.
Herrerías Cerpa, José; Cano, 44.

**HIJOS DE RAFAEL L. AVELLANEDA,
MESA DE LEÓN, 13.—MARCO-
NI ESPAÑOLA, S. A.**

José Macías Alvarez, S. A.; Perdomo, 8.
La Instaladora Eléctrica; Triana, 106.
Ley Wood, Luis; Triana, 43.
Pflüger, Teodora; Triana, 33.
Philips Ibérica, S. A. E.; Triana, 132.
Quesada Radio; Cebrián, 58.
Radio Servicio; Albareda, 138.
Suc. de Santiago Cruz Gómez; Triana, 105.
UHOA Farifia, Castro V. y Clavijo, 29.
Viuda de J. Peñate Medina; Rabadán, 47.

RADIOS (MATERIALES PARA)

Philips Ibérica, S. A. E.; Triana, 132.
Quesada Radio; Cebrián, 58.
Radio Servicio; Albareda, 138.

RADIOS (REPARACION DE)

Artiles Correa, Pedro; V. y Clavijo, 11.
Bueno Romero, José; N. Estévez, 52.
Euson Radio, Perojo, 34.
Magda Radio, Pedro de Vera, 38.

Miranda Sánchez, Juan; Sagasta, 6.
Navarro Navarro, J.; Aguirre, 15.
Padrón Martín, Antonio; J. Pérez, 11.
Quesada Radio; Cebrián, 58.
Radio Control; Arena, 6.
Radio Estudio; Travieso, 10.
Radio Servicio; Albareda, 138.
Soder Kurt; Pérez Galdós, 29.

RAYOS X (APARATOS DE)

Philips Ibérica, S. A. E.; Triana, 132.

**REGISTRADOR DE LA
PROPIEDAD**

García Mamey, Francisco; Venegas (es-
quina a Parque San Telmo).

RELOJES Y ORFEBRERIAS

Abicharan, Pablo; León y Castillo, 67.
"Berna" Ramos, Israel; L. y Castillo, 127.
Cabrera Perdomo, C.; Triana, 43.
Castillo Olivares, Leopoldo; Triana, 75.
Croissier Falcón, Juan; Triana, 60.
Cruz Riverol, Francisco; Triana, 25.

RADIO

**MADRID-BARCELONA
LAS PALMAS**



LUZ

**VALENCIA - BILBAO
S/C DE TENERIFE**

Cubas Ortega, Juan; Triana, 1.
 Erust, Oscar; Triana, 47.
 Hernández Díaz, Antonio; Gral. Vives, 43.
 Establecimientos Quidet, S. A.; Cano, 31.
 Estévez Melián, A.; Juan Rejón, 18.
 Guevara, Pablo J.; Triana, 1.
 Lezcano Fernández, P.; Triana, 35.
 Lezcano García, J.; Obispo Codina, 2.
 Luker, Arno; Triana, 47.
 Márquez Márquez, R.; Gral. P. de Rive-
 ra, 65.
 Martí Suárez, Cristóbal; Triana, 3.
 Pflüger, Carlos; Triana, 40.
 Pflüger, Gertrud; Triana, 33.
 Relojería S. Francisco; Gral. Bravo, 39.
 Santana Brito, Juan; Cano, 6.
 Suárez Arencibia, P.; Triana, 19.
 Torres Yanes, Antonio; Triana, 24.
 Vega Pérez, Joaquín; Cano, 7.
 Vega Santana, Mariano; Blasco Ibáñez, 3.
 Vda. de Rafael Romero y Gía; Triana, 50.
 Yanes Perdomo, Dolores; Triana, 33.

RESTORANES

Angulo Cáceres, José; Perojo, 3.
 Bermúdez Cabrera, M.; Bravo Murillo, 17.
 Betancor Delgado, A.; N. Estévez, 50.
 Borges Martín, L.; Molinos de Viento, 65.
 Cabrera Torres, T.; Carretera de Tafira.
 (Cruz del Inglés), 221.
 Castañeda García, A.; Luis Morote, 30.
 Círculo Mercantil; Plaza San Bernardo.
 Dueñas Rueda, M.; Bravo Murillo, 6.
 «El Guanche»; Parque Sta. Catalina.
 Fernández Machín, A.; B. de la Torre, 76.
 Fontes Cabrera, A. Gral. Vives, 21.
 Frontón Las Palmas; L. y Castillo, 5-7.
 Gabinete Literario; Plaza Cairasco, 1.
 González Balo, F.; Molinos de Viento, 39.

González Brito, Juan; Mercado, 3.
 González Brito, Manuel; Naval, 245.
 González, Domingo; M. de Viento, 74.
 Gran Hotel Parque; Parque San Telmo.
 Hernández Hernández, F.; Canteras, 11.
 Herrera Concepción, T.; Gral. Vives, 19.
 Kobe, Enrique; Triana, 136.
 «Las Cuevas»; P. del Castillo, 7.
 Macías Martín, José; Naval, 247.
 Medina Rodríguez, J.; L. y Castiö, 203.
 Music Hall; Marine Estar Bar; León y
 Castillo, 391.
 Naranjo Pérez, Ramón; Ripoche, 15.
 Negresco; Francisco Gener, Aracil; Pla-
 Hurtado de Mendoza, 2.
 Orell Autich, Juan; Navajas, 75.
 Padrón González, L. y Castillo.
 Peña Alejandro, F.; Obispo Cervera, 8.
 Pérez Padrón, Ignacio; Ripoche, 5.
 Quintana, Nicolás; Albareda, 8.
 Rodríguez Curbelo, E.; Matadero, 3.
 Rodríguez Díaz, Pedro; Canteras, 11.
 Sala de Fiestas «Eldorado»; Molinos de
 Viento, 82.
 Santana González, A.; Obispo Cervera, 11.
 San Sebastián Calleja, M.; Massieu, 5.
 Suárez Marrero, Juan; Gral. Mola, 31.
 Suárez Sabina, J.; Obispo Cervera, 5.
 Suárez Suárez, Teresa; Gral. Mola, 33.
 Toledo Cabrera, José; Sagasta, 76.
 Torres Florido, F.; Obispo Cervera, 9.
 Torres Gutiérrez, M.; Pescadería, 19.
 Vda. de Santiago Quintana Martín; Ripo-
 che, 12.
 Velázquez Díaz, L.; Martínez de Escobar,
 núm. 53.
 Vera González, M.; Alonso Alvarado, 16.
 Zitt, Adolfo; Monte (Tafira).

SACOS (COMPRA-VENTA DE)

Angulo Ortega, L.; Albareda, 95.



CONSOLIDADA, S. A.

Hispano Americana de Seguros

**TRANSPORTES - ACCIDENTES - RESPONSABILIDAD
CIVIL - INCENDIOS**

DIRECCION GENERAL: MADRID

Avenida de José Antonio núm. 70

DELEGACIONES EN CANARIAS:

SANTA CRUZ DE TENERIFE

Delegado: José García M. de Villena

Pilar, 25 - 3º

Teléfono, 3-2-7-6

LAS PALMAS DE GRAN CANARIA

Delegado: José Sánchez Peñate

Núñez de la Peña, 1

Teléfono, 6-1-3-8

Autorizado por la Delegación General de Seguros, en 26-10-50

ITALIA * SEGUROS

TRANSPORTES E INCENDIOS

SUCURSAL ESPAÑOLA ESTABLECIDA EN 1888
DELEGACIONES

GRAN CANARIA Y ARRECIFE DE
LANZAROTE
JOSE 1869 BOSSI
Alameda, 10 - Teléfono, 1-8-16

SANTA CRUZ DE TENERIFE
EDUARDO VIVES SALVADOR
Clavel 4

SANTA CRUZ DE LA PALMA
ACERO SANTIAGO MARTIN
Abrigado 70

[SAL AL POR MAYOR

Armas Curbelo, Antonio; T. Miller, 41.
Dominguez Rodriguez, Ignacio; F. Guanar-
teme, 191.
Januvio, de Félix Marcelo Guerra; S. Ar-
tilles, 22.
Rocar, S. L.; Diego de Ordás, 5.

SALONES DE TE

Errotón Las Palmas; León y Castillo, 5-7
Gran Hotel Parque; Parque de San Telmo.

SANATORIOS]]

Leprosaría Regional; Tafira.
Sanatorio Antituberculoso; Tafira.

SASTRES

Angulo Ortega, Andrés; Juan Rejón, 46.
Bonfía Díaz Rafael; Kant, 21.

Cabrera Arbelo Felipe, General Mola, 8.
Cabrera Arbelo Felipe, General Mola, 8.
Calvo Varela, Andrés; Ramón y Cajal, 23.
Cardenas. López, Carlos; Triana, 108.
Delgado Camino, Angel; Triana, 138.
Díaz Rodríguez, Matías; Triana, 134.
Dominguez Alemán, Jerónimo, Triana, 53.
Gómez García, Cástor, Luis Antúnez, 25.
González Gil, Ricardo; Sagasta, 98.
Jiménez Estévez, Domingo; Cano, 36.
Jiménez Rodán, Pedro; Arenas, 10.
Medina Quintana, Antonio; Pescadería, 15
Miranda Batista, Pelayo; Triana, 124.
Palsser Tullio, León y Castillo, 391.
Puga Sánchez, Isidoro; Luis Morote, 28,

"PUGA" SASTRE.

LEON Y CASTILLO, 65.

RICARDO — SASTRE.

SAGASTA, 98.—TEL. 2498.

Riera Miralles, Francisco; P. Cueto, 13.
Robledo Aragón, Alejandro, P. Galdós, 50
Rodríguez Sánchez, Francisco; Triana, 29.
Sanchiz Roque, Luis; Triana, 55.
Suárez Cárdenas, Francisco; Triana, 107.
Vega Torres, Juan; Pérez Galdós, 5.

SEGUROS

Alliance Assurance; Blandy Brothers & Co.
(Grand Canary), Coal & Shippin, S. A.
Muelle Santa Catalina.

América, Rafael Caballero; G. Franco, 16.
Andalucía, Manuel López Trinidad; Mur-
ga, núm. 17.

Assicurazioni Generali; Gral. Franco, 31.
"Atindana" (Mutualidad de Accidentes del
Trabajo); Triana, 104.

**AURORA. — COMPAÑIA ESPAÑOLA DE
SEGUROS.**

E. y E. BAUTISTA VELARDE.—

D. J. NAVARRO, 2.—TEL. 6862

Banco Vitalicio de España; José de Lez-
cano; Espiritu Santo, 3.

Bilbao, C. A. de Seguros; Francisco Pe-
ñate Gómez; Perojo, 27. Y Luis Ma-
chado Medina; Lope de Vega, 15.

C. Miller y Cia. The London Assurance;
Clavel, 9.

Celedonian Insurance Company; Armando
del Río; Triana, 65.

C. A. S. E. R.; Domingo Socorro Curbele;
León y Castillo, 189.

CAJA HISPANIA DE PREVISION.

**(ASOCIACION CAPITALIZADO-
RA).—BENECHARO, 1.—APAR-
TADO, 554.**

Caja de Previsión y Socorro; Francisco
Caballero y Rodríguez; Domingo J.
Navarro, 9. Apart. 91.

Centro de Navieros Aseguradores; Teodo-
ro Pérez Bethencourt; Domingo J. Na-
varro, 14.

**CERVANTES, S. A. — JUAN MANCHADO
CABRERA.—TRIANA, 134 Bis.**

C. I. A.; Jacobo Molina Ricardo; Plaza S.
Bernardo, 18. Apart. 177. Teleg.: JARO
Compañía de Capitalización "Culmen"; G.
neral Franco, 21.

Compañía Española de Seguros de Cré-
dito y Caución, S. A. Luis Saavedra
Miranda; Viera y Clavijo, 46.

Compañía Hispano-Americana de Seguros
y Reaseguros. Agencia: Manuel López
Trinidad; Murga, 17. Tel. 5943. Las
Palmas.

Compañía Vascongada de Seguros y Rea-
seguros; Antonio Caballero Alvarez;
León y Castillo, 341.

**COVADONGA, S. A. DE SEGUROS.—M. JI-
MENEZ JORGE. — PLAZA SANTA
ANA, 3. TEL. 5786.**

El Fénix, S. A.; Luis Doreste Morales;
Pérez Galdós, 30.

El Fénix Agrícola; Jacobo Feuch Buenos
Aires, 22.

El Fénix Mútuo; Luis Saavedra Miranda.
Viera y Clavijo, 46.

El Hércules Hispánico; Enrique Sánchez
Herrera; Perdomo, 22.

El Norte; Luis Machado Medina; Lope de
Vega, 15.

**"EL OCASO", S. A.—MANUEL ZAPATA
BARBEITO. — GENERA FRANCO, 21.**

Esfera, S. A.; Angel García Mendoza;
Arenas, 4.

España Nueva; José Perdomo Espinola;
T. Miller, 37, 2.º

"ZURICH"

**COMPAÑIA GENERAL DE SEGUROS CONTRA LOS
ACCIDENTES Y LA RESPONSABILIDAD CIVIL**

Agente en Las Palmas de Gran Canaria: **C. MILLER Y CIA. SDAD. LTDA.**
CLAVEL, 9. TELEFONO, 7-1-6-0

España, S. A., Andrés Hernández González; A. L. Jones, 39.
 Europa, S. A.; Dr. Déniz, 5.
 Fides, Compañía Española de Seguros.
 Agencia: Transportes Canarios, S. A.
 Perojo, 14. Apartado 46. Tels. 5207-5208.

FINISTERRE, S. A.

SAN JUSTO, 18. TEL. 7136.

General Española de Seguros, Justo Jorge Aguiar y Hermanos; Albareda, 37 y 39
 Gresham, Cecilio Samper Marín; Plaza Comandante Franco, 5.
 Hansa de Stockolmo, Gaspar Cabrera Viera; Buenos Aires, 39.
 Hércules, Santiago Rodríguez López; L. y Castillo, 11.
 Hispania; Viera y Clavijo, 11.
 Hispánica, S. A.; Constantino, 9.
 Imperio, S. A.; Cristóbal Rodríguez Ferrera; León y Castillo.

ITALIA SEGUROS.—DELEGACION JOSÉ IESS BOSSI.—TEL. 1816.—ALBAREDA, 10.

«L'Abellic», Fernando Schamann; General Bravo, 19.
 La Anónima de Accidentes; G. Franco, 16
 La Báltica, Miguel Montes Rodríguez; L. y Castillo, 62.
 La Canaria, S. A.; Antonio Mederos Ortega; León y Castillo, 176.
 La Catalana; F. Caballero Rodríguez; Domingo J. Navarro, 9. Apart. 91.

LA CONSTANCIA, S. A. — LUIS REINA PEREZ.—PEREZ GALDOS, 23. APARTADO 245.—TEL. 1907.—TELEGRAMAS: «INVERNO».

La Equitativa; José Sordo Ascanio; León y Joven, 14.
 La Española; Justo Jorge Aguiar y Hermanos; Albareda, 37 y 39.

«La Mundial, S. A.; Fernando Brito Hernández; Plaza Cairasco, 1.

La Mundial Inglesa; Roy Taylor; Perdomo, 4.

La Nacional Suiza, Rafael Caballero; G. Franco, 16.

La Patria Hispania; Catalina Viera Martín, Vda. de Antonio A. Ruiz; Pérez Galdós, 38. Apart. 121.

La Hispania; Juan Medina Hernández; L. Morote, 12.

La Preservatrice, Justo Jorge Aguiar y Hermanos; Albareda, 37 y 39.

La Previsión Española; Luis Viera Hernández; Triana, 65.

LA PREVISORA HISPALENSE.

RAFAEL NARANJO SUAREZ.—PEREZ GALDOS, 49.—APARTADO 443.—TEL. 6446.—TELEGR.: «RANASUAR».

La Polar, S. A.; Antonio Machado Cabrera; Triana, 89.

La Suiza. C. Mimer y Cia., S. Ltda.; Clavel, núm. 9.

La Unión y el Fénix Español; Juan Esteve Roca; Triana, 126.

La Vasco Navarra; Enrique Giménez Molina; León y Castillo, 47.

LA SUDAMERICA.

FUNDACION LARRAGOITI.—RAFAEL CABALLERO.—AVDA. GENERAL FRANCO, 16.

De Patrimoine, Roy Taylor; Perdomo, 4.
 Los Previsores del Porvenir, Francisco Morón Ruiz; Castillo, 19.

Luzero, S. A., Domingo Alonso Jiménez; León y Castillo, 74.

L'Unión, Manuel Peñate Cardoso; Pérez Galdós, 13.

Mare Nostrum, S. A., Luis Piernavieja del Pozo; Triana, 104.

Meridional, Luis Reina Pérez; Pérez Galdós, 23. Apart. 245. Teleg.: INVERNO.

Minerva, S. A., Julio Martín Hernández;
Buenos Aires, 1.

Mutua Balear de Previsión y Asistencia
Social; Triana, 104.

MUTUA GENERAL DE SEGUROS.

**REMEDIOS, 4. — APARTADO 409.
TEL. 6243.**

Mutua Guanarteme, Juan Arenobia Rodrí-
guez; Paseo Dr. Chif, 8.

Mutua Vascongada de Previsión, Antonio
Caballero Alvarez; L. y Castillo, 341.

Mutualidad Patronal Consignatarios de
Buques, Diego Cambreleng Mesa; E.
Benot, 3.

Mutualidad Previsión Hispania, C. Miller
y Cia., Ltda.; Clavel, 9.

Nordstern, Cia. Anónima de Seguros, Ma-
nuel Falcón Santana; Canalejas, 62.

Occidente, S. A., Luis Saavedra Miranda;
La Naval, 225 y 227.

Omnia, S. A. E., Antonio Ramírez Gil; Pé-
rez Galdós, 22.

Orlón, Nicolás Martín García; Luis Mo-
rote, 28.

Phoenix Assurance, Cia. Ltda. Vda. de
Antonio Marrero, S. E.; Buenos Aires,
núm. 23. Apart. 78.

PLUS ULTRA.—JUAN O. GLAHN.

VIERA Y CLAVIJO, 11.—TEL. 5216

**APART. 356.—TELEGR.: «PLUS-
ULTRA».**

**PARVENIR. (EL PORVENIR DE LOS HI-
JOS, S. A. DE SEGUROS. — JUAN
LOPEZ GARCIA. — TRIANA, 75,
PRAL.—APART. 184.**

Previsión, Juan Botello Díaz; Prolong.
Pérez Galdós, 7.

Royal Echance Assurance, Compañía Na-
cional de Carbones Minerales, S. A.;
Muelle Santa Catalina.

Saavedra y Cia. Ltda.; Viera y Clavijo,
núm. 46. Apart. 344.

Santa Lucía, S. A., García y Gascón; Es-
píritu Santo, 29.

The British & Foreign Marine Insurance-
Elder Dempster (Canary Islands) Ltda.
Muelle de Santa Catalina.

The Liverpool & London Globe Insuran-
ce; Elder Dempster (Canary Islands-
Ltda.; Muelle Santa Catalina.

The Guardian Assurance Company; J. Me-
hán Schamann; Buenos Aires, 33.

The London Assurance, C. Miller y Cia.
S. Ltra.; Clavel, 9.

The World Marine & General Insurance,
Roy Taylor; Perdomo, 4.

Unión Española, Manuel Benítez Martín;
Bravo Murillo, 13.

Unión Marine & General Insurance, Vda.
de Antonio Marrero Pérez, S. E.; Bue-
nós Aires, 23. Apart. 78.

Unión Levantina, S. A., Enrique Rodríguez
Ortega; Domingo J. Navarro, 11.

Vascongada de Seguros; L. y Castillo, 341

Vizcaya, S. A., Antonio Viscasillas; Per-
da, núm. 5.

Zurich, C. Miller y Cia. Ltda.; Clavel, 9.

SELLOS DE GOMA

(FABRICA DE)

Rexach Torres, Pedro; Clavel, 5

SEMILLAS (VENTA DE)

C. Miller y Cia., S. L.; Clavel, 9.
Suministros Agro-Industriales Canarios,
S. L.; León y Castillo, 102. Telegra-
mas: SAIO.

Varela Prieto, Alberto; Buenos Aires, 17.

**SOLDADURA AUTOGENA
(TALLERES DE)**

Alonso Santana, José; J. Falcón, 4.
 Artiles Monroy, Juan; Puccini,
 Cabrena Espino, José; Colmenares, 10.
 Cruz Machín, José; E. Benot, 21.
 Fuentes y Cía., Fernando; L. y Castillo, 47
 González Hernández, Francisco, Agua-
 dulce, núm. 53.
 González Anaya, Antonio; M. Padrón, 12.
 Godoy y Cía., José; Jaime Balmes, 15.
 Gil Hernández y Hermanos; T. Miller, 72
 Izquierdo Pozuelo, Teodosio; Viera y Cla-
 vijo, 28.
 Ley-Velas Hidalgo, Manuel; S. Naranjo, 48
 Lozano Alonso, Francisco; A. Guimera, 15
 Pérez Pérez, Antonio; Juan de Quesada, 37
 Rivero Pérez, Antonio; B. de la Torre, 71
 Rodríguez Santana, Antonio; Galileo, 14.
 Santana Jiménez, Manuel; Travieso, 33.
 Santana Monzón, Luis; Tafira Alta, 68.
 Santos Nordelo, Antonio; Rosarito, 10.
 Silva Déniz, Prudencio; Las Perrerías

SOMBRERERIAS

Ezquerria Medina, M.; Triana, 49.
 Sánchez del Cobo, J.; Triana, 90.

SOMMIERS

(FABRICACION DE)

Caballero Gallardo, Manuel; Juan E. De-
 reste, 2.
 Carrasco González, J.; Torres, 13.

**SULFATO DE HIERRO
(FABRICA DE)**

Pérez Casanova, Gonzalo; Fuerteventura,
 núm. 11.

**SUMINISTRO DE ACEITES
PESADOS PARA BUQUES**

Cory Brothers & Co. Ltda.; Albareda, 83.
 S. H. E. L.; Eduardo Benot, 17.

**SUMISTROS DE CARBON,
AGUA Y VIVERES PARA
BUQUES**

Blandy Brothers & Co. (Grand Canary...
 Coaling & Shipping, S. A.; Muelle San-
 ta Catalina.
 Cory Hermanos, S. A.; Muelle Santa Ca-
 talina.
 Compañía Carbonera de Las Palmas, S. A.
 Muelle Santa Catalina.
 Compañía General Canaria de combusti-
 bles, S. A.; Muelle Santa Catalina.
 Compañía Nacional de Carbones Minera-
 les, S. A.; Muelle Santa Catalina.
 Grand Canary Coaling Co., S. A.; Muelle
 Santa Catalina.
 Miller & Co., S. A.; Muelle Santa Catalina

COMPañIA INDUSTRIAL EXPENDEDORA

Fábrica de cigarrillos
Puros y Picaduras



LAS PALMAS
S/C DE TENERIFE

TABACOS (FABRICAS DE CIGARROS)

«APOLO». Fábrica de tabacos. (Depósito)
Travieso, 10. Tel. 6254.

Arbelo Armas, L.; Graciliano Alfonso, 40.
Bolaños Pérez, Juan; H. Pérez, 43.

Caballero Carrera, Santiago. Los Martínez
de Escobar, 51. Tel. 1761. Apart. 7.

Compañía Industrial Expendedora, S. A.;
F. Guanarteme, 171.

Correa Medina, L.; Valencia, 13. Apar-
tado 147.

«Cumbre», de Hijos de Santiago Gutiérrez
Martín; Luis Antúnez, 53. Apart. 163.
Telegr.: FLORISLENA.

Díaz Fuentes, P.; Albareda, 110.

Dos Santos, Joaquín J.; L. y Castillo, 527

«El Avión», de Francisco Trujillo Herlán-
dez; Perojo, 53.

Fuentes Cabrera, E.; Pamochoamos, 28.

Fuentes Cabrera, P.; Albareda.

Fuentes y Cía., Pasajes (Alcaravaneraras)

Márquez Márquez, F.; Albareda.

Pérez Pérez, José; L. Fernández, 49.

Rodríguez Morales, J.; V. Ramírez, 15.

Salón Novedades (Tabacos), S. L.; Muro,
núm. 2.

Unión de Fabricantes de Tabacos; Graf.
Primo de Rivera, 1.

Vera Giménez, R.; M. Padrón, 61.

Viera, Severino; León y Castillo, 41.

TABACOS (FABRICAS DE CIGARRILLOS)

Agrupación Fabricantes de Tabacos, Te-
cen, 118.

Caballero Cabrera, Santiago; Martínez
de Escobar, 51.

Correa Medina, Luis; Valencia, 13.

Díaz Fuentes, Pedro; Albareda, 110.

Dos Santos, Joaquín Jesús; León y Cas-
tillo, 47.

Fuentes Cabrera, Eufemiano; Pamocha-
moso.

Fuentes Cabrera, Pedro; Albareda.

Hijos de Santiago Gutiérrez, «Cumbre»;
Luis Antúnez, 53.

Martín Pérez, Manuel; P. Guayarmina, 5.

Pérez Pérez, José; L. Fernández, 49.

Pérez Mellán, Rosa; G. Alfonso, 4.

Rodríguez Morales, José; V. Ramírez, 15.

Salón Novedades, S. Ltda. Albareda.

Trujillo Hernández, Francisco; Pelayo, 58.
 Unión Fabricante de Tabacos; Matías Pa-
 drón, núm. 60.

TABACOS (FABRICAS DE PICADURAS)

Compañía Industrial Expendedora, S. A.
 F. Guanarteme, 171.
 Correa Medina, L.; Valencia, 13. Aparta-
 do, 147.
 Díaz Fuentes, P. I. Albareda, 10.
 Dos Santos, Joaquín J. L. y Castillo, 527
 Fuentes Cabrera, E.; Pamochamoso, 28.
 Rodríguez Morales, J.; V. Ramírez, 15.
 Salón Novedades (Tabacos), S. L.; Muro,
 núm. 4.
 Unión de Fabricantes de Tabacos; Gral.
 Primo de Rivera, 1.

TABACO EN RAMA

HOUHGTON PERA, JUAN
DOMINGO J. NAVARRO, 2, 3.º
APARTADO, 529. — TELEGRA-
MA: "ANTENA".

Lang Lenton, Angel; L. Morote, 14.

TABAQUERIAS

Abrahan Makol, Masut; Triana, 2.
 Acosta Machín, Sixto; La Naval, 231.
 Aguilar Miranda, Francisco; V. y Clavi-
 jo, 24.
 Alonso Sánchez, Vistación; A. Bethen-
 court.

Alvarez Robaina, Juan; Ferrera, 23.
 Andrés Díaz, Justino; La Naval, 165.
 Araña Araña, Vicente; Herrería, 6.
 Arbelo Alonso Antonio; Albareda, 244.
 Asencio Ganivet, Manuel; V. Ramírez, 16.
 Asensi Ganivet, Elvira; San José, 36.
 Auyanet Padrón, Sinfороso; A. Semi-
 dán, 10.
 Barbuзano Morales, Toribio; La Na-
 val, núm. 237.
 Batista Martín, Francisco Muro, 4.
 Benítez Rodríguez, Dolores; Celta, 38.
 Benítez Suárez, Manuel. F; Massieu, 1.
 Bermúdez Cabrera, Miguel; B. Murillo, 17.
 Bernal Mesa, Carmen; L. Morote, 28.
 Betancor López, Juan; S. José, 160.
 Blanco Campos, Eugenio; M. de Viento, 29.
 Bolaños Rodríguez, Agustín M.; León y
 Castillo, 432.
 Brandstaetter, José; H. Atlantic.
 Bravo de Laguna Marrero, José; Mata-
 dero, 3.
 Brito Díaz, Consuelo; Sagasta, 63.
 Cabrera Gutiérrez, Rosario; Reyes, 11.
 Cabrera Hernández, Josefa; L. y Castl-
 Ho, núm. 89.
 Cabrera Hernández, Soledad; P. Sta. Ca-
 tallina.
 Cabrera Soto, Domitila; Gral. Vives, 33.
 Campos González, Eulogio; Travieso, 6.
 Carballo Rodríguez, Angela; J. Rejón, 89.
 Castro López, Carmen; Perojo, 25.
 Coba Monzón, Francisco; O. Codina.
 Cruz González, Juan; D. y Castillo, 68.
 Cruz González, Virginia; P. Guayrmina,
 Díaz Cubas, Pedro; Sor Jesús, 11.
 Díaz Díaz Laureano, B. Murillo, 16.
 Díaz Falcón, Salvador; C. de Chile.
 Díaz Ortiz, Diego; Gamonal, 12.
 Díaz Romero, Diego; San José, 14.
 Domínguez Domínguez, Miguel; P. Mu-
 ñoz, 77.
 Domínguez Hernández, José; S. Justo, 28.
 Domínguez Rodríguez, Eugenio; F. Gua-
 narteme, 186.

- Doreste Padrón, Francisco; S. José, 82.
 Ego, Stockel; Gral Vives, 37.
 Escalera Ubeda, María del Valle; Ripoché (Kiosko).
 Espino Hernández, Juan; J. Costa, 7.
 Espino Morales, Ezequiel; M. de León, 5.
 Espino Suárez, Isabel; Murga, 36.
 Exposito Martín, Manuel; L. y Castillo, núm. 395.
 Fábregas Rodríguez, Pedro; M. de Vienne, núm. 62.
 Falcón González, Magdalena, Juan Rejón, 54.
 Falcón Martínez, María; Cano, 17.
 Felipe Pino, Juan; Gral Sanjurjo, 29.
 Felipe del Pino, Salvador; B. de la Torre, 51.
 Fernández Armas, Ambrosio; C. Sotelo, 17.
 Fernández Machín, Aniceto; F. Guanarame, 21.
 Fernández Romero, Agustín; Pamochamoso, 35.
 Figueroa Caballero, Manuel; San José, 1.
 Fontes Cabrera, Alejandro; P. Sta. Catalina.
 Fuentes Cabrera Eufemiano; Gral. Mola, 2.
 Gabriel, Hanna; Feres, P. Muñoz, 17.
 Galván Carló, José; Malteses, 1.
 Galván Martínez, Adela; Tecén, 96.
 Calera Pérez, Mariano; L. y Castillo, 150.
 Galij, Josef, Julia; Pescadería, 15.
 García Arencibia, Francisco; B. Muriho, núm. 16.
 García Cabrera, Miguel; Ripoché, 13.
 García Castañano, Modesto; La Naval, 139.
 García López, Ana; L. Pérez, 59.
 García Moreno, Serafín; San José, 113.
 García Navarro, Nicolás; Perdomo, 10.
 García Pérez, Juan; V. y Clavijo, 2.
 García Quintana, Dolores; Travieso, 17.
 García Ramos, Sotero; Dr. Déniz, 1.
 García Sánchez, Antonio; Gral Bravo, 17.
 García Soto, Juan; Benecharo, 63.
 García Trujillo, Dolores; Gordillo, 23.
 García Urquía, María; La Naval, 16.
 Gil Antúnez, Benito; J. Rejón, 83.
 Gil Longares, Ricardo; Perdomo, 38.
 Gil Monzón, Francisco; H. Pérez, 25.
 Gómez Recadero, José; Pte. L. Botas, 41.
 Gómez Toledano, Juan; L. y Castillo, 305.
 González, Rafael; L. y Castillo, 170.
 González Betancor, Salvador; Murga, 38.
 González Brito, Manuel; La Naval, 245.
 González Brito, Manuel; Luis Morote, 13.
 González Cabrera, José; L. y Castillo, 79.
 González Delgado, Pedro; F. Guanarame, núm. 45.
 González Ferrera, Santiago; Castrillo, 11.
 González García, Emilia; Tecén, 99.
 González García, Manuel; E. Santo, 39.
 González Hernández, Antonio; L. y Castillo, 399.
 González Navarro, Pedro; Mercado.
 González Rodríguez, Rosario; L. y Castillo, 92.
 González Socorro, Encarnación; Tenerife, núm. 3.
 Guerra García, Manuel; M. de Viento, 37.
 Gutiérrez Torres, Juan; F. Guanarame, núm. 212.
 Hernández Aguiar, Juan; M. Grande, 1.
 Hernández Aguiar, María; La Naval, 109.
 Hernández Lugo, Juan; Perdomo, 34.
 Hernández Quintero, Eulalio; M. de León, núm. 15.
 Jiménez Nuez, Francisco; Rosiana, 9.
 Jovier Colomina, José; Ripoché (Kiosko).
 Lemes Cabrera, Juan; Benecharo, 18.
 León Cabrera, Federico; Cano, 35.
 Lira Ramón, Antonio; San José.
 López Viera, Agustina; Albareda, 40.
 Los Angeles; Peregrina, 17.
 Márquez Ortega, Juan; Gral. Vives, 33.
 Martel Martel, Juan; Palmar, 84.
 Martel Muñoz, Francisco; L. y Castillo, 80.
 Martel Sosa, Fabián; L. y Castillo, 222.
 Martín Blanco, Pedro; Tanausú.
 Marrero Navarro, Juan; Vergara, 33.
 Mateo Pérez, Concepción; Colmenares, 14.
 Matos del Toro, José; R. y Cajal, 9.

- Medina Herrera, José; C. Sotelo, 17.
 Medina Quintana, María del Pino; Osorio, 5.
 Mejías Guerra, Vicente; I. Salina, 40.
 Mellán y Cía. Ltda.; B. Murillo, 3.
 Mellán Hernández, Isabel; Albareda, 79.
 Méndez Almeida, Luis; Acero, 11.
 Mesa Rivero, Justo; Gral. Franco, 2.
 Miranda Nuez, Isidro; Triana, 105.
 Montesdeoca Navarro, Margarita; E. Santo, núm. 1.
 Morales Padrón, Cirilo; La Naval, 233.
 Morales Suárez, Manuel; Muro, 1.
 Morales Suárez, Manuel; V. y Clavijo, 8.
 Morales Suárez, Manuel; Reyes, 12.
 Moreno Castellano, Feliciano; J. Rejón, 86.
 Moreno Valido, Concepción; L. y Castillo, 110.
 Naranjo Pérez, Ramón; M. de Escobar, 28.
 Navarro Navarro, José; G. del Río, 1.
 Navarro Torres, Domingo; C. Manrique, núm. 67.
 Nespereira Vergara, Adellna; M. Becerra, núm. 10.
 Neyra Vázquez, Luis; Reyes, 70.
 Nuez Santana, Juan de la; Canalejas, 6.
 Orell Antich, Juan; M. de Viento, 74.
 Padilla Suárez, Carmen; J. Rejón, 73.
 Padilla Suárez Pino; J. Rejón, 42.
 Padrón Brito, Francisco; P. Sta. Catalina.
 Padrón Martín, José; J. Rejón, 99.
 Peñate Padrón, Domingo; Dr. M. Rosa, 10.
 Pérez Betancor, Antonio; Albareda, 18.
 Pérez Martín, Jacinto; Valsendero, 10.
 Pérez Sánchez, Francisco; San José, 10.
 Pérez Tejera, Soledad; Pamochosos, 47.
 Píno González, Miguel del; Pte. L. Botas.
 Puidó Rodríguez, Antonio; P. Santa Catalina.
 Ramírez Miranda, Domingo; P. Galdós, 23.
 Ramírez Placeres, Antonio; L. y Castillo, núm. 1.
 Ramos Pérez, Josefa; P. Guayarmina, 48.
 Raux J. R., Luis; S. Naranjo, 31.
 Rodríguez Caballero, Bartolome, B. Murillo, 14.
 Rodríguez Caballero, Domingo; Triana, 93.
 Rodríguez Cabrera, José; Castillo, 17.
 Rodríguez Díaz, Simón; Cambaluz, 2.
 Rodríguez García M., Luis; P. S. Telmo.
 Rodríguez Hernández, Pedro; Albareda, 7.
 Rodríguez Marichal, Tomás; J. María Durán, 5.
 Rodríguez Mazor, Sebastián; Colmenares, núm. 8.
 Rodríguez Morales, José; Albareda, 6.
 Rodríguez Morales, José; Gral. Moia, 11.
 Rodríguez Morales, Josefa; Dr. Chil, 29.
 Rodríguez Naranjo, Emiliano; P. Mercado.
 Rodríguez Ramos, Juan; L. y Castillo, 83.
 Rodríguez Rodríguez, Cayetana; S. Nicolás, núm. 25.
 Rodríguez Rodríguez, Josefa; Reyes, 18.
 Rodríguez Rodríguez, Ramón; La Naval, 241.
 Rodríguez Socorro, Joaquín; M. de Viento, núm. 2.
 Rodríguez Socorro, Joaquín; M. de Viento, núm. 2.
 Rodríguez Suárez, Serafín; Aguadulce, 6.
 Rubio Melián, José; Fuentes, 8.
 Ruiz Martínez, Emilia; D. J. Navarro.
 Sánchez del Arco Rizo, Juan; A. Bethencourt.
 Sánchez López, Francisco; Triana, 87.
 Santana Aguilar, Salvador; Tecén, 51.
 Santana Hernández, Pedro; P. de San José, núm. 138.
 Santana Montesdeoca, Vicente; 29 de Abril, 32.
 Santana Santana, Francisco; L. Pérez, 31.
 Santana Santana, José; Luchana, 11.
 Santana Santana, María; J. Rejón, 27.
 Santana Torres, Francisco; P. S. Telmo (Kiosko).
 Socorro Mentado, Juan; Pescadería, 4.
 Sosa Santana, Santiago; L. y Castillo, 117.
 Sosa Mateo, Manuel; S. Naranjo, 75.
 Suárez Monzón, Antonio; Perojo, 2.

Suárez Moreno, José; Sagasta, 38.
 Suárez Tranca, Miguel; F. Guanarteme, 3
 Tabares Guillén, Rosendo; Ripoche, 18.
 Tabranes Naze, Miguel; J. Rejón, 59.
 Taxeira Desa, Miguel; Albareda, 112.
 Tórres Alonso, Domingo; L. Botas, 21.
 Tristán Santana, Angel; L. Morote, 24.
 Trujillo Trujillo, Ramón; J. L. Joven, 4.
 Valladares de Marco, Román; Albareda, 90
 Vargas Ortega, Francisco; P. Santa Ca-
 tallina.
 Velasco Ortal, Antonio; Idem.
 Ventura Santana, Gabriel; Gral. Vives, 41

TABLAJEROS

Alamo Quintana, Juan;; Mercado Puerto.
 Alonso Torres, Pedro; Ing. M. Becerra.
 Arbelo Armas, Juan; Mercado del Puerto.
 Armas García, Matías; Las Arenas.
 Armas Sosa, Juan; M. de Escobar, 7.
 Armas Sosa, Matías; Mercado del Puerto
 Batista Alfonso, Juan; Gordillo.
 Cabrera, Pedro; Mercado Las Palmas.
 Cabrera, Martín, Cristóbal; Mercado Las
 Palmas.
 Déniz, Maximiano; Mercado Puerto.
 Déniz Godoy, Juan; Mercado Puerto.
 Domínguez Castellano, José; Mercado Las
 Palmas.
 Domínguez Castellano, Lorenzo; Mercado
 Las Palmas.
 Domínguez Domínguez, Pedro; Mercado
 Las Palmas.
 González Domínguez, José; Mercado del
 Puerto.
 González Martín, Felipe; R. S. Juan, 143
 González Santana, Bartolomé; Mercado
 Las Palmas.
 González Santana, Cristóbal; Mercado
 Las Palmas.
 Guardia García, Matilde; M. Las Palmas.
 Guerra Santana, Celedonio; Mercado Las
 Palmas.
 Guerra Santana, Juan; M. Las Palmas.
 Gutiérrez Hernández, Rafael; M. Puerto.
 Hernández Hernández, Lorenzo; Luis Mo-
 roté, núm. 38.
 Hidalgo Hernández, Andrés; Mercado Las
 Palmas.
 Jiménez Falcón, Saturnino; Andamana, 9
 Medina García, Jesús; M. Las Palmas.
 Morales Morales, Benito; Guanarteme.
 Morales Rodríguez, Rafael; Guanarteme.
 Morales Morales, David; Montesdeoca, 4
 Mujica Rivero, Salvador, Mercado Puerto
 Mujica Sánchez, Juan; López Botas.
 Pérez Domínguez, José; M. Las Palmas.
 Pérez Henríque, Manuel; Guanarteme.
 Pérez Suárez, Antonio; M. Las Palmas.
 Pulido Santana, Nicolás; San Lorenzo.
 Ramírez Quintana, Francisco; Mercado L.
 Palmas.
 Rodríguez García, Justo; M. Las Palmas.
 Rodríguez Moreno, Angel; Mercado Las
 Palmas.
 Rosales Pérez, José; Cebrían, 31.
 Sánchez Correa Federico; M. Las Palmas
 Santamaría Ferrandiz, Manuel; Mercado
 Las Palmas.
 Santana Alonso, Dolores, R. S. Juan, 86.
 Santana González, José María; F. Ma-
 ceta, núm. 5.
 Sosa García, Antonio; M. Las Palmas.
 Sosa García, Fabián; M. Las Palmas.
 Sosa García, Fernando; M. Las Palmas.
 Vega Alonso, Juan; Mercado Puerto.
 Vera Fajardo, Carmen; Mercado Puerto.

TALLER ELÉCTRO-MECANICO

MORALES

REPARACIONES ELÉCTRICAS

VENEGAS, 70 - RABADAN, 2 - TELF. 5839

LAS PALMAS DE GRAN CANARIA



TALLERES MECANICOS Y ELECTRICOS

GIMENEZ MINA ENRIQUE

L. p. Castillo, 47 - REPRESENTANTE DE - Teléfono 5742
SIERRAS "ALAVESAS" DE VITORIA

Angulo Suárez, Francisco; C. Sotelo, 25.
Antúñez Santana, Juan; Sagasta, 116.
Artiles Monroy, Juan; P. Galdós, 27.
Autotaller «Atlántico». M. Medina Santa-
na; Secretario Artiles, 57.
Barrera Pimentel, Juan; P. Alvear, 56.
Blandy Brothers & Co., S. A.; Benecharo,
22. Apartado, 24.
Bruno Naranjo, Co. Ltd.; Tenerife, 11.
Cabrera Marrero, José; Fontana de Oro, 1
Castro Bethencourt, F.; Grañ. Mola, 45.
Castro Díaz, Manuel; Venegas, 7.

Hernández Marrero, T.; A. Alvarado, 8.
Catalá, Juan; Travieso, 9.
Ciclos Iberial; Cebrián, 11.
Compañía Escandinava de las Canarias,
F. Guanarteme, 62.
Compañía Construcciones Hidráulicas;
Travieso, 18.
Cory Hermanos; Albareda, 83.
Depósitos de Carbones de Tenerife, S. A.
Albareda, 47.

«EL AJUSTE». — FRANCISCO GONZA-
LEZ HERNANDEZ y CIA, S. L. —
AGUADULCE, 53.—TEL. 6613.

Fosforera Canariense; F. Guanarteme, 169
Gil Hernández Hnos.; T. Miller, 72.
Giménez Rodríguez, José; Colmenares.
Godoy José y Cia.; J. Balmes, 17 y 18.
González Curbelo, B.; Colmenares, 14.
González Hernández, Fernando; Aguadul-
ce, núm. 53.
González Santana, Miguel; Rosario, 36.
Hermanos Perdomo; Cavajal, 67.



Especialidades Reunidas

MECANICA, RADIO Y ELECTRICIDAD

REPARACION EN GENERAL

BOBINAJES DE MOTORES, DINAMOS, ELECTRICIDAD DEL AUTOMOVIL, REFRIGERACION
CALLE LA NAVAL, 106 LAS PALMAS (PUERTO DE LA LUZ)

GILDEZ

Gil Hernández Hnos., S. R. C.

NICOLAS ESTEVANEZ, 25

APARTADO DE CORREOS, 38

Las Palmas de Gran Canaria

- IMPORTADORES DE AUTOMOVILES, CAMIONES Y SUS REPUESTOS
- REPARACION DE MOTORES Y MAQUINARIA
- FABRICACIÓN DE BOMBAS DE PISTÓN PARA POZOS

Hernández Perera, José; B. de la Torre. Hijo de Manuel Santana; Travieso, 33.

Hijos de Angel Ojeda; 29 de Abril.

Hijos de Diego Betancort; M. de Escobar, núm. 55.

Hijos de Enrique Sánchez, S. A.; Perojo. número 10.

INSTALADORA CASTILLO.—SEBASTIAN MORALES.—ALONSO ALVARADO, 18

Izquierdo Medina, Francisco; Colmenares, núm. 27.

José Godoy y Cía., S. E.; J. Balmes, 16 y 17.

LOZANO ALONSO, FRANCISCO.—CONSTRUCCION BOMBAS PARA POZOS.—ANGEL GUIMERA, 15.

Martín Miranda, F.; Rosarito, 20.

Medina Santana, M.; S. Artiles, 59.

Mellán y Cía.; J. Quesada.

Morán Sánchez, Santiago; P. de Vera, 38

Muñoz González, José; Villavicencio, 13.

Pérez Pérez, Lozano; J. de Quesada, 37. Radio Estudio; Travieso, 10.

Ramírez Mejías, Antonio; M. Padrón, 49.

Ramírez Perdomo, Alfonso; Arenas, 5.

Rey Vela, Manuel; S. Naranjo, 48.

Rivera Suárez, Juan; Rosarito, 6.

Rodríguez García; Francisco; Gebrián, 31

Rodríguez Santana, Antonio.

RODRIGUEZ SUAREZ, FERNANDO. CARVAJAL, 67.—TELF. 6947.

Romero Quesada, V.; Frías, 3.

Ruiz Basa, Manuel; P. de Vera, 10.

Sánchez Guerra, Domingo; Canalejas, 18.

Sánchez Suárez, Luis; M. de Viento, 14.

Santana Fleitas, José; Canalejas, 65.

Santana López, Juan; Albareda, 82.

Santana Martín, Lucas; Albareda, 33.

Santos Dornelas, Antonio; Rosarito, 10.

Silva Déniz, P. Tamaraceite, Tel. 10 (Llá. mese, al 5100).

Sociedad Española de Carburos Metálicos; Daolz, 40.

Suministros Industriales J. FARELL PERICH

Maquinaria y Utensilios para los ramos de la madera y Metalúrgica en general

FERRETERIA PARA LA CONSTRUCCION: Plaza Séneca, 17

DIRECCIONES:

Plaza Gabriel Miró, 15 - Teléfono, 1-4-6-2 - ALICANTE

S. I. C. A. L.; Canalejas, 5.
 Sosa Perera, Cristóbal; San Nicolás, 12.
 Suárez Peña, Magdalena; Calvo Sotelo,
 núm. 25.
 Suárez Sánchez, Juan; Fontana de Ooro,
 núm. 12.
 Taller Auto eléctrico; Colmenares, 10.
 Taller Electro-Mecánico Morales; Vene-
 gas, 7. y Rabadán, 2.
 Vega Sarmiento, Diego; A. Alvarado, 30.
 Vda. de Gregorio González; Triana, 14.
 Vda. e Hijos de José Cruz Machín; Pedro
 del Castillo, 2. Eduardo Benot, 21 y
 Albareda, 67.
 Vda. de Rafael Rodríguez Cabrera; La
 Naval, 138.

**TALLERES DE
 REFRIGERACION**

Barrera Juan; Presidente Alvear, 56.
 GILDEZ; T. Miller, 75.
**J. HEREDIA.—INSTALACIONES. MATE-
 RIALES.—VENEGAS, 39. — TELE-
 FONO, 6773.**
 Morán Mujica, M.; Pedro de Vera, 38.

TAPICERIAS

Aguilar Ramírez, Benito; Venegas, 9.
 Alonso Ramírez, Eloy; L. y Castillo, 126.
 Friedrich Francisco; Losero, 6.
 Hernández Dávila, Juan; Torres, 13.
 Lisón y Cía. Ltda.; Remedios, 10.
 Márquez Peñate, Juan; A. Alvarado, 26.
 Martín F. de la Torre Miguel; Bravo Mu-
 rillo, 13.
 Martín Figueroa, Francisco; Aguadulce.
 Muñoz Garofa, Fulgencio; Cano, 3.
 Nuño Padrón, José; Viera y Clavijo, 23.
 Peñate y Cía. Ltda.; Remedios, 8.
 Placeres Santana, José M.; L. Botas, 16.
 Rodríguez y Lozano; San Pedro, 9.
 Talleres GAROE; Venegas, 20.
 Torres Bonifas, Antonio; G. Franco, 15.

TAXIS (PARADAS DE)

Calle Bravo Murillo; Teléf. 5249.
 Calle Bravo Murillo; Teléf. 5059.
 Calle Ferreras; Teléf. 1880.
 Calle Ferreras; Teléf. 1887.
 Calle León y Castillo; Teléf. 5752.
 Calle Luis Morote; Teléf. 1859.
 Calle Obispo Codina; Teléf. 5671.

**JUAN HERNANDEZ DAVILA
 INDUSTRIAL**

TALLERES: { Sommier y Colchones: - Dgo. J. Navarro, 19
 Tapicería - Torres, 13
LAS PALMAS DE GRAN CANARIA



TALLERES NURIA

OFICINAS, INDUSTRIA Y LABORATORIO

Daoiz, 27 - Teléfono, 1796 - Las Palmas de G. C.

SUCURSALES:

León y Castillo, 290 y 357 - Travieso, 7 - Telf. 6376

Perojo, 22 - Paseo de San José, 12 - Telf. 6805

Sagasta, 3 - Telf. 2365 - Juan Rejón, 5 - Telf. 2460

TELDE - ARUCAS - GUIA Y ARREGIFE DE LANZAROTE

Calle Viera y Clavijo; Teléf. 5645.
 Calle Viera y Clavijo; Teléf. 5431.
 Calle Pámochamoso; Teléf. 5335.
 Parque de San Telmo Teléf. 5068.
 Parque Santa Catalina; Teléf. 1646.
 Plaza de la Catedral; Teléf. 5960.
 Plaza del Comandante Franco; Teléf. 1764.
 Plaza del Comandante Franco; Teléf. 1802.
 Plaza de San Bernardo; Teléf. 5143.
 Plaza de Santa Ana Teléf. 5767.
 Tafira; Teléf. 115. (Llámesese al 5100).
 Tafira; Teléf. 53. (Llámesese al 5100).

TEJIDOS

Acosta, Vda. de Gumersindo; Albareda, núm. 107.
 Ahmad Idí Alejandro; Triana, 10.
 Almacenes, Camino, S. L.; Triana, 26.
 Almacenes Sánchez, S. L.; San Pedro, 2.
 Araña Pérez, Manuel; Triana, 12.
 Arencibia Báez, Pedro; Triana, 55.
 Arencibia Báez, Pedro, Triana, 82.
 Báez Báez, Ramón; Triana, 136.
 Brito González, José; Triana, 24.

C. CUSCO Y CIA. ; D. J. NAVARRO, 32.—
TELEFONO: 5080.

Camino la Torre, José María; Albareda, 69.
 Campos Padrón, Manuel; Triana, 32, 34.
 Cárdenes López, Luis Triana, 108.
 Castañares Zamorano, Benigno; Tomás Miller, 61.
 Curi maria, Vda. de Tabraue, Triana, 7.
 Díaz Casanova, Manuel; Padre Cueto, 9.
 Díaz Rodríguez, Matias; Triana, 134.
 Domínguez Ramírez, Francisco; Triana, 9.
 El Mohamed Ayesh, Triana, 7.
 Falcón Medina, Diego; Albareda, 24.
 Gil Monzón, Miguel; Juan Rejón, 17.
 Hdad. Cabral, Jorge; Triana, 17.
 Hernández de la Nuez, Juan; Triana, 28.
 Hernández Hernández, Francisco; San Pedro, 7.
 Herrera Alemán, Francisco; S. José, 121.
 Hotchand Mahtani Kewalran; Triana, 105.
 Juma Jaime, M. E.; Albareda, 76.
 Lorenzo Santana, Prudencio; General Mola, 37.
 Lozano Pérez, Vda. de Tomás; Triana, 21.
 Machín Tejera, Antonio; Triana, 66.
 Medina Luisa, Vda. de Saavedra; Remedios, 4.
 Medina González, Inmaculada; Triana, 86.
 Melián Batista, Antonio; Albareda, 72.
 Mentado Alfaro, José; Albareda, 92.
 Mentado Alfaro, María; Lentini, 1.
 Mohamed Mohamed, Eff Salmad; Triana, núm. 18.
 Modina González, Felipe; General Mola, 6.

tintoreria



Despachos: Triana, 98, San José, 19, León y Castillo, 192 - LAS PALMAS - Albareda, 56 - PTO. LA LUZ
TELDE y ARUCAS - Castillo, 32 - TENERIFE

GRANDES TALLERES A VAPOR

LAS PALMAS

Victor Hugo, 24 - Telf. 1721

S/C DE TENERIFE

Benavides, 8 - Telf. 4-8-4

(Islas Canarias)

Nahoum Zohby, Miguel; Triana, 21.
Najle Chamali Ibrahim; Albareda, 50.
Peñate Rodríguez, Sdad. Ltda.; Remedios,
núm. 8.
Perdomo Carrillo, Josefa; Viera y Clavijo,
núm. 3.
Quintana Domínguez, Antonio; Triana, 44.
Ramírez Santana, Desiderio; Triana, 29.
Ramos Medina, Manuel; Triana, 20.
Rívero García, Juan; Remedios, 1.
Rívero Domínguez, Luis; Triana, 44.
Rodríguez Cardona, Manuel; San Pedro, 4.
Rodríguez Iglesias, Agustín; San Pedro, 9.
Rodríguez Yáñez, Pedro; Perdomo, 26.
Romero Suárez, José; General Mola, 14.
Said Irechaid, General Mola, 7.
Sánchez Rodríguez, Juan; Triana, 97.
Sélim Hage, José; Triana, 16.
Torres Santana, Santiago; Triana, 28.
Valirán Pasram, Chellarán; Triana, 45.
Zreik, Ismael; Torres, 1.

vieso, 7; León y Castillo, 290; León y
Castillo, 357; Juan Rejón, 5; Sagasta, 3;
Perojo, 22 y Paseo San José, 12.
Tintorería Alba; Viera y Clavijo, 28.
Tintorería París; Talleres: Victor Hugo,
núm. 24.—Despachos: Triana, 98, Alba-
reda, 58; San José, 19 y León y Castillo,
núm. 192.

TITULARES MERCANTILES

ANGEL GARCIA MENDOZA

Profesor Mercantil

CENSOR JURADG DE CUENTAS

Cárdenes Déniz, A. Elías; Juan Rejón, 3.
Cellis García Barsallana, Francisco; Domín-
go J. Navarro, 37.
García Mendoza, Angel; Arenas, 4.
Jaén Teixidó, Francisco; Viera y Clavijo,
núm. 16.
Jiménez Jorge, M.; Plaza Santa Ana, 3.
Juan Mulet, L.; D. J. Navarro, 11, 2.º.

**LOPEZ GARCIA, JUAN; PROFESOR MER-
CANTIL E INTENDENTE ACTUARIAL—
CENSOR DE CUENTAS; TRIANA, 76;
PRAL; TELEFONO: 5038.**

TINTORERIAS

“Lavados y Tintes-Modernos”; Ricardo Mo-
zagull; Padre Cueto, 27.
Talleres Nuriá; Dalz, 17. Suñersales; Tra-
za, 17. (T. Nuriá y Dalz)

Lozano Rodríguez, J.; León y Castillo, 523.
 Morales García, Miguel Angel; Venegas, 70.
 Reyes Parra, A.; Paseo de Chill, 3.
 Rodríguez García, M. del Carmen; Juan
 Rejón, 3.
 Toledo Munguía, José; Sor Brígida, 5.—
 (Plaza Santo Domingo).

TORNERIA DE MADERA

Marrero Marrero, Salvador; San Antonio,
 núm. 17.
 Ramírez Ramírez, Benito; Venegas, 42.
 Ruiz Jurado, Manuel; Paseo de San José,
 núm. 130.
 Saavedra Olivero, Esteban; Condesa de
 Lain, 15.

TRAPOS

(COMPRA-VENTA DE)

Bargués de Haedo, Francisco; Francisco
 Gourié, 13.
 Martínez Cabañero, Bernabé; Italla.
 Ojeda Alvarez, Antonio; Aguadulce, 61.

TRIPAS

(ALMACENISTAS DE)

Bermúdez González, Lucía; Tenerías, 27.
 Céspedes García, Ascensión; Tenerías, 35.
 Céspedes García, Manuel; Tenerías, 1.
 González Santana, Cristóbal; Rabadán, 42.
 Pasaman Gutiérrez, Pedro; Tenerías, 3.

TRANSPORTES AEREOS

Aviación y Comercio, S. A.; León y Casti-
 Ho, 438.
 IBERIA, Compañía Mercantil Anónima de
 Líneas Aéreas; Muro, 2.

TRANSPORTES TERRESTRES

Griera Coll, Esteban; Pérez Galdós, 45 y
 D. J. Navarro, 36; Apart. 159.
 Martínez Perdiguero, Francisco; Gral. Vi-
 ves, 37 y 42.
 «Transportes Rodríguez Ruiz»; J. Costa,
 núm. 39.

TUBOS DE CEMENTO (FABRICAS DE)

ACOSTA ALONSO FRANCISCO, DECORA-
 CIONES EN YESO Y P. ARTIFICIAL.—
 L. TOLSTOI, 15; TELEFONO: 1449.
 Martín F. Rodríguez, Rafael; Santiago Te-
 Jara, 43.

TURRON (FABRICAS DE)

Beltrá García, Pascual; La Naval, 3.
 Correa Medina, Luis; Valencia, 13.
 Juan Sintés, B.; Viera y Clavijo, 9.
 Morales Suárez, Manuel; Valencia, 65.

ULTRAMARINOS

Abadin Cid, Manuel; Albareda, 110.
 Almacenes Bravo, S. A.; Viera y Clavijo, 26.
 Alonso Santana, Pablo; Triana, 144.
 Alvarez Vidal, Santiago; A. Alvarado, 2.
 Armas Reboso, Juan; Pelota, 4.
 Artiles Morales, Enrique; Carvajal, 20.
 Cabrera Cabrera, Francisco; León y Cas-
 tillo, 293.
 Cabrera Guerra, Juan; León y Castillo, 409.
 Cabrera Tejera, Miguel; Guanarteme.
 Cruz Naranjo, Diego; Pérez Galdós, 13.
 Cruz Naranjo, Pedro; Albareda, 20.
 Chocho de la Fe, Hermenegildo; Reme-
 dios, 5.
 Déniz Ojeda, Manuel; Reyes Católicos, 50.
 Déniz Quintana, Guillerico, Las Arenas.
 Díaz Perera, Juan; Reyes Católicos, 67.
 Díaz Lorenzo, Miguel; Reyes Católicos, 92.
 Domínguez Domínguez, Calixto; Guanarte-
 me, 168.
 Domínguez Rodríguez, Eugenio; Almansa,
 núm. 23.
 Domínguez Montesdeoca, Antonio, Domini-
 go J. Navarro, 48.
 Espino Martín, Federico; Dr. Berneau, 5.
 Espino Morales, Pedro; Tafira Alta.
 Fernández Machín, Bernardo; Fernando
 Guanarteme, 21.
 García Vega, Francisco; Pelota, 7.
 García Vega, Pedro; Pelota, 9.
 González Acosta, Dolores; Casa Ayala.
 González Acosta, Nicolás; Casa Ayala.
 González Rivero, Brígida; Cuesta Ramón.
 Granados Fleitas, Manuel; San Bernardo, 1.
 Guerra Bertrana, Segismundo; León y Cas-
 tillo, 354.
 Guerra Marrero, Manuel; Núñez de la Pe-
 ña, 1.
 Guerra Bertrana, Francisco; Pelota, 13.

Hernández Rodríguez, Telesforo; Peregrina,
 1.
 Hernández Alemán, Manuel; Pelota, 5.
 Hernández García, Germán; Buenos Aires,
 núm. 54.
 Hernández Herrera, Antonia; Cruz del Ove-
 jero.
 Hernández Gil, Aureliano; Tamaracete.
 Hernández Jiménez, Domingo; Rehoyas, 19.
 Hernández López, Vicente; Tafira Baja.
 Hernández Texeira; Tafira Baja.
 Herrera Bosa, Antonio; Pérez Galdós, 13.
 Herrera Pérez, Domingo; Carvajal, 24.
 Herrera Pérez, Manuel; Tamaracete.
 Hilario Rodríguez, Juan; Castillo, 17.
 John F. Melson; Albareda, 126.
 López Bethencourt, Félix; Cebrían, 52.
 López Bethencourt, Juan; Rabadán, 35.
 López Santana, Mateo; Pelota, 7.
 Maciá Soler, Pascual; A. L. Jones, 14.
 Macías López, Miguel; Tenoya.
 Mares González, Alfonso; Molinos de Vien-
 to, 15.
 Mariscal Peña, Domingo; Las Arenas.
 Marrero Domínguez, Rosario; Guanarteme.
 Melián Pérez, Juan; Triana, 116.
 Melián Pérez, Juan; Perdomo, 6.
 Molina Almeida, Juan Jesús; Albareda, 101.
 Montesdeoca Déniz, José; Las Arenas.
 Morales Suárez, Félix; E. Navarro, 45.
 Moreno Cárdenas, Raimundo; Los Andenes.
 Moreno López, Gregorio, Dragonal.
 Moreno López, Manuel; Almatriche.
 Naranjo Suárez, Antonio; Guanarteme.
 Naranjo Suárez, Benito; Simancas, 81.
 Naranjo Suárez, Manuel; Guanarteme.
 Naranjo Domínguez, Salvador; Guanarteme.
 Ojeda Armas, Eliseo; León y Castillo, 7.
 Ordás Tocino, Abel; Canalejas, 22.
 Ortega del Toro, Nicolás; Pérez Muñoz, 10.
 Padrón y Harreal, Santiago; Tenerife, 3.
 Peña Mesa, Pedro; San José, 95.
 Pérez González, Manuel; Tenerife, 18.
 Pérez Ojeda, Manuel; Canalejas, 44.
 Pérez Perlañez, Pedro; Tomás Miller, 29.

ANTONIO DE LA NUEZ

LA ISLA...

Las Palmas de Gran Canaria

“EL AJUSTE“

TALLER MECANICO

Especialidad en reparaciones de Automóviles y construcción de toda clase de piezas

AGUADICE, 53 - TELEFONO, 6613

LAS PALMAS DE GRAN CANARIA

Manuel Castro Díaz

TALLER MECANICO

Instalaciones de pozos

Especialidad en construcciones de bombas y en general de toda clase de trabajos concernientes al ramo

Venegas, 7 - Las Palmas G. C.

Ricardo González Gil

SASTRE

Calle Sagasta, 98 - Telf. 2498

PUERTO DE LA LUZ

Las Palmas de Gran Canaria

Taller Mecanográfico
COSTA

Reparación de máquinas de escribir, calcular, registradoras todas marcas
Abonos para limpieza de máquinas a domicilio

Plaza SAN BERNARDO, 17

Las Palmas de Gran Canaria

“PECHOCAM“

(Luis Ocampo Rodriguez)

Informes comerciales

Comisiones - Representaciones

Gestoría - Aguas - Importaciones

Exportaciones

Triana, 3 - Deptos. 8 - 9 - Telf. 6140

Telegramas «Pechocam» - Apart. 469

Las Palmas de Gran Canaria

José Martín Bethencourt

Taller de pintura al duco y brocha

ESPECIALIDAD EN AUTOS

Calle Doctor Miguel Rosa núm. 9

PUERTO DE LA LUZ

Las Palmas de Gran Canaria

GIRO CARBAJOSA DIEGO

PAJA DE PIENSO Y

PARA EMPAQUE

ALBAREDA, 45 - TELEFONO, 1725

PUERTO DE LA LUZ

LAS PALMAS DE GRAN CANARIA

Pérez García, Juan; Tamaraceite.
 Pérez Hernández, Fernando; Cruz del Ove-
 jero.
 Pérez Hernández, Juan; Tamaraceite.
 Pérez Olivares, Andrea; San Lorenzo.
 Quintana Cruz, José; Nicolás Estévez,
 núm. 25.
 Quintero Rodríguez, Miguel; Siete Puertas,
 núm. 1.
 Ramírez Cárdenas, Serafín; Aguadulce, 28.
 Ramírez Miranda, Julián; San Lorenzo.

**RAMOS ALONSO, JUAN; PAMOCHAMOSO
 NUM. 19.**

Reyes Ramos Francisco; Guanarteme.
 Rivero Rivero, Segunda; León y Castillo,
 núm. 96.
 Rodríguez García, Juan; Matías Padrón,
 núm. 45.
 Rodríguez Hernández, Pedro; General, 27.
 Rodríguez Melián, Santiago; San Nicolás,
 101.
 Sánchez Méndez, Miguel; San José, 28.
 Santana González, José; Carretera de Chile.
 Santana Hernández, Juan; Espíritu Santo,
 núm. 8.
 Santana Ortega, Domingo; Viera y Clavijo,
 núm. 27.
 Santana Ortega, Manuel; Cano, 5.
 Simoes Val, Manuel; Viriato, 19.
 Socorro Pérez Rosendo; Cano, 1.
 Suárez Cabrera, José; Otto, 67.
 Suárez Martín, Francisco; San José, 90.
 Trujillo Guerra, Pindo; Barriada Schamann.
 Villareal Padrón, Francisco; Pelota, 10.
 Villareal Padrón, Ramón; General Mola, 4.

VACIADORES

Barreiro Nespeira, Manuel; Calvo Sotelo,
 núm. 13.
 Nespeira Barreiro, Agustín; Albareda, 26.

VAQUERIAS

Cerpa Castellano, F.; Canalejas, 69.
 Déniz Déniz, Juan; A. L. Jones, 28.
 Guerra Montes, José; Gral. Bravo, 12.
 Marrero Marbel, José; Tauro, 22.
 Rocha Marrero, F.; Saucillo, 14.
 Sánchez Marrero, Manuel; C. Colón, 25.
 Sánchez Santana, H.; García Tello, 14.
 Vega Arencibia, E.; Guayarmina, 14.

VARADEROS

Astilleros y Varaderos de Gran Canaria,
 S. A.; ASVASA.
 Compañía Carbonera de Las Palmas, S. A.;
 Muelle Santa Catalina.
 Cory Hermanos, S. A.; Muelle Santa Cata-
 lina.

VETERINARIOS

Arce Ibáñez, Adolfo; Triana, 18.
 Blanc Huerta, Patricio; Italia, 19.
 Baron, Emilio; Albareda, 77.
 Ballesteros Avila, Pedro; Escaleritas.
 Hernández Hernández, Sebastián; Juan E.
 Doreste, 4.
 Santos Rodríguez, Virgilio, Matadero Mu-
 nicipal.
 Suárez Fernández, Salvador; Venegas, 14.

VIAJES (AGENCIAS DE)

Cafranga; D., J. Navarro, 6. Apart. 32.
 Hamburguesas (Woermann),
 Viajes Metropol, S. L.; La Naval, 241.—
 Telegráficas: VIAMETRO.

VIAJE (ARTICULOS DE)

Cárdenes López, Luis; Triana, 108.
 Droguería Espinosa; Triana, 63.
 Doreste Marrero, F.; Triana, 30.
 Establecimientos Quillet, S. A.; Cano, 31.
 López Rodríguez; Miguel; Triana, 108.
 Palacio del Mueble, de Peñate y Rodríguez,
 Cía. Ltda.; Remedios, 8 y Peregrina, 18.
 Suc. de Santiago Cruz Gómez; Triana, 105.

VIDRIOS PLANOS (VENTA DE)

Tramunt; Bravo Murillo, 21.
 Bonet Florensa, J.; Italia, 15.

VINOS AL POR MAYOR

Abadid Zeid, Manuel; Albaneda, 110.
 Arencibia Cárdenes, A.; Carretera de Chi-
 le.
 Ayala Mora, Francisco; Vergara, 32.
 Brito Rodríguez Hnos, S. R. L.; Grau Bas-
 sas, 42.
 Bruno Pérez, Francisco; 29 de Abril, 29.
 Díaz Benítez, Juan; Triana, 103.
 Fe Cruz, Sebastián de la; Viera y Clavijo,
 núm. 42.
 Marrero Martel, Juan; Lentini, 2.
 Martín, Eduardo E.; Grau Bassas, 44.
 Méndez Yánes, Juan; T. Miller, 41.
 Padrón Hernández, Salvador; F. Gourlé, 12.
 Padrón Martín, Pedro; Naval, 34.

VIRUTILLA (FABRICAS DE)

Bonny Gómez, Juliano; Cano, 26.
 Hijos de Diego Betancor; Los M. de Esco-
 bar, 55.
 Verdugo Acedo, José; Miguel Rosa, 1.
 Vigarbel, S. L.; Montevideo, 32.

VULCANIZACION (TALLERES DE)

Blande Brothers & Co., S. A.; León y Cas-
 tillo, 533; Apart. 24.
 Bolaños García, Juan; 18 de Julio, 1.
 Bravo de Laguna, J.; N. Estévez, 24.
 Morales Sosa, José; Venegas, 17.

VIAJES CAFRANGA

TITULO N.º DEL GRUPO "A"

Domingo J. Navarro, 6 - Teléfono, 5915

RIVERO GIL FRANCISCO

Agente Comercial Colegiado
REPRESENTACIONES - EXCLUSIVAS - DISTRIBUIDOR
 Oficinas: León y Castillo, 67 - 69 - Telegramas: RIVEROGIL
 LAS PALMAS DE GRAN CANARIA

F. Caballero y Rodriguez

Agente General en Canarias de
COMERCIAL PIRELLI, S. A.
HIJOS DE YBARRA, S. en C.
 SEGUROS GENERALES - COMISIONES
 Domingo J. Navarro, 9 - Telf. 5116
 Telegramas "ORELLABAC"
 Las Palmas de Gran Canaria

PENSION FLORIDA

BUENOS AIRES, 36 - 38
 TELEFONO, 6 3-2-9
 Las Palmas de Gran Canaria

Euson Radio, S. A.

(Servicios amplificados)

LA CASA AL SERVICIO
 DEL AFICIONADO

PEROJO, 34 - LAS PALMAS

Auto Taller "ATLANTICO"

de MANUEL MEDINA SANTANA

Estación de carga y reparación de
 baterías - Reparación y montajes
 de motores electricos
 Torno y rectificadoras para toda
 clase de cilindros

Secretario Artiles, 57 - Telf. 2201
 Las Palmas de Gran Canaria

A. F. VALENCIANO

AGENTE COMERCIAL
 PRESIDENTE ALVEAR, 48
 PUERTO DE LA LUZ
 LAS PALMAS DE G. C.

Telegramas "SUNDAY" Apartado, 30
 Teléfonos, 2425 - 2426

Agente para Canarias de
R. MERY CLOS - MANISES (Valencia)
 Loza mayólica, Loza negra, Ordinaria
 Azulejos, etc., Vajillas y Juegos de Té

F. ALVAREZ RAMOS

AGENTE COMERCIAL COLEGIADO
 EXPORTADOR DE FRUTOS
 AGENTE DE GEO MONRO, LTD.
 COVENT GARDEN MARKET
 Londres - Manchester

Albareda, 92 - Teléfono, 1836
 Dirección Telefónica "MONRO"
 LAS PALMAS DE GRAN CANARIA

TALLER DE CARPINTERIA Y GUARNICIONERIA

ANTONIO TORRES BONILLA (Piñero)

Avenida General Franco, 15

Las Palmas de Gran Canaria

ISLA DE GRAN CANARIA

AGAETE

Villa con Ayuntamiento, de 4,756 habitantes de derecho y 4,696 de hecho, a 48'50 kilómetros de la capital. Constituyen dicho Municipio la Villa de Agaete, los Caseríos de Los Berrazales, Casas del Camino, Guayedra, El Hornillo, Puerto de Las Nieves, El Risco, San Pedro, El Sao y Vecindad de Enfrente. Pertenece al partido judicial de Guía de Gran Canaria.

EXCMO. AYUNTAMIENTO DE AGAETE

Alcalde:

Don José Armas Galván,

Concejales:

Don Isidro García Sosa; 1er. Tte. Alcalde.

■ Volentín Armas Nuez; 2do. Tte. Alcalde.

■ Juan Marrero García; R. Síndico.

■ Sebastián García Mendoza.

■ Juan Nuez Armas.

Don Agustín Alamo Nuez.

■ Emiliano García Jiménez.

■ Antonio Suárez, García.

■ Sebastián Viera Rodríguez.

ABACERIAS

García Suárez, Manuel; J. de Arnau.

Ramos Alemán, Antonio; La Palma.

Rosario García, Nieves; Juan de Armas.

Suárez Alamo, Francisco; José Antonio.

AGUAS MINERALES

Suárez García, Antonio; Los Berrazales.

CASAS DE HUESPEDES

Medina García, Juan; Tomás Morales.

CAFES

Dámaso Alamo, José; Gral Franco, 3.
 García Rosario, Juan; Concepción.
 González Alamo, Isabel; B. S. Pedro.
 Medina Bermúdez, Salvador; P. T. Morales.
 Medina García, Pedro; P. T. Morales.
 Mellán García, Antonio; San Pedro.
 Rodríguez Marrero, Manuel; Molinillo.
 Rodríguez Nuez, Francisco; Concepción.
 Rosario García, Angel; San Pedro.
 Rosario García, Antonio; Concepción.
 Santana Vega, Cesárea; P. Nieves.

CALZADO A LA MEDIDA

Medina Palmés, S.; León y Castillo, 12.

CEREALES AL POR MAYOR

Arma Nuez, V.; José Sánchez y Sánchez.
 Armas Galván, José; Lago.
 García Sosa, Justo; 13 de Septiembre.
 Rosario González, José; 13 de Septiembre.
 Santana Mendoza, S.; León y Castillo.

COMESTIBLES

García Arteaga, Juan; Guayarmina.
 García Lugo, Cristóbal; 13 de Septiembre.
 Jiménez Pino, Pedro; Concepción.
 Jorge Cruz, Antonio; San Pedro.
 Mellán Alamo, Manuel; S. Pedro (Valle).
 Mellán Mendoza, Antonio; L. y Castillo.
 Mellán Rodríguez, Segundo; Concepción.

Ojeda Suárez, Encarnación; Santa Rita.
 Rodríguez Marrero, Manuel, San Sebastián.
 Suárez Hernández, Juan; El Risco.

EFECTOS TIMBRADOS

Armas, José.

ELECTRICIDAD

(FABRICAS DE)

Rosario Jiménez, Segundo; Guayarmina.
 Suárez García, Antonio; Benarala.

EXPORTADORES

DE TOMATES

Alamo Nuez, Agustín.
 Trujillo Alamo, José.
 Sosa Diepa, María; Guayarmina, 14.

FARMACIA

Bautista Molina, Santiago J.; Canario, 1-2.

FRUTOS (ESPECULADORES EN)

Alemán García, Manuel; Gral Franco.
García Armas, Miguel; Carretera.
Marrero Alamo, Manuel; Carretera.
Nuez Armas, Juan; Tomás Morales.

HERRERIA Y CERRAJERIA

Alamo Santana, Juan; J. Sánchez.

HOTEL

Suárez García, Antonio; Los Berrazales.

JABON (FABRICA DE)

Jiménez Hernández, M.; Antonio de Armas.

MEDICO

Gómez Fernández Retana, José María.

MERCERIAS

Medina Bermúdez, Cirilo; Concepción.
Suárez, Esperanza; San Antonio.

MOLINOS

García Grimón, María del Pino; El Jao.
García Rosario, María; El Jao.
Gil Rodríguez, José; Vínculo.
Manrique de Lara, Salvador; El Valle.
Rosario Jiménez, Segundo; Guayarmina.
Rosario García, José; El Jao.
Rosario Sosa, Juan; Huerta.
Suárez García, Antonio; Los Berrazales.

PANADERIAS

Alamo Mellán, Isabel; S. Pedro (Valle).
Alamo Ramos, Juan; El Risco.
Díaz Martín, Andrés; C. Nuevo.
García Bolaños, María; V. Enfrente.
Hernández Jiménez, Sinforiano; 13 de Septiembre.
Jiménez Cruz, Faustino; Santa Rita.
Jiménez Rodríguez, Manuel; Guayarmina.
Martín Romero, Felipe; Cuevecilla.
Rosario Sosa, Juan; Concepción.
Sosa García, Juan; La Calera.

PESQUERIAS

Cabrera Alamo, Felipe; Guayarmina.
 Medina, Sebastián; Tomás Morales.
 Sosa, Rodríguez, M.; Plaza Gral. Franco.
 Vega Molina, Pedro; Guayarmina.

TABLAJEROS

Alamo Quintana, Juan; Gral. Franco.
 Jiménez Pino, Pedro; Guayarmina.
 Suárez García, Juan; P. José Antonio.

PESCADO SALADO

(VENTA DE)

Alamo Martín, Lucía; 13 de Septiembre.

ULTRAMARINOS

Alemán García, Dolores; José Sánchez.
 Bermúdez González, Jesús; León y Casti-
 llo.
 Dámaso Alamo, Gregorio; Juan de Armas.
 García Bermúdez, Carmen; 13 de Sep-
 tiembre.
 García Santana, Antonio; P. José Antonio.
 García Rosario, Juan; Concepción.
 Hernández Jiménez, V.; 13 de Septiembre.
 Martín Romero, Juana; Cuevecilla.
 Medina Bermúdez, S.; Tomás Morales.
 Melián García, Antonio; S. Pedro (Valle).
 Rosario García, Angel del; S. Pedro (Valle).
 Rosario García, Antonio del; Concepción.
 Rosario González, José del; 13 de Sep-
 tiembre.
 Santana Mendoza, Sebastián; Gral. Franco.
 Suárez Martín, Antonio; Guayarmina.
 Viera Palmés, Sebastián; José Sánchez.

SEGUROS

Mutua General de Seguros; Miguel Armas
 Bermúdez; Las Nieves.
 Finisterre, S. A.

TABACOS (VENTA DE)

García Bermúdez, Carmen; 13 de Sep-
 tiembre.
 Medina Bermúdez, Salvador; P. T. Mora-
 les.
 Núñez Armas, Juan; P. T. Morales.

VETERINARIO

Don Antonio Rosas (Titular).

AGUIMES

Villa con Ayuntamiento de 6.540 habitantes de derecho y 6.507 de hecho a 28 kilómetros de la Capital. Constituyen dicho Municipio, la Villa de Agüimes, los caseríos de Arinaga, La Banda del Carrizal, Los Molinos, las aldeas de Los Corralillos y Temisas, las casas de labor de El Alhulagar, Barranco de Balos, la Desarrapada, La Florida, La Goleta, Guayadeque, Cueva Bermeja, Guayadeque-Cueva Labrada, Lomo de la Leña, Llanos Prietos, Piletas, Las Rosas Viejas y Bargas. Pertenece al Partido Judicial de Telde.

EXCMO. AYUNTAMIENTO DE AGUIMES

Alcalde:

Don Vicente Marrero Hernández.

Concejales:

Don Rosendo Hernández; 1.º Tte. Alcalde.

" Juan Caballero Sánchez; 2.º Tte. Alcalde.

" Lucas Hernández Martel.

" Antonio Suárez García.

" Sebastián Artiles López.

" José Romero Romero.

" Francisco Romero Romero.

" Miguel González Benítez.

" Agustín Artiles Romero.

ABACERIAS

Alemán Bordón, Remigio; J. Mellán.
 Alemán Cazoria, Pascual; Temisas.
 Alvarez Navarro, Isabel; Banda del Carrizal.
 Artiles López, Sebastián; General Franco.
 Cabrera Santana, José; P. Parer.
 Lorenzo Alemán, Guillermo; Corralillos.
 Mena Caballero, Laureano; León y Castillo.
 Pérez León, Antonio; Arinaga.
 Ramos Alejandro, Antonio; L. y Castillo.
 Rodríguez Hernández, Ana; Plaza del Rosario.
 Romero Hernández, Antonio; F. Hidalgo.
 Romero Romero, Domingo; León y Castillo.
 Sánchez Méndez, Antonio; Temisas.
 Trujillo Milano, José; Arinaga.

ACEITE Y VINAGRE

Amador Lozano, Ismael; General Franco.
 Artiles Martín, José; General Franco.
 Betancor Espino, José; Las Rosas.
 Bordón Hernández, Eugenio; Corralillos.
 Hernández Díaz, Agustín; J. Mellán.
 Pérez Jiménez, Josefa; Temisas.
 Rodríguez Hernández, Antonio; General Franco.

Romero Romero, Catalina; León y Castillo.
 Suárez Rodríguez, Jacinto; Barranco Balos.
 Trujillo Rodríguez, Ana; León y Castillo.

CAFES ECONOMICOS

Alemán Castro, Francisco; Temisas.
 Artiles Monroy, José; León y Castillo.
 Caballero Santana, Felipe; J. Mellán.
 Fuentes Sánchez, Juan; Temisas.

Hernández Hernández, Francisco; Plaza del Rosario.

Hernández Hernández, Luis; J. Melián.

Hernández Martín, Domingo; P. Parer.

Olivares Torres, Francisco; L. y Castillo.

Pérez Romero, Manuel; General Franco.

Rodríguez Martín, Juan; León y Castillo.

Rodríguez Mena, María; León y Castillo.

CAL (FABRICAS DE)

Cooperativa del Sur de Gran Canaria.

Cruz Díaz Juan; Carrizal.

Farray Estévez, Alfredo; Arinaga.

González Manuel; Arinaga.

López León, Santiago; Arinaga.

Melián Medina, Manuel; Playa del Cambrón.

Mejías Sarmiento, Juan; Arinaga.

Ojeda Castillo, José; Arinaga.

Rodríguez Martín, Juan; León y Castillo.

Rodríguez Rodríguez, José; Arinaga.

CARPINTERIAS

Artiles Morales, Antonio; J. Antonio Primo de Rivera.

Rodríguez Alemán, Juan; Egidio.

CEREALES

Rodríguez Melián, Antonio J. Melián.

Olivares Torres, Miguel; L. y Castillo.

COMESTIBLES

Artiles Martín, Luis; León y Castillo.

Bordón López, Narciso; León y Castillo.

González Benítez, Miguel; León y Castillo.

Ojeda Trujillo, Antonio; J. Aranda.

Rodríguez Martín, José; J. Melián.

Santana Castro, Juan; Calvo Sotelo.

Suárez Artiles, Francisco; J. Alvarado.

EFFECTOS TIMBRADOS

Suárez Artiles, Francisco; J. Alvarado.

ESPECTACULOS

Cine Agüimes.—Manuel Marrero Barrera C/.; Héroes del Alcázar.

FARMACIAS

Artiles Torres, Eugenio; León y Castillo, 9.



FONDAS

Lameur Fluxa, Lorenzo; Vda. de; León y
Castillo.

GASOLINA (VENTA DE)

Mena Caballero, Laureano; León y Casti-
llo.

Rodríguez Mena, Juan; León y Castillo.

JUEZ DE PAZ

Don Fernando González Bordón.

MEDICOS

Boada González, Vicente.
Monroy Pérez Francisco.

MOLINOS

López León, Eustacio; Ejido.
Manrique de Lara, Agustín; Los Molinos.
Massieu W. María Dolores; Molinos.
Olivares Acosta, Francisco; Ejido.
Santana Expósito, Concepción; Molinos.
Torres Pérez, Anamias; León y Castillo.

PANADERIAS

Alemán Cazorla, Pascuala; Temisas.
Alemán Sánchez, Francisca; Gral. Franco.
Cabrera Ramírez, Belén; José Antonio.
Gómez Hernández, Juana; José Antonio.
González Rodríguez, Francisco; General
Franco.

Hernández Álvarez, Pedro; Alcázar de
Toledo.

Monzón Santana, Tomás; F. Hidalgo.
Ortega Suárez, Miguel; Las Rosas.
Sánchez Méndez, Antonio; Temisas.
Suárez Martín, Justa; Panaderos.

ROPAS HECHAS (VENTA DE)

Déniz Ojeda, José; General Franco.

SEGUROS

Mútua General de Seguros; Pedro Caste-
llano Castellano.
Finisterre, S. A.

TABACOS

Artiles Martín, Luis; León y Castillo.

Artiles Monroy, José; León y Castillo.
 Caballero Romero, Rosario; P. Pérez.
 Cabrera Santana, José; P. Pérez.
 Olivares Torres, Francisco; L. y Castillo.
 Olivares Torres, Miguel; L. y Castillo.

" Juan Gabnera, Luján.
 » Manuel Pérez Sánchez.
 » Manuel González Sánchez.
 " José Pérez Almeida.
 » José Guerra Rodríguez.

VETERINARIO

D. Emillo Baron B. (Títular).

ARTENARA

Lugar con Ayuntamiento, de 1925 habitantes de derecho y 1889 de hecho, a 49 kilómetros de la capital. Constituyen dicho Municipio el lugar de Artenara y los caseríos de Acusa, Las Arvejas, La Coruña, Las Cuevas, Chajunco, Guardaya, Las Hoyas, Los Lugarejos, Risco Caído, Tirma y Umbría de Barranco Hondo. Pertenecen al partido judicial de Guía de Gran Canaria.

EXCMO. AYUNTAMIENTO

DE ARTENARA

Alcalde: D. Manuel Luján Sánchez.

Concejales:

Don Antonio Rodríguez Vega.

ABACERIAS

Díaz Rodríguez; Jesús; Plaza.
 Medina Rodríguez, Antonio; Lugarejos.
 Ramos Bolaños, Nicolás; Las Cuevas.
 Romero González, Abraham; Plaza, 18.
 Suárez García, Pedro; Lugarejos.
 Suárez Medina, Pedro; Plaza.

CAFES ECONOMICOS

Díaz Quintana, Isabel; Plaza, 17.
 Sánchez Rodríguez, Juan; Plaza, 4.

CEREALES Y HARINAS

Bolaños Díaz, Antonio; Las Arvejas.
 Díaz Almeida, José; Plaza, 20.
 García Díaz, José; Plaza.
 Medina Rodríguez, Antonio; Lugarejos.

CONFETERIAS

González Benítez, B.; Artenara, 12.

JUEZ DE PAZ

Don José Díaz García.

MOLINOS

Falcón Medina, Matías; B. Hondo.
González Pérez, Juan; B. Hondo.

SEGUROS

Finisterre, S. A.

ARUCAS

Ciudad con Ayuntamiento de 25.501 habitantes de derecho y 24.942 de hecho, a

17 kilómetros de la capital. Constituyen dicho municipio la ciudad de Arucas, los barrios de Cardones, Cerrillo, La Costa del Bañadero, La Goleta, las aldeas de San Andrés, Santidad, Trapiche y los caseríos de Altabacales, Barranquillos, Costa Camino del Lomo, Cardonal, Castillejo, Los Castillos, Cruz de Pineda, El Hornillo, Hoya de San Juan, Lomo de Arucas, Llano Blanco, Tinocas, La Pedrera, Portales, El Puerto, Tinocas, Trasmontaña y Visvique. Pertenecen al partido judicial de Las Palmas.

EXCMO. AYUNTAMIENTO DE ARUCAS

Alcalde: D. José Henríquez Pettl.

Concejales:

- Don Francisco Ferrera González; primer Tte. Alcalde.
- » Antonio Jiménez Ramos; segundo Tte. Alcalde.
- » Bruno Pérez Medina; tercer Tte. Alcalde.
- » Alfonso Ferrera Pérez; cuarto Tte. Alcalde.
- » José Mateos Granados.
- » Manuel Suárez Pérez.
- » José Batista Martín.
- » Juan Falcón Hernández.
- » Juan Guerra Marrero.
- » Miguel Suárez Hernández.
- » Santiago Henríquez García.
- » José González Morán.
- » Luis Suárez Suárez.
- » Manuel Perdomo Ramírez.

ABACERIAS

Acosta Francisco, Carlos; Cardonal.
 Armas Medina, Juan; Trasmontaña.
 Batista Morales, Matías; Cardones.
 Cabrera González, Domingo; Pineda.
 Cabrera Sánchez, Juan; Portales.
 Cruz Santana, Juan de la; Cerrillo.
 González Déniz, Santiago; Goleta.
 González Rodríguez, Fernando; Portales.
 Medina Valencia, Manuel; Puerto.
 Ramos Pérez, Alejandro; Peñón.
 Rosales Sosa, Luis; Costa.
 Santana León, Antonio J.; Calvario.

ACEITE Y VINAGRE

Armas Medina, Antonio; Tinocas.
 González Morán, Francisco; Costa.
 Hernández García, José; Costa.

AGUARDIENTES

Santana Suárez, Evaristo; Cardones.
 Martín Suárez, Angeles; L. y Castillo 23.
SANTANA GARCÍA, BERNARDINO

LEON Y CASTILLO, 16.—TEL. 35.

ALMACENISTAS
IMPORTADORES

Castellano Granados, José; León y Castillo, 25.
 Hijos de Juan Cabrera Henríquez F. Gourié, núm. 5.
 Martín, Suárez, Angeles; L. y Castillo, 23.
 Rodríguez Granados, Pedro.
 Rosales Granados, F.; General Primo de Rivera, 5.
 Santana García, Bernardino.

BANCOS

Banco Hispano Americano; F. Gourié.

BICICLETAS

Ferrera Batista, Juan; J. D. Martín.

CACAO (MOLINO DE)

Megías Fernández, Gabriel; Queipo de Llano, 17.

CAFES

Arencia Nuez, Diego; Mercado.
 García Quintana, María; Mercado.
 Hernández de la Nuez; Trapiche.
 Pérez González, Juan; P. Rivera.
 Medina Granados, Rafael; C. de Pineda.
 Ramos Perera, Pino; Mercado.

CAFES ECONOMICOS

Alamo Ojeda, Eduardo; P. L. y Castillo.
 Almeida Rodríguez, José; F. Gourlé.
 Armas Galván, Ramón; Cardonal.
 Betancor Santana, Mercedes; Mercado.
 Ferrera Bautista, Juan; L. y Castillo.
 García Vega, José; Mercado.
 Lorenzo García, Celestino; Puerto.
 Martín Déniz, Nicolás; Cerrillo.
 Marrero Marrero, Juan; Cardones.
 Martín Déniz, Manuel; Goleta.
 Padrón Rodríguez, Antonio; San Andrés.
 Pérez González, Antonio; F. Gourlé.
 Ravel Ramos, Adela; Mercado.
 Rodríguez Pérez, José; Los Castillos.
 Suárez Matos, Rafael; Costas.

CAJAS (CONTRUCCION DE)

Marrero Martín, Luis; León y Castillo.
 Rosales Hernández, Fernando; General
 Primo de Rivera, A.

CALZADO A LA MEDIDA

Afonso Martín, Norberto; Cardonal.
 Batista González, Francisco; J. D. Martín.
 Caballero Cabrera, R.; Ramón y Cajal, 3.
 Cabrera Henríquez, L.; Gral. Varela, 61.
 Cabrera Pérez, Juan; Goleta, 46.
 González Santana, Rafael; Principal, 23.
 Henríquez Hernández, E.; José Antonio, 18.
 Martín Campos Rafael, L. y Castillo.
 Marrero Morales, Gregorio Trasmontaña.
 Oliveros Alcántara, José; Gourlé.
 Ramírez Pérez, Pedro; Marqueses, 10.

CALZADO MANUAL

EN SERIE

González Henríquez, D.; Santiago, 8-10.

COMESTIBLES

Armas Domínguez, Juan; Goleta.
 Báez Marrero, Manuel; Cerrillo.
 Cabrera Suárez, Juan; Pérez Galdós.
 Cabrera Vélez, Juan; José Antonio.
 Cabrera Quesada, Juan; Goleta.
 González Martín, Francisco; P. L. y Castillo.
 González de Portugal, Luis; Marqueses.

Guerra Guerra, Vicente; Trapiche.
 Guerra Guerra, Manuel; Trapiche.
 Guerra Santana, Sinforiano; San Juan.
 Hernández del Toro, Ruperto; L. y Cas-
 tillo, 15.

Marrero Martín, Pedro; León y Castillo.
 Martín Méndez, Manuel; Goleta.
 Ojeda Mesa; Pedro; Hoya de San Juan.
 Rodríguez Batista, S. Queipo de Llano.
 Rodríguez, Salvador; Juan de Dios, 16.
 Ruiz Domínguez, Rafael; Quintana.
 Santana Perdomo, José; Costa.
 Uriarte Benítez, Isidoro; José Antonio.

CAMISERIA

González Domínguez, M. Luisa; Cardonal.

CARBON (VENTA DE)

Gutiérrez Cruz, Domingo; Goleta.

CARNES (VENTA DE)

Castro Saavedra, Francisco; Mercado.
 Oliva Sánchez, Manuel; Mercado.
 Oliva Miranda, Sebastián; Pérez Galdós.
 Ruiz Perdomo, Antonio; Mercado.

Saavedra Marrero, Andrés; Cardones.
 Saavedra Marrero, Andrés; Costa.

CARPINTERIAS

Acosta Medina, Juan; Gral. Varela.
 Batista, Santana, José; San Juan.
 Déniz Pérez, Luis; Pérez Galdós.
 Díaz Batista, Manuel; J. A. P. de Rivera.
 González González, Justo; M. Cardones.
 Rosales Hernández, Fernando; Gral. Primo
 de Rivera.

CEREALES (VENTA DE)

Cabrera Déniz, María; Santidad.
 Cardona Castellano, Juan; Santidad.
 Castellano Granados, José; León y Casti-
 llo, núm. 25.
 Déniz Navarro, Juan; Santidad.
 Falcón, Severino; León y Castillo, 7.
 González Hernández, Antonio; Cardones.
 Pérez González, Julián; General Primo de
 Rivera, 17.
 Pérez Medina, Simón; Trapiche.
 Rosales Granados, Francisco; General Pri-
 mo de Rivera, 5.
 Santana Armas, José; Costa.
 Santana García, Bernardino; León y Cas-
 tillo, 16.
 Suárez Hernández, Miguel; Gral. Primo de
 Rivera.
 Suárez Pérez, Manuel; Cardones.

CERRAJERO

Quevedo Rodríguez, S; Falange Española.

**CONTADORES HIDRAULICOS
(TALLER DE)**

Morales Déniz; Pedro; Santidad.

CIGARRILLOS (FABRICA DE)

Caballero Cabrera, José Manuel; Los Ló-
pez, núm. 22.

CHOCOLATE (FABRICA DE)

Megías Fernández, Gabriel; Queipo de
Llano, 17.

COLEGIO

Suárez Suárez, Sor Cándida; P. Galdós.

**DESTILERIA DE ALCOHOLES
Y AGUARDIENTES**

Destilería San Pedro, de Alfredo Martín,
Era del San Pedro.

CONFITURAS

Almeida Santana, M; Gral. P. de Rivera.
Cabrera García, Isabel; Queipo de Llano.
Calderín, Déniz, Concepción; Marqueses.
Guerra Pérez, María; J. A. P. de Rivera.
Hernández Perdomo; Juan; Mateos.
Henríquez Henríquez, E.; Acequia Alta.
Mujica Martín, Rita; Quintana.
Rousell Piñol, José; Cruz.
Valle Segú, María Josefa; Acequia Alta.

DESTILERIA DE LICORES

José Martín Rodríguez; Era de San Pedro.

DULCES

Guerra Martín, Rafael; J. A. P. de Rivera.

EBANISTAS

Acosta Medina, Juan.
 Batista Santana, José; San Juan.
 Díaz Batista, Manuel; José Antonio.
 González González, Justo; Cardones.
 Rosales Hernández, Fernando; Gral. Pri-
 mo de Rivera, 4.

EFFECTOS TIMBRADOS

González, Antonio; M. Cardones.

ESPECTACULOS

Cine Bañaderos; Juan Cabrera Armas; Ca-
 rretera Bañaderos.
 Cine Estrella; Deogracias González Henrí-
 quez; Montaña Cardones.
 Teatro Circo Arucas; Vicente Sánchez
 Henríquez; San Juan, 20.
 Cine Díaz; Cristóbal Díaz Monzón; León
 y Castillo, 20.

**EXPORTADORES
DE CEBOLLAS**

Hernández Alemán, Manuel; Bañaderos.

Marrero Guerra, Manuel; L. y Castillo, 1
 Morán de la Nuez, Juan; Bañaderos.

**EXPORTADORES
DE PATATAS**

Hernández Alemán, Manuel; Bañaderos.
 Marrero Guerra, Manuel; L. y Castillo, 1

**EXPORTADORES
DE PLATANOS**

Cooperativa Agrícola Reunidos de Cardo-
 nes; M. Cardones.
 Cooperativa Unión Agricultores de Cardo-
 nes; Cardones.
 Hernández Alemán, Manuel; Bañaderos.
 Marrero Guerra, Manuel; L. y Castillo, 1.
 Morán de la Nuez, Juan; Bañaderos.
 Morán de la Nuez, Manuel; Bañaderos.
 Rosales Granados, José; P. de Rivera, 5.
 Sindicato Unión Agricultores de Arucas;
 Puente.

**EXPORTADORES
DE TOMATES**

Hernández Alemán, Manuel; Bañaderos.
 Marrero Guerra, Manuel; L. y Castillo, 1.

Morán de la Nuez, Juan; Bañaderos.
 Morán de la Nuez, Manuel; Bañaderos.
 Pérez León, Baltasar; Bañaderos.

FUERZA MOTRIZ

Cardona Castellano, Juan; Santidad.

FARMACIAS Y FARMACEUTICOS

Barbosa Ponce, Rafael; Plaza San Juan.
 Codorníu Quevedo, M.; L. y Castillo, 25.
 Mejías Mendoza, A.; F. Gourlé, 11.
 Pombo Alvarez, Purificación; F. Gourlé, 11
 Puyol Casado, Luis; Bañaderos.

FUNERARIA

González Martín, Sebastián; L. y Castillo

GASOLINA (SURTIDORES DE)

FERRETERIAS

Megías Fernández, J. Juan; Gourlé.
 Morán Hernández, Antonio; Costa.

Cabrera Armas, Juan; Costa.
 Cerpa Medina, R.; P. León y Castillo.
 González Hernández, Antonio; Cardones.
 Suárez González, Luis; P. León y Castillo.

FUERZA HIDRAULICA

Hermanos Miguel Sánchez Moreno; Goleta
 Hermanos Lázaro Pérez Acosta; Goleta.
 Lorenzo Pérez Martín, Hdrs; Goleta.
 Matos, Domínguez; Goleta.
 Rodríguez Pérez, Prudencio, Hdrs; Goleta
 Santana García, Bernardino; L. y Castillo. Martín Rodríguez, José; Era de San Pedro

HORNO

Ruiz Domínguez, Rafael; Quintana.

JARABES (FABRICA DE)

JUEZ COMARCAL

MOLINOS

Don J. María Abreu Z.

Castellano Cardona, Juan; Santidad,
Matoš, Domingo; La Goleta,
Martín Lorenzo Pérez, Herededor de; La
Goleta,
Lazan Pérez Acosta, Herederos de; Goleta
Megías Fernández, Gabriel; Quintana,
Nadán Husindo, Ramón; Hoya,
Rodríguez Pérez, Prudencio; Hdrs; Goleta,
Sánchez Moreno, Herederos de Miguel;
Pérez Galdós,
Santana García, Bernardino; León y Cas-
tillo, núm. 16

LIBRERIA

Noé Hernández, Francisco; F. Gourlé.

MEDICOS

Gaubin Ronce, Fernando.
Cuyás González Corvo, José.
Escudero Luis, Anastasio. (Titular).
Hernández Pérez, Pedro.
Ojeda Guerra, José.
Megías Parce, Jerónimo.
Perera Martínez, Jacinto
Veray Molinary, José; Bañaderos. (Titular)

MUEBLES

(FABRICACION DE)

Rosales Hernández, Fernando; Gral. Pri-
mo de Rivera, 4.

NOTARIO

Saiz de Trapaga, Víctor.

MERCERIAS

González Díaz, Juan; Cardones.
Pérez Guerra, Carmen; Trapiche.
Rodríguez Darías, Sebastián; F. Gourlé, 3

ODONTOLOGO

Presa Zagarra, Francisco.

PANADERIAS

Almeida Guerra, Juan; Costa
 Batista Sánchez, José; José Antonio.
 Campos Morales, Juan; Cardones.
 Falcón Hernández, Juan; L. Blanco.
 González Casañas, José; San Juan.
 González Santana, Benito; Cardones.
 Jiménez Sánchez, Antonio; Portales.
 López Déniz, Juan; Fe.
 Marrero Marrero, Manuel; Cardones.
 Marrero Marrero, Plácido; Trasmontaña.
 Ojeda Falcón, Francisco; Los López.
 Rodríguez Santana, Julián; Goleta.
 Santana Suárez, Evaristo; Fe.

PASTAS PARA SOPA

(FABRICA DE)

Mejías Fernández, Gabriel Quiapo del Llano, núm. 17

PERFUMERIA

Mejías Mendoza, Andrés; F. Gourlé

PERITOS APAREJADORES

Ferrera Armas, Alfredo; Dr. G.^a Guerra, número 12.

Viera Hernández, Luis; José Antonio, 36.

PRACTICANTES

González Alonso, Manuel; Bafiaderos.
 González Sánchez, Sebastián; Arucas.
 Santana Déniz, Agustín; Moreno, 23.

PRENDAS DE VESTIR

Velázquez Santana, José.
 Armas Molina, Teófila; P. León y Castillo.
 Ferrera Guerra, Esperanza; Marqueses.
 Petit González, D.; J. A. Primo de Rivera.

QUINCALLA

Falcón Pérez; Vicente; León y Castillo.

RESES (COMPRA DE)

Jiménez Falcón, Saturnino; Santidad.

SEBO (FUNDICION DE)

García Martín, Pedro; Carretera Moya.

Dávila Hernández, Juan; Antonio Jiménez,
Déinz Navarro, Juan; Santidad.
Díaz Monzón, Cristóbal; Mercado.
Guerra, María; Trapiche.
Guerra Santan, Tomás; L. y Castillo.
Hernández del Toro, Ruperto; L. y Casti-
Ho, núm. 13.
Ojeda Mesa, Miguel; H. San Juan
Ojeda Mesa, Miguel; H. San Juan
Padrón Rodríguez, Blas; Goleta.
Pérez Quesada, Bartolo; Goleta.

SEGUROS

Mutua General de Seguros; José Martín
Quevedo; Juan de Dios Martín, 17.
Finisterre, S. A.

MUTUA GUARTEME. —JULIO CAU-
BIN PONCE.—LEON Y CASTILLO, 21.
TELEFONO, 57.

**TABACOS (FABRICA DE
CIGARRILLOS Y PICADURA**

Socorro Guerra, Nicolás; Los López, 24.

SEMILLAS (VENTA DE)

Castellano Granados, José; L. y Castillo 25

TEJIDOS**SERRERIA MECANICA**

Díaz Batista, Manuel; Sanjurjo.

Dib Chavet, Issaa; J. A. U. de Rivera.
Dib Chaver, Hohana; J. A. P. de Rivera.
Henma Abit, José Antonio; Costa.
Pérez Medina, Simona, Vda. de; P. Rivera.
Ríos Rodríguez, Manuel; José Antonio.
Rosales Ponce, Dolores; José Antonio.
Suárez Ortega, Manuel; Feo. Gourié.
Santana Blanco, Consuelo; Costa.
Santana Pérez, José; Costa.
Sahth Siranen, Issa; San Andrés.
Vda. de Manuel Ríos Rodríguez; José An-
tonio, 10.
Chare, Mohamed; Mercado.
Debes, Tomás; Mercado.
Guedes Galindo, Francisco; Mercado.
Pérez González, Antonio; Mercado.
Kalyt Hagkd Dund, Antonio; Mercado.

TABACOS (VENTA DE)

Almeida Cabrera, Jacinto; L. y Castillo
Armas Henríquez, Juan L. y Castillo.
CabaHero Cabrera, Jacinto; L. y Castillo.
Cabrera González; Francisco; Rueda.

Pérez González, Antonio; Mercado.
Vélez Quesada, Candelaria; Mercado.
Sabas Auda, Tomás; Mercado.

TORNO

González Miranda, María; Ramón y Cajal.

TRANSPORTES

Hernández Suárez y Hermanos, Pineda.
González Guerra, Manuel; H. S. Juan.
Jiménez Hernández, José; Portales.
Pineda Navarro, Pedro; Arucas.
Rosales Granados, Francisco; Montañeta.

ULTRAMARINOS

Martín Suárez, Angeles; L. y Castillo, 23.
Santana García, Bernardino; L. y Castillo,
núm. 16.
Rosales Granados, José; P. de Rivera, 5.

VETERINARIO

Blanco Huerta, Patriolo
Chamorra Campos, Manuel,

VINOS (VENTA DE)

Díaz García, Silvestre; Pérez Galdós.
Almeida Armas, Gumersindo; L. y Castillo,
núm. 12.

FIRGAS

Lugar co nAyuntamiento de 5.009 habitantes de derecho y 4.926 de hecho, a 25 kilómetros de la Capital. Constituyen dicho Municipio los barrios de La Capellanía, La Montañeta, El Risco, los lugares de Casablanca y Firgas, los caseríos de El Acebuche, Barranco de Azuaje, Barranco de Guadalupe, Barranco de la Montaña, Los Barranquillos, Buen Lugar, La Caldera, Cambalud, El Cortijo, Los Dolores, El Estanco, Las Huertecillas, Los Lomitos, Montaña de Firgas, Padilla, Quintanilla, Rosales, El Trapiche, El Trapichillo y El Zumacal. Pertenece al partido judicial de Las Palmas de Gran Canaria.

EXCMO. AYUNTAMIENTO DE FIRGAS

Alcalde: Don José Marrero de Armas.

Concejales:

Don Salvador Ponce Ojeda, 1.º teniente Alcalde.

Don Domingo Marrero Medina, 2.º teniente Alcalde.

Don Francisco Domínguez Sánchez,

Don Pantelón Quevedo Franchy.
 Dos Fernando Falcón Pérez.
 Don Manuel Pérez Navarro.
 Don Manuel Toledo Marrero.
 Don Antonio Navarro Medina.
 Don Manuel Marrero Benítez.

Perdomo Rodríguez, Dolores; P. Santos.
 Jerez Arencibia, Falcón; L. y Castillo.

CALZADOS A LA MEDIDA

ABACERIAS

Cerpa Bethencourt, Pedro; Los Lómitos.
 García Medina, Domingo; Casablanca.
 Guerra Guerra, Luis; Rosales.
 Guerra Guerra, Manuel; El Trapiche.
 Marrero Marrero, Cristóbal; Casablanca.
 Medina Falcón, Manuel; Cambaluz.
 Medina Martín, Manuel; Trapiche.
 Navarro Ortega, Pedro; Buen Lugar.
 Perdomo Rodríguez, Dolores; Molinos.
 Pérez Medina, Elena; Rosales.

Castellano Cabrera, Cecilio; Los Lomitos.
 González Medina, Juan; La Caldera.
 Hernández Díaz, Faustino; Barranquillo.
 Jiménez González, Miguel; Calvario, 5.

CARPINTERIAS

Báez Gil, Francisco, León y Castillo.
 Ponce Ojeda, Francisco; Molinos.
 Arencibia Báez, Josefa; Plaza de San Luis.

AGUAS MINERALES

Aguas Minerales de Firgas, S. R. C. Ltda.
 Barranco La Montaña.-Oficinas: 13 de
 Septiembre, 10.

COMESTIBLES

Arencibia Pérez, Esteban; Casablanca.
 Báez Gil, Francisco; L. y Castillo.
 Díaz Báez, Bartolomé; L. y Castillo.
 Domingo Sánchez, Francisco; L. y Castillo.
 Medina Hernández, Manuel; Casablanca.
 Reyes Domínguez, Ignacio; B. Montaña.
 Santana Rodríguez, Manuel; Buen Lugar.

CAFES ECONOMICOS

Arencibia Marrero, José; J. Santos.
 Arencibia Báez, Bartolomé; L. y Castillo.
 Báez González, Francisco; P. San Luis.
 Díaz Báez, Bartolomé; L. y Castillo.
 González Falcón, Juan; Casablanca.
 Machín Alfonso, Victoriano; Buenlugar.
 Macías Socorro, Francisco; L. y Castillo.

CONFITERIAS

Arencibia González, D.; Gra' Cabanellas.

Marrero García, Francisco; José Santos,
Marrero Pérez, Francisco; La Caldera.

MEDICOS

Domínguez Pérez, Juan.
Jiménez Alarcón, Miguel (titular).

CEREALES

Domínguez Sánchez, F.; León y Castillo.
Perdomo Navarro, D.; León y Castillo.
Toledo Marrero, Manuel; León y Castillo.

MOLINOS

Castillo Nestedenz, Adán; Molinos.
Pulido, Antonio; B. de la Montaña.
Rodríguez, Aurelio; D. Guadalupe.

EFFECTOS TIMBRADOS

Domínguez, Francisco.

PESCADO

FRUTOS

Marrero García, Julián; León y Castillo.
Marrero Pérez, Manuel; León y Castillo.

Navarro Guerra, Eusebio; Leopoldo Matos.

PRACTICANTE

JUEZ DE PAZ

Marrero Marrero, Isabel

D. Esteban Arencibia.

SEGUROS

MATRONAS

Mutua General de Seguros.-Manuel Perdo-
mo Ramírez.-Trapiche,
F. Nisterre S. A.

Marrero Marrero, Isabel.

TABACO (VENTA DE)

Perdomo Navarro, Juan; L. y Castillo.
 Perdomo Rodríguez, Dolores; J. Santos.
 Santana Rodríguez, Manuel; Buenlugar.
 Toledo Marrero, Manuel; León y Castillo.

Dos Elías Velázquez Díaz.
 Don Juan Mendoza Molina.
 Don José Medina Mauricio.
 Don Manuel Padrón Godoy.
 Don Narciso Guerra Vega.
 Don José Rodríguez y Rodríguez.
 Don Gonzalo Molina Martín.
 Don Antonio López Domínguez.
 Don Francisco Bolaños González.

VETERINARIO

Don Patricio Blanc (Titular).

GALDAR

Ciudad con Ayuntamiento, de 13.903 habitantes de derecho y 13.640 de hecho, a 40 kilómetros de la Capital. Constituye dicho Municipio la Ciudad de Gáldar, los caseríos de Calderos, Fadajesto, Hoya de Pineda, Llanos de Calet ay Sobradillo, Pico de Viento, San Isidro, Sardina, Saucillo, Las Vegas, Las Viñas y la aldea de Juncahillo. Pertenece al partido judicial de Guía de Gran Canaria.

EXCMO. AYUNTAMIENTO DE GALDAR

Alcalde: Don Carlos Bautista Pérez.

Concejales:

Don Baltasar Pérez León, 1^a Teniente Alcalde.

Don Francisco Montesdeoca Suárez, 2^a Teniente Alcalde.

Don Francisco Miranda Rodríguez, 3^a Teniente Alcalde.

ABACERIAS

Guillén Bolaños, Antonio; T. Vidiña.
 Hernández Martín, Antonio; C. Quesada.

BODEGONES

Delgado Godoy, Lucía; Delgado.
 González Gil, Ramona; Las Mesas.
 González Gil, Felipe; Delgado.
 González Medina, Juan; Fagajesto.
 González Vera, Juan; Agua.
 Medina Medina, José; Carretera.

CAFES

Alonso Jiménez, José; C. Quesada.
 Aguilar Padrón, Francisco; Agua.
 Bolaños Martínez, Antonio; Gral. Francó.
 Cubas Cárdenes, José; Montaña.
 García Sosa, Antonio; Montaña.
 García Sosa, Martín; Azofé.
 González Gil, Ramona; Las Mesas.
 González Martín, Rosario; C. Quesada.
 Jiménez Batista, Pedro; Nueva.
 Luján Melián, José; Bco. Hondo.

Mendoza Castillo, Antonio; Calvario.
 Monzón Pérez, Francisco; Triana.
 Pérez Godoy, Antonio; San Isidro.
 Pérez José, Baltasar; C. Quesada.
 Pérez Medina, Francisco; Andamana.
 Quesada Hermanos, Plaza Santiago, 7.
 Ramos Bolaños, José; Alopán.
 Reyes Oliva, Sebastián; Capitán Quesada,
 núm. 81.
 Suárez Luján, Pedro; Fagajesto.
 "Tauro", Bar Restaurant; Juan J. Quesada.-
 Capitán Quesada, 24.
 Vega Godoy, Juan; Barrial.

CALZADO A LA MEDIDA

Cabrera Rodríguez, Juan; Nido Cuervo.
 González Almeida, F.; Plaza del Juncalillo.
 Martín Rodríguez, Eustaquio; Agua, 10
 Medina García, Francisco, Juncalillo.
 Montedoea Medina, Ignacio; Pl y Margall
 núm. 5.
 Moreno Hernández, G.; Caideros, Lucena.
 Pérez Melián, Pedro; Tapia.
 Suárez Dávila, José; Coruña.

CARPINTERIAS

Domínguez Román, José; Tapias.
 Jiménez Mendoza, Juan.
 Medina Pérez, Matías; Montaña.
 Mendoza Díaz, Juan.
 Vega Ojeda, Juan.

CEMENTO (OBJETOS DE

Leacock, David J.; Agujeros.

CEREALES

Castellano Moreno, Pedro; Rojas.
 Estévez Ramos, Manuel; Moralejo.
 Estévez Ramos, Cristóbal; Plaza.
 López Sánchez, José; La Montaña.
 López Viera, Juan; San Isidro.
 Molchón Cano, Crescencio.
 Pérez Sánchez, Antonio; Plaza Santiago,
 núm. 14
 Ramos Jiménez, Rosario; Bernejada.
 Ríos Melián, José; Guayarmina.
 Suárez Alemán, Bartolomé; Torres.
 Suárez Ojeda, Juan; Delgado.

COMESTIBLES

Bautista Falcón, Antonio; Santiago.
 Castellano Moreno, Pedro; Rojas.
 Estévez Ramos, Manuel; Moralejo.
 Estévez Ramos, Cristóbal; Plaza.
 García Díaz, Juan; Guaires.
 García Pérez, Agustín; Hondo.
 González García, Santiago; Juncalillo.
 López Sánchez, José; Delgado.
 López Viera, Juan; San Isidro.
 Mateo González, María; Caideros.
 Medina Mendoza, Dolores; Toscas.
 Medina Rodríguez, Manuel; Calvario.
 Mendoza Castillo, José; G. Morales.
 Molchón Cano, Crescencio; T. Vidiña.
 Molina Santiago, Bartolomé; Rojas.
 Moreno Hernández, José; Caideros.
 Pérez Matos, Juan; San Isidro.
 Pérez Orihuela, Tomás; Carretera.
 Pérez Sosa, Cristóbal; Carretera Agaete.
 Quintana Medina, Juan; C. Quesada.
 Ramos Jiménez, Rosario; Marmolejo.
 Ramos Molina, Cristóbal; Carretera.
 Reyes Oliva, Sebastián; C. Quesada.
 Ríos Melián, José; M. Muxua.
 Sánchez Mendoza, Domingo; Fayá.
 Santiago Moreno, Antonio; Hoya Pineda.
 Santiago Rodríguez, Félix; Juncalillo.
 Suárez López, Isidro; San Isidro.

EFFECTOS TIMBRADOS

Suárez, Teodoro.

**EMPAQUETADOR
DE FRUTOS**

Guerra Vega, Narciso; Cap. Quesada, 9.

**ELECTRICIDAD
(FABRICA DE)**

Sánchez Pérez, José; Pi y Margall.

**EXPORTADORES
DE CEBOLLAS**

Padrón Godoy, Manuey; Carretera Agae-
te, 41.

Rodríguez Rodríguez, Nicolás; Sol, 3.

**EXPORTADORES
DE PATATAS**

Rodríguez Rodríguez, Nicolás; Sol, 3.

**EXPORTADORES
DE PLATANOS**

Guerra Vega, Narciso; Capitán Quesada.

Leacock, David J.; Carretera de Guía.

Padrón Godoy, Manuel; Carretera Agae-
te, 41.

Pérez León, Baltasar; Agua, 1.—Telegra-
mas: BALTOSERIZ.

Rodríguez Rodríguez, Nicolás; Sol, 3.

**EXPORTADORES
DE TOMATES**

Domínguez Suárez, Rafael; Carretera de
Sardina.

González Medina, Felipe.

González Vega, José.

Guerra Vega, Narciso; Capitán Quesada.

Harris, Antonio; Plaza Santiago, 14.

Leacock, David J.; Carretera de Guía.

Padrón Godoy, Manuel; Carretera Agae-
ténúm. 41.

Pérez León, Baltasar; Agua, 1.—Telegra-
mas: BALTOSERIZ.

Redondo Delgado, José; Quintana y León:
núm. 14.

Rodríguez Rodríguez, Nicolás; Sol, 3.

Sansó Henriquez, José.

FARMACIAS

Rodríguez Hernández, S; Plaza de León y
Castillo, 15.

Suárez Alemán, Luis; C. Quesada, 6.

FERRETERIAS

Molina Dominguez, José; Plaza.

GASEOSAS (FABRICA DE)

Molinos Sabater, José; Moral, 9.

GASOLINA (SURTIDOR DE)

Guerra Dominguez, Antonio; Carretera.

HERRERIA

Dominguez Román, Enrique; Siete.
Jorge Rivero, José; Calvario.
Ossorio Medina, Pedro; Nueva.

IMPRENTAS

Imprenta del Norte, Hnos. Quesada; Plaza
za, 12.
Voa. de Miguel Quesada; Plaza.

JUEZ DE PAZ

Juez de Paz: D. José Padrón Rodríguez.

MEDICOS

Ressa Fossas, Santiago.
Martinón León, José.
Navarro Jordá, Juan.
Rodriguez Guerrero, José.

MERCERIAS

Bethencourt García, Josefa; Capitán Quesada, 10.
Delgado Comino, Enrique; C. Quesada.
Dominguez Román, Enrique; Siete.
Pérez Viera, José; Plaza, 14.
Salek Ibrahim, E. Juncalillo.

MOLINOS

Alemán Falcón, Juan; Moral.
Guerrá Dominguez, Concepción; Moral.
López Sánchez, Nicolás; Delgado.
Molina Santiago, Bartolomé; Delgado.
Pulido Vega, Gaspar; Hondo.
Suárez Marrero, Manuel; Juncalillo.

PANADERIAS

Benitez Reyes, Miguel; D. Herrera.
Duque González, Francisco; Calvario.
Godoy Aznal, Antonio; Barrizal.
Moreno Díaz, Antonio; Los Llanos.
Rosario García, Manuel; San Isidro.
Rivero Moreno, José; San Sebastián.
Suárez Vega, Francisco; Quesada.
Valencia, Antonio; Alguisofo.

PERITO APAREJADOR

Auyanet Pérez, Antonio.

TABLAJERIAS

García Sosa, Vicente; Plaza.
Rodríguez Rodríguez, Manuel; Plaza.

PESCADO SALADO

García Sosa, Antonio; Guayarmina.
González Rodríguez, José; Agua.
Suárez López, José; San Isidro.

TEJIDOS

Delgado Suárez, María; Nueva.
Guerra Rodríguez, Concepción; C. Quesada.
Miranda Rodríguez, María; Quesada.
Ramos Estévez, Antonio; C. Quesada.
Rodríguez Pérez, Francisco; Guaires.
Rodríguez Rodríguez, José; Santiago.

SEGUROS

Mutua General de Seguros; Pedro Ramos
Estévez; Guairas, 5.
Finisterre, S. A.

VETERINARIOS

Rosa Suich, Antonio.
Romero Rodríguez, José.

TABACOS (VENTA DE)

Bolaños Martínez, Fernando; Gral. Fran-
co,
Estévez Ramos, Cristóbal; Plaza.
Miranda Rodríguez, Agustín; Luna.
Pérez Silvera, Manuel; Agua.
Ramírez Auyanet, Nicolás; Barranquillo.
Río Arriñez, Agustín del; Alguisofe.
Rodríguez Quesada, Juan; Gral. Morales.
Sánchez Mendoza, Pedro; Faya.

GUIA DE GRAN CANARIA

Ciudad con Ayuntamiento, de 12.095 ha-
bitantes de derecho y 11.880 de hecho, a
37 kilómetros de la capital. Constituyen
dicho Municipio la ciudad de Guía, los ca-
seríos de El Alguacilejo, Barranquillo Frio,
Bascamao, Calraasco, El Calabozo, Carne
de Agua, Casa de Aguilar, El Castillejo,
Cuevas del Hornillo, La Dehesa, Falaira-
ga, Hoya de Pineda, Hoya del Pedregal,

El Ingenio-Blanco, El Junquillo, Las Laderas, Lomo del Negro, Mondragones, Las Rosas, Santa Cristina Solona del Barranco del Pinar, Las Solapillas, Las Tres Palmas, Verdejo y Vergara, las aldeas de La Atalaya, El Gallego, Llano de Parras, Montaña de Guía, San Felipe, Paso de María de los Santos, Lomo del Pino y El Palmital y los arrabales de La Cañada y El Gallinero, Cabeza del partido judicial del mismo nombre.

ABOGADO

García Lorenzo, Miguel.

ACEITE Y VINAGRE

Gil Silva, Antonio; San Felipe.

EXCMO. AYUNTAMIENTO DE GUIA

Alcalde: Don Juan García Mateos.
Concejales:

- D. Luis Pérez Silva.
- " Domingo Almeida Falcón.
- " Manuel Benitez Ramo
- " Francisco León Mauricio.
- " Esteban Arencibia Reyes.
- " Felipe González León.
- " Jorge Castellano López.
- " Ramón M. Castellano Pérez.
- " Odón M.º Guerra Guerra.
- " José Hernández Valenzuela.
- " Santiago Gil Cabrera
- " José Miranda Sosa.

AGENTES COMERCIALES

Giménez Buriel, Manuel; José Antonio, 12.
Hernández Rodríguez, Manuel.
Olivera da Silva, Olinda; Suárez Galván.

AGUAS

Comunidad de Regantes del Norte de G.
C.; Pérez Galdós, 8.

ABACERIAS

Castellano León, Juan; San Felipe.
Díaz Díaz, Juan Simón; M. Muni.
Gordillo Pérez, Cayetano; La Atalaya.
Rodríguez Delgado, Manuel; La Atalaya.
Sosa Santiago, Isidoro; La Atalaya.
Suárez Benítez, Juan; Hormiguero.

ALMACENISTA IMPORTADOR

Ojeda Vega, A.; L. Suárez Galván, 45.

BANCOS

Ban code Bilbao; P. Marqués del Muni, 13.

BODEGONES

García Santiago, Alejandro; H. Pineda.
Santana Díaz, María; L. G. Cabrera.
Talavera Quevedo, Manuel; M. Muni.
Toro Ossario, Juan; S. Roque.
Trujillo Rodríguez, José; F. G. Díaz.

CAFES Y BARES

Aguiar Benitez, Luis; Carretera.
Alamo Godoy, José; H. Guanche.
Almeida Falcón, Lucrecia; C. Aguiar
Candelaria Cruz, Pedro; Atalaya.
Benitez Castellano, Pedro; C. y Paso.
Díaz Díaz, Juan Simón; M. Muni.
Díaz Medina, Faustino; A. Perja.
Guerra González, Francisco; Becerril.
Guerra Rodríguez, Domingo; Becerril.
Rivero García, Félix; L. S. Galván.
Vega Suárez, Pablo; San Juan.

CARPINTERIAS

Abreu Roque, Eugenio; L. S. Galván.
Alamo Suárez, Benito; L. Guillén.
Guerra Rodríguez, Tomás; S. Roque.
Marrero Mujica, José; S. Felipe.
Triguero León, José; J. Antonio.

CASAS DE HUESPEDES

Moreno Miranda, M.; Marqués del Muni.
Suevo de la Fuente, Antonio; M. Estévez.

CEREALES AL POR MAYOR

Pérez Benitez, Manuel; S. Roque.

CLINICAS

CALZADOS A LA MEDIDA

Armas Santana, Manuel; Pérez Galdós, 8.
Castellano Moreno, F.; Marqués del Muni.
Dávila Suárez, Antonio; Atalaya.
Jiménez Moreno, Juan; Palmítal.
Luján Betancor, Felipe; Montaña Alta.
Mendoza, José; L. S. Galván, 15.
Pérez Guillén, José; San Juan.

"San Juan". Director, José Blanco Hernández; 18 de Julio, 7.

COMESTIBLES

Almeida Falcón, Lucrecia; C. Aguiar.

Arencibia Almeida, Pedro; S. Juan.
Almeida Rodriguez, Juan; P. S. Roque.
Bolaños García, Frollana; M. Estévez.
Bolaños Rodríguez, José; Estévez.
Díaz Benítez, Andrea; L. S. Galván.
Díaz Sosa, Antonio; M. del Muni.
Falcón Díaz, Roque; Carretera.
García del Pino, Faustino; Carretera.
Gil Tovar, Nieves; Palmital.
Jiménez Santana, Ramón; L. S. Galván.
González Díaz, Benedita; M. del Muni.
Quintana Benitez, Dionisio; S. Roque.
Rodríguez Díaz, Félix; C. Aguilar.

CONFITERIAS

Díaz Medina, Faustino; Parras.
Matías Ossorio, Antonio; Pérez Galdós.

CONTADORES DE ALQUILER

García del Pino, Faustino; F. A. Rivero.

CONTRATISTAS

Aguiar Benítez, Luis; La Atalaya.
Castellano Moreno, Gregorio; S. Guillén.
Rodríguez Medina, Manuel; 18 de Julio.

DROGUERIAS

Alamo Hernández, Conrado; Carretera.

EFFECTOS TIMBRADOS

Administración Subalterna; Rafael Jiménez.

ELECTRICIDAD (FABRICA DE)

García del Pino, Faustino; Pérez Galdós.

EXPORTADORES DE PLATANOS Y TOMATES

Roque González, Felipe; Carretera.

FARMACIAS

Guerra Alemán, F.; Plaza Gral. Franco, 1.
Hernández Suárez, A. M. del Muni, 25.
Hernández Valenzuela, José; M. Muni, 25.
Izquierdo Monagas, Juan; Pérez Galdós, 4.

Ossorio Suárez, Juan; 18 de Julio.

Sosa Sosa, Antonio; P. Benito.

FERRETERIA

Jiménez Aguiar, Rafael; C. Gordillo, 10.

FIBRAS (FABRICA DE)

Cía. de Explotación de Fibras, S. A. E.

FUNERARIA

Armas Santana, Manuel; J. Antonio.

GESTOR ADMINISTRATIVO

Hernández Roque, Manuel; Gordillo, 11.

HERRERIAS

García Ossorio, Marcos; M. Muni.
Ossorio Alemán, Manuel; S. Roque.

HOJALATERIAS

Candelaria Mendoza, Francisco; L. S. Galván.

Jiménez Suárez, Manuel; M. Muni.

IMPORTADOR DE PATATAS

Ojeda Vega, Antonio; L. S. Galván, 47.

INSTALADOR ELECTRICO

García del Pino, Faustino; J. A. P. Rivera.

JUEZ COMARCAL

Juez Comarcal: D. José Blanco Hernández.

Juez de 1.ª Instancia: D. Jesús A. Cervera

Gabilondo.

LABORATORIO

Hernández Valenzuela, José; M. Muni.

Blanco Hernández, Enrique.
Blanco Hernández, José María.
Estévez Pérez, Eugenio
Guerra Alemán, Cayetano;
Jiménez Dominguez, Pedro Ramón.

LIBROS

Mateo Quesada, José; M. Muni.
Pérez Suárez, Humberto; C. Gordillo.

LOZA Y CRISTAL

Quintana Rodríguez, Eugenio; L. S. Galván.
Rivero Afonso, Magdalena; L. S. Galván.
Vega Rivero, Felipa y M. Teresa; Canónigo
Gordillo, 16.

MATRONA

Roselló Company, Rosa.

MEDICOS

Ayala García, Rafael
Barea Mota, Manuel

MERCERIAS

Abreu Roque, Carmen; Pérez Galdós.
Díaz Calcines, Milagros; Pérez Galdós.
Galván Bautista, Natividad; C. Gordillo
Quesada Suárez, Natividad; L. S. Galván.

MOLINOS

Almeida Quintana, María; Junquillo.
Bolaños Hernández, Francisco; Palmar.
Castellano Rodríguez Juan; El Pinar.
Dominguez Curbelo, Francisco; Tahonilla.
Galván Hernández, Francisco; Dehesa.
Galván Pérez, Florencio; La Laja.
García del Pino, Faustino; L. Guillén.
León Aguilar, Francisco; Dehesa.

NOTARIO

Alvarez Vidal, José Luis.

PANADERIAS

PRACTICANTES

Almeida Falcón, Francisco; El Palmital.
 Benítez Ramos y Hnos. Juan; Becerril.
 Castellano Benítez, Asunción; La Atalaya.
 Castellano García, Cristóbal; C. Molino.
 Díez Medina, Faustino; L. Farrás.
 Díaz Sosa, Antonio; Monte Guía.
 Miranda Rodríguez, Gregorio; A. España
 Ojeda Bolaños, Josefa; Ingeniero Blanco.
 Oliveira de Silva, Olinda; L. Atalaya.
 Ohvia Ruiz, Bartolomé; H. Guanche.
 Perdomo Mendoza, Nieves; Becerril.
 Pérez Benítez, Manuel; Pérez Galdós.
 Santiago Moreno, Primitiva; C. Caraballo.

Dávila Ossorio, Bernardo.
 GoJey Bolaños, Sebastián.
 Pozuelo Moreno, Alonso.

PROCURADORES

Aguiar Galván, Juan.
 Hernández Roque, Manuel; Gordillo, 11.
 Padrón Hernández, Manuel

PESCADO SALADO

REGISTRADOR

DE LA PROPIEDAD

Díaz Benítez, Gregorio; P. Galdós.
 Ojeda Vega, Felipe; J. Antonio.

Hernández del Castillo, Pedro.

PLATANOS (VENTA DE)

RELOJERIAS

Roque González, José; A. Virgen.

Alamo Hernández, Néstor; L. S. Galván.
 "Casa Mejías"; C. Gordillo, 12.

PLATERIA

RESTAURANT

García Bautista, F.; Marqués del Muni, 21.

"El Siete"; Marqués del Muni, 43.

SEGUROS

Mutua General de Seguros, Prudencio y
Tomás Estévez Galván; L. S. Galván,
núm. 29.
Finisterre, S.A.

TALLERES DE MADERA

Alemán Alamo, Agustín; M. Estévez.
González Castellano, Juan; L. S. Galván,
Quintero Ventura, Eugenio; Pérez Galdós.

TEJIDOS

SOMBRESEROS

Moreno Armas, José; L. S. Galván.

Angulo Domínguez, Agustina, P. Galdós,
Aya Jiménez, José; L. S. Galván.
Ayala Jiménez, Ramón; M. Estévez.
Bonin García, Eulalio; Gordillo,
Díaz Calcines, Mllagros; Pérez Galdós, G.
González Castellano, Juan; L. S. Galván,
Pérez Molina, Juan; Bascamao.

TABLAJEROS

Jiménez Díaz, Antonio; Carnicería.
Gómez Pérez, José; Carnicería.
Mendoza García, F.; Pérez Galdó

TUBOS DE CEMENTO

(FABRICA DE)

Leacock, David J.

TABACOS (VENTA DE)

Aguiar Benítez, Luis; Carretera.
Beceiro Beceiro, Victoria; L. S. Galván.
Falcón Díaz, Roque; El Palmital.
García del Pino, Faustino; Carretera.
Gli Cabrera, Santiago, M. Muni.
Vega Alemán, José El Palmital.

ULTRAMARINOS

Aguiar Benítez, Luis; La Atalaya.
Alamo Hernández, A.; Carretera, 9.
Alonso Hernández, Conrado; Carretera.
Benítez Castellano, Pedro; G. y Paso.
Castellano López, Jorge; L. S. Galván, 43.
Castellano Moreno, Ildefonso; Palmital.

Castellano Pérez, R. Modesto; L. S. Galván, 19.
 Díaz Benítez, Carmen; La Atalaya.
 García Suárez, Antonio; El Palmital.
 Gil Cabrera, Santiago; M. del Muni.
 Moreno Miranda, M.; Plaza de S. Roque.
 Moreno Ojeda, Bartolomé; San Juan.
 Ojeda Vega, Antonio; L. S. Galván, 47.
 Pérez Benítez, Manuel; P. San Roque, 1.
 Saavedra Santiago, Andrés; L. S. Galván.
 Sosa Bolaños, Manuel; La Dehesa.
 Sosa Sosa, José; Hormiguero.
 Suárez Luján, Félix; M. Alta.
 Vega Alemán, José; El Palmital.

VETERINARIO

Don Antonio Rosas Surf (Titular)

VINOS (VENTA DE)

Armas Santana, Manuel; Pérez Galdós.

INGENIO

Lugar con Ayuntamiento, de 8.233 habitantes de derecho y 8.203 de hecho, a 26 kilómetros de la Capital. Constituyen dicho Municipio, el lugar del Ingenio, los caseríos de Aguatona, Pasadilla, Roque y la aldea del Carrizal. Pertenece al partido judicial de Telde.

EXCMO. AYUNTAMIENTO DE INGENIO

Alcalde: Don Antonio Hernández Rodríguez.

Concejales:

Don Román Valerón Martín, 1ª Teniente Alcalde.

Don Antonio Rodríguez Sánchez, 2ª Teniente Alcalde.

Don Zenón Sánchez Pérez, 3ª Teniente Alcalde.

Don Manuel Rodríguez Domínguez.

Dño Rafael Rodríguez Santana.

Don José Teodoro Martel Martín.

Don Rafael Domínguez Estupíñán.

Don Rafael Estupíñán Rodríguez.

Don Gregorio Martín Ramírez.

ABACERIAS

Artiles Artiles, Francisco; San Pedro.

Domínguez Alonso, Jullán; Carrizal.

Fez González, Victoria de Carrizal.

Suárez Pérez, Juan; General Franco.

Hernández Artiles, Francisco; G. Juárez.

Hernández Hernández, Agustín; G. P. Rivera.

Jiménez Alonso, Sebastián.

Martín Valerón, Agustina; Cld.

Olivares Ramírez, Juan; Calvario.

Rodríguez Alonso, Luisa; Carrizal.

Rodríguez Sánchez, Antonio; San Blas.

Saind Habbud Asad, Gral. Primo de Rivera.

Sánchez Romero, Rafael; J. Ramírez.

Suárez Medina, Antonia; A. Rodríguez.

Suárez Santana, Francisco; Carrizal.

Vega Hernández, Matilde; C. Juárez.

ACEITE Y VINAGRE

Caballero Sánchez, María del Cristo; A. R. Medina.
 Cabrera Cabrera, María; Carrizal.
 Espino Ruano, Agustina; L. y Castillo.
 García Navarro, Antonio; Los Moriscos.
 Guedes Rodríguez, Alfonso; Gral. Franco.
 Rivero Hernández, Constantino; Av. Porvenir.
 Suárez Almeida, Manuel; Gral. Primo de Rivera.
 Suárez Cruz, Santiago; C Juárez.
 Suárez Martín, Juan; Carretera.

Estupiñán Sánchez, Blas; Carrizal.
 González González, Agustín; F. Guanarteme.
 Fleitas Quintero, María; Carrizal.
 López López, Francisco; R. Medina.
 Martel Guedes, Patricio; F. Dávila.
 Martín Díaz, Tomás; Carrizal.
 Rodríguez Domínguez, José; Gral. Mola.
 Ojeda Artilles, Juana; Carrizal.
 Romcro Rodríguez, Juan; Gral. Mola.
 Santana Hernández, Leandro; Gral. Mola.
 Santana Sánchez, Antonio; Gral. Mola.
 Suárez Croissier, Manuel; Av. Porvenir.
 Suárez Artilles, Pantaleón; Carrizal.

BODEGONES

Betancor Ruano, Francisco; Carrizal.
 Brito Betancor, Rosario; Carrizal.
 Castro Santos, Dolores; Carrizal.
 Díaz Martín, Francisco; Carrizal.
 Morales Alemán, Juan; Carrizal.
 Pérez Torres, Eladia; Ejido.
 Perdomo Benítez Rosario; Carrizal.
 Sánchez Cruz, Sebastián; Carrizal.
 Torres Melián, Inés; Carrizal.
 Trujillo Viera, José; Carrizal.

CARPINTERIAS

Hernández Díaz, Alejandro; Molinos.
 Ramírez Vega, Juan; P. San Blas.
 Sánchez Sánchez, Santiago; Plaza San Pedro.
 Santana Vega, José; Gral. Primo de Rivera.

COMESTIBLES

CAFES ECONOMICOS

Alemán Estupiñán, Francisco; J. Juárez.
 Castro Santos, Dolores; Carrizal.
 Cruz Herrera, Tomás; Carrizal.
 Díaz López, Bartolomé; Av. Porvenir.
 Espino Espino, Nicolás; León y Castillo.
 Gómez Jiménez, Antonio; Aguatona
 Estupiñán Hernández, José; Gral. Mola.

Betancor López, José; Gral. P. Rivera.
 Caballero Díaz, Manuel; Gral. Franco.
 Caballero Sánchez, Carmen; S. Pastor.
 Castellano Viera, Juan; Carrizal.
 Estupiñán Díaz, Domingo; Av. Porvenir.
 González Sánchez, Fermín; J. Ramírez.
 Hernández Caballero, Dolores; S. Blas.
 Hernández Estupiñán, Juan; Gral. P. de Rivera.

Hernández Sánchez, Manuel; E. Juárez.
 Martín López, José; F. Guanarteme.
 Ojeda Artilles, Juan; Carrizal.
 Ramírez Muñiz, Miguel; Carrizal.
 Ramírez Ruano, Juan; Gral. P. de Rivera.
 Santos Hernández, José; Gral Mola.
 Suárez Robaina Hermanos, Carrizal.
 Torres Ramírez, Andrés; R. Medina.
 Valero Hernández, Maximino; Gral. P. de Rivera.

Limíñana López, Pedro; C. Estado.

Valero Romero, Bernardo; Gral. P. de Rivera.
 Vega Cabrera, Juan; Carrizal.

Hernández Hernández, Leonor; Gral. P. de Rivera.
 Muñoz González, Antonio; Carrizal.

EFECTOS TIMBRADOS

Vega, Nicolás.

EXPORTADORES DE TOMATES

Benítez Galindo, Antonio; J. Antonio, 6.
 Bonny Gómez, Juliano; Majoreras.
 C.I.E.L., General Mola.
 Cárdenes Arencibia, Manuel; Carrizal.
 Marrero Díaz, Ceferino; Carrizal.
 Pilcher, L. H.; Carrizal.
 Sánchez González, José-Manuel; Plaza de la Candelaria.
 Silva Cruz, Juan; Pascual Richal.
 Valerón Martín, Román; Carrizal.
 Verdugo Acedo, José; J. Antonio.

FARMACIA

FONDAS

FOTOGRAFIA

(LABORATORIO DE)

Suárez Robaina, Hermanos; Carrizal.

GASOLINA (SURTIDORES DE)

Rodríguez Domínguez, Antonio; Gral Mola.
 López Suárez, José; Carrizal.

HARINAS (FABRICA DE)

Valerón Romero, Juan; Ejido.

HORNOS DE COCER PAN

Caballero Romero, Juan; F. Pérez.
 Díaz Castro, Miguel; Gral. P. de Rivera.
 González Juan, Gabriel; F. Guanarteme.
 Ortega García, José; León y Castillo.
 Ramírez López, Agustina; J. Ramírez.
 Sánchez Sánchez, Bartolomé; R. Medina.
 Santana González, María; Gral. P. de Rivera.
 Santana Quintana, Bartolomé; P. Ronda.
 Santana Vega, Candelaria; R. Cabeza.
 Suárez Medina, Francisco; R. Medina.
 Torres Pérez, Sofía; F. Pérez.
 Salazar Estupiñán, Luis; Carrizal.
 Santana Déniz, Leandro; Carrizal.

Ojeda Artiles, Cándida; Carrizal.
 Rodríguez Sánchez, Juan; R. Medina.

MOLINOS

Alemán Rodríguez, Agustina; Carrizal.
 Díaz Espino, María; Molinos.
 Díaz Espino, Manuel; E. Juárez.
 García Moreno, Juan; Calvario.
 López Mayor, José; B. Cabezas.
 Martín Castro, Juan Manuel; Carrizal.
 Rodríguez Martel y Hermana, Juan; Carrizal.
 Romero Rodríguez, José; La Cuesta.
 Valero Romero, Juan; R. Richart.
 Vega Sánchez, José; Los Velez.

JUEZ COMARCAL

Juez Comarcal: Don Segismundo Beltrana.

**PESCADO SALADO
(VENTAS DE)**

Caballero Negrín José; Gral. Franco.

MEDICOS

Espino Navarro, Manuel; Molinos.
 Espino Sánchez, Juan; Av. Porvenir.
 Espino Sánchez, Sebastián; Carrizal.

SEGUROS

Finisterre, S.A.-Angel Gallego, Francisco;
 Calvario.

MERCERIAS

Espino Castro, Francisco; León y Castillo.
 Hernández Sánchez, Ana; L. y Castillo.

TABACOS

Díaz López, Bartolomé; Av. Porvenir.
 Díaz Morales, Pilar; L. y Castillo.
 Espino Castro, Francisco; Gral. Mola.
 González Sánchez, Fermín; S. Ramírez.
 Ojeda Artiles, Cándida; Carrizal.
 Ramírez Goez, Juan; Carrizal.
 Rodríguez Domínguez, Antonio; Gral. Mola.
 Rodríguez Sánchez, Juan; P. Medina.

TEJIDOS (VENTA DE)

Díaz López Hernández, Antonio; Gral P. de Rivera,
Romero Quintana, Pedro; P. Ramírez.

VETERINARIO

Veterinario titular: Don José Romero Rodríguez.

MOGAN

Lugar con Ayuntamiento, de 3.042 habitantes de derecho y 3.019 de hecho, a 97 kilómetros de la Capital. Constituyen dicho Municipio el lugar de Mogán, los caseríos de El Barranquillo-Andrés, Las Burrietas, La Cogolla, La Huerta Nueva, Los Navarros, El Palmito, Los Peñones, El Pie de la Cuesta, La Playa de Tauro, La Playa de Veneguera, La Postreragua de Veneguera, Puerto Rico y los barrios de Las Casas de Veneguera, Las Casillas, Los Llanos, El Molino de Viento, La Playa de Arguineguín, La Playa de Mogán y Soria. Pertenece al partido judicial de Gula de Gran Canaria,

**EXCMO. AYUNTAMIENTO
DE MOGAN**

Alcalde: Don Manuel Marrero Rodríguez.

Concejales:

Don Leoncio Quesada Macías, 1ª Teniente Alcalde.

Don Anlonoi Hernández Saavedra, 2ª Teniente Alcalde.

Don Miguel Marrero Rodríguez.

Don José García Sánchez.

Don José Betancor Sánchez.

Don Juan Suárez León.

Don Pedro Bravo de Laguna Marrero.

Don Juan Bueno Rodríguez.

ABACERIAS

Afonso Hernández, Eusebio; El Almacigo.

Afonso Herrero, Juan; Playa de Mogán.

Artiles Jorge, Agustín; Playa Arguineguín.
Betancor Hernández, Juan; M. de Viento.

Bravo Marrero, Pedro; Playa Veneguera.

Díaz García, Juana; Plaza de Mogán.

González Báez, Manuel; Plaza de Mogán.

Jiménez León, Matías; Arguineguín.

Quesada Bueno, Isabel; M. de Viento.

Ramírez Castellano, María; Peñones.

Sosa Bautista; Hilario; El Calvario.

Suárez León, Antonio; San Antonio.

Valerón González, Juan; Peñones.

EFFECTOS TIMBRADOS

Marrero, Marcelino.

Suárez Suárez, Abraham; Playa Tauro.

**EXPORTADOR
DE CEBOLLAS**

Bravo de Laguna Marrero, Juan.

**EXPORTADOR
DE PLATANOS**

- Marrero, **Marcelino**,
Bravo de Laguna Marrero, Juan.
Herederos de Miguel Marrero, Valencia.-
Playa Mogán.
Marrero Macías, Luisa.
Marrero Macías, Marcelino.
Marrero Macías, Mercedes.
Marrero Rodríguez, Aquilino; Playa.

**EXPORTADOR
DE TOMATES**

- Bravo de Laguna Marrero, Juan.
Herederos de Miguel Marrero, Valencia.-
Playa Mogán.
Marrero Macías, Luisa.
Marrero Macías, Marcelino.
Marrero Macías, Mercedes.
Marrero Rodríguez, Aquilino; Playa.
Quesada Falcón, Daniel; Playa Mogán.

GASOLINA (SURTIDOR DE)

Martín Suárez, M.; Playa Arguineguín.

JUEZ DE PAZ

Don Miguel Martín Quesada.

MEDICO

Bravo de Laguna Marrero, Marcelino L.

MOLINOS

Hernández Saavedra, José; Almácigo.
Cerpa Vega, Sebastián; Playa Arguineguín.
Quesada Sánchez, José; Burillas.

PANADERIAS

Marrero Domínguez, Domingo; P. Mogán.
Suárez Suárez, Manuel; P. Arguineguín.

SEGUROS

Finisterre, S. A.

TABLAJERIA

Alfonso Segura, C. C. S. S. S.; Pl. Mogán.

MOYA

Villa con Ayuntamiento, de 9148 habitantes de derecho y 8681 de hecho, a 30 kilómetros de la Capital. Constituyen dicho Municipio los caseríos de Aguas de Fontanales, Azuaje, Barranco del Pinar, Carretería, Cuevas de San Bartolomé, Doramas, Dragos, Estebanejos, Hoyas del Cavadero, Jurada, Laja, Laurel, Moreto, Peñón, San Fernando, Tablero y Los Tilos, las aldeas de Cabo Verde, Frontón, Lomo Blanco y San Bartolomé, el lugar de Costa, los barrios de El Palmito, Palo, Trujillo y la Villa de Moya. Pertenece al partido judicial de Guía de Gran Canaria.

EXCMO. AYUNTAMIENTO

DE MOYA

Alcalde:

Don Pedro Díaz Benítez.

Concejales:

- Don Juan Díaz Almeida, primer Tte. Alcalde.
- » Manuel Pérez Montesdeoca, segundo Tte. Alcalde.
 - » Marcos Díaz Díaz.
 - » Francisco Ojeda Pérez.
 - » José Moreno Pérez.
 - » Secundino Suárez Quintana.
 - » Juan Santiago Castellano.
 - » Tomás Benítez Hernández.

ABACERIAS

Almeida Arencibia, Segundo; Sauce. Alemán Falcón, Felisa; Tilos. Cabrera Santana, Juan; Costa. Castellano Suárez, Justo; S. Bme. Falcón Hernández, Juan; C. Verde. Fe de la Fe, Pedro de la; Villa. Fe Alfonso, Fernando de la; Frontón. Fe Afonso, Manuel de la; Villa. García Almeida, José; Carretería. Moreno Falcón, María; Villa. Montesdeoca de la Fe, José; Sauce. Pérez Rodríguez, Eusebio; C. Verde. Quintana Rodríguez, Vicente; S. Fernando. Santana Rodríguez, Manuel; Villa.

CALZADO A LA MEDIDA

Baena Martínez, Angel; Lomo del Peñón. Lantigua Trujillo, Juan Tablero. Marrero Rodríguez, Antonio; Trujillo. Quintana Peñate, Modesto; Fontanales. Santana Segura, Luis; Avd. Gral. Mola;

Vega Moreno, Gregorio; Simón Melián, 51
Viera Rodríguez, José; Fontanales.

Díaz Guerra, Candelaria; Gral. Mola.
Fe Afonso, José; C. Verde.
Fe Suárez, Manuel; Cerretería.
García Rivero, Zacarías; Costa.
Guzmán Silva, Francisco; L. Blanco.
Ojeda Santana, Benita S. Bartolomé.
Santana Rodríguez, Juan; Villa.
Suárez Nuez, Antonio; Jurada.

CARPINTERIAS

Domínguez Rivero, José; P. de Rivena.
Moreno Felipe, José; Luján Pérez.
Ponce Marrero, Daniel; Gral. Franco.
Vega Rodríguez, Gregorio; Padre Juanito.

DROGUERIA

Hernández Pisorno, Ricardo; M. Hernández

CEREALES AL POR MAYOR

Pérez Molina, Julián; San Bartolomé.

EFFECTOS TIMBRADOS

Cruz, Carmen.

CERVEZA AL POR MAYOR

Almolda de la Fe, José; M. Hernández.
Bethencourt Martín, P.; M. Hernández.
Santana Díaz, Ricardo; L. y Castillo.

FARMACIA

Peña Romero, Joaquín; M. Hernández, 4.

COMESTIBLES

Betancort Jiménez, José; Villa.

GASOLINA (SURTIDOR DE)

Santana Moreno, Esteban; M. Marrero.

JUEZ COMARCAL

D. J. María Abreu Zumárraga.

PESCADO FRESCO

Pérez Santana, Juan; Padre Juanito.

MEDICOS

Barrocal López, Camilo.
 Macías Martín, Domingo.
 Maya Perera, José María.
 Sacaluga Pacheco, Manuel José.

PRACTICANTES

González Afonso, Manuel.
 Henríquez Santana, Antonio.

MOLINOS

Almeida García, Josán; B. Pinar.
 Almeida Quevedo, José; Dragos.
 Díaz Almeida, Juan; J. Pérez.
 Hernández Hernández, Matías; Laurel.
 Hernández Marrero, José; Villa.
 Santána Pérez, Antonio; C. Verde.
 Lantigua Rodríguez, José; Tablero.
 Navarro Guerra, Miguel Trujillo.
 Vda. de Juan Almeida García; P. Linares.

SEGUROS

Mutua Geeral de Seguros Fernando
 Montesdeoca Castellano; Calle A. Hidalgo
 Finisterre, S. A.

TABACOS

Bentos Rodríguez, Rosa; Costa.
 Betancor Jiménez, José; Villa.
 Betancour Martín, Peregrina; Villa.
 Cardona Rodríguez, José; Tablero.
 Castellano García, Domingo; Villa.
 Díaz Guerra, Candelaria; Gral. Mola.
 Fe Afonso, Bernardo de la; Frontón.
 Fe Afonso, José de la; C. Verde.

PANADERIAS

Megido Arbelo, Antonio; Carretería.
 Ramos, Virginia; Trujillo.
 Rodríguez Cabreta, Bernardino; Azuaje.
 Rodríguez Hernández, F.; Carretera.

Fe de Fe, Pedro, de la; M. Marrero.
León Rodríguez, Francisco; Frontón.
Mejías Guerra, Roque; Villa.

TABLAJERIA

López Rodríguez, Alfredo; Gral. Franco.
Suárez López, Juan; Cementerio.

TEJIDOS AL POR MAYOR

Cruz Morales, Carmen, Vda. de Pérez; A. Hidalgo.
Díaz Díaz, Marcos; Carretería.
García Ibáñez, José; T. Morales.
Moreno Miranda, Pedro; San Mellán.
Moreno Suárez, Juan Gral. Franco.
Nuez Rodríguez, Juan; Gral. Franco.
Santana Rodríguez, Zoilo; A. Hidalgo.

ULTRAMARINOS

Benitez Rodríguez, Rosa; Costa.
Díaz Díaz, Marcos; Carretería.
Díaz Guerra, Candelaria; Villa.
Mejías Guerra, Roque; Villa.
Rodríguez Arenobia, Antonio; Villa.
Rodríguez de la Fe, Antonio; M. Marrero.
Toledo García, Salvador; Villa.

VETERINARIO

Don Patricio Blac Huerta.

SAN BARTOLOME DE TIRAJANA

Villa con Ayuntamiento, de 7,954 habitantes de derecho y 7,857 de hecho, a 58 kilómetros de la Capital. Constituyen dicho Municipio la Villa de San Bartolomé de Tirajana, los caseríos de Agualatente, Aldea Blanca, Artenara, Ayacata, Ayagaures, Casas Blancas, Castillo del Romeral, Cercado Espino, Los Cercados, La Culata, Hoya García, Lomito de Taidía, Lomo de la Palma, La Montaña, La Plata, Sequero, Los Sitios Soría y El Tablero, las aldeas de Arguñeguiñ, Fataga, Juan Grande, Maspalomas, Risco Blanco y Taidía. Pertenece al partido judicial de Telds.

EXCMO. AYUNTAMIENTO DE SAN BARTOLOME DE TIRAJANA

Alcalde:

Don Antonio Martín López.

HARINAS (FABRICAS DE)

Déniz Morejón, José.
León Martín, Mederos.

MERCERIAS

Sosa Sánchez, Isidro; Gral. Franco,
Suárez Ramos, Antonio; Gral. Franco.
Ramos Barrionuevo, F; Gral. Franco.

HERRERIA

Suárez Segura, Ramón; Carretera.

MOLINOS

Armas Navarro, Domingo; Albercón.
Bautista Ramos, Pedro; La Ladera,
García Afonso, Miguel; La Ladera.
Jesús Martín, Juan; Médero.
Velázquez Sarmento, Manuel; Molinos.

HOJALATERIA

Sosa Rodríguez, Miguel; La Ladera.

PANADERIAS

JUEZ DE PAZ

Don Manuel Díaz Hernández.

Delgado Montesdeoca, María; Los Llanos.
Déniz Segura, Paulino; Los Espinos,
Díaz Herrera, Angela; Los Llanos.
Matías Llarena, José; El Barrio.
Matías García, Antonio; M. Cáceres.
Sánchez Saavedra Polcarpa; Albercón.

MEDICO

Marrero y Bravo de Laguna, Juan

SEGUROS

Mutua General de Seguros. Tomás Rodríguez González; Gral. Franco.
Finsteirre, S. A.

TABACOS (VENTA DE)

Castellano Pulido, Manuel; Los Llanos, Hernández Sosa, Juan; Albercón, Odech Abdullah, Rafael; Los Espinos, Ojeda Araújo, Félix; Plaza, Ramírez Bautista, Santiago; M. Cáceres.

TABLAJEROS

Gómez Mederos, Juan; M. Cáceres, León Saavedra, Antonio; M. Cáceres, Suárez Suárez, Juan; M. Cáceres.

SANTA BRIGIDA

Villa con Ayuntamiento, de 8.625 habitantes de derecho y 8.719 de hecho a 13,50 kilómetros de la Capital. Constituyen dicho Municipio la Villa de Santa Brigida, los barrios de La Angostura, La Atalaya, El Gamonal, Las Goteras, Monte Lentiscal, Pino Santo, San José Satautejo y Vega de Enmedio. Pertenecen al partido judicial de Las Palmas de Gran Canaria.

EXCMO. AYUNTAMIENTO SANTA BRIGIDA

Alcalde: Don Enrique Arroyo Cardoso.

Concejales:

Don Juan del Río Ayala, 1º Teniente Alcalde.

Don Antonio Naranjo Naranjo, 2º Teniente Alcalde.

Don José Guerra Guerra.

Don Francisco Nieves López.

Don Francisco Martín Talavera.

Don David Martín Moreno.

Don Santiago Rodríguez Sánchez.

Don Leopoldo Santana León.

Don Antonio Infante Espinola.

ABACERIAS

Alonso Ramírez, Juan; Los Silos.

Ascanio Santana, Federico; Atalaya.

Alvarado Ortega, Manuel; Casco.

Betancor Santana, Santiago; Monte.

Barrera Santana, José; Casco.

Déniz Morejón, Santiago; Atalaya.

Gómez Hernández, Juan; Pino Santo.

Hernández Ojeda, Juan; Monte Lentiscal.

Lorenzo Rodríguez, José; Angostura.

Martín Marrero, Juan; Vega.

Martín Ventura, Rafael; Vega.

Ramón Rodríguez, Antonio; La Atalaya.

Sánchez Rodríguez, Juan; La Angostura.

Don Juan del Río Ayala

ABOGADOS

Fillol Pérez, Francisco; Carretera, Tel. 12.
Ramírez Suárez, Carlos; Carretera.

ELECTRICIDAD (FABRICA DE)

Déniz Monegrín, Angel; Peregrina.

GASOLINA (VENTA DE)

Díaz Cabrera, José; Monte Lentiscal.
Rodríguez López, Antonio; Angostura.
Rodríguez Navarro, A.; Vega de Enmedio.

FERRETERIA

Cabrera Martín, Antonio; Casco.

HARINAS (FABRICA DE)

Bartolomé Suárez, Santiago; M. Lentiscal.
Cabrera Morales, Manuel; Carretera.
Déniz Morejón, José; Peregrina.
Melán Díaz, José; Angostura.
Herederos de Antonio Naranjo Díaz; Angostura.
Hnos. Fermín Monzón Gil; V. Enmedio.
Santana Pérez, Francisco; Vega.
Suárez Santana, Bartolomé; Monte.

FARMACIA

Artiles Arencibia, Elías; C. Sotelo, ff.

FONDA

Mellán Rodríguez, Francisca; Calv. Sotelo, ff.

IMPORTADOR DE CEREALES

Cabrera Morales, Manuel.

FUNERARIAS

Entrada Monzón, Joaquín; Casco.
Rivero Torres, Miguel; Casco.

JUEZ COMARCAL

Juez Comarcal Suplente: Don Pedro Díaz

Concejales:

Don Salvador López Araña, primer Teniente Alcalde.

- * Salvador Pérez Coruña.
- > Bernardo Cazorla Jiménez.
- > Domingo Santana Hernández.
- * Marcial Franco Jiménez.
- > Manuel López Navarro.
- > Antonio Jurado Serrano.
- * Manuel Z. Araña Yanes.

ABACERIAS

Alamo Alamo, Carmen; Castillo.
 Artilles Rodríguez, Juana; J. Grande.
 Cerpa Jorge, Gumersindo; Arguineguín.
 González Hernández, Julián; C. Espino.
 Hernández Rodríguez, Ceferino; A. Blanco.
 Herrera Delgado, Francisco; C. Romeral.
 Suárez Rodríguez, Diego; Arguineguín.

ACEITE Y VINAGRE

Alemán Carreño, Antonio; Fataga.
 Alamo Fábuseca, Pedro; La Plata.
 Abrante Trujillo, Juan; C. Romeral.
 Cazorla Díaz, Pedro; Fataga.
 González Domínguez, Rosario; Sitio Alto.
 López Álvarez, Francisco; Fataga.
 Pérez Alamo, Serafín; Azagüares.
 Pérez Pérez, Diego; R. Blanco.

CAFES ECONOMICOS

Herrera Trujillo, Andrés; Arguineguín.
 Herrera Trujillo, Andrés; C. Romeral.
 Monzón Vera, Antonio; Santiag
 Valerón González, Juan; C. Espino
 Vega Sestana, Manuel; Tablero.

CEREALES

Hidalgo Navarro, Concepción; Naranjos.
 Macías del Toro, José; Carmen.
 Pérez González, Manuel; Cementerio.
 Santana Hernández, Domingo; Naranjos.
 Toro Matos, José del; P. Santiago.

COMESTIBLES

Alemán Navarro, Francisco; Carmen.
 Araña Matos, Benjamin; Tablero.
 Artilles Rodríguez, Francisco; El Salobre.
 Artilles Rodríguez, Juan; Maspalomas.
 Báez Ascanio, Francisco; C. Espino.
 Alvarez Cazorla, Santiago; C. Romeral.
 El Yesan Audelato; C. Romeral.
 García Rodríguez, Salustiano; Ayacata.
 Hernández Mesa, María; Gral. Franco.
 Hernández López, Manuel; A. Blanca.
 León León, Angel; Araña.
 Martín López, Antonio; C. Franco.
 Pérez Mellán, Francisco; Lomito.
 Pérez Peñate, Silverio; Montaña.
 Santos Falcón, Isabel; Santiago.
 Santos Falcón, Diego; Santiago.
 Santana Hernández, Manuel; Gral. Franco.
 Santana Santana, Diego; Tablero.
 Sánchez Santana, Antonio; Maspalomas.

EFFECTOS TIMBRADOS

MEDICOS

Macías, Antonio.

Bravo de Laguna Marrero, Marcelino.
Lezcano Mendoza, Vicente.
Zenón Araña Yáñez, Manuel.

ELECTRICIDAD (FABRICA DE)

MOLINOS

Ortega Viera, Miguel; Montañeta.

Alvarez Alemán, Antonio; R. Blanco.
Díaz Alemán, Juan; L. Pérez.
Cárdenes Yáñez, Concepción; Henschidero.
Cazorla Jiménez, Bernardo; Fataga.
Hesid de José Mesa; La Calita.
Mesa José (Herederos); Galeta.
Mesa Delgado, Luis; Montaña.
Mejías Acosta, Antonio; Molinos.
Mejías Acosta, Sebastián; Montaña.
Navarro Bosa, Bartolomé; Recinto.
Ortega Viera, Miguel; Recinto.
Torres Vega, Juan; Pegado.
Vega Monzón, Francisco; Montaña.
Yáñez Melián, Antonio; Recinto.

FARMACIA

Jurado Serrano, Antonio; Plaza Principal.

JUEZ COMARCAL

PANADERIAS

Don José del Toro Matos.

Alfonso Artilles, Isidoro; Maspalomas.
Delgado Guédes, José; Romeral.
Báez Ascanio, Francisco; C. Espino.
Hernández López, Manuel; A. Blanca.
Herrera Sánchez, Rosario; C. Romeral.
Herrera Sánchez, Rosalía; C. Romeral.
León Romero, Fermín; Tablero.
Ramos López, Antonio; Recinto.
Ramírez Perera, Pablo; Tablero.
Santana Reyes, Antonio; Tablero.
Santana Vega, José; Cementerio.

MATRONA

Montañez Cerpa, Felipe.

PESCADO (LONJA DE)

Cordero García, Rosario; Calvario.
García Melián, Antonio; Cementerio.

VETERINARIO

Don Emillo Barón. (Titular)

SEGUROS

Mingarro de Vargas, Andrés; Sardina del Sur.
Finsterre, S. A.

SAN NICOLAS

TABACOS (VENTA DE)

Ortega Viera, José; Cementerio.

Lugar con Ayuntamiento, de 4.988 habitantes de derecho y 4.865 de hecho, a 84 kilómetros de la Capital. Constituyen dicho Municipio el lugar de San Nicolás, los caseríos de Albercón, Artejévez, Los Cardones, Los Espinos, El Hoyo, La Ladera, Las Marciegas, Mederos, Los Molinos, Tasartico, Tacomodán y la aldea de Tasarte. Pertenece al partido judicial de Guía de Gran Canaria.

TABLAJEROS

Artiles Vera, Sebastián; Cementerio.
López Suárez, Agustín; La Vista.
Pérez Pérez, José; Maspalomas.
Ramírez Perera, Juan; Santa Lucía.

EXCMO. AYUNTAMIENTO DE SAN NICOLAS

Alcalde: don Francisco Ramos León.

Concejales:

Don Francisco Suárez Quintana. 1º Teniente Alcalde.

Don Luis Romero Sánchez, 2º Teniente Alcalde.

Don Manuel Ruiz Quintana.

Don Francisco García Quintana.

Don Celestino Suárez del Pino.

Don Francisco Rodríguez Afonso.

Don Francisco Ramírez García.

Don Manuel León Espino.

Don Nazario Segura Ojeda.

TEJIDOS

Abdul Cadir Eff, Alunad y otro; Tablero.

AGUARDIENTES (FABRICA DE)

León Jorge, Miguel; Marcegas.

CAFES ECONOMICOS

Hernández Sosa, Vicente; M. Cáceres.
Ojeda Araujo, Félix; Plaza.

CARPINTERIAS

Almeida Ramos, Ramón; Plaza.
Rodríguez Armas, Tomás; Gral. Franco.

CASA DE HUESPEDES

Ojeda Rulz, Consuelo; Los Llanos.

CEREALES AL POR MAYOR

Hassan Muhamad; Plaza de Galo Ponte.
Quintana Vega, R.; J. A. Primo de Rivera.

COMESTIBLES

Adul Kader, Alí; Los Llanos.
Araujo Valencia, F; Pl. de Primo de Rivera.
Cabral García, Domingo; El Barrio.
Díaz Hernández, Manuel; José Antonio.
Déniz Díaz, Hermenegildo; Tasarte.
Hernández Sosa, J.; J. A. Primo de Rivera.
Hernández Medina, Nicolás; M. Cáceres.
Matías García, Juan; La Ladera.
Olivia Alonso, José; Gral. Mola.
Ojeda Araujo, Antonio; Carretera.
Odob Abdullah, Rafael; La Ladera.
Hernández Sosa, Juan; Albercón.
Romero Auyanet, Eulogio; Albercón.
Ramos Alfonso, Juan; La Ladera.
Ramírez Bautista, Angela; M. Cáceres.
Ramos Sánchez, Juan; Los Destinos.

EFFECTOS TIMBRADOS

Bautista, Pedro.

EXPORTADORES DE TOMATES

Araujo, B.
Quintana Bautista, Aurelio; Galo Ponte.
Quintana Rodríguez, Francisco.
Rodríguez Almeida, Francisco.
Rodríguez Quintana, Tomás.
Rodríguez Vega, Tomás.
Sánchez Ojeda, Vicente.
Suárez Rodríguez, Santiago; José A. Primo
de Rivera.

MERCERIAS**PESCADO (LONJAS DE)**

Hernández González, Juan; L. Matos.

Cordero García, Manuel; Sardina.
Magar Rodríguez, Antonio; L. Matos.

MOLINOS**SEGUROS**

Araña Navarro, Francisco; B. Argente.
Bolaños Hernández, José; Carbonera.
Bolaños Ruano, Francisco; Sardina.
Cabello Suárez, Juan; Tabucos.
Franco López, Antonio; Lamary.
González González, Antonio; El Valle.
González González, Lorenzo; El Valle.
Mujica Rivero, Manuel; Sardina.
Pérez Navarro, Eusebia; El Valle.
Pérez Sánchez, José, Hros.; El Valle.
Pérez Sánchez, Manuel; Valle.
Pino Morales, José; Rosiana.
Rubio Pérez, Cándido; Valle.
Torres Morales, Juan; L. y Castillo.
Vega Monzón, José; Tabucos.

Mutua General de Seguros.- Andrés Min-
garro de Vargas.-Doctoral
Finisterre, S. A.

PANADERIAS**TABACOS
(VENTAS DE)**

Arbelo Castro, Clementina; Sardina.
Arbelo López, Francisco; Sardina.
Arbelo Sánchez, Juan; Sardina.
Carrero Simón, Domingo; Sardina.
González Hernández, Juan; Sardina.
López López, María; L. y Castillo.
López Quevedo, Francisco; L. Matos.
Marrero Moreno, Seraffín; Sardina.
Moreno Marrero, Antonio; Sardina.
Pulido Caballero, Francisco; Sardina.
Ramos Esparragón, Lorenzo; Sardina.
Sánchez Monroy, Pedro; L. y Castillo.
Serán Ismael, Sanah; Sardina.

Monroy Arbelo, Antonio; Sardina.
Quintana Marrero, Angel; Juncal.
Jiménez García, José; Cruz Blanca.
Rivero González, Saturnino; Nueva.

COMESTIBLES

Guerra Cárdenes, Alonso; Real.
Armas Navarro, Jerónimo; Real.
Lantigua Trujillo, Antonio; La Culata.
Jorge Suárez, Nicolás; Real.
Navarro González, Moisés; Nueva.
Rodríguez González, Juan.

ELECTRICIDAD (FABRICA DE)

Armas Rodríguez, Antonio; Dr. Hernández.

PANADERIAS

Armas Rodríguez, Gregorio; Dr. Hernández;
Navarro Sánchez, José; Casa Lomo.

HARINA AL POR MAYOR

Armas Sánchez, Antonio; Dr. Sánchez.
Cabrera Montesdeoca, Juan; Nueva.
Quintana Camino, José; Dr. Hernández.
Rodríguez Rodríguez, José; Lomo Santo.

SEGUROS

Finisterre, S. A.

MEDICO

Ballesta Ruano, Francisco.

TEJIDOS

Guerra Beltrán, Segismundo; Plaza.
Hernández Gil, Armando; Plaza.

MOLINOS

Armas Rodríguez, Antonio; Dr. Hernández.
Almeida González, Juan; La Degollada.
Cabrera Suárez, Manuel; C. Huertas.
Hermanos Matías Rodríguez; El Rincón.
Hernández, Rafael (Hermanos); Fondillo.
Marrero Suárez, Juan; H. Barranco.
Sarmiento Vega, Antonio; La Cula.

VETERINARIO

Don Emilio Barón.

TEJEDA

Lugar con Ayuntamiento de 4.289 habitantes de derecho y 4.267 de hecho, a

44 kilómetros de la capital. Constituyen dicho Municipio los caseríos de La Casa del Lomo y La Higuera, los barrios de El Carrizal, Cuevas Caídas, La Culata, Chorrillo, La Degollada, El Espinillo, El Juncal, El Majuelo, El Rincón, La Sofana del Chorrillo, Timagada, El Tostón y el lugar de Tejeda. Pertenece al partido judicial de Guía de Gran Canaria.

Lorenzo Pérez, José; C. Huerta.
 Medina Pérez, Venancio; Solana.
 Medina Suárez, Ramón; Carrizal.
 Quintana Hernández, Juan; Reales.
 Quintana Quintana, Juan; Juncal.
 Quintana Ramos, Vicente; Chorrillo.
 Quintana Rodríguez, Juan Chorrillo.
 Quintana Velázquez, Salvador; Solana.
 Rodríguez Rodríguez, Juan; Rincón.
 Trujillo Pérez, Juan; Culata.

**EXCMO. AYUNTAMIENTO
 DE TEJEDA**

CALZADOS A LA MEDIDA

Alcalde:

Don Pedro Quintana Armas.

Concejales:

Don Ildefonso Guerra Cardenas, primer Tte. Alcalde.

» Juan Marrero Canino, segundo Tte. Alcalde.

» José Armas Suárez.

» José Sarmiento Rodríguez

» Román Cabrera Bertrana.

» Moisés Navarro González.

» Jerónimo Armas Navarro.

» Miguel Suárez Sosa.

» Victoriano Quintana Gil.

González López, José María; Nueva.
 Lorenzo Pérez, José; C. Huertas.
 Pérez García, Eusebio; Culata.

SE CARNE (VENTA DE)

Quintana, Camino; José; La Plaza.
 Quintana Marrero, Angel; Juncal.
 Jiménez García, José; Cruz Blanca.
 Rivero, González, Saturnino; Nueva.

ACEITE Y VINAGRE

CARPINTERIAS

Jiménez Barrera, Ambrosio; Culata.
 Jiménez García, José; C. Blanco.
 Jiménez García, Juan; Cruz Blanca.
 López Vega, Antonio; La Tosca.

Cardenas Medina, Francisco.
 García Suárez, Mateo.
 Marrero Díaz, Segismundo.



COMESTIBLES

Armas Navarro, Jerónimo; Real.
 Guerra Cardenas, Alonso; Real.
 Lantigua Trujillo, Antonio; La Culata.
 Jorge Suárez, Nicolás; Real.
 Navarro González, Moisés; Nueva.
 Rodríguez González, Juan

MOLINOS

Armas Rodríguez, Antonio; Dr. Hernández.
 Almeida González, Juan; La Degollada.
 Cabrera Suárez, Manuel; C. Huertas.
 Hermanos Matías Rodríguez; El Rincón.
 Hernández, Rafael (Hermanos); Fondillo.
 Marrero Suárez, Juan; H. Barranco.
 Sarmento Vega, Antonio; La Culata.

ELECTRICIDAD (FABRICA DE)

Armas Rodríguez, Antonio; Dr. Hernández.

PANADERIAS

Armas Rodríguez, Gregorio; Dr. Hernández.
 Navarro Sánchez, José; Casa Lomo.

HARINA AL POR MAYOR

Armas Sánchez, Antonio; Dr. Sánchez.
 Cabrera Montesdeoca, Juan; Nueva.
 Quintana Camino, José Dr. Hernández.
 Rodríguez Rodríguez, José; Lomo Santo.

SEGUROS

Finisterre, S. A.

JUEZ DE PAZ

TEJIDOS

D. Francisco Hernández García.

Guerra Beltrán, Segismundo; Plaza.
 Hernández Gil, Armando; Plaza.

MEDICO

VETERINARIO

Ballesta Ruano, Francisco.

D. Sebastián Hernández Hernández.

LOZA

Santana Ojeda, Manuel ; Vega.

MEDICOS

Arroyo Cardoso, Enrique.
Rodríguez Losada, Ramón.

MERCERIA

Estrada Monzón, Joaquín; Casco.

MOLINO

Ramírez Naranjo, Juan; Pino Santo.

PENSION

Amy Blauch, Vda. de Quihey; Monte.

PRACTICANTES

Galván Martín, Manuel.
Santana, Martín Faustino.

PANADERIAS

Alonso Ortega, Juan; Pino Santo.
Ascanio Santana, José; Vega de Enmedio.
Cárdenes Rodríguez, Fernando; Casco.
Estrada Monzón, Joaquín; Monte.
Hernández Arencibio, Manuel; Pino Santo
Peñata Pérez, José; Atalaya.
Rodríguez Barrera, Jorge; Monte Lentiscal;
Santana Lorenzo, Jerónimo; Angostura.

RESTORANES

Citt, Adolfo; Monte
Roque Roque, Francisco; Vega.

SEGUROS

Mutua General de Seguros; Juan Morales
Rivero; Calvo Sotelo, 32,
Finisterre, S. A.

TABACOS (VENTA DE)

Alemán Valerón, Antonio; Los Silos.
Cabrera Déniz, Martín; Casco.
Cabrera Martín, Antonio; Casco.
Cabrera Morales, Manuel; Casco.
Déniz Domínguez, Santiago; La Atalaya.

TEJIDOS

Falcón Jiménez, Juan; Vega.
 Martín Merrero, Juan; Vega.
 Martín Ventura, Manuel; Vega.
 López Hernández, Lorenzo; Casco.
 Martín Naranjo, José; Satautejo.
 Rodríguez Peña, Lezcano; Casco.
 Rodríguez Ramírez, Juan; La Atalaya.
 Socorro Hernández, José; Vega.

Fernández Ramírez, Juan; Casco.
 Santana Navaro, Concepción.

TABERNAS

Alonso Guerra, José; Vega de Enmedio.
 Armengol Brito, Felipe; Casco.
 Déniz Morejón; Angel; Meleguinas.
 Falcón Socorro, Agustín; Pino Santo.

ULTRAMARINOS

Déniz Moregil Angel; Peregrina.
 Díaz Cabrera, José; Monte Lentiscal.
 Rodríguez Fleitas, Domingo; La Atalaya.
 Falcón Jiménez, Juan; Vega de Enmedio.
 Rodríguez Santana, M.; Monte Lentiscal.
 Santana Vega, Manuel; La Angostura.

TABLAJEROS

Abon Modelje Ojeda, Carlos; San José.
 Brito Díaz, Luciano; Monte Lentiscal.
 González Rodríguez, Graciliano; S. José.
 Martel Suárez; Miguel; Vega de Enmedio.
 Sánchez Díaz, Manuel; Angostura.
 Santana Monzón, Ambrosio; Monte.
 Tejera Santana, Sebastián; Casco.

VETERINARIO

Herdez. Herdez, Sebastián.

VINOS AL POR MAYOR

MORÁN

Rodríguez Peña, Cosme; Casco.

TALLERES MECANICOS

Muñoz Cabrera, Gustavo; Casco.
 Muñoz Cabrera, Sixto; Casco.

SANTA LUCIA

Lugar con Ayuntamiento de 5,785 habitantes de derecho y 5,780 de hecho.

51 kilómetros de la Capital, Constituyen dicho Municipio el lugar de Santa Lucía, los caseríos de Barranco Real, Ingenio, Las Lagunas, El Morisco, Parral Grande, Rosiana, La Rueda, Sardina y La Sorrueda. Pertenece al partido judicial de Telde.

EXCMO. AYUNTAMIENTO DE SANTA LUCIA

Alcalde: Don José Fabelo Ruano.

Concejales:

Don Juan Navarro Alvarez, 1º Teniente Alcalde.

Don Juan Arbelo Arbelo, 2º Teniente Alcalde.

Don Luis Fabelo Arbelo.

Don José Rodríguez Arbelo.

Don Pedro Pérez González.

Don Pedro García Pérez.

Don José Monroy Pérez.

Don Salvador Ruano Rodríguez.

Don Manuel Pérez Marrero.

ABACERIAS

Alvarado Ramírez, Carmen; Sardina.

Alí Dial Abdula, Juan; Sardina.

Araña Perdomo, Juan Santana.

Curbelo González, Luis; Sardina.

Ramírez Sánchez, Juan; P. Santa Lucía.

ACEITE Y VINAGRE

Collado Monroy, Lorenzo; Sardina.

Jesús Tejera, Dolores; Sardina.

Jiménez Oliva, Expedito; Sardina.

López Alvarez, Bonifacio; Rosiana.

López Pérez, Francisco; Sardina.

López López, Pedro; Sardina.

Monroy Alvarado, Sebastián.

Ramírez Sánchez, Dolores; Sardina.

Sosa Carballo, Bernardo; Sardina.

Suárez Pérez, Juan; Sardina.

CAFES ECONOMICOS

González Sosa, Federico; Cruz.

López Ramos, Francisco; L. Matos.

Mateo Hidalgo, José; Cruce.

López Santana, Juan; J. Melián.

Medina Morales, Manuel; Cruce.

Montesdeoca Santana, Manuel; Vecindario.

Sánchez Toro, Manuel; L. Matos.

Santana Alemán, Antonio; Sardina.

Torres Morales, Juan; Sardina.

Reyes Pérez, Trinidad; Sardina.

CARNES (VENTA DE)

Cruz Batista, Juan; El Valle.

López López, José; Pérez del Toro.

Macías Araña, Francisco; La Hoya.

Hermanos Coello Buendía; Cruce Sardina.

Trujillo Santana, Antonio; Sardina.

COMESTIBLES

Armas Cabello, Juan; Sardina.
 Bordón López, José; Sardina.
 Cruz Díaz, Agustín; Sardina.
 Castor Bordón, Juan; L. y Castillo.
 Hernández González, Juan; L. Matos.
 Hernández López, José; Sardina.
 Jaimez Pérez, Jacinto; Sardina.
 López Correa, Facundo; L. y Castillo.
 López García, Juan; Sardina.
 López Martel, Angel; Sardina.
 López Pérez, Juan; Sardina.
 López Rodríguez, Antonio; Sardina.
 López Rodríguez, Jesús; Sardina.
 Moreno Marrero, Antonio; Sardina.
 Navarro Ramos, Francisco; Sardina.
 Rodríguez Arbelo, Domingo; Sardina.
 Rivero Mesa, Antonio; Sardina.
 Rodríguez Pérez, Nieves; Sardina.
 Sánchez Sánchez, Francisco; Sardina.
 Toro Matos, Antonio del; Sardina.
 Torres Morales, Juan; Sardina.
 Torres Pérez, Francisco; Rosiana.
 Zepa Suárez, José; Sardina.

CONFECCION DE ROPA

Montesdeoca Santana, Manuel; Sardina.

EFFECTOS TIMBRADOS

González González, Antonio; Sardina.
 Pérez, Cipriano.

EXPORTADOR DE TOMATES

Jiménez Hernández, Rafael; Sardina.

FERRETERIAS

Araña Medina, Manuel; Plaza.
 Pérez González, Pedro; Leopoldo Matos.

GASOLINA

Zepa Suárez, José; Sardina.

JUEZ DE PAZ

Don Manuel; Araña Medina.

MEDICO

Mingarro González, Vicente.

TELDE

Ciudad con Ayuntamiento, de 25.819 habitantes de derecho y 25.607 de hecho, a 13 kilómetros de la capital. Constituyen dicho Municipio la ciudad de Telde, los caseríos de Los Arenales, Ave-maría, Barranco Seco, La Breña, Casa Blanca, Los Caserones, Cazadores, Cendro, La Cómoba, Ejido, La Fonda, Gamonal, Gando, García Ruiz, La Gavia, Las Goteras, La Herradura, Higuera Canaria, Hornos del Rey, Jinámar, Juan Inglés, Magullo, Majadilla, Melanara, Palmital, La Pardilla, La Rocha Rosiana, Las Salinetas, San Antonio, San Ignacio, San Roque, Tecen, Valle de los Nueve y las aldeas de Tara y Valle de Casares. Cabeza del partido judicial del mismo nombre.

EXCMO. AYUNTAMIENTO DE TELDE

Alcalde:

Don Manuel Alvarez Cabrera.

Concejales:

Don Manuel Arbelo Díaz, primer Tte. Alcalde.

» Miguel Benítez Torres; segundo Tte. Alcalde.

» Gregorio Rodríguez Alvarez, tercer Tte. Alcalde.

» Juan Galindo Suárez, cuarto Tte. Alcalde.

» Juan López Castro.

» Sebastián Alvarez Jiménez.

Don Tomás Arenclbia Gil.
» Francisco Ortega Moreno.
» José Betancor Herrera
» Isidro Hernández Ramírez
» Juan Castro Ojeda.
» Antonio Velázquez Santana.
» Luiz González Pérez.

ABACERIAS

Alejandro Báez, José; L. Magullo.
Alemán Yedra, Onofre; J. Antonio.
Alvarez Navarro, José; V. Nueve.
Amador Cruz, Diego; San Juan.
Betancor Collado, Pino; Gando.
Betancor Muñoz, José; R. Muñoz.
Brito Cruz, María; V. Casares.
Cabrera Rodríguez, Miguel; K.
Calderín Hernández, Rosario; D. Ramos.
Calixto Robayna, Miguel; L. y Castillo.
Calixto Sánchez, Adriana; C. Franco.
Calixto Sánchez, Rosario; L. Calderón.
Ceballos Rodríguez, Dolores; M. E. Navarro.
Domínguez Cárdenas, Celedonio; J. Diego.
Espuco López, Antonio; M. E. Navarro.
Florido Lozano, Juan; R. Bethencourt.
González Trujillo, Isabel; Tabalbal.
Hernández Santana, Rafael; L. y Castillo.
León Rodríguez, Carmen; L. y Joven.
Martín Ruiz, Rosario; Juan Diego.
Martín Santana, Miguel; F. G. Díaz.
Medina Monzón, Dolores; Valle Nueve.
Medina Monzón, Gregorio; L. Magullo.
Naranjo López, José; Ojo Garza.
Oliva Gómez, Juan; O. Garza.
Peña Pulido, Manuel; G. Couthino.
Pulido Ramón, Juan; Tabalbal.
Rodríguez Satana, Antonio; M. E. Navarro.

Rodríguez Suárez, Juan; Breña.
Ruiz Rodríguez, Pino; G. Díaz,
Sánchez Suárez, Pino; P. Ascensión.
Suárez Betancor, Eduardo; Oriente.
Torres Nuez, Francisco; Goteras.
Valido Cruz, José; Caserones.

AGUA MINERAL

Jiménez Almeida, Juan; L. y Castillo,
Rodríguez Valerón, Miguel; Juan Diego

ACEITE Y VINAGRE

Galindo Alejandro, Santiago; P. Galdós.
Hernández Araña, María; Mentidero.
Hernández Ojeda, Ramón; L. Calderín.
Jiménez Artiles, Dolores; C. Ayala.
Marcial Tejera, Dolores; R. Muñiz.
Martín Galindo, Dolores; J. D. Fuentes.
Martín Ruiz, Concepción; Ruiz, 60.
Melián Santana, Pedro; J. Diego.
Navarro Ramírez, Aurelia; D. 9.
Ortega Ramírez, Eloisa; O. de Garza.
Rodríguez Monzón, Domingo; Barranquera
Rodríguez Valerón, Miguel; C. López.
Sánchez López, Sebastián; Congreso.
Sánchez Ortega, Antonio; R. y Cajal.

AGENTE COMERCIAL

González Alonso, Luis; M. E. Navarro, 51

ALMACENISTAS IMPORTADORES

Guedes Espino, José.
Monzón Santana, José; Los Llanos.
Naranjo Pérez, Manuel.
Sánchez Bruno, José.

ALPARGATERIA

Falcón Santana, Juan; L. y Jovan.

AUTOMOVILES (VENTA DE)

Bethencourt López, Antonio; Gral. Fran-
co, 39.
Franco Artiles, Juan; R. Bethencourt.
López Ruiz, Manuel; R. Bethencourt.

MEDINA VEGA, FRANCISCO.
R. BETHENCOURT, 34.—TEL. 32

BANCO

BANCO DE BILBAO.
GENERAL FRANCO 10

BODEGONES

González Suárez, Juan; J. León y Jovan y
S. Gregorio, 6.
Suárez Ramos, Juan; J. D. Fuentes.

CAFES

Alemán Yedra, José; R. Bethencourt.
 Báez Peña, Agustín; San Antonio.
 Betancor Betancor, José; M. E. Navarro.
 Betancor Sánchez, Francisco; R. Bethencourt.
 Cañerín Rivero, Fernando; R. Bethencourt.
 Domínguez Melián, Juan; Roque.
 Estupiñán Melián, Secundino; León y Castillo.
 Falcón Navarro, Francisco; M. E. Navarro.
 Hernández Hernández Manuel; Jinámar.
 Hernández Melián, Francisco; L. y Castillo.
 Martel Amador, Miguel; General Mola.
 Mantel Suárez, Juan; S. Gregorio.
 Martín Luis, Juan; Cervantes.
 Marrero Marte, Francisco (hijo); S. Gregorio.
 Ojeda Placeres, Eusebio; Roque.
 Peñate Henríquez, Leonardo; C. López.
 Quintana Suárez, José; S. Gregorio.
 Rivero Hernández, Juan; Juan Diego.
 Roldán Jiménez, Antonio; S. Gregorio.
 Sánchez García, Juan; J. L. y Joven.
 Suárez Lozano, Juan; L. Magullo.
 Torres Nuez, José; P. de Vera.
 Villegas Alejandro, Antonio; Gral. Mola.

CALZADOS A LA MEDIDA

Galindo Suárez, Juan; Gral. Mola.
 Mayor Alonso, Francisco; R. Bethencourt.

CAMISERÍA

Déniz Sánchez, Fernando; C. López.

CARNES (VENTA DE)

Cabrera Ortega, Pedro; M. E. Navarro.
 Cabrera Zurita, José; San Gregorio.
 Falcón Martín, Manuel; M. E. Navarro.
 Marrero Martel, Francisco; R. Bethencourt.
 Medina González, Antonio; L. y Castillo.
 Mujica Santana, José; Roque.
 Perera Hernández, Francisco; Jinámar.
 Quesada Ruiz, Antonio; S. Gregorio.

CARPINTERIAS

Perera Santana, Domingo; Boyón.
 Torres Martín, Faustino.
 Umpiérrez Carreño, Nicolás.

CEREALES (VENTA DE)

Álvarez Cabrera, Manuel; C. López.
 Ariles Rodríguez, Francisco; Arauz.
 Báez Rodríguez, Dolores; Magullo.
 Betancor Galindo, Juan; Sto. Domingo.
 Calixto Monzón, Miguel; V. los Nuevos.
 Collado Monroy, Juan; Rocha.
 Flores Rodríguez, Francisco; Melénara.
 Galindo Valido, Juan; Ruiz Muñiz.
 González Brito, José; L. y Castillo.
 Hernández Álvarez, María; Jinámar.
 Hernández Hernández, Manuel; Jinámar.
 Hernández Pérez, Argentina; R. Muñiz.
 Jerez Alemán, Miguel; Sto. Domingo.
 López Espino, Juan; C. López.
 López Miranda, Manuel; Calero.
 López Rivero, María; C. Herrero.
 López Sánchez, Juan; Ruiz.

López Valerón, Miguel; S. Gregorio.
 Martel Suárez, Juan; San Gregorio.
 Melián Brito, Raimundo; Dr. Melián.
 Monzón Santana, Juan.
 Pérez Ramírze, Fernando; Gando.
 Ramírez López, Felipe; San Gregorio.
 Santana Torres, Gaspar; San Juan.
 Vega Falcón, Andrés; J. Diego.

CONTRATISTA DE OBRAS

JUAN VENTURA S. SANTANA,
VENTA DE MATERIALES. — CA-
LLE LL, NUM. 9, y H. NUM. 13.

EFFECTOS TIMBRADOS

Henríquez, Rafael.

ELECTRICIDAD

Villegas Muñoz, Angel; M. E. Navarro

ESPECTACULOS

Cine Cervantes; Manuel Marrero Barrera;
 Roque, 6.
 Cinema Telde; Antonio Villegas Alejan-
 dro; Gral. Mola, 8.

EXPORTADORES DE CEBOLLAS

López Valerón, José; Oriente, 44.
 Mayor Martín, Juan; Caracol.
 Morales Morales, Isidro; Moralere.

EXPORTADORES DE PATATAS

Cooperativa de Productos Agrícolas de
 Telde; Las Zarzas.
 López Valerón, José; Oriente, 44.
 Mayor Martín, Juan; Caracol.
 Ruiz Peña, Miguel; Gral. Franco, 22.

EXPORTADORES DE PLATANOS

Castro Ojeda, Fernando; La Hoya.
 Cooperativa Agrícola del Sur de Gran Ca-
 naria; Doramas, 18.
 Cooperativa de Productos Agrícolas de
 Telde; Las Zarzas.
 López Valerón, José; Oriente, 44.
 Mayor Martín, Juan; Caracol.
 Ruiz Peña, Miguel; Gral. Franco, 22.

EXPORTADORES DE TOMATES

Betancor Calderín, Eladio; Plaza de San
 Juan, 3.
 Betancor Herrera, José; Pérez Galdós, 15.
 Benítez Galindo, Antonio; Los Moriscos.
 Castro, Ojeda, Fernando; La Hoya.

Cooperativa Agrícola del Sur de Gran Ca-
maria; Doramas, 18.

Cooperativa de Productos Agrícolas de Tel-
de; Las Zarzas.

Jiménez Monzón, Francisco; Jinámar.

LOPEZ VALERON JOSE.

ORIENTE, 44.

Mayor Martín, Juan; Caracol.

Medina Vega, Antonio; Gral. Mola.

Medina Viera, Domingo; Vesquillo.

Monzón Santana, José; Gral. Franco, 43.

Morales Morales, Isidro; Moralere.

Ojeda, Alvarez, Diego.

Oliva Quintana, Manuel.

Ruiz Peña, Miguel; Gral. Franco, 22.

Valido Diepa, Leonardo; Jinámar.

GASOLINA

Bethencourt, Manuel; San Gregorio,
Jiménez Almeida, Antonio; L. Calderín y
Pérez Galdós.

GESTOR ADMINISTRATIVO

Valerón Martín, Juan; Vega Grande, 2.

GUARNICIONERO

Falcón Santana, Juan; Boyón, 3.

FARMACIAS

Báez Mayor, Adela; L. y Castillo, 16.

Flores Hernández, Carmelo; D. Ramos, 1.

Mayor Falcón, Josefa; P. de S. Gregorio.

Rubio Guerra, Francisco; P. San Juan, 5.

Suárez López, M. del Pino; P. Galdós, 13.

FERRETERIAS

Blanco Guerra, José; Gral. Franco.

Medina Vega, Francisco; Gral. Franco, 34.

HARINAS (FABRICAS DE

Artiles Rodríguez, Francisco; Arauz.

Castro Ojeda, Fernando y Hnos.; Vega
Grande.

Espino Benítez, Domingo; Roque.

Falcón Hernández, Juan; Jinámar.

Guedes Espino, José; M. E. Navarro.

Martín Calderín, José; M. E. Navarro.

FOTOGRAFO

Suárez Robayna, Miguel; Ruiz.

Hernández Artiles, Gonzalo; Gral. Franco.

Marrero Ríos, Miguel; R. Bethencourt.

Verona Hernández, V.; L. Calderín.

HERRERIAS

Alemán Suárez, José; Cervantes.

Cruz Alemán, Feliciano; L. y Castillo.

García Correa, José; Navarra.

González Domínguez, Gaspar; Ejido.
Hernández Ramírez, Isidro; Bayón.
Sanabria Yedra, Agustín; Barranquera.
Sosa Santana, Antonio; José Antonio.

HORNOS DE CAL

Díaz Quintana, José; Goro.
Fuentes Cabrera, Eufemiano; Gando.
Martel Martel, Juan; Goro.
Naranjo Díaz, Juan; Jinámar.
Oliva Gómez, Juan; O. de Garza.
Ortega Santana, Francisco; Barranquera.
Peña Gil, Juan; Gando.
Ramírez Sánchez, Miguel; Gando.

IMPORTADOR DE FERRE- TERIA, TEJIDOS, CALZADOS, SOMBREROS Y COMESTIBLES

Blanco Guerra, José; Gral. Franco.

IMPORTADOR DE ACCESORIOS DE AUTOMO- VILES, CRISTALERIA, PAQUETERIA, ETC.

Medina Vena, Francisco; R. Bethencourt.

JUEZ DE PRIMERA INSTANCIA

Don Segismundo Beltrana.

LIBROS

Cruz Quintana, María; P. de San Juan.
Guedes Santos, Blas; R. Bethencourt.

MATERIAL ELECTRICO

Villegas Muñoz, Angel; M. E. Navarro.

MATRONA

Artiles Fleitas, Cristobalina.

MEDICOS

Artiles Torres, Eugenio.
Barrantes Izquierdo, Gonzalo.
Brito Suárez, José.
Castro Ojeda, Juan.
Flores Hernández, Fernando.
López Brito, Tomás.
Monroy Pérez, Antonio.

MERCERIAS

Blanco Guerra, Angelina; Gral. Mola.
Medina de la Nuez, José; R. Bethencourt.
Nuez Vega, Sebastián; S. Gregorio.

MOLINOS

Artiles Rodríguez, Francisco; Aranes.
 Amador Hernández, Antonio; Majadilla.
 Báez Romero, Manuel; Gral. Franco.
 Falcón Hernández, Juan; Dhamarca.
 Lozano Ortega, Sebastián; Arenales.
 Martín Mayor, Domingo; Tecen.
 Medina Herrera, Cristóbal; Tecen.
 Ramírez, José; Valle de los Nueve.
 Sánchez Báez, Domingo; Lomo Magullo.
 Sosa Santana, Manuel; V. Nueve.
 Suárez López, Isaac; Tecen.
 Suárez Eozano, Domingo; Arenales.
 Suárez Santana, Juan; Pinachos.

Hernández Ojeda, Pedro; Amargura.
 López Miranda, Manuel; Calero.
 López Ramírez, Domingo; Sto. Domingo.
 Martel Muñoz, Francisco; Sto. Domingo.
 Martín Valerón, Domingo; Boyón.
 Melián Cruz, Juan; V. Nueve.
 Mena Cabrera, Juan; Cescajo.
 Oliva Romero, Manuel; Melenara.
 Peña Benítez, Manuel; Ejido.
 Peraza Mederos, Miguel; Jinámar.
 Pérez Pérez, Antonio; G. Couthinho.
 Sanabria Vega, Miguel; J. Antonio.
 Santana Sosa, Matías; H. Canarias.
 Santana Yedra, Santiago; Amargura.
 Suárez Peñate, Francisco; Mentidero.
 Trujillo González, Domingo; S. Domingo.

NOTARIO

Medina Quero, Antonio.

PRACTICANTES

Amador Peña, Juan; La Zarza.
 Sánchez Sanabria, José; M. Luengo, 51.
 Santana Benítez, C.; 13 de Septiembre.
 Velázquez Ramírez, Cristóbal; La Solana.

Artiles Rodríguez, Marcial; Ruiz.

PAJA (VENTA DE)**PROCURADORES****PANADERIAS**

Betancor Bruno, Francisco; M. E. Navarro.
 Gutiérrez Jorge, Manuel; Cervantes.

Mesa Suárez, Luis.
 Placeres Tolón, Abraham.
 Valerón Martín, Juan.



PRODUCTOS FARMACEUTICOS

LOPEZ CARBALLO, TOMAS.
BOYON 6; CONGRESO, 6.—TEL-
DE. — APARTADO 404. — LAS
PALMAS DE GRAN CANARIA.

REGISTRADOR DE LA PROPIEDAD

Palacios Martínez, Félix.

RELOJEROS

Henríquez Cabrera, Manuel; S. Antonio,
Hernández Ramírez, Francisco; R. Bethen-
court.
Hernández Talavera, M.; R. Bethencourt.

RESTORANES

Moreno Alfonso, Sebastián; Calderín Ló-
pez.

RESTAURANTE BAR "CERVANTES".—
LEONARDO PERATE HENRIQUEZ,
CALDERIN LOPEZ, 3.

ROPAS HECHAS

Martín Quintana, José; Graí, Franco.

SASTRE

Luis Toledo, Francisco; M. E. Navarro,
Quintana Marrero, Manuel; M. E. Navarro

SEGUROS

MUTUA GENERAL DE SEGUROS.—AN-
DRES RUANO MEDINA.—M. E. NA-
VARRO, 94.

Finisterra, S. A.

SERRERIA

Bonny Gómez, Julián; Quintana.

SOLDADURA AUTOGENA

Benítez Torres, Antonio; Barranquera.

Cruz Alemán, Feliciano; S. Antonio.
Hernández Ramírez, Isidro; Boyón.
Sosa Santana, Antonio; Vega Grande.

TABACOS

Cañerín Rivero, Fernando; R. Bethencourt
Collado Monroy, J. Fermín; Rocha.
Espino Benítez, Antonio; Gral. Mola.
Estupíñán Millán, Diego; San Juan.
Gil Falcón, Saturnino; R. Bethencourt.
González Martel, Juan; Ramón y Cajal.
López Miranda, Manuel; Cátero.
López Rivero, Dolores; Calero.
López Sánchez, Juan; Ruiz.
Martín Ruiz, Juan; Cervantes.
Ojeda Placeres, Eusebio; Roque.
Peña Santana, Domingo; L. y Castillo.
Rodríguez Suárez, Teresa; R. Bethencourt.
Santana Torrres, Gaspar.

TEJIDOS

Blanco Guerra, José; Gral. Franco.
Boza Rivero, Diego; Gral. Franco.
Déniz Sánchez, Fermín; C. López.
Gubdes Santos, Antonio; Gral. Mola.
León Rodríguez, Santiago; S. Gregorio.
Ojeda León, José; San Gregorio.
Perera Santana, Juan; R. Bethencourt.
Pérez Afonso, Francisca; San Gregorio.
Pérez Azofra, Lúcrecia; T. Morales.
Pérez Blanco, Francisco; San Gregorio.
Gregorio.
Racdil Eff. Musallan, Saleh.
Sánchez Alemán, Mercedes; Gral. Franco.

ULTRAMARINOS

Cáceres Amador, Ignacio; P. S. Gregorio.
González Brito, Narciso; H. Canaria.
Rodríguez González, Juan; M. E. Navarro.

VETERINARIOS

D. Emilio Barón.
D. Virgilio Santos R.

VINOS Y AGUARDIENTES

Alonso Santana, Francisco; S. Gregorio.
Cabrera García, Francisco; Cuatro Puertas.
Cáceres Amador, Juan; Cañerín.
Moreno Alfonso, José; Valle Casares.
Ruiz Peña, Miguel.
Trujillo Cabrera, Mariano; Portada.

TEROR

Villa con Ayuntamiento, de 10.255 habitantes de derecho y 10.115 de hecho, a 23 kilómetros de la Capital. Constituyen dicho Municipio la Villa de Teror. Los barrios de Alamo, El Hoyo, Los Llanos, Arbejalense, Espartero, Ojero, San Isidro,

Corrales, Monteros, Sagrado Corazón de Jesús, Toscas, Degollada, Corredor, Sequeros, Llanillos, Ríos, Majadilla, Huertas del Palmar, Mirafior, Las Palmas, Chorrizo, Pedregal, Quebradero, Fuente Agría, Rincón, Rosadas, y Guanchía. Alcalde de este Municipio, D. José Hernández Jiménez, Párroco Don Antonio Socorro Lantigua.

EXCMO. AYUNTAMIENTO DE TEROR.

Alcalde: D. José Hernández Jiménez.
Concejales:

- Don Sebastián Nuez Medina, primer Tte. Alcalde.
- » Carlos Acosta Lantigua, segundo Tte. Alcalde.
 - » Bernardo Guerra Afonso.
 - » Florencio Naranjo Lantigua.
 - » Sinesio Yanes Travieso.
 - » Juan Ortega Pulido.
 - » Manuel Henríquez Yáñez.
 - » Manuel Navarro Quintana.
 - » Juan Suárez Ramos.

ABACERIAS

Acosta Medina, José; Palmar.
Alfonso Díaz, Juan; El Hoyo.
Alvarez Domínguez, Vicente; Corrales.

Benítez Talavera, Pedro; G. Díaz.
Déniz Domínguez, Antonio; San Isidro.
Domínguez Santana, Francisco; Recinto.
Domínguez Herrera, José; Recinto.
Domínguez Herrera, María del Pino; Puente Molino.

García Ortega, Vicente; Rincón.
González Nuez, Manuel; Chorrizo.
Grimón Ramos, Manuel; Recinto.
Hernández Hernández, Lorenzo; Mirafior.
Hernández García, Josefa; Recinto.
Montesdeoca Alvarez, Matías; Alamo.
Montesdeoca Domínguez, Pedro; Ojero.
Monzón Ortiz, Salvador; Espartero.
Naranjo Lantigua, María; Las Pañas.
Nuez Alonso, Graciliano; Llanillo.
Nuez Déniz, Juan; Sagrado Corazón.
Ojeda Naranjo, Manuel; Mirafior.
Ojeda Ortega Francisco; Los Llanos.
Ojeda Quintana, Isabel; Rosadas.
Ortega Naranjo, Santiago; Palmar.
Ortega Yanez, José; El Hoyo.
Pérez Domínguez, Valentín; C. Rocha.
Pérez Báez, Teodoro; Chorrizo.
Pulido Castellano, Pedro; Recinto.
Rodríguez Hernández, Angel; L. y Castillo.
Rodríguez Cabrera, José; Toscas.

Rodríguez Ortega, Vicente; Sgdo. Corazón.
Rodríguez Rodríguez, José; Corrales.
Rodríguez del Rosario, Agustín; Recinto.
Rosario Ortega, Antonio del; Recinto.
Rosario Rodríguez, Francisco del; Palmar.
Sánchez Rodríguez, Nicolás; Palmar.
Sánchez Yanes, Manuel; Mirafior.
Santana Cárdenes, Sebastía; Moteros.
Santana Montesdeoca, Pablo; Sagrado Corazón.

Santana Vega, José; San Isidro.
Sarmiento Ortega, Pedro; Los Llanos.
Socorro Vega, Benedito; Espartero.
Suárez Rívero, Ruperto; Los Llanos.
Suárez Sánchez, Juan; Fuente Agría.
Yanes Domínguez, Benito; Ojero.
Yanes Domínguez, Francisco; Buenavista.
Yanes Travieso, Sinesio; Palmar.

ACEITE Y VINAGRE

Báez Cárdenas, Ricardo; Llanos.
 Montesdeoca, Trinidad, José; Sagrado Co-
 razón.
 Pulido Grimón, Francisco; Llanos.

Ortega Rodríguez, Antonio; Recinto.
 Pérez Domínguez, Valentín; Recinto.
 Ramos Acosta, Jesús; Recinto.
 Rodríguez Hernández, Angel; Recinto.
 Santana Pulido, Domingo; Recinto.
 Suárez Alvarez, Francisco; Recinto.
 Suárez Alvarez, Pedro; Recinto.

ALMACENISTAS

IMPORTADORES

Domínguez Alfonso, Juan; Gral. Franco.
 Hernández, Juan; Recinto.
 Ojeda Rodríguez, Manuel.
 Quintana Guerra, Antonio.
 Quintana, Guerra, Salvador.
 Rívero Jiménez, Domingo.
 Rodríguez Ortega, Simón.
 Sánchez Castellano, Miguel.

CAFE TORREFACTO

Quintana Guerra, Antonio; Recinto.
 Rívero Jiménez, Domingo; Recinto.

CAJAS (FABRICAS DE)

Hernández García, A.; Espartero.
 García Cárdenas, Justo; Los Corrales.
 Henríquez Yanes, Manuel; Los Chalets.
 Hernández Alvarado, Juan; Recinto.

CAFES

Acosta Díaz, Luis; Recinto.
 Benítez Talavera, José; Recinto.
 Benítez Talavera, Pedro; Recinto.
 Cabello Quintana, Abel; Recinto.
 Falcón Ortega, José; Recinto.
 Guerra Pulido, José; Recinto.
 Martín Rodríguez, Enrique; Recinto.
 Melián García, Juan; Plaza.
 Montesdeoca Alvarez, Pedro.
 Naranjo Acosta, Juan; Gral. Franco.
 Ojeda Suárez, Jesús; Gral. Franco.

CALZADOS A LA MEDIDA

Domínguez Déniz, Juan; Sagrado Corazón.
 González Henríquez, Nemesto; Portugal.
 Henríquez Santana, José; Ojero.
 Ortega Pulido, Agustín; Buenavista.
 Rodríguez Rodríguez, José; Alamo.
 Santana Falcón, Marcelino; Ojero.

CALZADO MANUAL EN SERIE

González Henríquez, Nemesio; Italia, 13.

CARNICERIAS

Nuez González, Cristóbal; Recinto.
Nuez González, Mateo; Recinto.

CARPINTERIAS

Ferrera Quintana, Juan; El Espartero.
García Cárdenas, Pedro; Ojero.
Henríquez Yanes, Manuel; Carlos III.
Hernández García, José A.; Espartero.
Hernández Alvarado, Juan; Portugal, 1.
Ortega León, Tomás; P. Viñanueva.

CEREALES AL POR MAYOR

Acosta Sánchez, José; Miraflores
Dominguez Alfonso, Juan; General Franco.
Falcón Ortega, José; Carretera L. Palmas
Ojeda Rodríguez, Vicente; Recinto.
Quintana Hernández, Juan; M. Sgdo. Crzón.
Quintana Guerra, Salvador; Recinto.
Rodríguez Ortega, Simeón; B. Chalets.
Sánchez Castellano, Miguel; Recinto.

COMESTIBLES

Acosta Sánchez, José; Miraflores.
Acosta Díaz, Luis; Recinto.
Dominguez Domínguez, H.; Majadilla.
Hernández Montesdeoca, José; San Isidro.
Hernández Naranjo, Victoriano; Recinto.
Medina Quintana, Francisco; Espartero.
Montesdeoca Domínguez, José; Sagrado
Corazón.
Ortega Domínguez, A.; Carretera Las Pal-
mas.
Ortega Sánchez, Juan; Gral. Franco.
Quintana Herrera, Juan; El Faro.

ESPECTACULOS

Cine Victoria, Manuel Marrero Barrera.

FARMACIA

Rivero Marrero, Alberto; Gral. Franco.

FERRETERIAS

Dominguez Domínguez, S.; Gral. Franco.
Guerra Alonso, Bernardo; Recinto.
Montesdeoca Alvarez, Pedro; Recinto.

Naranjo Lantigua, Florencio; Gral. Franco.
 Navarro Pulido, Juan; Gral. Franco.
 Pulido González, Dolores; Recinto.
 Quintana Nuez, Pedro; Recinto.
 Rodríguez Herrera, Antonio; Recinto.

IMPORTADOR DE HILADOS.
 TEJIDOS, PINTURAS,
 BARNICES Y LOZAS

GASOLINA

Guerra Alfonso, Bernardo; Recinto.

Acosta Sánchez, Agustín; Recinto.
 Guerra Alfonso, Bernardo; Recinto.
 Ramos Acosta, Jesús; Recinto.

JUEZ COMARCAL

Don Antonio Peña Jiménez.

HARINAS
 (FABRICAS DE)

Arencibia Nuez, Diego; Barrancos.
 Herrera García, José; Recinto.
 Hernández Naranjo, Juan; Recinto.
 Jiménez Mateo, Antonio; Puente Molino.
 León Guerra, Miguel; La Hoya.
 Marrero González, Juan; La Molineta.
 Montesdeoca Montesdeoca, J.; Sagrado Co-
 razón.
 Naranjo Quintana, José; San Isidro.
 Pulido Falcón, José; Rosadas.
 Rodríguez Sánchez, Miguel; Recinto.

MEDICOS

Cantero, Ignacio; Recinto.
 Rodríguez Ramos, Pedro; Recinto.
 Ruano Travieso, Rafael; Recinto.
 Vallejo Borques, Eduardo; Recinto.

CASA DE HUESPEDES

MERCERIAS

Ramos Acosta, Jesús; Recinto.
 Rodríguez Herrera, Antonio; Recinto.

Herrera Falcón, Juan; Recinto.
 Pérez Arencibia, Pino; L.y Castillo.

MUEBLES

García Cárdenes, Justo; Plaza.

RELOJES

Guevara, Pablo; Carretera Las Palmas.
Quintana, Nuez, Pedro; Recinto.

PANADERIAS

Acosta Medina, José; Palmar.
Benítez Ramírez, Agustín; Hoyo.
Dominguez Suárez, Salvador; Palmar.
Falcón Rivero, Sinforiano; Guanchía.
Marrero Lorenzo, Juan; Mesón.
Minguez Ortiz, Rafael; Mesón.
Monzón Ortiz, Juan; Alamo.
Monzón Ortiz, Rafael; Alamo.
Monzón Ortiz, Rafael; Espartero.
Navarro, del Rosario, Rafael; El Pino.
Ortega Falcón, Manuel; Rosales.
Ortega Rodríguez, Antonio; Hoyo.
Pérez Martel, Nicolás; Mirafior.
Ramírez Ojeda, Juan; Mirafior.
Ramos Naranjo, Juan; Palmar.
Rodríguez Falcón, Santiago; Palmar.
Salazar Herrera, Juan; Mesón.
Sánchez Rodríguez, Antonio; Hoya.

SEGUROS

Mutua General de Seguros...Justo Herrera
Montesdeoca, Paseo de Los Chapets.
Finisterre, S. A.; Recinto.
Plus Ultra, -Domingo Naranjo.

TABACOS

Acosta Sánchez, José; Mirafior.
Benítez Talavera, José; Alameda.
Falcón-Ortega, José; Carretera Las Palmas.
Guerra Pulido, Juan.
Hernández Jiménez, José.
Montesdeoca Domínguez, Agustín.
Jaimez Domínguez, Benito.
Nuez González, Santiago.
Ojeda Suárez, Jesús.
Ortega Sánchez, Juan.
Rodríguez Ortega, Luis.

PRACTICANTES

Laine Hernández, Juan; Recinto.
Peña Rivero, José; Recinto.

TEJIDOS

Guerra Alfonso, Bernardo; Plaza.
Grimón Ramos, Salvador.

Hernández Jiménez, Jesús.
Herrera Montesdeoca, Francisco.
Yanes Ramírez, Antonio.
Mellán Quintana, Juan.
Navarro Domínguez, Juan.
Naranjo Lantigua, Florencio.
Nuez Medina, Sebastián; Gral. Franco.
Ortega Pérez, Manuel; Plaza.
Ortega Sánchez, Guillermo; Gral. Franco.
Ortega Pulido, Juan; Gral. Franco.
Rivero Yanes, Santiago.
Suárez Ramos, Juan.

VETERINARIO

Don Patricio Blac Huerta.

VALLESECO

Lugar con Ayuntamiento, de 5.527 habitantes de derecho y 5.380 de hecho, a 29 kilómetros de la Capital. Constituyen dicho Municipio el lugar de Valleseco, los barrios de Barranco, Barranquillos, Carpinteras, Caserón, Lanzarote, Madrelagua, Monagas, Troyanas, Valsendero, Zamora y Zumacal. Pertenece al Partido Judicial de Las Palmas de Gran Canaria. Alcalde Don Gregorio González García.

EXCMO. AYUNTAMIENTO DE VALLESECO

Alcalde:

Don Gregorio González Rodríguez.

Concejales:

Don José León Herrera, primer Tte. Alcalde
» Gregorio González García, segundo Tte. Alcalde.
» Manuel E. Rodríguez Castellano.
» Juan Rodríguez Santana.
» Antonio Falcón Falcón.
» José Serafín Ortega Domínguez.
» Vicente Sarmiento Rodríguez.
» Eloy Díaz Sánchez.

ABACERIAS

Rivero Santana, Benito; León y Castillo.
Rodríguez Rodríguez, Agustín; Sarmiento.

AGENTE COMERCIAL

Santana Rodríguez, Manuel; Recinto.

BODEGONES

Guerra Falcón, Antonio; Carpinteras.

Rodríguez Domínguez, Fermín; León y Cas-
tilllo.

Rodríguez, Sanlana, Maria.

CAFES ECONOMICOS

Rivero, Vicente; Recinto.

Rodríguez Domínguez, Fermín; León y Cas-
tilllo.

CAIZADO A LA MEDIDA

Quintana Pérez, Luis; Recinto.

Ramos Quintana, Antonio; Lanzarote.

Ruiz Delgado, Pedro; León y Castillo, 38.

CARNICERIAS

Rivero Santana, Benito; General Franco.

CARPINTERIAS

Aguiar Sánchez, José; Lanzarote.

Domínguez Rodríguez, Vicente; Troyanas.

Domínguez Rodríguez, Antonio; León y
Castilllo.

Falcón Cabello, Vicente; Lanzarote.

León Guerra, Antonio; León y Castillo.

Marrero Díaz, José; General Franco.

Montesdeoca Arencibia, José; León y Cas-
tilllo.

Rodríguez Pérez, Antonio; Perojo.

Rodríguez Pérez, José; Perojo.

Rodríguez Ortega, Bonifacio; Lanzarote.

Santana González, Juan; León y Castillo.

CEREALES

Falcón Henríquez, José; Caserón.

Guerra Navarro, Vicente; La Laguna.

Guerra Santana, Juan; Perojo.

Lantigua Guerra, Francisco; Lanzarote.

Pérez Castellano, Juan; Perojo.

Rivero Santana, Vicente; Lanzarote.

Rodríguez Ortega, José; Lanzarote.

Santana León, Francisco; Perojo.

Suárez Guerra, Vicente; León y Castillo.

COMESTIBLES

Arencibia Guerra, José; Lanzarote.

Arencibia Pérez, José; Lanzarote.

Cardona Rodríguez, Antonio; Valsendero.

Díaz Hernández, Francisco; Valsendero.

Domínguez, Amado; León y Castillo.

Domínguez Guerra, Arsenio; Lanzarote.

García Rivero, José; Lanzarote.

Luján Nuez, Santiago; Zumacal.

Rivero Santana, Vicente; León y Castillo.

Rodríguez Guerra, Manuel; Zumacal.

Sánchez Santana, J. Manuel; Zumacal.

CONFITERIAS

Santana González, Manuel; León y Castillo.

MOLINOS

Guerra Cárdenas, Vicente; Molinete.
Reyes Rodríguez, Bartolomé; Valsendero.
Rodríguez Rodríguez, P.; León y Castillo.
Rodríguez Suárez; Lanzarote.

ELECTRICIDAD**(FABRICA DE)**

Rodríguez Rodríguez, P.; León y Castillo.

PANADERIAS

Matos Monroy, Antonio; La Herrera.

FARMACIA

Lázaro Jurado, Fernando; León y Castillo.

TABACOS

González Montesdeoca, José; León y Castillo.

JUEZ DE PAZ

Don Pantaleón Rodríguez Rodríguez.

TEJIDOS

Rodríguez Domínguez, Pedro; León y Castillo.
Santana León, Francisco; Perojo.

MEDICOS

Torrens Navarro, Jesús.

VETERINARIO

Don Sebastián Hernández Hernández (Titular).

VEGA DE SAN MATEO

ARMAS (VENTA DE)

Lugar con Ayuntamiento, de 8.765 habitantes de derecho y 8.790 de hecho, a 21 kilómetros de la capital. Constituyen dicho Municipio el lugar de San Mateo, los caseríos de Acequia de Marrero, La Bodeguilla, Hoya del Gamonal, La Lechucilla, La Lechuza, Risco-Prieto, Solís y La Yedra, las aldeas de Ariñez, Cueva Grande, Las Lagunetas y Utiaca. Pertenece al partido judicial de Las Palmas de Gran Canaria.

Peñate Rodríguez, Manuel; Suárez Navarro.

EXCMO. AYUNTAMIENTO DE SAN MATEO

BODEGONES

Alcalde:

Don Juan Pérez Rodríguez.

Concejales:

Don José Henríquez de la Coba (1.º Tte. Alcalde).

" José Suárez Rodríguez (2.º Tte. Alcalde).

" Francisco Pérez Rodríguez.

" José Alonso Luján.

" Don Francisco Mederos Marrero.

" Manuel Ojeda Ramírez.

" Antonio Marrero Navarro.

" José Marrero Marrero.

" Francisco Gir Peñate.

Betancor Rodríguez, Julio; Cueva Grande, Castellano García, Juan; Lagunetas, Estévez Martell, Elena; Primo de Rivera, Galván Navarro, Miguel; Bodeguilla, Marrero Marrero, Pedro; Utiaca, Ojeda; Betancor, Dolores; S. Navarro, Reyes Rivero, José; La Yedra, Ventura González, José; Lourdes.

CAFES

Báez Romero, José; Plaza.

Hnos. Naranjo, Agustín; Suárez Navarro.

Hernández Naranjo Juan; Utiaca.

Rodríguez Tejera, Florencio; S. Navarro.

Socorro Gómez, Miguel; S. Navarro.

CALZADO A LA MEDIDA

ALMACENISTA

IMPORTADOR

Déniz Marrero, Juan; La Yedra.

Hernández Santana, Miguel; Montañón.

López Ascanio, Ramón; S. Navarro; 56.

(T) sol...
Pérez Rodríguez, Juan.

Perera León, José; Lagunetas.
Santana CabaHero, Angel; Caldereta,
Viera Rosales,, Juan; Suárez Guerra, 69.

EFFECTOS TIMBRADOS

Mederos, José.

CARPINTERIAS

Déniz Déniz, Daniel; Veguetilla,
Déniz Déniz, Anastasio; Utiaca,
Déniz Déniz, Daniel; Los Pagos,
García Cárdenes, Saturnino; Suárez Na-
varro.
Mórales Santana, Domingo; Calvo Sotelo.
Naranjo Bordón, José; Pago.C. Grande.
Sánchez Suárez, Antonio; Caldereta,
Santana Gil, Fermín; Suárez Navarro.

ELECTRICIDAD (FABRICA DE)

Ojeda García, Juan; Queipo de Llano.

FARMACIA

Santana Ramos, Juan; S. Navarro, 53.

CEREALES

Hernández Naranjo, Pedro; Utiaca.
Santana Reyes, Hilario; Utiaca,
Santana Santana, Juan; Suárez Navarro.

FERRETERIAS

Falcón Navarro, Antonio; S. Navarro.
Hernández Jiménez, Jesús; Plaza.
Ojeda Ortega, Nicolás; Queipo de Llano,
Pérez Rodríguez, Juan; Suárez Navarro,
Rodríguez Rivero, Cirilo; Queipo de Llano.
Santana Gil, Fermín; Suárez Navarro.
Suárez Rodríguez, José; Calvo Sotelo.

COMESTIBLES

Gil Vega, Juan; Lourdes.
Marter Castellano, Juan; Lagunetas.
Monzón Merino, José; Suárez Navarro.
Muñoz Ramírez, Juana; Q. de Llano.
Reyes Gil, Antonio; Lagunetas.
Pérez Ojeda, José; Suárez Navarro.
Rodríguez Cazorla, Francisco; S. Navarro.

FUNERARIA

Santana Gil, Fermín; Suárez Navarro.

MEDICO

Ojeda Florido, Manuel.

HERRERIAS

Hernández Hoyo, Lorenzo; Lourdes.
Ojeda Hernández, Faustino; Plaza.

MOLINOS

Coba, Monzón, José de la; Q. de Llano.
Gutiérrez Díaz, Antonio; Lagunetas.
Herederos de Bartolomé Perera Martel;
Lagunetas.
Hered. de Juan Déniz y Díaz; Utiaca.
Marrero Pérez, Manuel; Lagunetas.
Navarro Navarro, Francisco; Lechuza.
Ojeda García, Juan; Queipo de Llano.
Ortega Suárez, José; Lagunetas.
Quintana Díaz, Antonio; Lagunetas.
Rodríguez Alonso; Queipo de Llano.
Sánchez Díaz, Salvador; Utiaca.
Sánchez Santana, Celso; Yedra.

JUEZ DE PAZ

Don Manuel Díaz Cabrera.

JUGUETES

Ramírez López, Fernando; Plaza.
Vega Santana, Leoncio; Suárez Navarro.

PANADERIAS

Déniz Déniz, Bernardino; Gallego.
Hernández Naranjo, José; Utiaca.
Martín García, Manuel; Lechuza.
Ojeda Santana, Francisco; Lechuza.
Pulido Falcón, Francisco; Lechuza.
Sánchez Santana, Donato; Yedra.
Suárez Carrier, Juan; Lagunetas.
Viera González, Carmen; S. Navarro.

MADERAS

Hernández Jiménez, Jesús; Plaza.

PRACTICANTE

TABLAJEROS

Gil Cabrera, Lucas.

Hernández Plasencia, Benigna; Caldereta,
López Santana, Domingo; Pueblo.
Rodríguez Tejera, Florencio; P. de Rivera,
Santana José, Matías; Primo de Rivera.

SEGUROS

TEJIDOS

Mutua General de Seguros.—Miguel San-
tana Santana; Lourdes, 1.
Finisterre, S. A.

Alonso Montesdeoca, Ambrosio; Lagunetas.
Bordón Rodríguez, Juana; G. Grande.
Gil González, Fermín; Suárez Navarro.
Naranjo Bordón, Francisco; Cva. Grande.
Naranjo Bordón, Manuel; Candillo.
Ojeda García, Juan; Plaza.
Ojeda Gil, Antonio; Calvo Sotelo.

TABACOS (VENTA DE)

VETERINARIO

Gu Peci, José; Suárez Navarro.
Hernández Naranjo, Agustín; S. Navarro.
Naranjo Torres, Manuel; Norte.
Sánchez Sánchez, Francisco; Laguetas.

Don Sebastián Hernández Hernández, (Ti-
tular).

COOPERATIVA DE TRANSPORTES LIGEROS POR CARRETERA

Línea Norte: Coches turismo clase C.—Las Palmas-Aruacas.—Salida de Las Pal-
mas: Bravo Murillo, 17.

Línea Centro: Coches turismo clase C.—Las Palmas-Santa Brígida y San Mateo.—
Salida de Las Palmas: Calle Fuentes.

Línea Sur: Coches turismo clase C.—Las Palmas-Telde.—Salida de Las Palmas—
Calle Herrería, 4.

Línea: Las Palmas-Teror.

**SERVICIO PERMANENTE EN TODAS LAS LINEAS DESDE LAS SEIS DE LA
MAÑANA A LAS NUEVE DE LA NOCHE.**

LAS PALMAS DE GRAN CANARIA



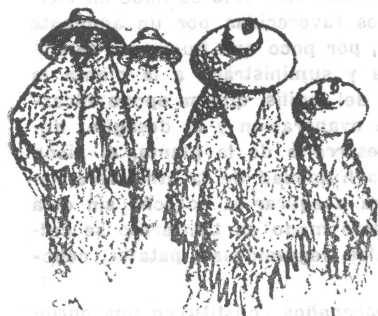

Lanzarote

TURAT

Su nombre evoca la época fabulosa de los Caballeros de la Tabla Redonda y en ella estableció su primitiva sede Juan de Bethencourt, el ocnquistador normando. Pero su paisaje y su ambiente ofrecen un poderoso contraste con cuanto haya podido contemplar el europeo.

Desde el mismo instante de la llegada al Puerto de Arrecife, seduce lo pintoresco de su emplazamiento en alianza con el mar, que penetra por todas partes azul y la cortesía, delicada y campechana a la vez, de sus moradores.

Pero en su paisaje múltiple, dentro de la brevedad del contorno, el que deja recuerdo imperecedero. Asombra el milagro humano, pura creación de una raza recia e inteligente, de la vegetación desarrollada al amparo de la capilaridad de las cenizas volcánicas; las dunas dedicadas a cultivos de huertos y las "gavias" que remedan el prodigio de los periódicos desbordamientos del Nilo. O la visión portentosa de los acantilados de "El Golfo", la maravilla del "Jameo del Agua", y el extraño encaje que dibujan los caprichosos estratos de socavados por la acción cólica de "El Golfo".

Aún con ello no se llega a captar en toda su importancia el paisaje de Lanzarote. Será preciso atravesar "Las Gerias", visión de taumaturgia, donde los viñedos surgen del fondo de pequeños embudos artificiales y, amparados del azote de la brisa, uno a uno, con mimoso cariño, para probar el fruto más delicioso del mundo. Y, partiendo de Yaiza, recorrer un camino abierto por en medio del inmenso campo de lava, para ascender a la "Montaña del Fuego". Quien tal haga, conservará para siempre una imborrable visión. La atención será distraída momentáneamente por detalles inquietantes y curiosos; sentir bajo los pies palpitar las fuerzas plutónicas encadenadas por misterioso y providencial designio, y poder ocer las viandas en pequeños hornillos naturales que ofrecen su calor a flor de tierra. Pero, apenas se llega a la cumbre sobrecoge la monstruosa grandiosidad del panoroma. Os parecerá que acabais de leer algún capítulo de Julio Verne o de Wells, o quizás que, por un prodigio de los que vaticinan los descubrimientos científicos, sois transportados de golpe a la contemplación del paisaje lunar; cráteres y

conos volcánicos de todas formas y colores --negros, verdes, rojos, amarillentos, violetas--; valles, picachos y colinas de extraña estructura. Y todo rodeado por un ambiente de infinita desolación. Ni una hierba, ni una planta, ni un ave. Nada hay que recuerde la existencia de la vida. Sólo la muerte os rodea; supervivientes de un espantoso cataclismo; como el que tal paisaje vea se cree único morador de un mundo de desolación y de espanto...

EXTENSION, POBLACION Y AGRICULTURA

Tiene unos 973 Km2. y 19.565 habitantes.

La vid es muy cultivada en Lanzarote, cuyos volcanes modernos han recubierto

muchos kilómetros cuadrados de lápilis (picón) que producen excelentes vinos.

El cultivo en la arena volcánica se ha extendido a otras plantas, para lo cual el labrador lanzaroteño empieza por preparar y abonar el terreno natural, que luego recubre con una capa de picón de 0'12 metros de espesor; éste sólo se hace en ciertas altitudes favorecidas por un ambiente húmedo, y, por poco que llueva, es retenida el agua y suministrada a la planta la capilaridad del lápilis, que se opone eficazmente a la evaporación y al desagüe; durante el desarrollo de la planta, el picón condensa la humedad de la atmósfera necesaria para asegurar la cosecha sin otra agua. De este modo en Lanzarote se cultivan cereales, leguminosas, patatas, cebollas, etc.

Estos enarenados constituyen una curiosa modalidad de aprovechamiento o retención de aguas pluviales, cuyo fomento se ha procurado por disposiciones legislativas especiales del Ministerio de Obras Públicas.

ISLA DE LANZAROTE

ARRECIFE

Ciudad con Ayuntamiento, de 9.097 habitantes de derecho y 9.430 de hecho. Capital de la Isla de Lanzarote. Constituyen dicho Municipio la ciudad de Arrecife y el caserío de Argana. Cabeza del partido judicial del mismo nombre.

AYUNTAMIENTO DE ARRECIFE

Alcalde: Don Domingo González Robaina.

Concejales:

Don Pedro Schwart Ballester, 1º teniente de Alcalde,

Don José Prats Armas, 2º teniente de Alcalde.

Don Rafael Hernández García.

Don Domingo Lasso Santana.

Don Rafael Cabrera Matallana,

Don Enrique Díaz Bethencourt.

Don Manuel Armas Panazco.

Don José María de Palz García.

ABACERIAS

Arencibia Suárez, Manuel; León y Castillo
 Bermúdez Bermúdez, Manuel; J. Borges
 Cabrera Domínguez, Pedro; Fajardo.
 Calrera Sosa, Alberto; Fajardo.
 Cruz Noda, Manuel de la; Henos. Zerolo.
 Díaz Rodríguez, Angel; Hernos Zerolo.
 Lucímen Cabrera, Francisco; Fajardo.
 Felipe Lemes, Juan; J. Antonio.
 Fernández Betancor, Juan; C. Bens.
 Fernández y Cía., León y Castillo.
 García Díaz, Vicente; B. Cabrera.
 García Saavedra, Hipólito; J. Marcial.
 González Mota, Manuel, Carnicería.
 Guerra Rodríguez, Manuel; Colegio.
 Guerra Rodríguez, Juan; R. Franco.
 Hernández Machin, Santiago; R. Franco
 Hernández Cabrera, Mateo; C. Bens.
 Martín Cabrera, S. Ltda.; J. Antonio.
 Morales Méndez, Antonio; L. y Castillo.
 Movni Paz, José; Calvo Sotelo.
 Pérez Fernández, Antonio; J. Betancor.
 Rocío Valrica, Eusebio; Fajardo.
 Pérez Fajardo, Domingo; Fajardo.
 Rodríguez Rodríguez, Angel; J. Betancor.
 Rodríguez Pacheco, Eusebio; L. y Castillo.
 Vicente Raverón, Aurora; J. Betancor.
 Viña Perdomo, Esteban; J. Antonio.

ABOGADOS

Fajardo Ferrer, Lino; P. Rivera.
 Paiz García, José; A. Franco.
 Rijo Rocha, Eugenio; Fajardo.
 Sáenz Feo, Eugenio; A. Franco.
 Villalobo Guerrero, Benito; A. Franco.

ADUANAS (Agencias de)

Díaz Bethencourt, Enrique; L. y Castillo.
 González Negrín, Rafael; Fajardo.

AGENTES COMERCIALES

Arencibia Medina, Carlos Vicente; León y
 Castillo, 32.-Apart. 73.
 Bethencourt Bethencourt, Jordán; José.
 Antonio, 14.
 Curbelo Lorenzo, Vda. de Fernando; L.
 Morote, 18.
 Francés Hernández, Eduardo; Canalejas.
 núm. 14.
 González González, Marcos; José Antonio.
 núm. 11.
 Hernández García, Rafael; Fajardo.-Apár-
 tado 10.
 López Betancor, José; Hnos. Zerolo.
 Manrique Rojo, Vda. de Gumersindo; José
 Antonio, 20.
 Martínez González, Casto; Cabrera Tavío,
 núm. 8.

MEDINA SUAREZ, JUAN.

Castro, 1.-Apart. 75.

Miranda García, Enrique; León y Castillo.
 núm. 36.
 Padrón Acosta, Santiago.
 Paíz Cabrera, José de.
 Palarea Lavedeze, Santiago.
 Pérez García, Agustín; Gral. Franco, 14.-
 Apart. 62.
 Pérez García, Domingo; Fajardo, 17.
 Pérez García, Matías; Fajardo, 17.
 Reyes Margarita, Vda. de García Scha-
 mann; Avenida Gral. Franco, 4.
 Sáenz Infante, Francisco; García de Hita.
 Spínola Ramírez, Francisco; B. Cabrera, 1.
 Suárez Lubary, Marlo; Miguel P. de Rive-
 ra, 1.
 Schwartz Ballester, Pedro; Gral. Franco, 8.

ALMACENISTAS IMPORTADORES

Betancor y Coll, A. Gral. Franco.
 Betancort López, Juan; León y Castillo.-
 Apart. 141.

Borges Dorta, Salvador; León y Castillo.
Cruz Noda, Manuel de la; Hnos. Zerolo.-
Apart. 88.
Fajardo Ortiz, Domingo; Hnos. Zerolo.
Fernández y Cía., S.L.; León y Castillo, 31.
Apart. 30.
Ferrer Fajardo; Fafael; Tinnosa
López Socas, Antonio; León y Castillo, 40.
Martín Cabrera, Nicolás; José Antonio
Primo de Rivera.
Morales Méndez, Antonio; León y Casti-
llo, 30.-Apart. 11.
Pérez Camacho, Domingo; Fajardo, 33.
Apart. 14.
Reguera Castillo, Carlota; L. y Castillo, 6
Rodríguez Pacheco, Emilio.
Rosa Camejo, Manuel; Triana.

ALPARGATAS (VENTA DE)

Pérez Gopar, José; Hnos. Zerolo, 4.-Apar-
tado 56.
Prats Hernández, José; León y Castillo, 23
Apart. 8.

ARMADORES DE BUQUES

Betancor Peña, Manuel; J. Borges Díaz, 9.
Borges Toledo, J. Antonio; Jacinto B.
Díaz.
Borges Toledo, Tomás; Guardilama, 13.
Camejo Duchemin, Pedro; Marqués de Co-
millas.
Carmen Dumpiérrez, Manuel; Gral. Fran-
co.
Comercial Vigo, S. A.; Isloté del Francés.
Dámaso Cedrés, Guadalupe, Barrio de la
Vega.
Delgado Fuentes, Salvador; León y Casti-
llo, 65.
Fuentes Perdomo, José; José Betancort.
García Cabrera, Manuel; Destila.
García Rivero, Severiano; Porra, 20.
García Tabares, Gervasio; Puerto Nao.

González Concepción, Pablo; Rafael Gon-
zález, 18.

González Umplérrez, Tomás; Ladifiosa.
Hernández Alvarez, Felipe; P. Galdós, 51.
Hernández Díaz, Antonio; Cienfuegos, 18.
Hoz Guadalupe, Felipe, de la; C. Benz, 6.
León López, Aquilino; Luis Morote, 14.
Márquez Camejo, Antonio; G. Deblita, 12.
Macías Fuentes, Benito; Tahiche Chico.
Márquez Camejo, Concepción; J. Quesa-
da, 31.

Márquez Camejo, Pedro; G. Galdós, 60.
Martín de León, Félix; Destila.
Martín Macías, Nicolás; Souzuer.
Medero Suárez, Carlos; León y Castillo.
Medina Benítez, Tiburcio.
Medina Mesa, Antonio; J. de Quesada, 2.
Morera, Juan; Periodista, Viera, 12.
Morera Rijo, José; Rubicón, 6.
Nicolás Pérez, Adrián; P. de Rivera, 12.
Ortega Gil, Fermín Gregorio; R. Gonzá-
lez, 26.

Pérez Fierro, Manuel; A. Calderín, 52.
Perdomo Ramírez, José; A. Temana.
Reyes Estévez, Marcial; J. Borges Díaz.
Reyes Cuenca, Andrés; J. Borges Díaz, 30.
Rodríguez José, José Antonio, 69.
Rodríguez Reyes, Antonio; J. Borges Díaz,
Reyes Sosa, Ciro.
Rosas, Francisco; Trinidad, 20.
Rosales Miguel; Salto, 2.
Rosales Rodríguez, Manuel; Triana, 2.
Reguera Puerta, Eduardo; Figueras, 9.
Longines Martín, Leandro; Río de Oro, 7.
Toledo Rodríguez, Guillermo; P. Galdós,
núm. 33.
Toledo Cabrera, Nicolás; San Antonio, 43.
Torres, Rodolfo; Fajardo, 23.
Torres Cabrera, Manuel; Igualdad, 4.
Vda. de Alvarez Morales.
Vda. de Cabrera Martín; Jacinto G. Díaz,
núm. 13.

AUTOMOVILES

Armas Curbelo, Leonardo; León y Castillo.
Martín Cabrera, Nicolás; J. Antonio.

BANCOS

Hispano Americano; General Franco.

" Juan Valenciano Curbelo.
 " Victor Cabrera Velázquez.
 " Antonio Márquez Camejo.
 " Emilio Saenz Feo.
 " Eugenio Rijo Rocha
 " Jesús M. López Socas.
 " Rafael Fiestas Contreras.

BICICLETAS (REPARACION DE)

Toledo Cabrera, José; Hnos. Zerolo.
 Toledo, Marcial .

BODEGONES

Alvarez Saavedra, Federico; Fajardo.
 Cabrera Cruz, Pedro; C. Sotelo.
 Cabrera Betancor, Matilde; J. Antonio.
 Castillo Pereda, Vicente; H. Zerolo.
 Cruz Noda, Victor de la; Fajardo.
 Duque González, Juan; P. Galdós.
 García Dorta, Juan; J. Antonio.
 González Rodríguez, Pedro; R. González.
 Gopar Hernández, Agustín; Unamuno.
 Gutiérrez Martín, Antonio; Cienfuegos.
 Hernández Curbelo, Domingo; León y Cas-
 tillo.
 Hernández Garrido, Manuel; León y Cas-
 tillo.
 López Díaz, Petra; Salinas.
 Parrilla Rodríguez, Francisco; Laguna.
 Piñeiro Piñeiro, Facundo; Laguna.
 Quesada Parrilla, Isabel; A. Franco.

CABILDO INSULAR DE LANZAROTE

Presidente: D. José María Paiz García.
 Consejeros:

D. Blás Ferrer Díaz.

" Jaime Lleó Mira.

ORGANIZACION**SECCIONES DE:****GOBIERNO**

Presidente: D. Antonio Lorenzo Quintana.
 Vocales: D. Jesús López Socas
 " Antonio Márquez Camejo
 " Emilio Saenz Feo
 " Rafael Fiestas Contreras.

BENEFICENCIA Y OBRAS SOCIALES:

Presidente: D. Jesús López Socas
 Vocales: D. Antonio Márquez Camejo.
 " Jaime Lleó Mira.

SANIDAD, URBANISMO Y VIVIENDA:

Presidente: D. Jesús López Socas
 Vocales: " Antonio Márquez Camejo
 " Jaime Lleó Mira,

**AGRICULTURA, GANADERIA Y REPO-
BLACION FORESTAL:**

Presidente: D. Antonio Márquez Camejo
 Vocales: " Blás Ferrera Díaz
 " Victor Cabrera Velázquez.

EDUCACION, DEPORTES Y TURISMO:

Presidente: D. Antonio Márquez Camejo
Vocales: " Juan Valenciano Curbelo
" Blás Ferrer Diaz.

CASAS DE MUEBLES

Aguilar Sánchez, Cándido; A. Franco.
Toledo Cabrera, Claudio; L. y Castillo

OBRAS PUBLICAS Y PARO OBRERO:

Presidente: D. Emilio Saenz Feo
Vocales " Jaime Lleó Mira
" Victor Cabrera Velázquez

CAL (Fábricas de)

Delgado Garcia, Leandro; A. Fernández.
González, Rafael; Franco.

HACIENDA Y ECONOMIA:

Presidente: D. Rafael Fiestas Contreras
Vocales: " Blás Ferrer Diaz
" Juan Velázquez Curbelo

CALZADOS (REPARACION DE)

Aparicio Mesa, Valentín; J. Antonio.
Eugenio Quintero, Mateo; Quiroga.
Martín Martín, Francisco; Fajardo.
Negrín Ramos, Ramón; Fajardo.

CALZADOS (VENTA DE)

Delgado Oliva, Francisco; L. y Castillo,
núm. 27.-Apart. 67.
Almacenes "El Barato"; León y Casti-
llo, núm. 27.-Apart. 24.
González de Chávez, Bruno; León y Cas-
tillo, 7
La Americana; José Antonio, 13.
Lasso Santana, Domingo; José Antonio, 1.
Apart. 22.
Pérez Gopár, José; Hnos. Zerolo, 4.-Apar-
tado 56.
Prats Hernández, José; León y Castillo, 23,
Apart. 8.

CAFES Y BARES

Acosta Perdomo, Julián; A. Franco.
Alvarado Medina, Severa; Pto. Naos.
Casino Arrecife; A. Franco.
Lasso Morales, Pedro; J. Molina.
López Fernández, Petra; A. Franco.
Pérez Martín, Manuel; A. Franco.

CAFES ECONOMICOS

Bonilla Betancor, Antonio; A. Franco.
Martín Barreto, Pedro; L. y Castillo.
Martín Pérez, Francisco; J. Betancor
Méndez León, Antonio; L. y Castillo.
Sánchez Quevedo, Rafael; Fajardo.
Toledo Cabrera, José; A. Franco.

CARNES FRESCAS

Armas Doreste, Tomás; Fajardo.
Arocha Elvira, Bartolomé; Varga.
Elvira Gil, Manuel; Vargas,

CAMISERIAS

Bethencourt Bethencourt, Jordán; León y Castillo.
 Cullen Ibáñez, Matilde; L. y Castillo.
 La Torre Tomás, Rosario; L. y Castillo.
 Ferrer Oliva, Pedro; J. Antonio.
 Lasso Santana, Domingo; J. Antonio,
 Romero Santana, Antonio; L. y Castillo.

CARPINTERIAS

Morán Fleitas, José; A. Franco.
 Placeres Alpuín, Gregorio; C. Sotelo.

CEREALES

Borges Dorta, Salvador; León y Castillo.
 Cabrera Hernández, Santiago. P. Galdós.
 Díaz y Lorenzo, S. L.; León y Castillo.
 Fajardo Ortiz, Domingo; H. Zerolo.

CIGARRILLOS (FABRICAS DE)

Cabrera Matallana, Rafael; León y Castillo, 25

COMESTIBLES

Arencibia Suárez, Abraham; León y Castillo.
 Armas Doreste, Modesto; Hnos. Zerolo,
 Cabrera, Duarte, Dolores; Calvo Sotelo.

COMISIONISTA EN GIROS

Medina y Medina, Juan; León y Castillo
 Betancor y Coll, S. L.; Castro, II.

CONSIGNATARIOS DE BARCOS

Agencia AUCONA, Betancor y Coll; Castro.
 García Franquis, Matías; Quiroga.
 Ortega, González, Adelina; A. Franco.
 Reguera Puertas, Luis; J. de Quesada.

DROGUERIAS

Sánchez Quevedo, Francisco; León y Castillo,
 Tenorio Villasanta, Rogelio; León y Castillo.

DULCERIAS

León Rodríguez, Rafael; León y Castillo.
 Toledo Borges, Margarita; L. Tresguerra.

EFFECTOS NAVALES

Duarte Asunción, Hermenegildo; Puerto Nao.
 Miranda Tophan, Agustín; León y Castillo.

EFFECTOS TIMBRADOS

Cabrera, César.
 Miranda, José

FABRICA ELECTRICIDAD

López Socas, Rafael; A. Fernández.

ESPECTACULOS

Salón Díaz Pérez, Cine; José Antonio, 15,

EXPORTACION DE FRUTOS DEL PAIS

Betancort y Coll, S. L.; Castro, 11.
Fernández y Cia, S. L.; León y Castillo
Cabrera Padrón, Rafael.
Ferrera Fajardo, Rafael,
núm. 31.- Apart. 30,
Morales Méndez, Antonio; León y Castillo,
núm. 30.-Apart. 11.
Pérez Camacho, Domingo; Fajardo, 33.—
Apart. 14.
Tejera Martín, Beltrán,
Comercial Vigo, S. A.; Islote del Francés,
Morales, Santiago, Agustín.
Toledo Hernández, José,
Matallana Cabrera, Francisco; León y Cas-
tillo, 11.
Medina Armas, Pedro; Fajardo, 18.
Tenorio Villasante, Rogelio; León y Cas-
tillo, 41.
Armas Curbelo, Antonio; León y Castillo,
Valls Díaz, Alfonso, Fajardo, 22.
núm. 20.-Apart., 55.
Bethencourt Perdomo, Juana; León y Cas-
tillo, 36.
Miranda Tophan, Agustín; León y Castillo,
17-19.
Ramírez Ferrera, Arturo; Fajardo, núm. 1,
Apart. 40. Telegr.: ARTURO RAMIREZ
Ramírez Ferrera, Domingo; J. Antonio, 3.
Apart. 69.
Tenorio Villasanta, Rogelio; L. y Castillo.
Hernández Acosta, Rafael; León y Castillo,
47.
Vda. de Aquiles Hertz.; Primo de Rivera.

Acosta de León, Evaristo; San Bartolomé,
Acosta Tejera, José Fao.
Alayón Tejera, Cristino; Tinajo.
Carreño Sánchez, Felipe; Fajardo,
Carrasco Elvira, Julián; Arrecife.
Curbelo Tejera, Antonio; Tinajo.
Díaz Romero, José; Vegueta.
Espino Cabrera, Nemesio; Guinme.
Fabio Felipe, Eleuterio; Cuba.
Feo Açuña, José; Tiagua.
Martínez Feo, Miguel; Arias.,
Mesa Méndez, Clemente; Oliva.
Quintana Viña, Angel; José Antonio.
Romero Renasco, Miguel, Guinme.
Arroyo, Bartolomé; José Antonio,
Camacho Tejera, Tomás; Coronel Benz.
Lasso Morales, A; León y Castillo.
Oliva Díaz, E. Canalejas,

GASEOSAS

García Schamann, Adelaida; Fajardo.
García Franchy, Matías; Fardo.

GASOLINA

D.I.S.A., Rafael Ramírez Ferrera; León y
Castillo.
Shell, Antonio Armas Curbelo; L. y Casti-
llo. 20.-Apart. 55
The Texas Company, S A. E.; Federico
Coll Díaz; Quiroga
Vacuum Oil Company, Manuel Arencia Suá-
rez; León y Castillo, 28.

GESTORIA ADMINISTRATIVA

Martín Moreno, M^a. Teresa; Coll, 5.

HERRERIAS

Betancor Peña, Manuel; Puerto Naos.
 Brito Bermúdez, Rafael; B. Cabrera.
 Lorenzo Quintana, Juan; A. Fernández.
 Martín García, Francisco; Puerto Naos.
 Mesa Cedrés, Isidro; P. Zerolo.

HOJALATEROS

Betancor García, Juan; H. Zerolo.
 Fontes Morales, Felipe; Fajardo.
 Machín y Machín, Juan; Figuerúa.
 Perdomo Cabrera, Francisco; Figueroa.

IMPORTADOR DE AUTOMOVILES

Armas Curbelo, Antonio; León y Castillo
 20.

IMPRESA

Sánchez Quevedo, Alberto; José Antonio.

JABON (FABRICA DE)

Fernández Fuentes, Gregorio; J. Betancor,
 Machín y Machín, José; Tegulise.

JUGUETES (VENTA DE)

Rivero Gil, Francisco; León y Castillo.

LIBRERIAS

Cabrera Matallana, Francisco; León y Cas-
 tillo.
 Miranda García, Henriquez; León y Castillo
 Navarro Artilles, Juan; Fajardo.
 Toledo Borges, Claudio; León y Castillo.

LOSA

Peña Moreno, Juana; Fajardo.

MADERAS

García Schamann, Adelaida; Fajardo.
 Pérez Camacho, Domingo; Fajardo.

MATRONAS

León Perdomo, María Trinidad.

MEDICOS

Cardena Bethencourt, Pedro; J. Antonio,
 López Socas, Isidro; C. Sotelo.
 Molina Orosa, José; León y Castillo.
 Perdomo Spinola, Francisco; C. Tavio.
 Paiz García, Marcelino; Castro.
 Paiz García Bienvenido; León y Castillo.
 Rodríguez Bethencourt, Fermín; Fajardo.

MERCERIAS

Armas Alba, José; J. Antonio.
 Guadalupe Verde, Tomás; J. Antonio.

Molina Orosa, Angelina; Fajardo.
 Morales Ezequiel, Vda. de; Fajardo.
 Sánchez Quevedo, Francisco; Fajardo.

PAPELERIAS

Librería España; León y Castillo, 7.
 Prats Hernández, José; L. y Castillo, 23.

MOLINOS

Betancor López, Antonio; J. Antonio.
 Fernández Aquilino, viuda de; A. Fernández.
 Marques Canejo, Antonio; Puerto Naos.

PAQUETERIA

Prats Hernández, José.

MUEBLES (FABRICA DE)

Martín Ramos, Antonio; L. y Castillo, 38.

PELUQUERIAS

Alvarez Martín, Santiago; J. Betancor.
 Ayala Bonilla; C. Sotelo.
 Cabrera Umpiérrez, Eugenio; P. Galdós.
 Guadalupe Ayala, Francisco; C. Tavío.
 Lasso Morales, Guillermo; L. y Castillo.
 Hernández Acosta, Rafael; L. y Castillo.
 Mesa Hernández, Modesto; Cienfuegos.
 Negrín Albayon, Ramón; Fajardo.
 Padrón Robaina, Marcial; J. Antonio.

NOTARIO

Hernández Arata, José; J. Antonio.

OBRAS (CONTRATISTAS DE)

Fleestas Contreras, Rafael; A. Franco.
 González Herrera, Pedro; Paz Peraza.

PERITO APAREJADOR

Martín Tapia, Manuel; Balmes.

ODONTOLOGO

Medina Armas, Rafael; Rosario.

PESCADO (VENTA DE)

Marques, Antonio; J. Antonio.
 Medina Mesañ Antonio; Puerto Naos.
 Ortega Gil, Francisco; Canalejas.
 Toledo Hernández, José; Puerto Naos.

PANADERIAS

Armas Chocan, Cándido; Fajardo.
 Déniz Perdomo, José; Norte.
 Fernández Aquilino, viuda de, A. Fernández.
 Fernández Fontes, Bernabé; A. Fernández.
 Martín Sepúlveda, Eduardo; J. Betancor.
 Pérez Sosa, Benigno; P. Galdós.
 Rodríguez Bermúdez, Pedro; J. Antonio.

PRACTICANTES

Fernández Fuentes, Abelardo; Figueroa.
 León Perdomo, Juan Manuel; J. Betancor.
 Pérez Rosa, Alfredo; Charco.
 Sánchez Quevedo, Alberto; J. Antonio.

PRACTICO DEL PUERTO

García García, Juan; Quiroga.

SERRERIAS

Martín Hernández, Antonio ;L. y Castillo.

PROCURADORLorenzo García, Domingo; C. Sotelo.
Palz Armas, Domingo; Balmes.**SOLDADURAS AUTOGENA**

Lorenzo Quintana, Juan; A. Fernández

RELOJERIA

Mesa Corujo, Manuel; C. Tavío.

SUBPRODUCTOS DE LA PESCA

Comercial Vigo, S. A.; Isote del Francés.

SALINASVda. e hijos de Pedro Cabrera; Fajardo,
núm. 26.**SOMBREROS**Arencibia Suárez, Manuel; L. y Castillo.
Delgado Oliva, Francisco; L. y Castillo.**SASTRERIAS**Fábricas Ferrer, Francisco; Canalejas.
Jacque Felipe, José; Canalejas.**TABAQUERIAS**Prats Hernández, José; L. y Castillo, 23.
Bonilla Betancor, Antonio; A. Franco.
Díaz Suárez, Lesmes; C. Sotelo.
Cabrera Matalana, Rafael; L. y Castillo.
Martín Cabrera, Nicolás; J. Molina.
Reguera Castilló, Carlota; L. y Castillo.
Vera Montero, Diego; J. Antonio.**SEGUROS**Mutua General de Seguros.-Eugenio Rijo.
C. Fajardo.

Finisterre, S. A.

TAXIS (PARADA DE)

Avenida del General Franco.

TEJIDOS

Abder Jaber, Gaspar; A. Zerolo.
 Delgado Oliva, Francisco; L. y Castillo.
 Hernández Díaz, Antonio; L. y Castillo.
 Martín Cabrera, Pedro; L. y Castillo.
 Velázquez Cabrera, Domingo; L. y Castillo.

TRANSITOS (AGENCIA DE)

Cabrera García, César; Calvo Sotelo.

TRANSPORTES AEREOS

CIA. IBERIA, Fajardo, 6:

**TRANSPORTES TERRESTRES
(Carros)**

Alvarez, Lucas; C. Juby.
 Aparicio Díaz, Gregorio; Canalejas.
 Betancor Bello, Santiago; C. Bens.
 Cabrera Cabrera, Eduardo; Rubicón.
 Duarte Rodríguez, Pedro; Norte.
 Euegnio Cabrera, Esteban; Canalejas.
 Fuentes Cedrés, Santiago; P. Galdós.
 Fuentes Cedrés, Cipriano; P. Galdós.
 Germán Cabrera, Juan; Vega.
 García Cabrera, Ramón; Norte.
 González Ceballos, José; Cabo Juby.
 Hernández González, Antonio; J. Antonio.
 Jorge Hernández, Benito; Trinidad.
 Lemes Machín, Federico; B. Carmen.
 Martín García, Marcial; B. Cabrera.
 Machado Berriel, Luciano; Tellerio.
 Rosa Pino, Nicasio; Fajardo.

Rosa Rodríguez, Anselmo; Canalejas.
 Rodríguez Cabrera, Francisco; Villa.

ULTRAMARINOS

Guadalupe Ayala, Francisco; José Antonio.
 Martín Duarte, Isabel; José Antonio.
 Pérez Gopar, José; Hnos. Zerolo.
 Reguera Castillo, Carlota; L. y Castillo.

VENTA DE PESCADO

Bermúdez García, Santiago; Fajardo.
 Rijo de León, Jacinto; Fajardo.

VIAJES (ARTICULOS DE)

Arencibia Suárez, Manuel; L. y Castillo, 28
 González de Chaves, Bruno; L. y Castillo,
 núm. 7.

VETERINARIO

Moserrat Burguera, Gabriel; S. Guas.

VINAGRE (FABRICA DE)

Armas Curbelo, Antonio; A. Hernández.

FEMES

Lugar con Ayuntamiento, de 560 habitantes de derecho y 560 de hecho, a 27 kilómetros de la capital de la Isla. Constituyen dicho Municipio el lugar de Femés y el caserío de Playa Blanca. Pertenece al partido judicial de Arrecife de Lanzarote.

AYUNTAMIENTO

Alcalde: Don Sebastián Duarte A.
 Concejales:
 Don Santiago Viñoly Fernández, primer
 Tte. Alcalde.
 Don Domingo Viñoly Martín, segundo
 Tte. Alcalde.
 Don José Martín González.
 Don Manuel Medina Hernández.
 Don José Hernández Figueras.
 Don Gabino Medina Marrero.

CEREALES

Vallente Cabrera, Jacinto; Playa Blanca.

COMESTIBLES

Perdomo García, Felipe; Playa Blanca.

HORNO DE PAN

Toledo González, Isidro; Francés.

HARIA

Lugar con Ayuntamiento, de 5.074 habitantes de derecho y 5.154 de hecho, a 28 kilómetros de la capital de la Isla. Constituyen dicho Municipio el lugar de Haría, los caseríos de Arrieta, Guinate, Orzola, Punta de Mujeres, Tabayesco. Ye y las aldeas de Máguez y Mala. Pertenece al partido judicial de Arrecife de Lanzarote.

AYUNTAMIENTO

Alcalde: Don Mariano López Socas.
 Concejales:
 Don Guillermo Cabrera Díaz, primer Tte. Alcalde.
 Don Francisco Perdomo Perdomo, segundo Tte. Alcalde.
 Don José Monfort Curbelo.
 Don Juan Bautista de León León.
 Don Pedro García Rodríguez.
 Don Pedro Placeres Alpuín.
 Don Eulogio Dosto Montero.
 Don Sebastián Fernández Camejo.
 Don Juan Valenciano Curbelo.

ABACERIAS

Doreste Acosta, Celestino; Máguez.
 León Umpiérrez, Juan; Mola.
 López Villalba, Manuel; Fajardo.
 Melgarejo Martín, Juan; Fajardo.
 Perdomo González, Domingo; Calvo Sotelo.
 Perdomo Placeres, José María; Mola.
 Rodríguez Boniel, Luciano; Ye.
 Rodríguez Calero, Pablo; García Guerra.
 Reyes Pacheco, Domingo; Fajardo.
 Rodríguez Callero, Calahorra; Yelall.

CAFES

Betancor Rodríguez, Abraham; J. Antonio.
 Bergeş Lorenzo, Pedro; Máguez.
 López Villalba, Manuel; 13 de Septiembre.
 Pérez Betancor, José; 13 de Septiembre.
 Rodríguez Lasso, Antonio; P. de Rivera.
 Rodríguez Villalba, Joaquín; L. y Castillo.

CEREALES Y LEGUMBRES

Borges Dorta, Salvador; Máguez.

COMESTIBLES

Rodríguez Pacheco, Emillo; Fajardo.
Rodríguez Villalba, José; L. y Castillo

EFFECTOS TIMBRADOS

León, Andrés de.

ELECTRICIDAD (FABRICA DE)

Hernández Cruz, Gabino; Tigola.

ESCRITORIO (ARTICULOS DE)

Oliva Ramírez, Heraclio; 13 de Septiembre.

EXPORTADOR DE FRUTOS

Rodríguez Betancor, Edligio; Máguez.

FABRICA DE CARBON

Cruz Villalba, Agustín; Emillo Mola.

FIAMBRES

Rodríguez Rodríguez, José Dgo.; J. Antonio

FRUTAS

Bellón Barreto, Amadeo; Calvo Sotelo.
Brito Rodríguez, Juan.
Robayna Betancor, Manuel.
Sicilia Saavedra, Santiago.

JABON (FABRICA DE)

Cruz Villalba, Agustín; Emillo Mola.

MOLINOS

Bétancor Martín, Fernando; Fajardo.
Hernández Cruz, Gabino; Fajardo.

PANADERIAS

Casanova Rodríguez, Zenón; C. Sotelo.
Brito Rodríguez, Jesús; Islote.
Robayna Betancor, Francisco; E. Mola.

PRACTICANTE

León Perdomo, María Trinidad; Faja.

SEGUROS

Finisterre, S. A.

TABLAJEROS

Fernández Callero, Marcial.

TALLER DE CONFECCION

Casavona Perdomo, Domingo; C. Sotelo.
Cecilia Bonilla, Manuel; Máguez.

TRANSPORTES

Curbelo Barreto, Juan; Ye.

SAN BARTOLOME

CAFES

Lugar con Ayuntamiento, de 3.296 habitantes de derecho y 3.152 de hecho, a 7 kilómetros de la capital de la Isla. Constituyen dicho Municipio el lugar de San Bartolomé, los caseríos de Guime, El Isote y Montaña Blanca. Pertenece al partido judicial de Arrecife.

Corujo Cruz, Juan; Occidente.
Martín Espinosa, Juan; Unión.

CEREALES

Gil Santana, José María; del Cura.
Hernández de León, Alejo; Rubicón.
León Brito, Manuel; G. Simón.

AYUNTAMIENTO

Alcalde: Don Blas Ferrer Díaz.

Concejales:

Don Pedro Cabrera Cabrera, primer Tte. Alcalde.

Don Pedro Cabrera Cabrera.

Don Angel Corta Perdomo.

Don Manuel García Pérez.

Don Francisco Perera Curbelo.

Don Francisco de León Perdomo.

Don Luis Tejera Rodríguez.

Don Ramón Ferrer Díaz.

Don Manuel Cabrera Sosa.

Don Marcial Arroyo Cabrera.

COMESTIBLES

Bermúdez de León, Atanasio; C. Gime.
Fajardo Martí, Francisco; Unión.
García Pérez, Pedro; Caldereta.
León Perdomo, Francisco; Caldereta.

ABACERIAS

EFECTOS TIMBRADOS

Acosta Tejera, Marcial; L. y Castillo.
Cabrera Sosa, Manuel; Rubicón.
González González, Dolores; Galme.
León Tejera, Chicos; Occidente.
Martín Tejera, Sebastián; Rubicón.
Villalba Guadalupe, Gervasio; Travieso.

Armas, Juan.

AGUARDIENTES Y VINOS

HORNO COCER PAN

Fuentes Armas, Francisco; Rubicón.
Marchín Fernández, José; Lajar.
Martín Espinosa, Emiliano; Acecho.
Robayna Díaz, Vicente; M. Blanca.
Rodríguez Pérez, Rafael; Rubicón.

Acosta Cruz, Miguel, Kuime, 16
Cruz González, Carlota; Morage, 5
González Rodríguez, Eustaquio, Rubi-
cón, 48.
González Rodríguez, Francisco; Quime, 9.
Martín Tejera, Sebastián; Rubicón, 53.

MEDICO

López Socas, Nicolás; Guíme, 8.
Rodríguez Bethencourt, Manuel; Guíme, 6.

MOLINOS

Gil Santana, José; Cura, 2
Pérez Rodríguez, Juan; Rubicón, 42

POMPAS FUNEBRES

Arroyo Barreto, Bartolomé; Política, 1

SEGUROS

Finisterre, S. A.

TEJIDOS

Carrasco Cabrera, Manuel; Calderetas.
Ferrer Ramírez, Francisco; de Guíme.

VERDURAS

Carta Perdomo, Antonio; Rubicón.
León Molina, Sofía; Los Reyes.

TEGUISE

Villa con Ayuntamiento, de 6.575 habitantes de derecho y 6.075 de hecho, a 11 kilómetros de la capital de la Isla. Constituyen dicho Municipio la villa de Tegui-se, los caseríos de La Caleta, La Cosía, Las Laderas, Muñique, Nazaret, Pedro Barba las aldeas de Caleta del Sebo, El Mojón, Mozaga, Sóo, Tahiche, Tao, Te-seguite, Tiagua y Los Valles el lugar de Guatiza y el cortijo de la Isla de Alegran-za. Pertenece al partido judicial de Arzobispo de Lanzarote.

AYUNTAMIENTO DE TEGUISE

Acalde:

Don Tomás Perdomo Ramirez.

Concejales:

Don Nicolás de León García, 1er. Tte. Alcalde.

Don Miguel Hernández de León, 2.º Tte. Alcalde.

Don Juan Clavijo Martin

Don Juan Medina Ferrer

Don Andrés Betancor Duque

Don Victor Cabrera Velázquez

Don Augusto S. Ferrer Barreto

Don José Morales Mondez

Don Antonio de León Cabrera

ABACERIAS

Acuña Castillo, María Luisa; Blás Cabrera. Betancor Betancor, José; El Mojón, Cabrera Velázquez, Victor; Tiagua. García Ferrera, Antonio; León y Castillo. Padrón González, Marcelino; León y Cas-tillo.

ACEITE Y VINAGRE

Arbelo Machin, Julio; S6o.
 Betancor Betancor Marcial, Luis; Tiagua.
 Betancor L6pez, Carlos; Tao.
 Cruz Gonz6lez, Dionisio; Moraga.
 Curbelo Lemes, Jos6; Fern6ndez.
 Delgado Clavijo, Jos6; Guatiza.
 Fontes Rodriguez, Emilio; Sto. Domingo.
 Hern6ndez Delgado, Juan; Fern6ndez.
 L6pez Ferrer, Manuel; Tao.
 Perdomo Silva, Tom6s; Teseguite.
 Robaina Caraballo; Tom6s; Valles.
 Rodriguez Fierro, Marcial; Bl6s Cabrera.
 Santos Abreu, Manuel; Guatira.
 Tejera Gonz6lez, Esteban; G. Mola.
 Toledo Gonz6lez, Roque; La Graciosa.

CARNES (VENTA DE)

Reyes Bethencourt, Sim6n; Costas.

COMESTIBLES

Brito Berm6dez, Marcial; Guatiza.
 Mart6n Robayna, Manuel; Guatiza.
 Mart6n Robayna, Manuel; Guatira.
 Morales Concepci6n, Francisco, Jos6 Antonio.

EFFECTOS TIMBRADOS

Cabrera, Bl6s.

FABRICAS DE CAL

Betancor Lemes, Lusfano; Bl6s Cabrera.
 Rodriguez Perdomo, Rafael; Fern6ndez.

MOLINOS

Tejera Cabrera, Juan; Guatiza.

PANADERIAS

Betancor Cabrera, Manuela; Fern6ndez.
 Morales Paz, Irene; Espiritu Santo.
 Perdomo Perdomo, Salvador; Guatiza.
 Reyes Figueroa, Carmen; Tiagua.
 Rodriguez Fierro, Marcial; Curbelo Paiz.
 Tejera Dorta, Bernab6; Tao.

PESCADO

Reyes Bethencourt, Nicol6s; Costas.

TABERNAS

Machin Gonz6lez, Fern6ndo; Victor Feo.
 P6rez Rijo Agustin; Taleriche.

TIAS

Lugar con Ayuntamiento, de 3.221 habitantes de derecho y 3.076 de hecho, a 10 kilómetros de la capital de la Isla. Constituyen dicho Municipio el lugar de Tías, las aldeas de la Asomada, Cenil Macher, Masdache y La Tiñosa y el caserío de Vegas de Tegoyo. Pertenece al partido judicial de Arrecife de Lanzarote.

AYUNTAMIENTO DE TIAS

Alcalde:

Don Rafael Cedrés Armas

Concejales:

Don Antonio Rodríguez Martel, 1.º Tte. Alcalde.

Don José Perdomo Alvarado, 2.º Tte. Alcalde.

Don Antonio Cedrés Viña.

Don Marcial T. Cabrera Padrón.

Don Pedro Cruz Bonilla.

Don Antonio Bermúdez Mesa.

Don Manuel Cabrera Aparicio.

Don Marcial Aparicio Aguiar.

Don Pablo Hernández Viera.

ABACERIAS

Aparicio Bonilla, José; Machor.

Díaz Bermúdez, Antonio; Tías.

BODEGONES

González Umpiérrez, Tomás; Tiñosa.

Vina Cremades, Manuel, Tiñosa.

CAFES

Canejo Cabrera, Manuel; Tías.

CEREALES Y HARINAS

Cedrés Vina, Antonio; Machor.

Delgado Gópar, Dolores; Tías.

Ferrer Bermúdez Aramita; Machor.

Ferrer Fajardo, Rafael; Tiñosa.

Ferrer Mesa, Domingo; Tías.

Pérez Martín, José; Tiñosa.

COMESTIBLES

Cedrés Viña, Antonio; Machor.

Delgado Gaspar, Dolores; Tías.

Díaz Bermúdez, Antonio; Tías.

Ferrer Mesa, Domingo, Tías.

Montero Montelongo, Francisca; Tiñosa.

Pérez Martín, José; Tiñosa.

EXPORTADOR DE BONIATOS

Montero Montelongo, Francisco; Macher.

EXPORTADORES DE CEBOLLAS

Bermúdez Lemes, Juan; Tías.

Montero Montelongo, Francisco; Macher.

Padrón Medina, Agustín; Macher.

EXPORTADORES DE TOMATES

Bermúdez Lemes, Juan; Tías.

Montero Montelongo, Francisco; Macher.

Padrón Medina, Agustín; Macher.

FRUTAS (VENTA DE)

Acosta María; Tiñosa.
 Barreto Machín, Martín; Masdache,
 Bonilla García, Segundo; Asomada.
 Corona Guillén, Antonio; Tiñosa.
 Curbejo Cabrera, Juan; Tiñosa.
 Díaz Pérez, Marcial; Tías.
 Hernández García, Mat ; Asomada.
 López Rodríguez, Bernardo; Tiñosa.
 Martín Rodríguez, Matilde; Masdache.
 Perdomo Alvarado, Ceferina; Tías.
 Rodríguez León ,Adoración; Tiñosa.
 Ruiz Tavío, Benito; Tiñosa.
 Urbin Díaz, Antonio; Machor.

MOLINOS

Coll Cabrera, Manuel; Tías.
 García Franquis, Matías; Machor.

PANADERIAS

Acosta Cruz, Pedro; Machor.
 Barreto Martín, Avelina; Tías.
 Bermudez Pérez, María; Tías.
 Hernández González; María; Machor.
 Medina Acuña, Bruno; Tiñosa,
 Mesa Mesa, Lorenza; Tías.
 Pérez Melián, Victoria; Machor.

SEGUROS

Finisterre, S. A.

TINAJO

Lugar con Ayuntamiento, de 2.793 ha-
 bitantes de derecho y 2.682 de hecho a.
 kilómetros de la Capital de la Isla. Con-
 tituyen dicho Municipio los caseríos de
 El Cuchillo, Guiquan, La Santa, La Ve-
 gueta y Yuco, las aldeas de Tajaste y Tin-
 guatón y el lugar de Tinajo. Perteneció al
 partido judicial de Arrecife de Lanzarote

AYUNTAMIENTO DE TINAJO

Alcalde:

Don Santiago Cabrera Cullen.

Concejales:

Don Ramiro Cabrera Marrero, 1er, Tte.
 Alcalde.
 Don Pedro Curbelo Rivera
 Don Ramón González Franquis
 Don Ramón Cabrera Martín
 Don Beltrán Tejera Martín
 Don Salvador Cabrera Umpiérrez
 Don Cristín Alayón Tejera
 Don Francisco Bethencourt Carrasco

ABACERIAS

Cabrera, Duarte, Claudio; Tuineje.
 Cabrera Marrero, Ramiro; Tinajo.
 Duque Delgado, María; Vegueta.
 Martín Rodríguez, Silvano; Tinajo.
 Romero Tejera, Salvador; Laguneta.

BODEGONES

Cabrera Betancor José; Laguneta.
 Cabrera Umpiérrez, Salvador; Tajaste.

Duarte Cabrera, José; Lagunetas.
 González Quintero, Miguel; Tinguaton.
 Martín Quintero, Pablo; Tinguaton.
 Dévora Curbelo, Joaquín; Tinajo.
 Pérez Peña, Manuel; Vegueta.
 Martín Navarro, Juan; Tajaste.
 Quintero Duarte, Esteban; Tajaste.

CEREALES

Robayna García, Domingo; Uga.

EFFECTOS TIMBRADOS

CAFES

Calero, José María.

Lusi Cerezo, José; Tinajo.

COMESTIBLES

HORNO DE COCER PAN

Curbelo Tejera, Antonio; Guizuan.
 Rodríguez Romero, Vicente; Tinajo.

Cruz Corujo, Manuela de; Uga,
 Cruz Corujo, Miguel de la; La Plaza.
 Farrás Rodríguez, Francisco; Yaiza.
 González Medina, Hipólito; Uga.
 Lemes Hernández, Luis; Uga.

PANADERIAS

HORNO DE CAL

Curbelo Rivera, Pedro; Laguneta.
 Mesa Pérez, Luis; Laguneta.

Armas Panasco, Manuel; La Hoya.

YAIZA

MOLINOS

Lugar con Ayuntamiento, de 1.666 ha-
 bitantse de derecho y 1.644 de hecho, a
 18 kilómetros de la Capital de la Isla.
 Constituyen dicho Municipio el lugar de
 Yaiza, los caseríos de Las Breñas y Uga.
 Pertenece al partido judicial de Arrecife
 de Lanzarote.

Calero, y Calero, José María; Uga.
 Lleó Mira, Jaime; Janubio.

ABACERIAS

TABERNAS

Calero y Calero, José M.; Uga.
 Cruz Corujo, Miguel de la; La Plaza.
 Ramos Gutiérrez, Nicolás; Yaiza.
 Rodríguez Cabrera, Joaquín; Uga.
 Viera Ganzo, Juan; La Plaza.

Díaz González, Felipe; Uga.
 García Eugenio, Evaristo; La Plaza.
 Martín Quintero, Sinfiriano; La Plaza.
 Tavío Toledo, Manuel; Uga.



FUERTEVENTURA

FUERTEVENTURA



Una cordillera dorsal va de un extremo a otro de la isla; pero sus alturas máximas (La Atalaya, Orejas de Asno, Monte del Cardón), no llegan a 850 metros. Son montañas peladas, vegetación y sin árboles. Para esta isla se dijo la frase de "que más fácil hubiese sido a Diógenes encontrar con su linterna cien hombres en cualquier parte de la Tierra, que un árbol en la Isla de Fuerteventura". Unamuno dijo de ella que no era una isla, sino un esqueleto de isla (tan larga y descarnada la encontró), así como el camello no es un animal, sino un esqueleto de animal.

Isla de lomas peladas, pardas, reseca, isla sin agua, sin vegetación; con el camello a lo largo de los desolados horizontes: el camello, que es desierto, que es silencio, que se petrifica en quietud como las rocas y se tumba a ras de tierra, pardo, como las arenas: el camello que es espera al hambre y la sed; animal simbólico que hace pensar en los mares sin fin de los desiertos arenosos y en la fugaz alegría de los oasis. El camello, animal de los páramos de Fuerteventura es quien mejor define a la isla.

Ruinas de volcán esta montaña por la sed descarnada y tan desnuda, que la desolación contempla muda de esta isla sufrida y ermitaña.

La mar pladosa con su espuma baña las uñas de sus pies y la esquinada camella rumia allí la aulaga ruda, con cuatro patas colosal araña.

UNAMUNO

En aquellos paisajes de la isla llana, larga, rendida, con arenas y blancas calizas y sin cultivos (las tierras se trabajan solamente cuando llueve), la vida hácese difícil y áspera. Tiene el hombre esa gravedad que sólo dan las soledades y los poblados una tristeza solemne y profunda.

La capital de esta isla es Puerto de Calbras, que se levanta junto a una espléndida y abrigada bahía.

POBLACION

Fuerteventura es la segunda isla en extensión del Archipiélago (2.040 kilómetros cuadrados). Está muy poco poblada: la población absoluta es de 13.206 habitantes.

No es achacable esta poca densidad de población a malas condiciones del suelo; al contrario, quizás figure la Isla de Fuerteventura a la cabeza de todos los territorios insulares por lo llano y fértil de sus extensísimos terrenos laborables. No hay otra causa de tan bajo coeficiente de población que la pequeña pluviosidad de estas islas. Carecen casi de medianías y no tienen cumbres, que son las altitudes en que llueve en las islas, viéndose azotadas

por pertinaces sequías, que se prolongan año tras año y obligan a emigrar a gran parte de sus pobladores.

Esta isla ha sido adoptada por el Generalísimo Franco, después de su visita a Canarias en año 1.950.

TOPOGRAFIA

Forman ambas Islas del Fuerteventura y Lanzarote una individualidad geográfica bien definida; están alineadas de Nordeste a Suroeste y únicamente separadas por el Estrecho de la Bocaina.

Muy cercanas a la costa de Africa, de la que únicamente les separa un brazo de mar de 115 kilómetros de anchura, diríase que están sometidas a la nefasta influencia del desierto. Su sistema orográfico está demantelado, y sus más altas montañas pocas exceden de los 500 metros de altitud, sin que ninguna llegue a los 1.000 metros, predominando las llanuras aluviales, sobre todo hacia la parte central de ambas Islas.

GEOLOGIA

Fuerteventura es la isla más antigua del Archipiélago. Una prolongada erosión que ha rebajado y aplanado sus cumbres a puesto al descubierto el zócalo cristalino de sienitas, dioritas y gabros. La península de Jandía y gran parte de la costa oriental ofrece ruinosas alineaciones de los viejos basaltos eolíticos que afloran al Oeste de Gran Canaria (el Trapp de Hartug).

Las rocas traquíticas se presentan solamente en un par de cúmulo-volcanes al Norte y Sur de Fuerteventura.

En Lanzarote apenas hay un minúsculo apuntamiento de traquiandesita. El resto

de los materiales volcánicos son todos basaltos.

En una y otra isla las erupciones llegan hasta el período histórico; en Lanzarote se registró una importantísima erupción que duró siete años (1730-1736) y que recurrió con sus lavas y lápilis la cuarta parte de la isla; en 1824 ocurrió otro pequeño paroxismo.

HIDROGEOLOGIA:

Todo parece conspirar para que estas Islas carezcan de agua; son alargadas y alineadas en la dirección del viento alísio, que por el pequeño obstáculo que le ofrecen sus bajas montañas pasa sobre ellas sin descargar el agua de sus nubes. Sólo decargan fuertes aguaceros de este, debidos no a causas orográficas sino a depresiones barométricas.

Carecen en absoluto de manantiales, pero abundan en las llanuras de Fuerteventura las aguas freáticas, que son alumbradas por numerosos pozos de muy pequeño caudal, dotados de molinos de viento que elevan sus aguas, de calidad muy dura, porque disuelven el travertino calizo que recubre los viejos basaltos y dioritas.

AGRICULTURA:

Con el modesto caudal de las aguas alumbradas en pozos, extraídas por bombas o norias en Fuerteventura, no puede cultivarse sino pequeñas extensiones de alfalfa y tomate, plantas que resisten elevadas dosis de sales.

Casi todos los años los vientos del Oeste descargan algún aguacero, y si lo verifican en época oportuna para la agricultura, el isleño hace extensa sementera de cereales. Generalmente no se repite la lluvia necesaria para asegurar la cosecha, y el labrador contempla un año y otro la

pérdida de su trabajo y de la simiente que adquirió a crédito.

Sin embargo el año que las lluvias son oportunas, aquellas fértiles llanuras dan tan cuantiosas cosechas, que las convier-

ten en el granero del archipiélago. Todo el producto pasará a manos del que pres-
tó el grano. El labrador continúa en tal
miseria que no se concibe su vida en an-
hiente de tanta pobreza.

ISLA DE FUERTEVENTURA

PUERTO CABRAS

Lugar con Ayuntamiento, de 3.994 habitantes de derecho y 4.504 de hecho, capital de la Isla de Fuerteventura. Constituyen dicho Municipio los lugares de Puerto Cabras, Casillas del Angel, Tetir y las aldeas de la Ampuyenta, Guisguey, La Matilla, Tefía, Times, Puerto Lajas, Matorral, Asomada y Llanos de la Concepción. Cabeza del partido judicial del mismo nombre.

ABACERIAS

Berriel Fuentes, Rafael; Tetir.
Cabrera Morales, Simón; F. Castañeyra.
León Ramirez, Jerónimo; Casillas.
Moseguez Vda. de Juan Bautista; Casillas.
Nóbregas de León, José; Casillas.
Toro Rivero, Francisco; L. y Castillo.

ACCESORIOS AUTOMOVILES

Nieves Oramas, Manuel; León y Castillo.

AYUNTAMIENTO DE PTO. DE CABRAS

Alcalde:

Don Miguel Velázquez Curbelo

Concejales:

Don Alfonso Felipe Dominguez, 1er. Tte.
Alcalde.

Don Antonio Castañeyra Schamann, 2.º
Tte. Alcalde.

Don Wenceslao Berriel Jordán, 3er. Tte.
Alcalde.

Don José Medina Berriel

Don Manuel Nieves Oramas

Don Matias González García

Don Ramón Morales Carrión

Don Luis Rodríguez García

Don Pedro del Castillo Olivares

ACEITE Y VINAGRE

Alberto Padilla, Agustín; Muelle.
Calero Morera, Luciano; L. y Castillo.
Felipe Cedrés, José; L. y Castillo.
García Díaz, Claudio; Pozos.
González Brito, Domingo; L. y Castillo.
Guerra Padrón, Juana; Ampuyenta.
López Umplérrez, Manuel; Rosa.
Rodriguez Gómez, Nazario; Muelle.
Saavedra Peña, Eulalio; León y Castillo.
Sosa Suárez, Manuel; Tefía.

AGENTES COMERCIALES

Castañeyra Schamann, Ramón.
 Clares García, Jesús.
 Domínguez Cabrera, Esteban.
 Fumero López, José María.

BARES

Alonso Sosa, Manuel; Puente.
 Fajardo Armas, Marcos; Marina.
 Gutiérrez Betancor, Cipriano; L. y Castillo.
 Rodríguez Moreno, Antonio; Marina.
 Umpiérrez León, José; Pozos.

BODEGONES

León Peña, Blás; L. y Castillo.

CAL (HORNO DE)

Díez Hernández, Félix; Charco.
 González Luis, Isaac; Charco.
 Morales Saavedra, Santiago; Charco.
 Rodríguez González, Andrés; Charco.
 Suárez Ruiz, Carlos; Charco.

CARNES FRESCAS

Domínguez Cabrera, José; Alameda.
 Morales Mesa, Santiago; Alameda.

CASA DE COMIDAS

Vera Manrique, Francisco; Muelle.

CEREALES

Castañeyra, Vda. de José; L. y Castillo.
 Vega Ramírez, Luciano; León y Castillo.

COBRADOR DE EFECTOS

Castañeyra, Vda. de José; L. y Castillo.

COMESTIBLES

González Brito, Ramón; L. y Castillo.

COMISIONISTA

Castañeyra Schamann, R; León y Castillo.

CONFECCIONES

Saavedra Peña, Eulalio; F. Castañeyra.

EFECTOS TIMBRADOS

Administración Subalterna, Ramón Peñate.

ELECTRICIDAD (FABRICA DE)

Peñate Castañeyra, Ramón; F. Castañeyra.

EXPORTADOR DE PRODUCTOS DEL PAIS

Martin Martin, Manuel; Gral. Linares, 7

FARMACIA

González Rosales, Manuel; L. y Castillo.

HORNOS DE PAN

Sánchez Misca, Vicente; La Marina.

MAYORISTA

Vega Ramirez, Luciano; L. y Castillo.

MEDICOS

Busto Cobos, Gerardo.—P. del Rosario.

MERCERIA

Hormiga Domínguez, Santiago. - La Marina

MOLINOS

Armas Chacón, Justo; Llanos.
 Chocho Ocampo, Hermenegildo; Estancos.
 Padilla Cardona, Eleuterio. - Llanos.
 Peñate Castañeyra, Ramón. - F. Castañeyra
 Pérez Padilla, Facundo. - Llanos.

SEGUROS

Finisterre, S. A.

TABACOS

Castañeyra Vda. de José. - L. y Castillo.
 Domínguez Cabrera, Esteban. - L. y Castillo
 León Peña, Blas. - L. y Castillo.
 Saavedra Peña, Eulalio; Pto. Cabras.

TABLAJEROS

Fuentes Hernández, Manuel. - Pto. Cabras
 Morales Mesa, Santiago. - Puerto Cabras.

TEJIDOS

Peñate Quevedo, Vda. de Juan. - Castañeyra
 Rodríguez Alonso, Domingo. - Tetir.

VETERINARIOS

Pérez Garrido, Manuel.

ANTIGUA

Lugar con Ayuntamiento, de 1.841 habitantes de derecho y 1.843 de hecho, a 21 kilómetros de la Capital de la Isla. Constituyen dicho Municipio el lugar de Antigua, las aldeas de Agua de Bueyes, Casillas de Morales, Pocetas, Triquivijate, los caseríos de La Guirra, Hospital, Pozo Negro, Las Salinas y la aldea de Valles de Ortega. Pertenece al partido judicial de Puerto Cabras.

AYUNTAMIENTO DE ANTIGUA

Alcalde:

Don Francisco Berriel Jordán.

Concejales:

Don Juan Evora Sánchez, 1er. Tte. Alcalde.

Don Rafael Jordán Velázquez.

Don Manuel Sánchez Evora.

Don Angel Montesdeoca Armas.

Don Santiago García Urquía.

Don Francisco Franquiz Armas.

ABACERIAS

Acosta Cabrera, Felipe; Valles de Ortega.

Aguiar Martín, María; M. de Ortega.

Bríto Figueroa, Francisco; Antigua.

Cabrera Pérez, Julián; Casillas de Morales.

Franquis Armas, Francisco; Arelligua.

Garán Moquier, Candelaria; Agua de Bur-

gos.

Gutiérrez Hernández, Donato; A. de Bue-

yes,

Gutiérrez, Hermenegildo; Valles de Ortiz.

Lasso Bríto, Manuel; Agua de Bueyes.

Montesdeoca, Elena; Antigua.

Morales Cabrera, Isidro; A. de Bueyes.

Pérez Ruiz, Justo; La Corte.

Urquía Cabrera, Miguel; A. de Bueyes.

CABILDO INSULAR DE FUERTEVENTURA.

Presidente:

Don Lorenzo Castañeyra Schamann.

Consejeros:

Don Teodomiro Pérez Martín.

Don Francisco Martín Santana.

Don Marcial Viñoly Ravelo.

Don Juan Evora Sánchez.

Don José Marrero González.

Don José Martín Pérez.

Don Rafael Berriel Fuentes.

Don Silvestre de León Herrera.

SECCION DE GOBIERNO.

Presidente:

Don Lorenzo Castañeyra Schamann.

Vocales:

Don José Marrero González.

Don Teodomiro Pérez Martín.

Don Rafael Berriel Fuentes.

Don José Martín Pérez.

BENEFICENCIA Y OBRAS SOCIALES:

Presidente:

Don José Marrero González.

Vocales:

Don José Martín Pérez.

Don Juan Evora Sánchez.

SANIDAD, URBANISMO Y VIVIENDA.

Presidente:

Don Teodomiro Pérez Martín.

Vocales:

Don Rafael Berriel Fuentes

Don Marcial Viñoly Ravelo.

Don Silvestre de León Reyes.

EDUCACION, DEPORTES Y TURISMO:**Presidente:**

Don José Martín Pérez.

Vocales:

Don Juan Evora Sánchez.

Don Francisco Martín Santana.

Sánchez, Manuel; Antigua.

OBRAS PUBLICAS Y PARO OBRERO:**Presidente:**

Don José Marrero González.

Vocales:

Don Francisco Martín Santana.

Don Silvestre de León Reyes.

Cabrera Perera, Nieves; C. de Morales.

HACIENDA Y ECONOMIA:**Presidente:**

Don José Martín Pérez.

Vocales:

Don Teodomiro Pérez Martín.

Don José Marrero González.

CAFES

González López, Pedro; Antigua.

CARNE (VENTA DE

Vera y Vera, Francisco; Antigua.

EFFECTOS TIMBRADOS**HORNO DE COCER PAN****MOLINOS DE VIENTO**

Acosta Díaz, José; Antigua.

Brito Figueroa, Juan; Antigua.

Evora Sánchez, Juan; Antigua.

Ruiz Ortega, Augusto, La Corte.

Velázquez Curbelo, Miguel; Antigua.

SEGUROS

Finisterre, S.A.

TABERNAS

González López, Pedro; Antigua.

TEJIDOSPadrón Cabrera, Pedro; M. Trujillo.
Sánchez Guillermo; Antigua.

BETANCURIA

Villa con Ayuntamiento, de 760 habitantes de derecho y 733 de hecho, a 57 kilómetros de la Capital de la Isla. Constituyen dicho Municipio la Villa de Betancuría y las aldeas de Valle de Santa Inés y Vega de Río de Palmas. Pertenece al partido judicial de Puerto Cabras.

AYUNTAMIENTO DE BETANCURIA

Alcalde:

Don Pedro Hernández Castrollo.

Concejales:

Don Fernando Ramirez Betancort

Don Diego Peña Rodríguez.

Don Vicente Ruiz Méndez.

Don José Silvera Alonso.

Don Agustín Alberto Padilla.

Don Miguel Cerdeña Armas.

ACEITE Y VINAGRE

Armas Ortega, Luis; La Torre.
Brito Brito, Santiago; Betancuria.
Cerdeña Hernández, Jacinto; Betancuria.
Ramirez Betancor Fernando; Río Palma.
Silvera Fajardo, Esteban; Betancuria.

CALZADOS (REPARACION DE)

Navarro Robayna, Julián; Río de Palmas.

EFFECTOS TIMBRADOS

Silvera Fajardo, Esteban.

HORNO DE COCER PAN

Dumpiérrez Morales, María; Betancuria.
Ravelo Benitez, Anselmo; Dio Palma.

LA OLIVA

Lugar con Ayuntamiento, de 2.754 habitantes de derecho y 2.521 de hecho, a 23 kilómetros de la Capital de la Isla. Constituyen dicho Municipio el lugar de La Oliva, el caserío de Villaverde, las aldeas de Calderetas, Corralejos, Lejares, Roque, Tostón, Tindaya y Vallebrón. Pertenece al partido judicial de Puerto Cabras.

AYUNTAMIENTO DE LA OLIVA

Alcalde:

Don Ildefonso Chacón Pérez.

Concejales:

Don Marcial Viñoly Ravelo.

Don Francisco Calero Rygama.

Don Silvestre Chacón Pérez.

Don Patricio Guerra Fajardo.

Don Tomás Darías Jiménez.

Don Vicente Martín Carreño.

Don Juan Fernández León.

Don Hilario González Carrión.

Don Domingo Mesa Marichal.

ABACERIAS

Estévez González, Vicente; Corralejo.
Franquís González, Domingo; Cotillo.
Martín Viera, Marcial; Corralejo.
Medina Acosta, Miguel; Corralejo.
Saavedra González, Cesáreo; Cotillo.

CAFES Y BARES

González Brito, Ramón; La Oliva.
Pérez y Pérez, Amalia; La Oliva.

CARNES (TRATANTES EN)

González Brito, Ramón; La Oliva.

COMESTIBLES

Chacón Pérez, Pedro; Roque.
González Brito, Domingo; La Oliva.
González Brito, Ramón, Lajares.
Martín Viera, Marcial; La Oliva.
León Pérez Félix de; La Oliva.
Vera Chocho, Juan; La Oliva.
Vera Calero, Miguel; La Oliva.

EFFECTOS TIMBRADOS

Leal, María; La Oliva.

ESPECULADORES

González Brito, Ramón; La Oliva.
Vera Cálero, Manuel; La Oliva.

MOLINOS

Fernández Franquis, Moisés; Lajares.
González Hernández, Benito; Lajares.
Rodríguez y Rodríguez, Gregorio; Lajares.
Saavedra Saavedra, Marcos; Cotillo.

PANADERIAS

Chacón Pérez, Pedro; Roque.
Fajardo González, Carmen; La Oliva.
Franquis González, Domingo; Cotillo.
González Brito, Ramón; La Oliva.
Saavedra González, Cesáreo; Cotillo.

SEGUROS

Finisterre, S.A.; La Oliva.

TABACOS

Martín Viera, Marcial; Villaverde.

TABLAJEROS

González Brito, Ramón; La Oliva.

PAJARA

Lugar con Ayuntamiento, de 1.589 habitantes de derecho y 1.589 de hecho, a 42 kilómetros de la capital de la Isla. Constituyen dicho Municipio los lugares de Pájara y Toto, los caseríos de Ajuy, Bargedá, Cardón, Cofeté, El Cortijo de Tetul, Fayagua, Las Huertas, Lajita Lesquer, Morro del Jable y Puerto de la Peña. Pertenece al partido judicial de Puerto Cabezas.

AYUNTAMIENTO DE PAJARA**EXPORTADOR PATATAS Y ALFALFA**

Alcalde:

Don Francisco Cabrera Ramos.

Beltrán Batista, Sebastián; Pájara.

Concejales:

Don Saturnino Alonso Perdomo.
 Don Pedro Trujillo Beltrán.
 Don Rafael Soto Hernández.
 Don José Martín Cabrera.
 Don Tomás Ramos Cruz.
 Don Agustín Perdomo Cabrera.

FONDA

Torres Cabrera, Victoriana; Terrero.

TUINEJE**ALBACERIAS**

Cabrera Marrero, Carmen; C. Real.
 Cruz Hernández, María; G. de Regla.
 García Urquía Guillermo; Jandía.
 Hierro Hernández, Andrés; Jandía.
 Langenlacher, Alberto; Espigón.
 León Reyes, Silvestre; Soto.
 López Díaz, Francisco; Jandía.
 Pacheco Domínguez, Flora; Espigón.
 Ramos Cruz, Tomás; Real.
 Viera Díaz, José; Jandía.

Lugar con Ayuntamiento, de 2.957 habitantes de derecho y 2.918 de hecho, a 33 kilómetros de la capital de la Isla. Constituyen dicho Municipio el lugar de Tuineje, los caseríos de La Cañada, Las Casitas, Charco, La Florida, Giniginámar, Malpais Montaña Hendida, Playas, Tamaretila, Tarajalejo, Teguitar, Tesejeraque, las aldeas de Gran Tarajal y Tiscamanita. Pertenece al partido judicial de Puerto Cabras.

AYUNTAMIENTO DE TUINEJE**CAFES**

Alonso Sanabria, Juan; La Lajita.
 Castellano Ramos, Domingo; Real.
 Santana Rivero, Victoriano; Jandía.
 Santana Alonso, Juana; Jandía.

Alcalde:

Don Lucas de Saa Camejo.

Concejales:

Don Manuel Cabrera Medina, 1er. Tte. Alcalde.
 Don Francisco Betancor Marrero, 2.º Tte. Alcalde.
 Don Lorenzo Rodríguez Torres.
 Don Antonio Cabrera Montesdeoca.
 Don José M. Funero López.
 Don Antonio González Ramírez.
 Don Andrés Domínguez Hernández.
 Don Juan Roca Cabrera.
 Don Juan Quesada Alonso.

CONFECIONES

Santana Alonso, Juana; Plaza.

ABACERIAS

Avila Marrero, Miguel; Fuentita.
 Cabrera Cabrera, Félix; Tiscamanita.
 Hernández Ruiz, Felipe; Tiscamanita.
 Martín González, Angel; Tarajalejo.
 Pacheco Dominguez, Juana; Gran Tarajal.
 Quesada Alonso, Juan; Gran Tarajal.
 Saa Quesada Julián de; Jinijínamar.
 Sosa Trujillo, Cristóbal; Gr Tarajal.
 Vega Ramirez, Luciano; G. Tarajal.

ACEITE Y VINAGRE

Cabrera Medina, Manuel; Tuineje.
 Cubas Saa, María; Gran Tarajal.
 Gil Hernández, José; Gran Tarajal.
 Rodríguez Cabrera, Felipe; Tuineje.
 Sosa Trujillo, Juan; Gran Tarajal.

AGENTES COMERCIALES

Fumero López, José; Matías López, 10,
 G. Tarajal.
 Morales Carmen; Vda. de López; G. Ta-
 rajal.
 Saa Camejo, Lucas; Gran Tarajal.

ARTICULOS ALIMENTICIOS

Cabrera López, María; Tiscamanita.
 López Hernández, Eustaquio; Tuineje.

BARES Y CAFES

Cabrera Francés, Andrés; G. Tarajal.
 Cabrera Méndez, Miguel; G. Tarajal.
 Cano Pérez, Quintín; Gran Tarajal.
 Gutiérrez Francés, Vicente; G. Tarajal.
 Hernández Quesada, Manuel; G. Tarajal.
 Mahmud Huda, Manuel; G. Tarajal.
 Peña López, Juan; Gran Tarajal.

CARNES FRESCAS

Barreto Fuentes, Victoriano; G. Tarajal.
 Mahmud Huda, Manuel; Gran Tarajal.

CEREALES

Vega Ramirez, Luciano; Gran Tarajal.

EXPORTADORES DE TOMATES

Ramos Ramos, Sebastián, G. Tarajal.

HORNOS DE COCER PAN

Díaz Avila, Miguel; Tuineje.
 Hernández Delgado, Antonio; G. Tarajal.

HORNOS DE CAL

Arocha Camejo, Francisca; Tiscamanita.
 López Robaina, Matías; Gran Tarajal.

MOLINOS

Cabrera López, María; Tiscamanita.
 López Rodríguez, José; G. Tarajal.
 Velázquez Mena, Marcial; Gran Tarajal.

SEGUROS

Flnisterre, S. A.

TABACOS (VENTA DE)

Cabrera Méndez, Miguel; G. Tarajal.
 González Ramirez, Antonio; G. Tarajal.

TEJIDOS

Sosa Trujillo, Juan; Gran Tarajal.

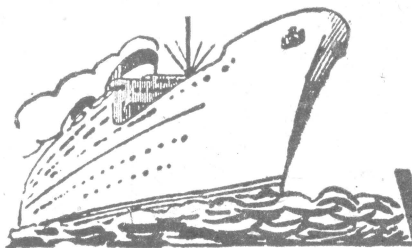

para VENEZUELA

Servicio regular entre Canarias y países de Centro América y Puertos del Golfo de Méjico.

GUILLERMO H. OLSEN

CASTILLO, 72 - Santa Cruz de Tenerife - TELÉFONO, 1793

BANCO CENTRAL

MADRID (España) - Alcalá, 49

Dirección telegráfica: CENTROBAN

Capital suscrito: Ptas. 275.000.000

Capital desembolsado: > 275.000.000

Reservas: > 240.000.000

280 Sucursales y 68 Agencias en las principales plazas de España y Marruecos.

REALIZA TODA CLASE DE OPERACIONES DE BANCA Y BOLSA
CAJA DE AHORROS

Imposiciones desde 1 a 100.000 Ptas. - Huchas para el ahorro a domicilio - Interés 2% anual.

SUCURSAL EN S/C. DE TENERIFE:

Plaza de S. Francisco, 6 y 8 - Teléf., 1190

Edificio de su propiedad

SUCURSAL EN LAS PALMAS:

Calle Triana, 95 - Teléfonos, 6119 - 5825

Edificio de su propiedad



“MARMOLES GRANADOS”

MARMOLES - PIEDRAS - GRANITOS
MOSAICOS - DECORADOS EN YESO Y
PIEDRA ARTIFICIAL

AVENIDA GENERAL MOLA, 15 - Telf. 3541

Santa Cruz de Tenerife



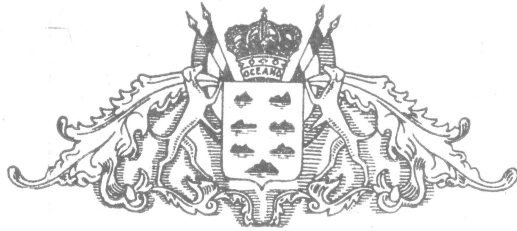

ASEGURADORA CANARIENSE, S. A.

COMPAÑÍA DE SEGUROS GENERALES

SANTA CRUZ DE TENERIFE - JOSÉ MURPHY, 1

Capital social suscrito 5.000.000,00 de Ptas.
Capital social desembolsado 3.000.000,00 de Ptas.

SEGUROS MARITIMOS - TERRESTRES - AEREOS - MIXTOS

- Una Compañía netamente isleña que garantizará al Comerciante, Agricultor e Industrial Canarios, todos los riesgos del transporte a que están expuestas sus mercancías en viaje.

ASEGURADORA CANARIENSE es vuestra Compañía

- PORQUE ES UNA ENTIDAD CANARIA AL SERVICIO DE LAS ISLAS CANARIAS.
- PORQUE ES UN NUEVO EXPONENTE DEL POTENCIAL ECONOMICO DE NUESTRO ARCHIPIÉLAGO.

(Anuncio autorizado por la Dirección Gral. de Seguros con fecha 11/11/1950)



Fábrica de artículos de piel de alta fantasía

Bolsos de serpiente, lagarto, cocodrilo, iguana, etc. etc.,
confeccionados con boquillas y cierres de alta calidad.

Única casa especializada en toda clase de artículos de

PLEXI-GLAS y sus derivados

Siempre las últimas novedades en cinturones, bolsos y demás
artículos propios para regalo

VENTAS POR MAYOR Y DETALL



FABRICA: Suárez Guerra núm. 30

VENTA Y EXPOSICION: Castillo, 79

Teléfono, 2-7-0-4

COOPERATIVA AVICOLA DE TENERIFE

TELÉFONOS 2551-3526



OFICINAS CENTRALES: San José, 29

ALMACENES: Rambla General Mola núm. 27

Teléfono, 2-3-6-5

Sucursal en Santa Cruz de La Palma
SAN JOSÉ NÚM. 1

Importamos piensos y demás artículos para servir a nuestros asociados, vendiendo directamente al consumidor la producción de sus granjas



Asesoría Técnica y jurídica, gratuita,
al servicio de los cooperadores



P R O V I N C I A
DE

SANTA CRUZ DE TENERIFE

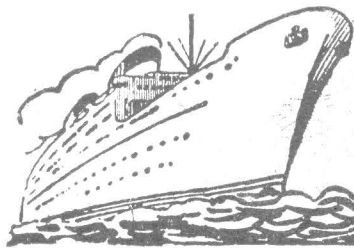

para
VENEZUELA

Servicio regular entre Canarias y países de Centro América y Puertos del Golfo de Méjico.

GUILLERMO H. OLSEN

CASTILLO, 72 - Santa Cruz de Tenerife - TELÉFONO, 1793

BANCO CENTRAL

MADRID (España) - Alcalá, 49

Dirección telegráfica: CENTROBAN

Capital suscrito: Ptas. 275.000.000

Capital desembolsado: > 275.000.000

Reservas: > 240.000.000

280 Sucursales y 68 Agencias en las principales plazas de España y Marruecos.

**REALIZA TODA CLASE DE OPERACIONES DE BANCA Y BOLSA
CAJA DE AHORROS**

Imposiciones desde 1 a 100.000 Ptas. - Huchas para el ahorro a domicilio. - Interés 2% anual.

SUCURSAL EN S/C. DE TENERIFE:

Plaza de S. Francisco, 6 y 8 - Teléf., 1190

Edificio de su propiedad

SUCURSAL EN LAS PALMAS:

Calle Triana, 95 - Teléfonos, 6119 - 5825

Edificio de su propiedad



“MARMOLES GRANADOS”

**MARMOLES - PIEDRAS - GRANITOS
MOSAICOS - DECORADOS EN YESO Y
PIEDRA ARTIFICIAL**

**AVENIDA GENERAL MOLA, 15 - Telf. 3541
Santa Cruz de Tenerife**

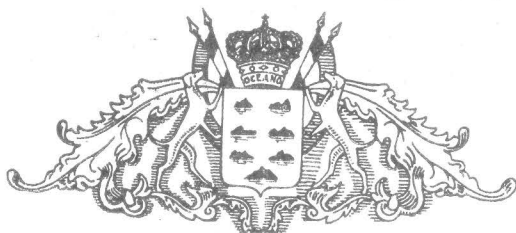

ASEGURADORA CANARIENSE, S. A.

COMPAÑÍA DE SEGUROS GENERALES

SANTA CRUZ DE TENERIFE - JOSÉ MURPHY, 1

Capital social suscrito 5.000.000,00 de Ptas.

Capital social desembolsado 3.000.000,00 de Ptas.

SEGUROS MARITIMOS - TERRESTRES - AEREOS - MIXTOS

- Una Compañía netamente isleña que garantizará al Comerciante, Agricultor e Industrial Canarios, todos los riesgos del transporte a que están expuestas sus mercancías en viaje.

ASEGURADORA CANARIENSE es vuestra Compañía

- PORQUE ES UNA ENTIDAD CANARIA AL SERVICIO DE LAS ISLAS CANARIAS.
- PORQUE ES UN NUEVO EXPONENTE DEL POTENCIAL ECONÓMICO DE NUESTRO ARCHIPIÉLAGO.

(Anuncio autorizado por la Dirección Gral. de Seguros con fecha 11/11/1950)

CLINICA SANTA CATALINA

Cirugía y Maternidad (Independientes)

MODERNAMENTE INSTALADA

TRES QUIROFANOS — SALAS DE APARATOS
RAYOS X (Fijos y Portátiles) RADIOTERAPIA PROFUNDA
Y RADIUM — ONDA CORTA, DIATERMIA, ULTRA-
VIOLETA, ETC. — LABORATORIO: Transfusión de Sangre
AMBULANCIA

MEDICO-DIRECTOR

DR. JOSE JUAN MEJIAS

CIRUJANO GENERAL

Dr. José E. Ramírez Estévez

OTORINO

Dr. M. Aguiar Márquez

ORTOPEDIA Y TRAUMATOLOGIA

Dr. D. Rodríguez Ojeda

Laboratorio y Anatomía Patológica

Dr. J. M. Díaz Rodríguez

Radiología y Terapéutica Física

Dr. M. Peñate Schamann

ANESTESIOLOGIA

Dr. L. Jiménez Ruiz

PERSONAL RELIGIOSO:

TERCIARIAS CAPUCHINAS

Situación Espléndida y Céntrica: a la orilla del Mar.

Habitaciones con Teléfono, etc. etc.

Teléfonos Centralillas: { 6407
6408
6409

LAS PALMAS DE GRAN CANARIA

COMERCIAL ROSELLÓ, S. A.

IMPORTACION Y EXPORTACION

AUTOMOVILES, MATERIALES DE
CONSTRUCCION, CEMENTOS,
HIERROS, MADERAS, ETC.

OFICINAS: San Francico. 2.-Teléfono, 2527

Automóviles y Recambios: San Francisco, 2.

Materiales de Construcción: Santiago, 79. Tléf. 2232

CONSESIONARIO



SANTA CRUZ DE TENERIFE

Casa Central: COMERCIAL ROSELLO, S. A.
Paseo Martínez Anido, 12 — BARCELONA

Establecidos en LAS PALMAS, BATA (Guinea), y
SANTA ISABEL de FERNANDO POO.

Gas Firpe

EL GAS EN SU CASA
FABRICADO POR USTED MISMO
SIN PELIGRO ALGUNO



Concesionarios Exclusivos
para Canarias, Africa Occidental
y Guinea Española:

J. NAVARRO HERNANDEZ
Y
ANGEL A. ALONSO PINTO

SANJOSE, 16 Dup,
STA. CRUZ DE TENERIFE
TELEFONO, 1104

**CAJA GENERAL DE AHORROS
Y MONTE DE PIEDAD**

SANTA CRUZ DE TENERIFE

•
OBRA BENEFICA INSULAR
SUS BENEFICIOS NO SALEN DE LA ISLA



JOSÉ RAMÓN CAÑADAS LÓPEZ

GESTOR ADMINISTRATIVO

Robayna, 5

•
Santa Cruz de Tenerife

MAPA DE SANTA CRUZ DE TENERIFE

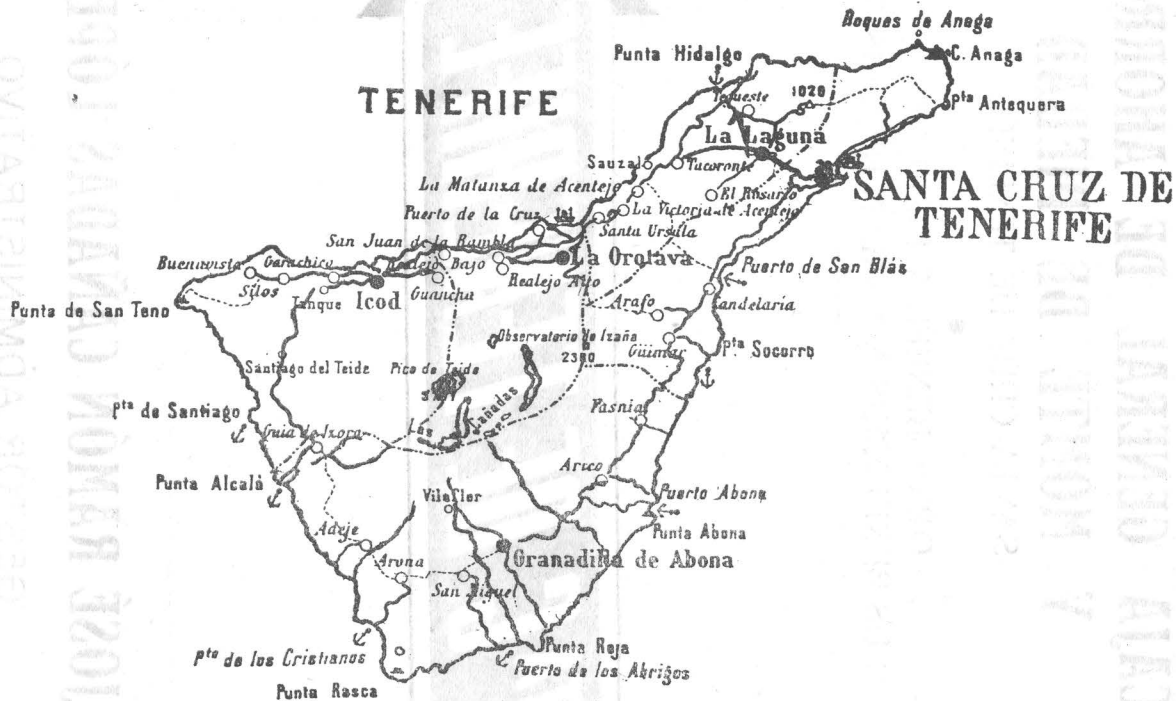



VIAJES
Cafiranga
AGENCIA DE VIAJES

TITULO NÚMERO TRES de Orden del Grupo A, según Decreto de 19 de Febrero de 1942
obtenido por Orden comunicada de 4 de Diciembre de 1942 (R. D. número 341)



Casa Central: S. SEBASTIAN, Avenida de España, 16

SUCURSALES:

ALGECIRAS: Cañonero Dato, 2.
BARCELONA: Paseo de Gracia, 11.
BILBAO: Gran Vía, 6.
CADIZ: Rubio y Díaz, 1.
GIJON: Santa Lucía, 26.
IRUN: P. de Colón, 58. (Agencia de Aduanas).
MADRID: Carrera San Jerónimo, 33.
OVIEDO: Plaza del Generalísimo, 2.
PALMA DE MALLORCA: Conquistador, 42
PAMPLONA: Plaza del Castillo, 33.
SANTANDER: Paseo de Pereda, 32.
TETUAN: Mohammed Torres, 1.

VALENCIA: Correos, 4.
VITORIA: Ortiz de Zárate, 2.
ZARAGOZA: Mártires, 2.

EXTRANJERO:

PARIS: 38 Boulevard des Italiens (9e).

DELEGACIONES:

BURGOS.
LEON.
SANTA CRUZ DE TENERIFE.
LAS PALMAS DE GRAN CANARIA.
VALLADOLID.

**Viajes a forfait.-Colectivos.-Individuales.-Viajes de novios, de estudios, de negocios.-Congresos y peregrinaciones.-Sports de invierno, curas termales.
Reservas de Hoteles.**

**Oficialmente autorizado para la venta de billetes de ferrocarril, a tarifa ordinaria y reducida.-Plazas en coches camas y puliman.-Trenes especiales.
Especialmente autorizado por las principales compañías marítimas y aéreas, para la venta, emisión y reserva de sus plazas.-Cruceros marítimos.**

Gratuitamente facilitamos toda clase de informes.

SANTA CRUZ DE TENERIFE

Oficinas: MÉNDEZ NÚÑEZ, 13 - Teléfono, 2240



BAZAR TAORO

Especialidad en artículos extranjeros

Tabaquería "LA FLOR"

Candelaria, 1 - Teléfono, 5842

Angel Camillo y Co. Ltd.

Fábrica de tabacos y cigarrillos

LA BELLEZA

Pérez de la Rosa, 48 - Teléfono, 2329

Santa Cruz de Tenerife

FINANCIERA CANARIA, S. A.

IMPORTACION - EXPORTACION

AVENIDA ASUNCIONISTAS, 32

Teléfono, 2364

SANTA CRUZ DE TENERIFE

TENERIFE



I
El mar y la montaña. El mar cubierto de espuma, llevando en su seno nacaradas conchas —aurirramosas cuencias de corales— y batiendo en los arrecifes a diminutos caracoles, a cangrejos intranquilos, y corosadas lapas. La montaña, cubierta por el bosque legendario, donde transitarían en Europa nomos y silfos, y aquí, en Africa, sólo las epéiras, de rama en rama, colgando sus antenas, cazadoras de perlas, de abejas perdidas por el panal vecino y de verdagayas moscas batidoras de establos y gañanías.

Arriba todo está en calma, aquí no estuvo jamás Hércules poderoso, robador de manzanas. Pero bajamos al mar y un ronco bramido daña el timpano. Esposeidon-Neptuno que dejó hace dos mil años, su altar en el templo de Pestum, y llega enfurecido porque los hombres le robaron su dominio, timoneles en rápidos navíos. Y allí se estrella: en Punta Hidalgo y Bajamar, en Garafía y en Anaga, contra el poderoso basalto de las islas Afortunadas.

dioses guanches. Junto al mar, el risueño pendiente, los gigantescos laureles de la deambular de las tortuosas calles. En la India dando su sombra a las plazas. En la cornisa de los barrios altos, las glicinias los árboles de pascua de hojas purpúreas y las colgantes buganvillas. El parque está cuajado de rosas y geranios. Los sauces llorones inclinan su copa sobre el estanque. Los algustres y plátanos dan su sombra en la pérgola. En lo alto el Olimpo. Ni una nube. Ni una brizna vegetal. Sólo el azul cerúleo. Sólo la pureza inmaculada de la nieve. Sólo la pureza vetada de la tierra fundida en las explosiones terciarias.

El puerto y el cielo. En el puerto la policromía de las banderas —aquella cruz blanca de Dinamarca y aquel cuadrículado pabellón de Panamá—. En el cielo una música de cristal precursora del cataclismo que amenaza al universo polidimensional. San Juan, el asombro de Patmos, y Lope, familiar del Santo Oficio, lo predijeron. Abajo la vida en el estanque, nido de gérmenes desconocidos, de amebas, y multiformes diatomeas. Arriba la muerte en el espacio sin límites, más alta que el Teide Gigante, más alta que los aviones. Abajo la vida plácida de la señora que hace punto debajo de la verde ficacea de moco de pavo. Arriba la muerte sin nombre, en el azul del cielo, en la nieve de las Cañadas o el abierto cráter del Chinero.

III
Las hurtas y el jardín. La roca y el estanque. No son dioses olímpicos los que pupulan en sus aledaños. Sólo geniecillos arraigados al terruño ancestral. Diosecillos lares que surgen de los hogares de piedras, desaparecidos. Larvas de maderas nopales pulposos de púas aceradas. Las huertas en el Hano, del lado del camino

La ciudad tropical y el Olimpo de los

de San Diego el antiguo fondo de las aguas laguneras. La vieja barca de los frailes es hoy una carreta de bueyes. Las huertas en la montaña sostenidas a brazo humano y, enclavadas de ellas, en vez en cuando, las secas y grises higueras, hermanas de aquellas de Jinamar y Marzagán. Esta es la imagen de la paz rural. La imagen de la paz biológica es aquella en que aparecen los cisnes negros del jardín Botánico. Cisnes en negativo, sin descendencia ni eclosión triunfal. No son los cisnes de la Mitología. Son simplemente los

cisnes de la filatelia pegada a sus negros rostros. Viven ahora rodeados de dergamotas y palmeras, de pomorrosas y cañaverales. Pero ellos nacieron teniendo acostumbreada la pupila al vagar saltarín de los canguros y el oído hecho al aullido de los dignos en la llanura. Y vivieron sus padres sacudiendo el negro plumaje bajo la sombra de los eucaliptos gigantes. Aquí se mezclan plantas de todos los trópicos, pero bajo ellas han florecido epítafios con los nombres en latín. El Jardín Botánico es un camposanto de vegetales.

ANTONIO DE LA NUEZ CABALLERO

NUEVOS MODELOS...



Concesionarios: BOWERS BATTERY & SPARK PLUG CO. (R. S. & J.)



acumuladores

OXIVOL

SERIE PLATA-GLASSTEX
UN AÑO DE GARANTIA

LOCALICE
NUESTRA ESTACION DE SERVICIO
AUTORIZADA



**VENTA,
RECARGAS
REPARACIONES**

●

**ALQUILER DE
BATERIAS**

Prolongación 25 de Julio, 33

SANTA CRUZ DE TENERIFE

Teléfono, 2-9-2-3

VUELTA A TENERIFE

Desde la capital parten hacia el interior de la isla cuatro carreteras, la llamada del Norte, que tiene un desarrollo de unos 80 kilómetros, que une a esta población con La Laguna, Tacoronte, Sauzal, Matanza, Victoria, Santa Ursula; La Orotava, Puerto, Realejos, Rambla, Icod, Garachico, Silos y Buenavista; desde La Laguna sale otra llamada de Tejina, que une a esta población con Tegueste y Tacoronte y el Monte de las Mercedes. Desde Icod parte una carretera hacia el pueblo de la Guancha y otra que, pasando por el del Tanque y Santiago del Teide, une en el pueblo de Guía con la carretera general del Sur. Por las pistas del Cabilido se puede dar vuelta completa a la isla.

Por la carretera que arranca de la plaza de la Paz o desde la Cuesta, se va a los pueblos de Rosario, Candelaria, Güimar, Arafo, Fasnía, Arico y Granadilla; desde este último pueblo sale una carretera que lo une con el de Vilaflor.

En Granadilla nace una pista del Excmo. Cabildo Insular que, en doble circuito por la costa y por los pueblos, une a toda la región Sur con los demás pueblos; siguiendo cualquiera de estas pistas se puede visitar San Miguel, Arona, Adeje y Guía.

Desde Santa Cruz salen otras dos carreteras, una hacia el Norte, que la une con el barrio de San Andrés y con los de Taganana e Igueste, y otra que, bordeando las alturas cercanas a la población, la unirá con el de los Campitos.

Yendo de La Laguna, a las Mercedes, Tejina y Tacoronte, la carretera, asfaltada y bordeada de árboles, asciende en rápida pendiente que permite contemplar la hermosa vista de Santa Cruz, campiña, puerto y bahía; pasa por el barrio de Argujón y, dejando atrás Santa María de Gracia, penetra en la ciudad de los Adelantados, residencia de la Universidad, Instituto, Escuela Normal y Colegio Politécnico. En el Instituto está instalada la magnífica Biblioteca Provincial, compuesta de 32.000 volúmenes.

La Laguna, que es la residencia del Obispo de la Diócesis de Tenerife, tiene hermosos templos, entre ellos la Catedral, donde está enterrado don Alonso Fernández de Lugo, conquistador de Tenerife y La Palma; la Concepción; con su magnífico coro y púlpito, Santo Domingo y los conventos de Carmelitas y Franciscanos. En ese se conserva un venerado Cristo del siglo XV.

Siguiendo la excursión por la carretera de Tejina, bordeada de grandes eucaliptos, se ve en toda su belleza, la Vega lagunera; desde las Canteras se asciende rápidamente hasta la Cruz del Carmen, atravesando un magnífico bosque de laureles con maravillosos paisajes; puede continuarse por una pista hasta la Cruz de Afur, donde se encuentra el Pico del Inglés, magnífico balcón que permite contemplar toda la grandiosidad de la sierra de Anaga, con sus bosques, barrancos y costas, de una belleza extraordinaria.

Se desciende hasta las Canteras para continuar la excursión atravesando el valle de Tegueste hasta Tejina y continuar hasta Tacoronte, pintorescos lugares de un cultivo muy variado.

Por la carretera del Norte, después de un recorrido de 30 kilómetros, se llega al espléndido valle de La Orotava, famoso antes por el perfume de sus rosas, cantado y celebrado por escritores y naturalistas.

Desde la Cuesta de la Villa se le puede contemplar en toda su extensión y grandeza: desde el mar hasta la cúspide del Teide, que se eleva sobre él cerca de 4.000 metros de altura.

La histórica villa de La Orotava, residencia de los antiguos señores, conserva muchos y bellos ejemplares de la arquitectura peculiar del país.

Son notables las modernas Casas Consistoriales, que dan frente a una amplia plaza y en su parte posterior a la Hijuela del Jardín Botánico. La antigua Iglesia de

la Concepción es un armonioso templo del XVIII. Al pié del valle está el Puerto de la Cruz, que con bellos hoteles y sobre todo con el magnífico Taoro, rodeado de jardines, con capillas donde parece el tiempo remansado anglicana y una biblioteca inglesa.

Es digno de visitarse el Jardín Botánico, que reúne en su recinto y al aire libre millares de especies de todos los climas y altitudes del mundo.

Siguiendo la carretera del Norte desde La Orotava, se toma la carretera de las Cañadas, que llega hasta el Portillo de la Villa, a 2.000 metros de altura, atravesando toda la parte alta del valle de La Orotava, pasando por los pintorescos lugares de Aguamansa y Montaña Bermeja. Desde allí fácilmente se puede penetrar en la planicie de las Cañadas, contemplando de cerca el Teide.

Continuando por la pista del Cabildo se escalan las alturas que forman el borde de las Cañadas, llegando al Observatorio de Izaña, a 2.249 metros sobre el mar.

Los extraños paisajes de aspecto lunar que desde estas alturas se divisan son la admiración por su rareza y grandiosidad de todos los visitantes.

En caballerías se puede comenzar la ascensión al Teide desde la Montaña Blanca, siguiendo el pedregoso camino que en zigzag trepa por el Lomo Tieso hasta Al-

tavista a 3.000 metros de altura. Es costumbre pasar en este albergue la noche para a la madrugada emprender a pie la subida del Pílon de Azúcar, hasta el cráter del grandioso volcán a 3.700 metros.

La excursión es única en el mundo, pues permite en unas cuantas horas ascender desde la orilla del mar, con un clima casi tropical, a cerca de 4.000 metros, donde ya no hay manifestaciones de vida, pasando en las zonas intermedias por todos los climas del globo y, por tanto, por zonas de vegetación variadísima.

Desde la cúspide del Teide se contempla en su totalidad la isla de Tenerife, una inmensa extensión de mar y todas las islas Canarias.

Desde la altura que alcanzan estos lugares su clima es parecido al del Norte de Europa, por lo cual en invierno son frecuentes grandes nevadas, que dan a aquellos paisajes un extraño aspecto y que permiten todos los deportes de nieve, pues lo especial de estos terrenos que alternan las llanuras con grandes depresiones da ocasión a los más variados ejercicios, con la gran ventaja, de la gran insolación, que allí es constante, pues las nubes no alcanzan generalmente alturas mayores de 2.000 metros. Se disfrutan, a pesar de la nieve, temperaturas de 12 grados centígrados y aun más altas.

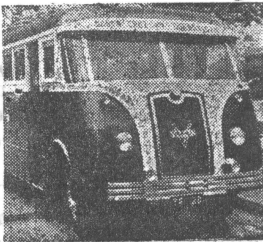

TRANSPORTES DE TENERIFE, S. L.

OFICINAS:

Marina, 11 - Teléfono, 1-6-0-3
SANTA CRUZ DE TENERIFE

Blanco, 10 - Teléfono, 1-0-3
PUERTO DE LA CRUZ

TALLERES:

Sánchez Pinto, 3 - Teléfono, 1821
SANTA CRUZ DE TENERIFE

Blanco, 10 - Teléfono, 1-0-3
PUERTO DE LA CRUZ

ESTACIONES: En todas las localidades de la Isla.

GEOGRAFIA ECONOMICA DE LA ISLA

POBLACION Y SUPERFICIE

Supera en un 10 por 100 Tenerife a Gran Canaria en la cifra de población absoluta: tiene 255.000 habitantes, con una densidad de 125 por kilómetro cuadrado.

Tanto en una como en otra isla, la densidad es elevada. En Tenerife se llegaría a cifras de población relativa muy superiores, y que son las reales, si se omitiera la superficie correspondiente a Las Cañadas y parte superior del Teide.

Es muy sensible, el agolpamiento de la población agrícola en la región septentrional, aun cuando aquí esté un poco enmasarado por la gran masa de habitantes de la capital, Santa Cruz de Tenerife, agrupada por el tráfico marítimo de su puerto, y que corresponde a la vertiente meridional, pero muy próxima a la punta Nordeste de la Isla.

Es la mayor del archipiélago, con una superficie de 2.057 kilómetros cuadrados.

Tiene forma triangular, con el vértice dirigido hacia el Nordeste y base al Suroeste; y es también la más alta, surgiendo del punto de intersección de sus medianas del Teide, con 3.710 metros de altitud, de forma cónica, situado en el centro de una ancha depresión semicircular llamada el Circo de las Sañadas. De sus bordes exteriores descienden las laderas que van a morir en las costas Norte, Oeste y Sur del ensanchamiento suroeste de la isla, y hacia

el Nordeste avanza una altura arista montañosa que desciende en amplia la llanada de La Laguna.

Las puntas del Nordeste y Oeste ofrecen una estructura montañosa peculiar, presentándose en elevado dorso, del que parten, por ambos lados, numerosos contrafuertes hacia la costa. Los barrancos más acusados son precisamente los de estas dos puntas, aunque su recorrido sea inferior a los que desecan los flancos del Teide.

AGRICULTURA

El regadío de frutos especiales se reserva para la franja costera, se cosechan cereales y leguminosas de secano en las medianías y se destinan a pastos y masas forestales las cumbres. Pero como Tenerife excede en casi otro tanto la altitud máxima de Gran Canaria, se llega a niveles incompatibles con la vida vegetal, y las especies útiles al hombre; a partir del reborde de las Cañadas, ni por las condiciones climatológicas, ni por la naturaleza del suelo constituido por frescas lavas, aún sin descomponer por la acción de los agentes atmosféricos, saca la agricultura provecho alguno de este amplio y elevado territorio central de Tenerife.

Hállase hoy especializado el Valle de La Orotava y la baja costa norteña — en otros tiempos consagrados a la viña —, en el cultivo intensivo del plátano. Las costas del Sur cultivan con preferencia el tomate en la zafra invernal.



La "Unión Mutua Tinerfeña", Empresa ejemplar del Seguro Isleño

No hay duda de que el Seguro--así, con mayúscula y en concepto y definición genéricos--es una de las más bellas, más nobles y, sobre todo, más humanas, más íntensamente humanas actividades del hombre y de la sociedad modernos. Y al decir modernos, no creemos en verdad incurrir en ningún error de cronología, puesto que si bien es cierto que la ciencia del Seguro nació a la luz pública hace ya bastantes lustros, no es menos cierto que nunca el Seguro alcanzó la difusión, auge y arrolladora popularidad que, sin ningún género de duda, tiene en nuestros días; y por ello, por la universal ecuménica, divulgación de sus altruistas preceptos y beneficios, bien puede considerarse al Seguro, en fe y galardón de justicia, como una de las más legítimas y honrosas conquistas, y no sólo conquistas, sino creaciones de nuestros tiempos, es decir, como al principio

señalábamos, del hombre y de la sociedad modernos.

¡Y qué magnífica creación! Porque el Seguro es una de las pocas ciencias humanas que ha sabido hermanar la poesía permítasenos la definición--con la realidad, es decir, que ha logrado enlazar toda la poesía de su benéfica filantropía con la realidad práctica. Tangible e infalsificable de sus innumerables ventajas, de sus previsoras y efectivas realizaciones sociales y siempre de sus humanitarios fines: abrir ante la vida de cada hombre, de cada familia e incluso de cada colectividad, el horizonte claro y cristiano y la esperanza risueña y segura de un mañana sin inquietudes y sin sobresaltos, que sea garantía y protección de nuestro futuro caminar por los senderos de la vida y sea, al mismo tiempo, merecida compensación de todos nuestros esfuerzos y de todos nuestros afanes por con-

seguir, precisamente, ese consuelo y esa esperanza de un mañana mejor, sin inquietudes y sin preocupaciones.

Y todo eso, tan admirablemente bello y tan bellamente humano, es lo que ha conseguido y ha hecho y sigue haciendo, día tras día y año tras año, a lo largo de sus dieciséis años de existencia, una gran empresa de Seguros Tinerfeña: la "Unión Mutua Tinerfeña", entidad ejemplar en su género, que con su limpia ejecutoria y su brillante historial en el campo del Seguro isleño, honra y enaltece, a través de una actuación irrepro-

chable, a esa por tantos conceptos admirable rama de la actividad humana y de una intensa vibración social, en creciente auge ascendente y hoy en total y floreciente plenitud de desarrollo, sin fiel reflejo, con la expresiva elocuencia de la verdad rotunda de los números, unas breves cifras comparativas del índice de beneficios en el ejercicio económico del año 1934, fecha en que inicia sus actividades en la esfera del Seguro la "Unión Mutua Tinerfeña", entonces bajo el nombre de "Unión Mutua Patronal", y en el último balance general, o sea, en el ejercicio de 1949. He aquí las cifras:

Ingresos totales en 1934	654.300'83
Gastos > > 1934	285.292'73
SUPERAVIT en 1934	369.008'10

Ingresos totales en 1949	2.870.883'56
Gastos > > 1949	2.334.967'03
SUPERAVIT en 1949	535.916'53

Y ante esas cifras, ante la clara, sincera e incontrovertible verdad de estos pocos números, huelgan ya las palabras y están por demás todos los elogios y todas las frases encomiásticas. Porque esas cifras y esos resultados son, precisamente, el más justo elogio; el más exacto encomio a la labor magnífica que, desde su fundación, ha venido realizando

la "Unión Mutua Tinerfeña", y ante ello sólo cabe, antes de terminar, felicitar cordial y sinceramente a su Consejo de Administración y un modo particular a sus dignísimos Presidente, don Cándido L. García San Juan, y Director-gerente, don Tomás Cruz García, nombres ilustres y beneméritos, a quienes tanto debe, en sus éxitos y en su prosperidad, esta empresa modélica del Seguro, en Tenerife.

FABRICA DE TABACOS Y CIGARRILLOS
LA LUCHA



Manuel López Luis



Suárez Guerra, 43 a 49 y Pilar, 11 y 13 Santa Cruz de Tenerife

SANTA CRUZ DE TENERIFE

Fué fundada en 1494 por el conquistador don Alonso Fernández de Lugo; su nombre proviene de que en la playa, junto a la ermita de San Telmo, plantó el Adelantado de la primera Cruz y se dijo la primera misa que se celebró en la isla.

La iglesia de la Concepción data de 1.500 y fué erigida en parroquia en 1.502.

En la segunda mitad del siglo XVI comenzaron las obras de fortificación de la ciudad, ordenadas por Felipe II. Al convertirse con ellas y con la residencia del Capitán General y de las tropas en un seguro puerto, echaba los primeros jalones de su grandeza y hegemonía sobre las demás poblaciones del Archipiélago.

En 1657 rechazó Santa Cruz el primer ataque extranjero, que fué el del almirante inglés Brake, que trató de apoderarse de la ciudad y de los tesoros que de América había traído la Escuadra mandada por el almirante español don Diego de Eguez; después de muchas horas de combate, tuvo que retirarse sin conseguirlo.

En 1.706 rechazó también Santa Cruz, después de un intenso bombardeo, la Escuadra del almirante inglés Gening, que, con motivo de la guerra de Sucesión de España, trató de apoderarse de la plaza.

Nuevamente fué atacada Santa Cruz por

una Escuadra inglesa en 1.797, mandada por el célebre almirante Nelson.

El que fué después vencedor en Aboukir y Trafalgar, se presentó ante la plaza con una poderosa Escuadra compuesta de tres navíos, tres fragatas y un buque auxiliar, con un total de 393 cañones y 1.500 hombres, el día 22 de julio; después de varias intentonas infructuosas en la noche del 25, efectuó Nelson un nuevo ataque mandando personalmente la columna de desembarco, buques castillos, baterías y tropas hicieron un terrible fuego, derrotando casi todas las lanchas; el buque "Fox" fué hundido, muriendo los 97 hombres que lo tripulaban; fué herido Nelson, que perdió un brazo, muriendo su lugarteniente Bowen, 226 oficiales y soldados y heridos 123.

Completamente derrotados y después de firmadas las capitulaciones, embarcaron los restos del Ejército inglés en la mañana del 26, quedando libre Santa Cruz de enemigos.

Esta gloriosa defensa valió a Santa Cruz los títulos de Muy Leal, Noble e Invicta y la concesión del escudo de armas que hoy ostenta.

En 1822, con motivo de la nueva división territorial de España, fué designada

para capital de las Islas Canarias.

En 1859 se le concedió el título de ciudad.

Con motivo de su comportamiento durante la terrible epidemia colérica de 1893, le fué concedido el título de Muy Benéfica.

Ciudad con Ayuntamiento de 108.657 habitantes de hecho y 106.739 de derecho, capital de la provincia de su nombre. Sede de la Capitanía General de Canarias. Constituyen dicho Municipio la ciudad de Santa Cruz de Tenerife, el barrio de San Andrés, compuesto por los caseríos de Antequera, Los Barquitos, Boca del Valle, Bodeguillas, Bufadero, Casas de Abajo, Las Casillas Hornillo, Iguete (Puertecillo), Lomito del Llano, Lomo, Lomo Bermejo, Lomo de la Cruz, El Pedacito, San Andrés, Valle Brosque, Valle Crispín, Valle Grande, Valle Lucía y Barrio de San Andrés; el caserío de Taganana, compuesto por los caseríos de Afur del Valle, Almáciga, Auchones, Azano, Benijo, Las Casas de Afur, Las Casas de la Cumbre, La Cumbrilla, Chamorga El Draguillo, Lomo de las Bodegas, Naranjos, Las Palmas, La Porquera, Punta de Anaga, Roque Bermejo, Roque de las Bodegas, Roque Negro, Taborno, Tachero y Taganana, y los caseríos afectos directamente a Santa Cruz, de La Abejera, Aguirre, Barranco de Anchieta, Barrio de la Alegría, Buenos Aires, Camino del Hierro, Camino Viejo a La Laguna, Los Campots, La Cantera, Catalanes Costa de Taco, Las Cuevas, de Aguaité, La Fortaleza, Hoya Fria, Llanos de Romero, Mesa del Cautivo, La Meseta, Montaña de Taco, Paso Alto, Perú Alto, Ramonal, Tahodio, Valle Luis, Valle Seco, Valle Vega y Vista Bella. Cabeza del partido judicial del mismo nombre y residencia de la Audiencia Provincial de Tenerife.

DEPENDENCIAS DEL ESTADO PROVINCIA Y MUNICIPIO

ADMINISTRACION PRINCIPAL DE CORREOS

Plaza 25 de Julio.

Administrador: Don José Torres Lamor.

ADMINISTRACION DE PUERTO FRANCO

Gral. Gutiérrez

Administrador: Don Francisco Fuentes.

ADMINISTRACION DEL MERCADO

Administrador: Don Juan Marrero.

ARTILLERIA (Regimiento)

Regimiento Mixto núm. 7.—Cuartel de Almeida.

ASILO DE ANCIANOS

Camino del Manicomio.

AUDIENCIA

Presidente: Don Ricardo Alcaide y Díez.

Plaza de San Francisco.

Juez de Primera Instancia e Instrucción:
Don José del Campo Llarena.

Justicia Comarcal: Don Juan Yanes Perdigón.

AUDITORIA DE GUERRA DE CANARIAS

25 de Julio núm. 3

AYUNTAMIENTO

Viera y Clavijo, 34

Ilmo. señor Alcalde, don Heliodoro Rodríguez González.

Primer Tte. Alcalde: Don Julio Hardison Pizarroso.

Segundo Tte. Alcalde: Don Carlos Reyes y González de Mesa.

Tercer Tte. Alcalde: Don Luis F. Rodríguez Torres.

Cuarto Tte. Alcalde: Don Arturo Rodríguez Martín.

Quinto Tte. Alcalde: Don Juan Fernández del Castillo Monje.

Sexto Tte. Alcalde: Don Juan Marrero Delgado.

Séptimo Tte. Alcalde: Don Nicolás Quintana Pérez.

Octavo Tte. Alcalde: Don José María Roig Castro.

Concejales:

Don Juan Feraud Cruz.

Don Adán Martín Izquierdo.

Don Domingo Febles Machado.

Don Eduardo Garavito Rodríguez.

Don Pedro Rivero González.

Don Emilio Delgado Benítez.

Don Tomás Benjamín Dorta.

Don Daniel Negrín Pérez.

Don Adalberto Benítez Tugores.

BENEMERITO CUERPO DE CABALLEROS MUTILADOS

Presidente: Ilmo. señor don Ricardo Alcaide Diez.

Comandante vocal militar jefe: Don José Espín Domínguez.

BOMBEROS

Ruiz de Padró

CABILDO INSULAR DE TENERIFE

Presidente: Don Antonio Lecuona Har-
disson.

Secretario: Don José López de Vergara.

CAJA DE AHORROS Y MONTE DE PIEDAD

Pérez Galdós, 9.

CAJA DE RECLUTAS NUM. 72

25 de Julio, 3

CAMARA DE COMERCIO

Plaza de la Candelaria, 6

Presidente: Don Francisco García López.
Secretario: Don Eusebio Ramos González.

CAMARA OFICIAL DE LA PROPIEDAD URBANA

Plaza de la Candelaria.

Presidente: Don José Rodríguez Febles,
Secretario: Don Eusebio Ramos.

CAMARA OFICIAL SINDICAL AGRARIA

Presidente: Don Tomás Cruz García.

CAPITANIA GENERAL DE CANARIAS

Plaza de Weyler

Excmo. señor don Francisco García - Es-
cámez.

CASA DE SOCORRO

José Murphy

CENTRAL NACIONAL SINDICALISTA

Juan Padrón, 12

COMANDACIA MILITAR DE MARINA

Carretera de San Andrés.

**COMISARIA DE INVESTIGACION Y
VIGILANCIA**

Plaza de la Candelaria, 8.

Primer Jefe: Don Julián de la Orden
Asensio.

Secretario: Don Enrique Jiménez.

**COMISARIA DE ABASTECIMIENTOS Y
TRANSPORTES. - DELEGACION
PROVINCIAL**

Secretario: Don Octavio Armadas Sabau.

**COMISARIA PROVINCIAL DE CONSUMOS
DE LUJO**

Valentín Sanz, 41

**COMISARIA DE RECURSOS DE LA ZONA
DECIMA**

Castillo, 43.

**COMISION MUNICIPAL DE LA
VIVIENDA**

Ruiz de Padrón, 17

**COMISION MUNICIPAL DE SUBSIDIO AL
COMBATIENTE**

Adelantado, 4.

**COMISION DE REINCORPORACION DE
EX-COMBATIENTES AL TRABAJO**

Robayna.

COMPANIA TELEFONICA

Director: Don Abel Carretero.

CONSERVATORIO PROVINCIAL DE

Teobaldo Power, 3

**CONSORCIO DE ALMACENISTAS DE
TENERIFE**

Plaza de la Candelaria, 6

CRUZ ROJA

Director: Dr. don Luis Gabarda.

C. R. E. P.

Pilar, 1

DELEGACION DE COMERCIO

Delegado: Don Francisco Alonso Luengo

DELEGACION DE INDUSTRIAS

Méndez Núñez, 42

**DELEGACION E INSPECCION PROVIN-
CIAL DE TRABAJO**

Sabino Berthelot, 4.

**DELEGACION PROVINCIAL DE ESTA-
DISTICA**

Delegado: Don Rafael Pérez y Sánchez
Pinedo.

**DELEGACION PROVINCIAL DE EDUCA-
CION POPULAR**

Delegado: Don Manuel Segura y Suárez
Inclán.

DELEGACION DE HACIENDA

Delegado: Don José Molowny Real.

DISPENSARIOS

Antivenéreo y Antitracomatoso.—San Sebastián.
Antituberculoso.—San Lucas.

ESCUELA DE COMERCIO

Director: Don José María Segovia.

ESCUELA DE NAUTICA

Avda. José Antonio

**EMPRESA MUNICIPAL DE ABASTECI-
MIENTOS Y SUMINISTROS DE AGUAS**

Valentín Sanz, 41

**FALANGE ESPAÑOLA TRADICIONALISTA
Y DE LAS J.O.N.S.**

Plaza de la Candelaria

Jefe: Don Luis Ros Pérez.
Sub-Jefe: Don José Vicente Buergo y Oraa

FISCALIA DE TASAS

Fiscal: Don Rafael Hurtado de García.

GOBIERNO CIVIL

Gobernador: Don Luis Rosón Pérez.
Secretario: Don José Prieto Rodríguez.
Secretario particular: Don José Duque Alonso.

GOBIERNO MILITAR

General Gobernador: Don Ramón Saleta Goya.

GUARDIA CIVIL

Jefe del Terclo:
Coronel: Don Manuel Rodríguez Rodríguez.
Comandancia:
Teniente coronel: Don Carlos Simarro.

HOSPITAL CIVIL

Puente del Cabo, 18

Director: Dr. don Luis Cabarda Sitjar.

HOSPITAL MILITAR

Gaicerán

Director: Dr. coronel don Eugenio Ruiz Miguel.

INGENIEROS, COMANDANCIA DE

Marina núm. 2.

Cuartel.-Carretera del Sur.

INSTITUTO DE HIGIENE

Rambla del General Franco

**INSTITUTO NACIONAL DE ENSEÑANZA
MEDIA**

Director: Don Juan Alvarez Delgado.

**INSTITUTO NACIONAL DE SEGUNDA
ENSEÑANZA**

Plaza I. González

**INSTITUTO NACIONAL DE PREVISION
Méndez Núñez, 12**

INTENDENCIA MILITAR

25 de Julio, 3

Intendencia, Parque de.-Carretera del Sur.

INTERVENCION CIVIL DE GUERRA

25 de Julio, 3

JEFATURA AGRONOMICA

Distrito Forestal de Tenerife.-Suárez Guerra, 25.

Ingeniero Jefe: Don Leoncio Oramas y Díaz Elanos.

JEFATURA DE ARTILLERIA DE LAS ISLAS CANARIAS

Rambla de Pulido.

JEFATURA DE INDUSTRIAS

Ingeniero Jefe: Don Juan Camín de Lara.

JEFATURA DE MINAS

Avda. José Antonio

JEFATURA PROVINCIAL DE SANIDAD

Rambla del Gral. Franco

Director: Don Angel Vinuesa Alvarez.

JEFATURA ZONA AEREA

Avda. José Antonio

JEFATURA GRUPO ARTILLERIA NUM. 2

Cairasco, 4

JUNTA ADMINISTRATIVA DE OBRAS PUBLICAS

Avenida José Antonio

JUNTA DE OBRAS DE PUERTO

La Rosa, 3

Dirección Facultativa, Marina, 12.

JUNTA PROVINCIAL DE MUTILADOS GUERRA

Castillo, 43

JUZGADO MILITAR DE MARINA

Carretera de San Andrés

MAGISTRATURA DEL TRABAJO

Magistrados:

Titular: Don Alfredo Pedreira Gómez.

Suplente: Don Octavio Armada Sabau.

MANCOMUNIDAD PROVINCIAL (ASILO)

Camino del Manicomio

MANCOMUNIDAD PROVINCIAL INTERINSULAR

Teobaldo Power, 3

OBRAS PUBLICAS

Avda. José Antonio

Primer Jefe: Don Manuel Pelda Soriano.

OBSERVATORIO METEOROLOGICO

San Sebastián

PAGADURIA MILITAR DE HABERES DE CANARIAS

25 de Julio, 3

PARQUE DE ARTILLERIA

(Polvorín Tabares)
(Rambla de Pulido, 1)

SANIDAD MUNICIPAL
José Murphy

SECCION AGRONOMICA

PARQUE DE LIMPIEZA PUBLICA
Caleta, 2

Director: Don Jorge Menéndez

PARQUE Y TALLERES DE AUTOMOVILISMO
Santiago Cuadrado

SERVICIO MUNICIPAL DE INCENDIOS
Ruiz de Padrón

POLICIA ARMADA
Santiago Cuadrado

SERVICIO PROVINCIAL DE GANADERIA
Santa Rosa de Lima, 3

Cuartel: San Francisco.

SINDICATO DE FRUTOS Y PRODUCTOS HORTICOLAS
Pilar, 1

PRACTICOS DEL PUERTO.-Muelle

TRANSPORTES MILITARES
Pérez de Rosas, 1

PRISION PROVINCIAL DE HOMBRES
Carretera del Rosario

TRIBUNAL TUTELAR DE MENORES
Presidente: Don José Ortega Costales.

PRISION PROVINCIAL DE MUJERES
San Miguel

ABACERIAS

REGISTRO DE LA PROPIEDAD
Avda. Asuncionistas, 4

Registrador: Don Luis Peralo Loaisa.

S.O.I.V.R.E.
Pilar, 1

SANATORIO ANTITUBERCULOSO DE OFRA

SANIDAD MARITIMA
Marina, 9

A. Alonso, Cándido; San Francisco Javier, núm. 70.
Acosta Zamora, Hilario; Callao Lima, 54.
Alonso González, Candelaria; Cuatro Torres.
Alonso Suárez, Cándido; Pilar, 28.
Alvarez Delgado, Candelaria; T. Pescadería núm. 21.
Arocha Hernández, José; Rambla General Franco, 84.
Aumente Díaz de Sira, Angela; Prosperidad, 43.
Báez Jiménez, Elías; Avda. Buenos Aires, núm. 31.
Báez Jiménez, Manuel; P. Mercado, Cte. 6.
Baute Mesa, Alfonso; San Francisco, 33.

- Berriel Morales, Sebastián; Gral. Moscardó, 6.
- Bethencourt Aguiar, Cristina; C. Gómez Landero, 11.
- Bonilla Díaz, Catalina; 4ª Bo. Uruguay.
- Cabrera Pérez, Agustín; 2ª Bº Perú, 13.
- Cabrera Cano, Antonio; T. Isla Gomera, 1.
- Carló Baute, Juan; Febles Campos, 1.
- Casanova Bento, José; S. Juan Bta., 22.
- Casañas Sánchez, Emelina; 18 de Julio, 55.
- Castro Morales, Francisco; Puerta Canseco núm. 57.
- Castro Romero, Ventura; La Rosa, 79.
- Coello Díaz, Gonzalo; Santiago, 13.
- Coello Núñez, José; Progreso, 35.
- Corbella Funes, Miguel; 25 de Julio, 16.
- Cruz Pérez, Pablo; 5º nª 14 S. Chica.
- Cubas Cabrera, Antonio; Gral. Fanjul, 6.
- Darias Padilla, Eliseo; Alvarez de Lugo, núm. 51.
- Delgado Alfonso, Emerencia; J. Nazareno.
- Delgado Díaz, Angelina; S. Antonio, 31. núm. 17
- Delgado Díaz, Peregrina; San Isidro, 7.
- Delgado García, Braulio; Salamanca, 17.
- Díaz Gómez, Domitila; Cairasco, 15.
- Díaz Ledesma, Marcos; Prosperidad, 37.
- Díaz Rodríguez, Gregorio, José Nakens, 6.
- Díaz del Rosario, Encarnación; 3ª nª 21 B. Perú.
- Dorta Dorta, Lorenzo; San Miguel, 85.
- Estelia Ormaestegui, Julia; San Juan Bautista, 23.
- Estevez Díaz, Bartolo; San Miguel, 13.
- Feo Díaz, José María; Porlier, 71, esq. Castro.
- García Alonso, Luis; Imeldo Serís, 67.
- García Castro, Feliciano; La X, 1.
- García García, Eulalio; 4º Uruguay, 20.
- González Delgado, Olga; Regla, 5.
- González Hernández, Juana; 18 de Julio, núm. 59.
- González Rodríguez, Tomás; Santiago, 7.
- Guadalupe Verde, Basilio; San Sebastián, núm. 45.
- Guillén González, Mercedes; Perú Medio, núm. 12.
- Guilhén Guillén, Andrés; Salamanca, 40.
- Gutiérrez Correa, Carmelina; Lavaderos, núm. 12.
- Hernández Cabrera, Cristóbal; San Sebastián, 40.
- Hernández Fernández, Leandro; Avda. B. Aires, 78.
- Hernández García, Dolores; Sta. Rosalía, núm. 47.
- Hernández Goya, Sofía; Miraflores, 17.
- Hernández Marrero, Corina; Calvo Sotelo, núm. 47.
- Hernández Ruiz, Amparo; Avda. B. Aires. Herrera Mesa, Pedro P.; San Martín, 2.
- Izquierdo Alonso, Adela; San Francisco, 89.
- Jiménez Delgado, Agustina; 4ª Pescadores, núm. 29.
- López Valladares, José; Santiago, 45.
- Martín de Armas, Rafael; Febles Campos, núm. 31.
- Martín Hernández, Luis; San Carlos, 2.
- Martín y Martín, Francisco; S. Miguel, 36.
- Martín Martín, Santiago; San Juan, 37.
- Megolla Marrero, María; Canales Baja, 25.
- Mesa Delgado, Manuel; Sto. Domingo, 26.
- Mesa León, José; San Francisco, 106.
- Morales Ruiz, Carmén; San Sebastián, 3.
- Moreno Luján, Daniel; Imeldo Serís, 11.
- Nieves, Gregorio; Molinos, 16.
- Núñez Coello, Domingo; Salamanca, 32.
- Oramas Estévez, Germán; Cruces, 12.
- Otero Bermúdez, Manuel; 3ª T. Molinos, 5.
- Pérez Castro, Juan; Pasaje Alvarez, 4.
- Pérez Delgado, Gregorio; Prosperidad, 12.
- Pérez Espinosa, Feliciano; San Juan Bta., 5
- Pérez Febles, Arcadio; Gral Franco, 28.
- Pérez García, Nicolás; Calvo Sotelo, 35.
- Pérez González, Antonio; Viera y Clavijo, 2
- Pérez González, Carmen; Duggi, 32.
- Pérez Machado, Raúl; R. Pulido, 50.
- Pérez Marrero, Teodoro; Luna, 1.
- Pérez Santos, Pablo; Jesús Nazareno, 19.
- Pestano León, Andrés; San Martín, 60.
- Ramírez Marrero, Julián; R. Pulido, 24.
- Ramos Alonso, Juan; Santiago, 10.
- Rodríguez Batista, Antonio; Imeldo Serís, núm. 8
- Rodríguez Díaz, Luciano; S. Sebastián, 41.
- Rodríguez Hernández, Martín; S. Cuadrado, 19.
- Rodríguez Machado, Esteban; S. Sebastián, núm. 23
- Rodríguez Pérez, Gregorio; Imeldo Serís, núm. 56.
- Rodríguez Pérez, José; Imeldo Serís, 41.
- Santana Ortega, Georgina; Molinos, 30.
- Sicilia Sánchez, Antonio; Gral. Mola, 68.
- Suárez Suárez, Jacinto; Ferrer, 31.

Tortosa Álvarez Diodoro; Avda. Gral. Mola, núm. 89.
 Torres Torres, Víctor; San Martín, 49.
 Trujillo Trujillo, Dolores; P. Patriotismo, núm. 2.
 Umpiérrez Camacho, Francisco; Cañón Curvo.
 Velázquez Lorenzo, Patrocinio; Saludo, 24.

ABOGADOS

Arozena Paredes, Fernando; Castillo, 27, segundo.
 Arozena Paredes, José; R. de Padrón, 10.
 Ballester y Pérez-Armas, Aurelio; S. Francisco, 21.
 Belda Alcaraz, Manuel; Castro, 26.
 Bello Díaz, Martín; Iriarte, 14.
 Cabrera Felipe, Guillermo; R. Padrón, 7.
 Cabrera Revilla, Antonio; Dr. Allart, 43.
 Cáceres Crosa, Gonzalo; 25 de Julio, 15.
 Castro Díaz, Sebastián; Dr. Comenge, 27.
 Casais Santaló, Javier; V. Sanz, 43.
 Corrales Bosch; José Antonio; R. Oficiales.
 Cruz García, Tomás; P. Candelaria, 6.
 Cuevas Felipe, Leocadio; A. Guimerá, 32.
 Díaz-Llanos, Juan; San Francisco, 43.
 Díaz-Llanos Lecuona, Ernesto; V. Sanz, 47.
 Domínguez Domínguez, Cristóbal; 25 de Julio, 16.
 Ensinoso Mesa, Diego; Candelaria, 13.
 Espinosa Barroso, Agustín; Santa Rosa de Lima, 6.
 García Padrón, Manuel; Castillo, 42.
 Garriga Musso, Enrique; 25 de Julio, 13.
 Gil-Roldán Fernández del Castillo, Julio; T. Power, 17.
 González de Aledo, Manuel; Salamanca, 42.
 González de Mesa, Emilio Ramón; T. Power, 10.
 González de Reyes, Ignacio; S. Berthelot, núm. 15.
 González Velarde, Francisco; San Francisco, 79.
 Guiguo Casta, Matías; R. Padrón.
 Guillermo Cruz, Antonio; Castillo, 16.
 Herrera Martín, Adalberto; General Mola, núm. 54.
 Lecuona Delgado, Ernesto; Gral. Sanjurjo,

León Hernández, Santiago; Puerta Canseco, núm. 13.
 López de Vergara, José; R. Gral. Franco.
 Martín Alberto, Francisco; Viera y Clavijo, núm. 26.
 Martín de la Escalera Hernández, Rafael; Castillo, 8.
 Martín y Martínez-Ocampo, S. Juan, 3; La Laguna.
 Martínez de la Peña Barroso, Juan; Castillo, 23.
 Oroscio Batista, Andrés; Castillo.
 Pardo Reina, Eduardo; Dr. Allart, 19.
 Parra Bordestas, Francisco; R. Pulido, 32.
 Pérez Espinosa, Eduardo; V. Sanz, 47.
 Picardo Pardo, Arturo; José Murphy, 2.
 Riva Méndez, Juan; Santa Rosa de Lima, 7.
 Rodríguez López, José-Ismael; Méndez Núñez, 18.
 Rodríguez-Pastrana, Bernabé; R. Pulido, 6.
Rodríguez de Vera, José; J. Murphy, 3.-Teléfono, 2421.
 Romeu García, Juan; SII.
 Serrante Benet, José María; P. de Rosas, núm. 7.
 Suárez Mellán, Alonso; Santiago, 2.
 Trujillo López, José; Perlier, 23.
 Villena Quintero, José Manuel de; T. I. Gomera, 12.

ABONOS QUIMICOS (FABRICA DE)

Industrias Químicas Canarias, S. A. - Lazareto.

ABONOS (VENTA DE)

Armengol Rodríguez, Antonio; Miraflores, núm. 45.
 Báez del Toro, Francisco; Avda. J. Antonio, 14.-Apart. 21.
 Beautell, Manuel; Rbla. Pulido, 8.
 Blandy Brothers & Co., S. A.-Villalba Hervás, 25 y 29.

C.I.E.L. (R.I.C.A.S.A.), Rambla de Puldo, núm. 25.
 Cruz Hnos., Cía. Ltda. M.-Marina, 9
 Diego Luz y Cía., S. Ltda.-Marina, 31.
 Eladio Arroyo y Cía., Ltda.-S. Francisco, núm. 70.
 Elder Dempster (Canary Islands), Ltda. San José, 1.
 I.C.I.E.S.A.-Alfaro, 1.
 Industrias Químicas Canarias, S. A.-Lazareto.
 Luis Matutano, S. A.; J. Murphy, 22-26.
 Miranda Pulido, José de; Candelaria, 17.
 Salas Lang, Jorge; C. del Rosario, 4.
 Sindicato Agrícola Unión Eportadores, Avenida Cuba, 5.
 Sindicato de Productores, P. Candelaria, 6.
 Sociedad Anónima Cross, Castillo, 71.
 Unión Sindical de Agricultores Canarias Marina, 19.
 Vda. de Yanes, S. A., Poller, 19.
 Wilfred Moore, Marina, 6.
 Yeo&ard Raymond, R; Marina, 43.

ACADEMIAS Y COLEGIOS DE PRIMERA Y SEGUNDA ENSEÑANZA

Academia Carroasco, Jesús y María, 17.
 Academia Cervantes, A. de Lugo, 36.
 Academia Mercantil, Pl. de Weyler.
 Academia Ramón y Cajal, Campos.
 Academia Rodríguez, Numancia.
 Academia Radio, Galcerán, 13.
 Academia Solís, Robayna, 24.
 Colegio Academia Cardenal Cisneros, Puerta Canseco, 33.
 Colegio Corazón de María, San Lucas.
 Colegio Bermudo, E. Calzadilla, 30.
 Colegio Dominicas, E. Calzadilla, 32.
 Colegio Ireneo González, Dr. Guiguo, 4.

ACEITE DE PESCADO (FABRICAS DE)

Báez del Toro, Francisco; Avda. J. Antonio núm. 4.

Delgado Benítez, Emilio; Carretera de Regla.-Oficinas: San Francisco, 43 y 44.-Telegr.: MILOCHO.
 Pelarre Ltda.- Cruces, X.-Apart. 123.
 Pérez Delgado, Alfonso; S. Sebastián, 93.

ACEITE Y VINAGRE

Acosta Cabrera, Benigno; Duggi, 26.
 Afonso Pérez, Francisco; Clavel, 9.
 Alvarez Hernández, Antonio; San Francisco, III
 Alberto Marrero Delfina; B.º Salud-13-núm. Alvarez Ravelo, Antonia; C. Noria, 2 mero 30.
 Albornoz Navarro, Domingo; Vista-Bella.
 Albornoz Navarro, Tomás; Viviana.
 Alvarez Gil, Benito; Igeste, San Andrés.
 Amador García, Manuel; Bda. García Escámez, 12.
 Armas Febles, José; Cruces, 34.
 Beltrán Rodríguez, Clara; Ferrer, 47.
 Benítez Pérez, Juan; San Martín, 2.
 Cabrera Baute, Candelaria; 2.ª Uruguay, 8.
 Cabrera Durán, Juan; Castro, 9.
 Cabrera García, Ceferina; A. B. Aires, 28.
 Cabrera de la Rosa, Carmen; Lavaderos, 4.
 Cabrera Beltrán, Lola; Fina del Gato.
 Cabrera Cabrera, Eladio; Taganana.
 Campos Rivero, América; P. Calvo Sotelo, 91.
 Cajas Quintero, Maximiliano; La Rosa, 77.
 Correa Santos, Jacinto; Salamanca, 24.
 Crisóstomo Díaz, Concepción; General Mola, 129.
 Delgado Dorta, Francisca; Alvarez de Lu-Delgado Gómez, Argeliano; Santa Rosalía, 51.
 Delgado Rivero, Inés; General Mola, 128.
 Díaz Castro, Gregorio; 6.ª Uruguay, 14.
 Díaz Morales, Manuel; General Mola, 20.
 Díaz Peña, Honorio; 4.ª T. Pescadores, 42.
 Domínguez Díaz, Josefa; San Lucas, 15.
 Dorta García, Graciliano; S. Sebastián, 99.
 Dorta González, Plácida; T. Pescadores, 60.
 Dorta Pérez, Eloisa; C. Mnteverde, 39.
 Espinosa Pérez, Bernabé; A. General Mola, 130

JUAN DE LA ROSA REYES

Agente de Aduanas y Tránsitos

Profesor Mercantil Colegiado

Subdirector Regional de la Cía. de Seguros "CERVANTES"

Agente Comercial Colegiado

Candelaria, 24, etl.° - Tel. 3617 - Apartado 297 - Telegramas: ASORAL

SANTA CRUZ DE TENERIFE

- Espinosa Sánchez, Manuel; Molinos 11.
 Fagundo Mora, Antonia; Plaza Añaza, 8.
 Fariña Díaz, Juan; Ramón y Cajal, 2.
 García Molina Pedro; Plaza Añaza, 3.
 García Pérez, Ofelia; Alfaro, 5.
 Gracia Rodríguez, Donata; C. Monteverde, 57.
 García Rodríguez, María; Febles Campos, 3.
 Gómez Pérez, Basilio; San Miguel, 6.
 González Cabrera, Juan; Lavaderos, 2.
 González Cabrera, Juan; Lavaderos
 González González, Gregorio; Pescadores, 94.
 González Pérez, Leoncio; Asuncionistas, 20.
 Hernández Rodríguez, Justo; 1.° Perú, 52.
 Herrera de Ramos, María Rosa; San Sebastián, 31.
 Jordán García, Olga; Rambla Pulido, 68.
 Jorge Delgado, Antonio; 2.° Perú, 18.
 León Luis, Miguel; La Rosa, 96.
 Machín Alvarez Fidel; General Franco, 100.
 Martín Luis, Benigno; Noria, 6.
 Martín Padrón, Antonia; San Juan Bautista, 34.
 Martín Pérez, Juan; Santiago, 22.
 Martín Pérez, Victoriano; Isla Gomera, 24.
 Martín Plasencia, José; Febles Campos, 9.
 Marrero Méndez, Juan; Molinos, 24.
 Medina Santos, María; 1.° Perú, 8.
 Morales Estévez Justo; Porlier, 71.
 Moreno Alvarez, Sixto; Juan Padrón, 14.
 Nazco Díaz Sebastián; San Sebastián, 44.
 Padilla Arteaga, Salvador; Villa, 3.
 Padilla Flores, Margarita; Cruz Señor, 1.
 Padrón Quintero, Amalia; San Martín, 26.
 Paseual Alfaro, Andrés; Dr Allert, 26.
 Pérez Castro, Amparo; San Lucas, 12.
 Pérez Fuentes, Isidoro; Salamanca, 38.
 Pérez González, Filomena; Cañón Curvo, 12.
 Pérez Padrón, Isolina, Santiago, 68.
 Pérez Rodríguez, Julia; Calvo Sotelo, 17.
 Pérez Rodríguez, Victoriano; Santa Rosalía, 14
 Pérez Yáñez, Laureano; Miraflores, 62.
 Plasencia Sosa, Rosa; C. Regla, 11.
 Prendes Fernández, Manuel; Saludo, 20.
 Ramos Fumero, Angelina; San Francisco Javier, 18.
 Ramos Hernández, Julia; San Martí, 16.
 Ramos Martí, América; San Miguel, 51.
 Ravelo Pérez, Adela; Viera y Clavijo, 12.
 Reboso Pérez, Carmen; Calvo Sotelo, 78.
 Rivero Pérez, Leoncio; Avenida del General Mola, 152.
 Rodríguez Estévez, Juan; Buenavista.
 Rodríguez Hernández, Julián; Trasera Flelato.
 Rodríguez Padrón, José; José Murphy, 3.
 Sánchez Hernández, Amós; Ferrer, 39.
 Santos Herranz, Braulio; Suárez Guerra.
 Sanjuan Abreu, Martiniano; San Carlos, 16, 23.
 Sicilia, Eleuterio; Ramón y Cajal, 16.
 Socas Delgado, Manuel; Rambla Pulido, 82.
 Fructuoso Suárez, del Castillo; Rejas, 19.

Ernesto Guimerá Fragoso

Agente de Aduanas

Apartado, 81 - Teléfono, 29-1-2

Telegramas: "FRAGOSSO"

San José, 22

Santa Cruz de Tenerife

ADUANAS (AGENCIAS DE)

Agencia de Aduana A. Acuña; Dr. Allart, 29 (Sol). Telegm. NEVERRO.

Agencia Perera; Rbla. Gral. Gutiérrez, 5. Alvarez Rodríguez, Andrés; Dr. Allart, 2.

Convasca, S. L.; San Francisco, 67. Apartado 334.

García Ledesma, Ramón; San José, 18.— Apartado, 194.—Telegm. "Ramgarle".

García Mesa, José; Villalba Hervás, 7.

García Tuté, Ruben; Dr. Allart (esq. a S. P. Alcántara).—Teleg.: "Rubengar".

González Cabrera, Francisco; Dr. Allart, 30

González Cabrera, Nicolás; Dr. Allart, 30.

Guimerá Fragoso, Ernesto; San José, 22.— Apartado, 201.

Martín Hernández, Emiliano; Marina, 11.

Apartado 81.

Méndez Hernández, Manuel; General Sanjurjo, 34.

Monteverde Sierra, Luis; San Francisco, 19

Molowny Pérez, A; Imeldo Serís, 38.

Núñez López, Domingo; R. G. Gutiérrez, 5.

Pérez Pérez, Silvestre C.; San Francisco, 65.

Rosa Reyes, Juan de la; Candelaria, 24.—

Apartado, 297.—Telegm. "Asoral".

Siliuto Méndez, José; A. de Lugo, 9. Transportes Selguar; Candelaria, 26. Vázquez Crespo, Salvador; San Francisco, 65

Vives Salvador, Eduardo; Clavel, 4.—Apartado 280.—Telef. 2934 y 2506.

Vda. e Hijos de A. S. Molowny, S. L.; Marina, 21.—Apartado, 296

AGENCIA AGRICOLA

"Alfa".—Santo Domingo, 26.

AGENTES COMERCIALES

A. F. Yanes; Especialidad en auto-recambios, ferretería y material eléctrico.— S. Guerra, 2.

Abreu Hernández, Acaymo; Marina, 14.

Acevedo González, Julián; General Goded 5

Acosta Monge, Domingo; Pérez Galdós, 5.

Acuña Dorta, Luis; Marina, 31.

Afonso Díaz, Manuel; Ferrer, 18.

Afonso Hernández, Juan T.; Marina, 11.

Ahlers Jencquel, Alberto; María Cristina, 11

Alemán Ariza, Pedro; Santa Rosa de Lima, 3.

Alemán Suárez, Ignacio; Pl. de la Candelaria, 5.

Alonso Rodríguez, Juan Pablo; Imeldo Serís, 16.

Alonso Pinto, Angel; San José, 16.

Agencia de Aduanas L E D E S M A

(RAMON GARCIA LEDESMA)

CONSIGNATARIO DE BUQUES

TRANSPORTES INTERNACIONALES - EMBARQUES - DESEMBARQUES
FLETAMENTOS - TRANSITOS - CORRESPONSALES EN LOS PRINCIPALES
PUERTOS DE ESPAÑA Y DEL EXTRANJERO

Candelaria, 26, entlo. - Telf. 2822 - Apart. 294 - Dirección teleg. RANGARLE

COMERCIAL PERGA

REPRESENTACIONES NACIONALES Y EXTRANJERAS

CENTRAL

RUIZ DE PADRON, 10

TELEFONO, 3-0-1-9

Santa Cruz de Tenerife

SUCURSALES

TRIANA, 54 - DPTO. 2
Las Palmas de Gran Canaria
A. DE ABREU, 31 - 45
Santa Cruz de La Palma

- Alonso Morales, Alfonso; B. Rodríguez, 7.
Alvarez Cruz, Vicente; Gral. Franco, 104.
Alvarez González, Antonio; S. Berthelot, 16-20.
Alvarez Morales, Victor M.; Cuesta de Piedra, 7.
Alvarez Matesanz, Francisco; Gral. Goded, 10.
Aragón Treceño, Pablo; Santa Rosalia, 62.
Armas Quintero, Tomás; Prta. Canseco 20
Arostegi Goitisoló, José A.; S. Cuadrado, 8
Armendariz Romero, Gonzalo; 25 de Julio, 10.
Artengo Hernández, José; Emilio Calzadilla, 14.
Arrate y Celaya, José de; Alvarez de Lugo.
Arroyo Perdígón, Andrés; 25 de Julio, 19.
Ayala Armas Francisco; Duggi 49.
Badia Galván, José; Imeldo Serís, 21.
Ballester Abello, Antonio; Castro, 28.
Bango Pontremuly, Agustín; I. Serís, 59.
Bango Pontremuly, Alfredo; I. Serís, 59.
Barbuzano González, Imeldo; Marina, 16.
Barges de Haedo, Francisco; Plaza de la Iglesia, 2.
Barreda Díaz, Tomás; Trans. Pescadores, 9
Baeautell Horn, Alberto; Rambla Pulido.
Barrera Sánchez, Nicolás; San José, 16.
Bello Díaz, José M.; Iriarte, 14.
Bencomo García, Rafael; I. Serís, 59.
Bencomo Mendoza, Paulino; San Francisco 19.
Benítez Figueroa, José; Plaza Candelaria, 1
Benítez Braun, Belisario; M. Cristina, 13.
Bercedo Zorzosa, Julio; Pilar, 1.
Berg Sigur, K.; E. Calzadilla, 14.
Bernabé Galván, Lorenzo; M. Cristina, 5.
Bonnin Miranda, Antonio; M. Cristina, 13.
Monnet Martínez, Vicente; Candelaria, 22.
Brau Funes, Luis J.; P. Irineo González, 1
Braun Funes, Guillermo; E. Calzadilla, 25.
Brigantý Pérez, Esteban; A. Gpimerá, 49.
Brunneto Díaz, Jorge; C. y Guijalba, 9.
Caballero Rodríguez, Francisco; Teobaldo Power, 10.
Cabrera García, Ginés; Costa y Grijalba, 23
Cabrera Zapata, Mariano; Marina, 8.
Cabrera Perdomo, Juan; Suárez Guerra, 4.
Cabrera Bethencourt, Severino; San Lucas, 13.
Cabrera-Pinto González, José; Castillo, 53.
Cabrera Muñoz, Rogelio; Pl. San Sebastián, 41.
Cabrera Pagiery, Ma. Luisa; Marina, 6.
Cabrera Armenteros, Victor; San Francisco, 22.

JUAN FUNES GUTIERREZ

REPRESENTACIONES

Proveedor en General de toda clase de Mercancías Españolas y Extranjeras para La Guinea

Especialidad en productos de las Islas Canarias

María Cristina, 21-2.º - Teléfono, 3749 - Telegramas: FUNESAN - Apartado, 418
SANTA CRUZ DE TENERIFE

Cabrera Rufino, Juan; Marina, 1, A.
 Calero Rodríguez, Expedito; Gral. Mola, 64
 Capdevila Capdevila, Vicente; Costa y Gril-
 jalba, 29.
 Capote Cailá, Pedro; Candelaria, 11.
 Capote Lorenzo, Antonio; Ferrer, 12.
 Cardellach Co, José; Los Campos, 17.
 Cárdenes Dumplérrez, Joaquín; Pilar, 5.
 Carrasco López, Ramón; Rambla Pulido 27
 Carrillo Rodríguez, Esteban; Castillo, 8.
 Carrillo Tejera, Pedro R.; Dr. Allart, 53.
 Cartaya Hernández, Miguel; Noria, 12.
 Casademont Doulonder, Pedro; Marina, 29.
 Castellano García, José; 18 de Julio, 37.
 Casas Alonso, Ma. del Carmen; E. Wolf-
 son, 10.
 Castellano Sabina, Antonio; I. Serís, 99
 Castilla Hernández, Manuel; M. Cristina, 24
 Castillo Hernández, Juan; Noria, 4.
 Castillo Pérez, María del; 3° del Uruguay
 28,
 Cañamares Andrés, Julián; G. Sanjurjo 37.
 Cecocarein, Ltda.; Marina, 11.
 Coll Díaz, Eduardo; San Francisco, 19
 Comercial Peyqui, Ltda, Cairasco, 5.
 Comercial Roselló, S. A.; San Francisco, 2
 Concepción Vergara, Cecilio; Ferrer, 15.

Corbella Funes, Antonio; Castillo, 57.

Córdoba Fariña, Gabriel; J. H. Afonso, 29
 Correa Santos, Antonio; Méndez Núñez, 18
 Crespo Llorente, Fernando; Jesús y Ma-
 ría, 21 25.
 Crosa Padrón, José A.; San Francisco Ja-
 vier, 13.
 Cruz Delgado, Angel; Viera y Clavijo, 2.
 Cruz Serrano, Angel; Gral. Franco, 13.
 Cruz Barrio, Eustaquilo; 3ª Uruguay, 21.
 Cuesta Hernández, Rafael; E. Calzadilla, 4
 Cubillo Nobrega, Guillermo; Castro, 38.
 Darmanin Cambreleng, Nicolás; Rambla
 Delgado Benítez, Emilio; San Francisco, 43

Delgado Guillén, Rodolfo; Esmeralda Cer-
 vantes, 3.
 Delgado de Molina Herrero, Gaspar; E;
 Calzadilla, 14.
 Delgado Pérez, Rafael; Gral. Sanjurjo, 39
 Delicado Carretero, Vicente; Dr. Allart, 30,
 Déniz Cabrera, Eñías; Castillo, 44.
 Díaz Becerra, José A.; Bernabé Rodríguez,
 1.
 Díaz Castro, Carmen; San José, 34.
 Díaz y Díaz, Modesto; Imeldo Serís, 18.
 Díaz Duque, Pedro; Castillo, 8.
 Díaz Expósito, Manuel; V. Saenz, 5.
 Díaz-Llanos Ramos, Virgilio; Viera y Cla-
 vijo, 32.
 Díaz Padrón, Lucio; Serrano, 32.
 Díaz Pérez, Ernesto; Imeldo Serís, 19.
 Díaz Pérez, Isidro S.; R. Pulido, 32.
 Díaz Rodríguez-Botas, Cristóbal; General
 Franco, 53
 Díaz Santana, Heriberto; San Francisco Ja-
 vier, 16.
 Díaz de Vinyas, Luisa; Transv. Ferrer, 2.
 Diepenbrock, Bernardo; Pilar, 29,
 Doña Sánchez, José; La Rosa, 52.
 E. Pérez, Juan; Jesús y María, 46.
 Echevarría Landa, Asunción; General San-
 jurjo, 32.
 Elder Dempster (Canary Islands) Ltda.;
 San José, 1.
 Elías Rodríguez, Santiago; Callao de Li-
 ma, 66.
 Encinas Gil, Atilano; 1ª Transversal Moll-
 nos, 1;
 Escher Doller, Enrique; Vista Bella, 4.
 Ensinoso Medina, Ildelfonso; Primo de Ri-
 vera, 69.
 Espinosa Barroso, Agustín; Santa Rosa de
 Lima, 6.
 Eugenio Machado y Cía.; V. Sanz, 9.
 Febles Machado Domingo; Calvo Sotelo, 43
 Febles Gregorio, Raul; Rambla Pulido, 81

JUAN SANJAUME MUNNE

IMPORTACION - EXPORTACION - SEGUROS
 AGENTE COMERCIAL

Pilar, 3 - 3.º - Teléfonos, 1535 - 1478 - Dirección Teleg. JUASAN
 SANTA CRUZ DE TENERIFE

Fernández Hernández, José; Salamanca Chica, 24.
 Fernández Moreno, Guillermo; San Francisco, 129.

**Fernaud de la Rosa, Alvaro; Santa Clara,
 1.-Apartado 430.-Telegr. Afernaud.**

Ferrer Guadalupe, Domingo; Esqui. Méndez Núñez.
 Ferrera Fajardo, Pedro; Robaina, 3.
 Fleitas Fajardo, Guillermo; Jesús Nazareno
 Fleitas Morales, Aurelio; San Tiago, 53.
 Folgueras Cossis, José R.; Gral. Goded, 75
 Franco de la Rosa, Luis; Perlier, 44.
 Franchy Melgarejo, Francisco; Santo Domingo, 5.
 Franquis Fariña, José; Santo Domingo, 2
 Fresco Picard, Samuel; Alvarez de Lugo, 28.
 Fuentes Bertrán, Juan; Cia. "Iberia".
 Fuentes Montillas, Luis F.; Pasaje Alvarez, 7. Transv.
 Funes Gutiérrez, Juan; María Cristina, 21.
 Galarza López de Tejada, Juan; Marina, 4
 Galván Balaguer, Lorenzo; Al de Lugo, 14
 Galván Hernández, Antonio; A. de Lugo 20
 Galván Naveiras, Lorenzo; M. Cristina, 5.
 Gallardo Ronquete, Sucesor de; Cayo Blanco, 3.
 Gallart Ambor, José; Miraflores, 45.
 Garabote Fariña, Angel; A. de Lugo, 8.
 García Alamo, Manuel; S. Berthelot, 8.
 García Bello, Juan; Galcerán, 6.
 García Campoc, Gonzalo Imeldó Serís, 21
 García Carló, Francisco; Iriarte, 24.
 García Corrales, Gerardo; Gral. Franco, 59
 García Corrales, José; Prol. Méndez Núñez
 García Díaz, Domingo; Rambla Pulido, 33.
 García Dorta y Cia. Ltda.; S. Francisco, 9.
 García García, Luciano; M. Núñez, 18.

García Granados, José; E. Cervantes, 1.
 García Herrera, Miguel; Isla de la Gomera, 42.
 García Ledesma, Ramón; Las Rosas, 14.
 García Manuel de Villena, José; Suárez Guerra, 16.
 García Mesa, Antonio; Méndez Núñez, 18.
 García Ortiz, Juan; 3ª Molinos, 3.
 García Santos, Manuel; Ruiz de Padrón.
 García Suárez, Joaquín; Iriarte, 6.
 García Uzurriaga, Germán; C. Grijalba, 27.
 García, viuda de Bencomo, Nieves; Imeldo Serís, 59.
 Gayay Busquets, Juan; General Franco 103
 Gentine, Max; Castillo, 23.
 Giner Rodríguez, José; Candelaria, 27.
 Gómez-Camacho González, Alberto; San Francisco, 13.
 Gómez Dávila, Ubaldo; San Francisco, 10.
 González de Ara y Cárpenfer, José; Weyler, 3.
 González de Chavez González, Pedro; San Francisco, 14.
 González Estévez, Eloy; Pi y Margall, 15.
 González García, Laureano; Porlier, 15.
 González García, Pedro; San José, 35.
 González González Francisco; San Clemente, 21.
 González Hernández, Manuel; C. Verde, 9.
 González Morales, Antonio; E. Wolfson, 5.
 González Naranjo, Salvador; Viera y Clavijo, 11.
 González Núñez, Agustín; G. Mola, 42.
 González Palenzuela, Francisco; Costa y Grijalba, 37.
González de Quesada, Miguel; 25 de Julio, 13.
 González Rodríguez, Ernesto; Esmeralda Cervantes, 3.
 González Rodríguez, Severino; Villalba Hervás, 2. 2º.

JESUS FERNANDEZ ROMERO

AGENTE COMERCIAL COLEGIADO

REPRESENTACIONES Y COMISIONES EN GENERAL

Central: Las Palmas, León y Castillo, 236

Apartado, 305. Teléfono, 6062. Telegramas, JEFERO

Sucursal S. C. de Tenerife: CASTILLO, 44

Sub-Agencias: S. C. de La Palma y Arrecile, Lanzarote

- González Saavedra, José; Villalba Hervás, 3
 González Suárez, Manuel; Benavides, 29
 Granados Fernández, Moisés; Calzada de la Noria, 1.
 Griñen Urtilita, Manuel; A. Guimerá, 32.
 Gueira Domínguez, Isidoro; S. Francisco 51
 Guerrero Cazorla, Francisco; Santo Domingo, 24.
 Guimerá Sicilia, Rafael; Candelaria, 10.
 Guix de la Vega, José M^a.; M. Cristina, 3
 Gutiérrez Hernández Secundino; Imeldo
 Guzmán Santana, Juan; V. Sanz, 3.
- Hafner Robles, Ernesto; Pilar, 1. Tif. 1924**
- Hardisson, Adrian; San Clemente, 10.
 Hardisson Pizarroso, Rafael; V. Hervás, 5.
 Hardisson Wouters, Arturo; G. Franco.
 Hernández Bertrán de Luis; Antonio; Cruz Verde, 19.
 Hernández Bertrán de Lis, Constantino; S. Sebastián, 10¹.
 Hernández Fernández, Marcial; 1^a Transv. Febles Campos, 1.
 Hernández Fernández, Pedro; Plaza de Sant Domingo, 1.
 Hernández González, Cándido; Bda. Victoria, A. 7.
 Hernández Hernández, José; Weyler, 1.
 Hernández López, Juan; Bernabé Rodríguez, 7.
 Hernández Martín, Elías; Cruz Verde, 10.
 Hernández Martín, Luis; José Murply, 2.
 Hernández Menor, Miguel, Dr. Allart, 19.
 Hernández Miranda, José M.; E. Wolfson, 1.
 Hernández Perera, Tomás L.; P. Galdós, 1
 Hernández Pérez, Francisco; S. Domingo, 1
 Hernández Pérez, Graciliano; F. Primo Rivera, 38.
 Hernández Pérez, Pedro; Calvo Sotelo, 2-2
- Hernández Rodríguez Lorenzo; Calvo Sotelo, 2-3^o
 Hernández Rodríguez, Leonardo; San Vicente Ferrer, 62.
 Herrera Hernández, Eduardo; Pérez de Rosas, 25.
 Joan Olivares, Antonio; Castillo, 26.
 Herrera Mattos, Emilio; C. Satelo, 55.
 Juan Martín, Joaquín; Santo Domingo, 6,
 Kaestcher Alfredo, F.; M. Núñez, 66.
 Kauffman, Charles Philip; Candelaria, 19.,
 Koppel Dassermann, Kurt, Castillo, 40.
 La Roche, viuda e Hijos de Juan de; Castillo, 35.
 Ladebese Pestano, Santiago; V. y Clavijo, 1
 Lannoy Roger; E. Wolfson, 23.
 Lason Jiménez, Alfonso; Pilar, 19.
 Leal Rodríguez, Moises; Pilar, 5.
 Lecubarri Arques, Isidoro de; Rambla de Pulido, 25.
 Lecuona González, Eusebio; Callado de Luna, 56.
 Lemus Armas, Luciano; María Cristina, 17,
 López Guerrero, Luis; A. de Lugo, 8.
 López Cutillas, Anrés; La Rosa, 42.
 López Méndez, Américo; Numancia, 25.
 López Guerrero, Pedro; A. de Lugo, 8.
 López Méndez, Antonio; A. Guimerá, 48.
 López Peñalver, José L.; Castillo, 23.
 Lorenzo González, Antonio; Puerta Canseco, 24.
 Lorenzo Rodríguez, Jacinto; I. Serís, 65,
 Luis Mora, José; Salamanca, 52.
 Luque García, Manuel de; San José, 10.
 Luzardo Hernández, Felix; Roleayna, 2.
 Llarena León, José; Plaza de Santo Domingo, 1.
 Llopis Bertrand, Noel; Castillo, 37.
 Machado Hernández, Fernando; Santo Rosalía, 63.
 Machado Hernández, Manuel; Callao de Lima, 40
 Manadé Servent, José; V. y Clavijo, 24.

Comeco



COMERCIO HISPANO COLONIAL

EXCLUSIVAS COMERCIALES para
 Canarias, África O., Guinea Española.

Representaciones. - Comisiones
 Finales y Agentes en toda la Zona

Colegiados Núms. 1043 y 1347

ROBAYNA, 7 - Teléfono, 1609
 SANTA CRUZ DE TENERIFE

- Marques Comas, Juan; Castillo, 39.
 Martel Lantigua, Manuel; Calvo Sotelo, 41
 Martín Álvarez, Manuel; G. Mola, 93.
 Martín Pérez José; S. Rosa de Lima, 11
 Martínez Bethencourt, Casto; S. Sebastián.
 Martínez Jiménez, Pedro; A. de Lugo, 29
 Martínez Suárez, José; Trasfaltar, 2.
 Martínez de la Torre y Brito, Francisco;
 Suárez Guagra, 49.
 Marrero Suarez, Carlos; Ferrer, 75.
 Massieu Pimienta, Ernesto; 3ª Uruguay, 3
 Meana Orgas, Jesús; San Francisco, 73.
 Méndez Cubillo, José; Galcerán, 3.
 Méndez Reverón, Emilio; Castillo, 42.
 Méndez Trujillo, José; Serrano, 16.
 Mendoza Fragoso, Nicolás; La Rosa, 14.
 Menendez Sordo, Miguel; San José, 4.
 Messersmichdt Wolff, Enrique; V. Hervás, 2
 Mítche, Felix; Duggi, 43.
 Míguez Perera, Manuel; Dr. Allart, 18.
 Miranda y Pulido, José; Candelaria, 19.
 Milá Bordes, Tomás; Imeldo Serís, 21.
 Molina Aniceto, B.; La Rosa, 23.
 Molowny Gómez, Matías; San Miguel, 14.
 Monzón Gayubar, Victor; Plaza de la Iglesia, 12.
 Mora Trujillo, Emilio; Méndez Núñez, 11.
 Morales Cuesta, Julián; Prolong, Galcerán, 3.
 Morales Gutiérrez, Mauro; S. Rosalía, 62.
 Morán, Henri; San José, 2.
 Moreno García-Talavera, José M.; Robayna, 12.
 Moreno Enrique, Miguel; Gral. Franco, 3.
 Morian González, Vicente; Jesús y María, 29.
 Muller Martínez, Hermán; 3º Barrio Monjas, 5.
 Navarro Hernández, José S.; San José, 16.
 Naranjo Prida, Manuel; Dr. Allart, 49.
 Negrín Llarena, José; Imeldo Serís, 21.
 Nóbrega Navarro, Isidoro; Castillo, 68.
 Noda Silinto, Federico; Prosperidad, 17.
 Núñez Moreno, Remigio; San Francisco, 19
 Oliviera Pavon, Manuel; Ramón y Cajal, 2
 Orive Riaño, Francisco; Viera y Clavijo, 42
 Ortiz Vives, José M.; Angel Guimerá, 30.
 Olsen Guillermo, S.; Porlier, 98.
 Ortiz Sánchez, José; 2ª Molinos, 3.
 Ortoll Cornet, Servando; V. Hervás, 4.
 Ortoll Delmonte, Josefina; 25 Julio, 27.
 Padrón Benítez, José; Pérez Galdós, 25.
 Palarea Ladeveze, Alejandro; Castillo, 60.
 Palarea Ladeveze, Juan; La Rosa, 29.
 Palenzuela Dorta, José; Avda. Buenos Aires, 108.
 Parejo, Moreno, Miguel; Gral. Moscardó 10
 Pego Palazón, Santos; A. Guimerá, 30.
 Peña Rodríguez, José; Gral. Franco, 6.
 Pérez Amador, Francisco; 19 Julio, 32.
 Pérez Benítez, Francisco; Sabino Berthelot, 28.
 Pérez Martín, Antonio; 1º B. Buenos Aires, 11.
 Pérez Medina, Victor; Gral. Franco, 123.
 Pérez Pastor, Alfonso; Duggi, 13.
 Pérez Pérez, Silvestre; B. Santos, 24-25.
 Pérez Picard, Leocadio; San José, 2.
 Pérez San Nicolás, José; San Sebastián, 33
 Permy Seijo, César; Ramón y Cajal.
 Pino Rodríguez, Miguel; S. Sebastián, 118.
 Ponte Codesido, José de; Castillo, 33.
 Puerta Cabrera, Luis; R. Pulido, 43-49.
 Puerta Pérez, Rafael; Transv. S. Chica, 21.
 Quintana Hernández, Domingo.
 R. González Argeo; Pérez Galdós, 5.
 Ramírez Fernández, Gumersindo; Castillo, 72.
 Ramírez Marrero, José; San José, 11.
 Ramírez Vizcaya, Enrique; Gral. Sanjurjo, 28.
 Ramos Carrillo, Vicente; R. Pulido, 34.
 Ramos Castillo, Juan; B. Victoria A. 2-3º
 Ramos Salazar, Guillermo; Prosperidad, 46.
 Ravina Felipe, P.; 25 de Julio, 9.
 Raya Sigú, Sixto A.; Callao de Lima, 38.
 Reveron Pérez, Oswaldo; Imeldo Serís, 93
 Reyes Guillén, Germán; P. Canseco, 16.
 Reyes Guillén, Juan; P. Canseco, 14.
 Reyes López, José; Calvo Sotelo, 85.
 Ryes Ramos, Antonio; "Los Ocho".
 Richardson Sevillano, Carlos; Plaza de Weyler, 3.
 Riera Escoda, Jorge; P. Canseco, 51-53.
 Riquelme Herranz, Francisco; 4ª Molinos, 5.
 Rivero Gil Francisco; Dr. Allart, 27.
 Rizo González, Miguel; José Murphy, 5.
 Robles y Robles, Julio; R. Pulido, 59.
 Rodríguez Castro, Juan; Transv. S. Sebastián, 1.
 Rodríguez Cerrada, Antonio; E. Calzadilla, 12.

- Rodríguez y Cia, Guillermo; San José, 12.
 Rodríguez González, Cristina; B. Victoria, Casa Jardín, 5.
 Rodríguez López, Heliodoro; Av. Cuba, 10.
 Rodríguez Ibars, Sebastián; Castillo, 73.
 Rodríguez Martín, Arturo; Porlier, 27.
 Rodríguez Navarro, Remedios; Asuncionista, 8.
 Rodríguez Pérez, Alvaro; Transv. Santiago, 2.
 Rodríguez Rodríguez, Rodrigo; General Sanjurjo, 18.
 Rodríguez Saenz, Francisco; J. y María, 29.
 Rojas García-Talavera, Juan; La Rosa, 71.
 Romero Cabrera, Francisco; Curva, 7.
 Rosa López-Abeleda, José de la; Imeldo Seris, 107.
 Rosa Réyes, Juan de la; Alvarez de Lugo, 16.
 Roselló Santaella, Andrés; Adelantado, 2.
 Roset Abelló, José M.; Costa y Grijalba, 29-2.º
 Ruiz Acordagoicochea, Emilio; San Francisco, 83.
 Ruiz Chavez, Enrique; Rambla Pulido, 20.
 Ruiz Yepes, Antonio; E. Calzadilla, 12.
 Ruiz Chavez, Luis; 25 de Julio, 29.
 Saavedra Hernández Suc. de Oscar; Pérez de Rosas, 30.
 Saavedra Hernández, Alfonso; Pérez de Rosas, 30.
 Safón Serra, Enriqueta; Gral. Franco, 47.
 Samper González, Manuel; Los Ocho, 16.
 Sánchez Torres, Angel; Rambla Pulido, 15.
 Sánchez Martín, Concepción; Imeldo Seris, 7.
 Sánchez-Barbudo Afonso, Enrique; Las Rosas, 52.
 Sanjaume Munne, Juan; Pilar, 3.
 Santaella Cayol, Ezequiel; Castillo, 67.
 Santaella Tuells, Manuel; San Carlos, 5.
 Santos Riverol, Bernabé; Candelaria, 27.
 Schindler Wieger, Rolf. Carlos María; Duggl, 43.
 Schumacher Ahrens, Gustavo; Trsv. Avda. Bélgica 15.
 Segura Adell, José María; Pérez Galdós, 1.
 Serra Perarnan, José María; Castillo, 12.
 Sicilia Cabrera, José; San Francisco, 23.
 Sieper Meynen, Walter; Costa y Grijalba, 10.
 Sigu García, Juan; Febles Campos, 1.
 Solís Diaz, Carlos; Gral. Franco, 43.
 Suárez Alberto, Ramón; San Lucas, 32
Sucesores de Manuel de Luque, San José, 10. Teléfono 2817.
Sureda Arbelo, Martín; Apartado 138.-Ramón y Cajal, 8.
 Teixeira Verdú, Manuel; Martín Bencomo, 6.
 Titos Armes, Mateo; San Juan Bautista, 11
 Toledo Marcelina, Vda. de Panadés; X, 1.
 Tomás Pérez de Lema, Sebastián, Mafa Cristina, 17.
 Torón García, Pedro; Marina, 11.
 Torre Herrera, Francisco de la; Suárez Guerra, 49.
 Torres González, Agustín; Tribulaciones, 2.
 Torres Martín, Rosa; San José, 34.
 Torres Alfonso, Arcadio; 18 de Julio, 48.
 Torres Fernández, Celestino; Apartados.
 Tobar y Baute, Francisco; San Clemente, 19.
 Trujillo Cabrera, Raúl; Domínguez Alfonso, 8
 Trujillo Cabrera, Antonio; Candelaria, 26.
 Trujillo Santos, Benito; San José, 18.
 Trujillo Mendevil, Santiago; La Palma, 16.
 Trujillo Cabrera, Arturo; Noria, 8.
 Valcárcel Henriquez, Ernesto; Suárez Guerra, 13
 Vadillo Carranza, Pablo; Santiago, 30.
 Valero Santana, Francisco; Gral. Franco, 64.
 Varela Prieto, Alberto; Rambla Pulido, 18.
 Varela Prieto, Rogelio; Candelaria, 31.
 Vázquez Crespo, Salvador; San Francisco, 65
 Vela Murillo, Antonio; San Francisco, 77 B.
 Velasco Carratalá, Manuel; San Francisco Javier, 42.
 Velázquez Pérez, J. Sebastián, Pl. Sto. Domingo, 1.
 Velázquez Darias, Manuel; Nueva, 27.
 Verdejo Berrastegui, Gloria; S. Juan Bautista, 13.
 Vicens Monserrat, María; San Francisco, 117.
Vicens de Sauson; San Francisco, 117.-Apartado 380. Telegr. "WISANSON".
 Vinuesa Saldaña, Jesús, Costa y Grijalba, 6.
 Yánez González, Antonio; Suárez Guerra, 2.

Paulino Bencomo Mendoza

Exportación de Frutos Canarios

REPRESENTACIONES

San Francisco, 19
Apartado núm. 268

Telg. PABENCOMO
Teléfono núm. 2721

SANTA CRUZ DE TENERIFE

Zamorano Ramos, Mercedes; P. Irineo González, 4.

Rodriguez Barrios, Francisco; Imeldo Seris, 101.

AGLOMERADOS DE CARBON

(FABRICAS DE)

Aprovechamientos Carboníferos de Tenerife.-Regla, 5 y 7.

Menéndez Rodríguez, Francisco; San José, 20.

Soto Madrid, Damián; Jesús y María (esquina 18 de Julio).

AGUARDIENTES Y LICORES

(FABRICA DE)

Dominguez Quesada, Antonio; Clavel, 5.

Hernández Curbelo, Francisco; Concordia, núm. 4 y 5.

López Torres, Juan A; Ballester. Apartado 810.

Machado del Hoyo; Los Molinos.

AGUAS POTABLES

Empresa Municipal de Abastecimientos y Suministro de Aguas; V. Sanz, 41.

AGUAS (MATERIALES PARA GALERIAS DE)

AGUAS CANARIAS

Compra - Venta * Cambios * Cobros
Galerías de Aguas

IMELDO SERIS, 86 - Teléfono, 2960

Bolsa de Aguas de Tenerife; I. Seris, 90.
González Palenzuela, Fernando; P. Weyler, 14.

Siemens, Enrique E.; Pta. Canseco, 55-57

AGUARDIENTES AL POR MAYOR

ALMACENISTAS IMPORTADORES

Moro Peña, Aquilino; Rbla. Pulido, 59.
Olsen, H. P.; Castillo, 72

Acea y Compañía Ltda; Puerta Canseco, 18.

Arocha Hernández, Bernardo; La Rosa, 5.
 Báez Jiménez, Juan; Miraflores, 20.
 Barreto Pérez, Miguel; Imeldo Serís, 113.
 C.A.F.E.S.A.; Jesús Nazareno, 48
 Cervantes y Cia., Miguel R.; Marina, 12.
 Consorcio de Almacenistas de Tenerife.—
 Plaza de la Candelaria, 6.
 Cory Hermanos, S.A.; Marina, 43.
 Chavez y García, Cia. Ltda; Imeldo Serís,
 54.
 Díaz Pedro, Isidro; Rambla Pulido, 32.
 Domínguez Quesada, Antonio; Cruz Verde,
 núm. 9
 Duque y Compañía, P.; Castillo, 54.
 Ferrer y Cia. Maximino; Miraflores, 3.
 Financiera Canaria, S.A.; Avenida Asun-
 ción, 32.
 García Díaz, Pedro; Rambla Pulido, 33.
 García Plasencia y Cia.; Imeldo Serís,
 57-59.
 González Quevedo, Manuel; San Sebastián,
 25.
 Hernández Rodríguez, A.; Candelaria, 24.
 Hernández y Cia., Luis; Santo Domingo, 5.
 Hijos de Peregrina Santana, S. Ltda.; Ne-
 ría Alta, 30.
 I.C.I.E.S.A.; Alfaro, 6
 Importadora para la Construcción, S.
 Ltda.; Plaza de la Iglesia, 12.
 Lorenzo Rodríguez, Jacinto; Imeldo Serís,
 69.
 Llombet Rodríguez, Andrés; Rosario, 4.
 Machado y Cia., Eugenio; V. Sanz, 9.
 Menéndez Rodríguez, Francisco; San Jo-
 sé, 20.
 Rodríguez Barrios y Hermanos, Francis-
 co; I. Serís, 101.
 Trujillo Santos, José; Dr. Allart, 3-5.

**Vda. e Hijos de García Morales, S. Ltda.; I.
 Serís, 110. Teléfono 1534. Telegr. "García-
 morales".**

Viuda de Hijos de Manuel F. Peria; Va-
 lentin Sanz, 1-3.

ALPARGATAS AL POR MAYOR

Martin Pomares, Cayetano; Puerta de Can-
 seco, 25.

Ravelo Rodríguez, José; Imeldo Serís, 41.
 Ravelo Rodríguez, Pedro; Imeldo Serís, 48.
 Ruiz Hernández, Pascual; Rambla de Pu-
 lido, 15.

ALPARGATAS AL POR MENOR

Cabrera Sánchez, Luis; Gral. Mola, 87.
 González de Chavez, Bruno; I. Serís, 15.
 Martínez Rodríguez, José; I. Serís, 41.
 Ramírez Martín, Adolfo; Imeldo Serís, 67.
 Ramos Rodríguez, Angel; Mdo. Nuevo. 5.
 Ravelo Rodríguez, José; Imeldo Serís, 41.
 Reyes González, José; Imeldo Serís, 44.

**Rial José y Alberto; Alpargatas "La Cara-
 ba", Canales, 66. Teléfono 1829.**

Sánchez, Angel; Rambla de Pulido, 59.

APARATOS FOTOGRAFICOS

(VENTA DE)

Martín Alberto; Valentin Sanz, 13.
 Suc. de Santiago Cruz Gómez; S. José, 27.

APAREJADORES

Amigó Lara, Joaquín; Valentin Sanz, 39.
 Arroyo Bonello, Eladio; C. y Grijalba, 5.
 Badía Martín, Antonio; Rbla. Pulido, 47.
 Bencomo Bento, B.; Santiago, 10.
 Barrera Torres, José; J. Nazareno, 36.
 Betancór Ortega, Nicolás; General Fran-
 co, 31.
 Fernández del Castillo Alvarez, I.; Norte,
 núm. 7.
 González Falcón Rodríguez, José; Febles
 Campós, 26.

Gutiérrez Fernaud, A.; Santa Rosa de Lima, 11.

Gutiérrez Albelo, Antonio; Hotel Palace.

Gutiérrez y Gutiérrez, José; I. Seris, 80.

Hernández Hernández, A.; V. Sanz, 41.

López Martínez Juan; Canales Bajas, 2.

López Martínez, Roberto; P. Canseco, 20.

Lorenzo Ruiz, Luis; San Francisco, 86.

Morales Fuentes Manuel; Calle X, 4.

Padrón Sanabria, Felipe; S. Chica, 8.

Pintor González, A.; Rbla. Gral. Franco, 3.

Rey Moreno M.; Miraflores (esquina Galcerán).

Saitua y Basañez, José María de; S. Francisco, 129.

Suárez Bonilla, Fernando; I. Seris, 39.

Suárez Hernández, Ulises; M. Cristina, 38.

Trujillo López, Ramón; Comandancia de Obras Fortificaciones.

Ucar y Cifra, J. A.; Finca La Milagrosa, núm. 18.

ARMADORES DE BUQUES

Alvaro Rodríguez López y Hermanos, S. L.
Avenida de Cuba, 12.

Coll Díaz, Eduardo.-San José, 20.-Telegrams:
DIACOLL.

Compañía de Embarcaciones Canarias.—
Muelle.

Hamilton y Cía., S. R. C.-Marina, 11.

Herrera de Paz, Juan; Marina, 35.

Industrias Marítimas de Tenerife, S. A.—
Carretera de San Andrés.

Ledesma, Eulogio; A. de Cuba, 7.

Lorenzo Rodríguez, Jacinto; José Hernández Alfonso, 39.

Medina, Píno; Avda. de Cuba, 7.

Molowny, Angel S.; A. de Cuba, 7.

Morales Alvarez, José; Puerta Canseco, 4.

Olsen, Guillermo H.; Castillo, 72.

Padrón Saavedra, Juan; Dr. Allart, 5.

Pelarre, Ltda, Regla Campo de las Cruces X.

Pefner Ltda, Teobaldo Power, 23.

Pérez Baute, Juan; Consolación, 45.

Pérez Delgado, Alfonso; S. Sebastián, 93.

Pesquerfias P. Freire, S. Ltda.; San Francisco, 65.

Quintana, Antonio; Ferrer, 50.

Ramos, Isidro; Avda. de Cuba, 7.

Ramos y Cía. Ltda, Candelaria, 35.

Rodal Barreiro, Juan; Puerta Canseco, 16.

Rodríguez González, Andrés; Dr. Allart,
núm. 14.-Apart. 19.

San Ginés Guadalupe, A.; Gral. Sanjurjo,
núm. 85.

Suárez Delgado, Antonio; Ferrer, 81.

Vda. e Hijos de Nazario González García,
Miraflores, 7.

ARMAS DE FUEGO

Navarro Hernández, José; San José, 16.

Rieu, Raymond; Castillo, 9.

Suc. de Pérez Soto, Castillo, 8.

Suc. de Santiago Cruz Gómez, San José, 27

ARQUITECTOS

Aznar Ortiz, Rafael; García Morato (esquina a San Martín).

Blasco Robles, José; M. Núñez, 9.

Felipe Solá, Javier; Méndez Núñez (esquina a San Martín).

López Martín Romero, Pelayo; General Franco (esquina Numancia).

Machado Méndez, T.; Numancia, 15.

Marrero Regalado, José E.; San Francisco,
núm. 19.

Pisaca y Burgada Domingo; San Francisco,
92.

Rumeu de Armas, E.; Castillo, 54.

ASENTADOR DE FRUTOS

Angulo Pérez, Santos; Mercado.

Báez Jiménez, Leocadio; Mercado.

Cáceres Crosa, Luis; Mercado.

Delgado Rodríguez, Fulgencio A.; Mercado.
 Dorta Dorta, José; Mercado.
 Fernández Morales, Miguel; Mercado.
 Fresco Jorada, Isaac; Mercado.
 González González, Julián; San Sebastián,
 García Castellano, Eleuterio; Mercado.
 núm. 64.
 Marrero Hernández, Martín; Mercado.
 Medina Rodríguez, José; Mercado.
 Núñez Arocha, Antonio; Mercado.
 Padrón Afonso, Carmen; Mercado.

ASERRADEROS MECANICOS

Castro y Reyes, Elías; Alvarez de Lugo,
 núm. 47.
 Delgado Ramos, J.; Santiago Cuadrado.
 Díaz y Díaz, Sixto; Jesús y María, 30.
 Díaz y Montesinos, S. en C.; Rambla de
 Pulido, 60.
 D. Luz y Cía. - Nivaria.
 González Toledo, Argello; S. Francisco, 65.
 Hernández Marrero, José; Carmen Monte-
 verde, 20.
 Manuel Cruz y Hnos., S. L.; Gral Franeo.
 Mensa González, Silverio; Buenavista.
 Miguel R. Cerventes, S. L.; A. de Lugo, 7.
 Mirabal Correa, José; Méndez Núñez 48.
 Navarro y Cía. Ltda., Ferrer.
 Pedro Duque y Cía. Ltda. (Entre 18 de
 Julio y P. de Rosas).
 Perera, Manuel; Duggi, 60.
 Pérez García, Francisco; C. de Lima, 55.
 Pérez Rojas, Joaquín; Gral. Mola, 26.

ASTILLEROS

Compañía Carbonera de Las Palmas, S. A.;
 E.; Marina, 45.

Grand Canary & Blandy Engineerig Co., S.
 A. E.; Marina, 45.
 Industrias Marítimas, S. A.; Carretera de
 San Andrés.
 Junta de Obras del Puerto; Marina, 12.

AUTOBUSES DE SERVICIO PUBLICO

Autobuses Interurbanos Marina, 11.
 Autobuses de San Andrés, Avda. de Cuba.
 Autobuses Urbanos, Carretera de La La-
 guna, 8.

AUTOMOVILES Y ACCESORIOS**(VENTAS DE)**

AUTO GOMEZ
 Recambios y accesorios para
 automoviles
 Galería. 13 S C de Tenerife

Beutell Meléndez, Manuel; Rambla Pul-
 ido, 8-14.
 Deesa Escuder, Alfonso; Castillo, 77.
 Escuder Limitada, Avenida de Cuba, 7.
 González García, Juan; San Francisco, 83.
 González Palenzuela, Fernando; Plaza de
 Weyler, 14.
 González Palenzuela, Rosario, Galcerán, 13

DEHESA ESCUDER LTDA.

Automóviles, Motos, Bicicletas y sus Recambios y Accesorios
Especialidad en máquinas y herramientas de mecánica y carpintería.

Ventas al Contado y a Plazos

Castillo, 77 - Telf. 3646 - Telg. DELTA - Santa Cruz de Tenerife

Hafner Robles, Ernesto; Pilar, 2.-Teléfono, núm. 1924.

Hamilton y Cía, Marina, 15.

Hernández Hermanos y Cía. Ltda., San Francisco, 11.

López Méndez, Américo; Juan Padrón 3.
Martínez Duque y Cía., J.; San Francisco núm. 13.

Molina Hernández, Matías; Avda. General Mola, 7-9--11.-Teléfono, 1619.-Apartado 241.-Teleg.: AUTOBELLO.

Ramos Francisca, Vda. de Reyes; Galcerán, núm. 15.

Rivas Cortés, Antonio; Méndez Núñez, 8.
Servicios para Autos, Sdad. Ltda.; Castillo, núm. 49.

Transportes de Tenerife, Sdad. Ltda., Marina, 11

Vega Sarmiento, Diego; Castillo.

AUTOMOVILES (REPARACIONES DE)

China Marichal, Alejandro; C. Monteverde. Escudero Limitada, Marina, 45.

Faas Carló, Arturo; C. Monteverde, 24.

Fernández Rodríguez, José; Benavides, 21.

García Granados, Francisco; Garage Wandevale.

García Sosa, Francisco; H. Nelson, 24.

González, Vda. de Gómez, Rosario; P. Galcerán.

González Castro, Artemio; C. Monteverde, núm. 20.

González García, Juan; San Francisco Javier, 5.

Hoñ Pérez, Manuel de la; P. Transv. Adc. Bégica.

Martínez Rodríguez, José; Santiago, 79.

Montesinos Gil, Antonio; Avda. Cuba, 11.

Quintana Pérez, Nicolás; A. Asunelón.

Ramos Cantalapiedra, Fernando; Santa Rosalía, 75.

Regalado García, Juan; Avda. Asunción 5.
Reyes López, José; Calvo Sotelo, 85.

Reyes Trujillo, Sebastián; Benavides, 21.

Ruiz Luna, Manuel; Stgo. Cuadrado, 30.

Sicilia Rodríguez, Cipriano; 3ª. Bº Perú, núm. 34

Sucesores de Felipe González, Amargura, 7.
Viejo Canaletas, Casto; P. Gral. Goded, 17.

Zamorano Martínez, Arturo; 7ª Bº. Uruguay.

Zamorano Pinto, Rodolfo; S. Cuadrado, 8.

AZAFRANES

Cortés Vicedo, Hernán; Marina, 23.

BALNEARIOS

Balneario Santa Cruz.-La Jurada
Club Náutico de Tenerife. - Carretera de San Andrés.

BANCOS Y BANQUEROS

Banco Central.-Plaza de San Francisco, 6 y 8.-Apart. 163.-Teleg.: CENTROBAN.

Banco de Bilbao.-Marina, 9.

Banco de Comercio.-Plaza de Weyler, 13.

Banco de España.-V. y Clavijo.

Banco Español de Crédito. - Plaza de la Candelaria, 6.-Teleg.: BANESTO.

Banco Exterior de España.-Valetín Sanz, 7.

Banco Hispano-Americano. - Valentín Sanz (antes Norte), 21.

Caja de Ahorros y Monte de Piedad.-Pérez Galdós, 9.

BASCULAS Y BALANZAS

Alemán Suárez, I. Sebastián; B. Rodríguez núm. 7.

Navarro Hernández, José; San José, 16.
Ramírez Fernández, Gumersindo; Robayna,
núm. 2.
Ruiz Blanco, Francisco; San Francisco, 18.
Suc. de Santiago Cruz Gómez; S. José, 27.

BAZARES

Acevedo Rojas, M.; Castillo, 43.
Almacenes "El Teide".-Castillo, 11.-Tele-
gramas: ALTEISE.
Almacenes "La Unión".-I. Serís, 44.
Capote, Tomás; Castillo, 27.
Chandiran Mulchand, Cruz Verde, 12, y
Valentín Sanz, 12.
Chanrai, J. T.; Plaza de la Candelaria, 6.
Chataran, K.; Plaza de la Candelaria, 11.
Chellaran, D.; Plaza de la Candelaria, 5.
Dalamand, H.; Cruz Verde, 13.
Dialdas, M.; Plaza de la Candelaria, 9.
Droguería Espinosa, San Francisco, 1.
El Siglo, S. A.; Castillo, 48.
Establecimientos Quillet, S. A.; Imeldo Se-
ris, 34.
Hassaran, K.; Plaza de la Candelaria, 6.
Kiamul, Pophomull; Plaza de la Candelaria,
14.
Suc. de E. Pérez Soto, Castillo, 8.
Suc. de S. Cruz Gómez, San José, 27.

**BICICLETAS (ACCESORIOS
Y VENTA DE)**

Blandy Brothers & Co., S. A.; Vmlalba Her-
vás, 25-29.
Dehesa Escuder, S. L.; Castillo, 77.
González Palenzuela, Fernando; Pl. Wey-
ler, 14.

**Ramos Llorente.-Venta y reparación de bi-
cicletas y sus accesorios.-Méndez Núñez,
núm. 8.**

Rivas Cortés, Antonio; Galcerán (esquina a
C. Monteverde).

**BISELADO DE CRISTAL
(FABRICAS DE)**

González Campos, Eugenio; I. Serís, 62.
Fuentes Hernández, Francisco; San Anto-
nio, 4.

BISULFITO DE SOSA (FABRICAS DE)

Dorta y Hermanos, S. L., Pedro; Los Mo-
linos.
Germa Limitada.-Campo Cruces.

BISUTERIAS

A. Zamorano, Eduardo; Marina, 1.
Ayala Espinosa, Asensio; Castillo, 31.
Capote Jiménez, Tomás; Castillo, 27.
Claverie Rodríguez, Mercedes; Pl. Cande-
laria, 4.
Cruz Ossorio, Ramón; Dr. Allart, 20.
González Rodríguez, Rosendo; Castillo, 68.
Llompert Fernández, Sebastián; Castillo,
núm. 79.
Rieu Faber, Raimundo; Castillo, 9.
Tramunt Samarra, Juan B.; Castillo, 6.

BLOQUES (FABRICA DE)

Bárcena Colgado, M.; Gral. Franco, 15.

BODEGONES

Acosta Panasco, Aurelia; La Huerta, 7.
Acrich, Moisés; Gral. Franco, 56

- Afonso Rodríguez, Leoncio; Gral. Mola, 71.
 Alonso González, Manuel; Tribulaciones, 1.
 Batista Hernández, Santiago; Gral. Mola, núm. 77.
 Benítez Pérez, Angel; Dr. Allart, 4.
 Bento Bento, Leoncio; Castro, 26.
 Brito Brito, Laura; Humo, 26.
 Cabrera Umpiérrez, Bonifacio; Galcerán, 3.
 Carbajal Carbajal, Marina; Regla, 25.
 Casanova Mallorquín, Flora; P. San Telmo, núm. 6.
 Cedrés Batista, Tomás; Ferrer, 49.
 Cubas Alberto, Ramona; Caleta, 2.
 Chinea Gómez, Alejandro; P. San Sebastián, 11.
 Díaz Díaz, Américo; R. y Cajal, 61.
 Febles Ruiz, Francisco; San Lucas, 10.
 Ferré Tarrast, Manuel; A. Guimerá, 75.
 Franco Fernández, Eduardo; S. Sebastián, núm. 15.
 Francisco Pérez, Venancio; Caleta, 15.
 García Fernández, Domingo; D. Alfonso, núm. 32.
 García Palenzuela, Manuel; C. Monteverde, núm. 57.
 Gil Bacallado, Domingo; Caleta, 10.
 González Miranda, Francisco; Isla Gomera, núm. 25.
 González Miranda, José; Miraflores, 44.
 Guinzo Cuesta, Liberto; Regla (Matadero).
 Gutiérrez Febles, Consuelo; Benavides, 22.
 Gutiérrez Flores, Pedro; Caleta, 3.
 Hernández, Manuel; Luna, 7.
 Hernández García, José; E. Calzadilla, 3.
 Hernández León, Juan; Sta. Rosalía, 17.
 Hernández Pérez, Esteban; Imeldo Seris, núm. 115.
 Hernández Rancel, Domingo; P. I. Madera núm. 9.
 Hernández Rodríguez, Benito; Miraflores, núm. 18.
 Hernández Sánchez, Rogelio; S. Pedro Alcántara, 12.
 Herrera Hernández, Ramón; Santo Domingo, 3.
 Martín Alvarez, Pedro; Miraflores, 44.
 Martín Escuela, Domingo; Polier, 9.
 Martín Hernández, Francisco; V. Hervás, núm. 15.
 Martín Padrón, Daniel; Serrano, 90.
 Mesa Lemus, Antonio; Miraflores, 70.
 Moro Peña, Aquilino; San José, 4.
 Negrín Hernández, Francisco; Caleta, 2.
 Pérez Díaz, Florentino; Porlier, 42.
 Pérez Ramos, Julia; Dr. Naveiras, 14.
 Pérez Pérez, Manuel; Puente Cabo, 4.
 Pérez Rodríguez, Laureano; Dr. Allart, 11.
 Plasencia Suárez, Benjamín; Imeldo Seris, núm. 15.
 Ramos Afonso, Juana; E. Calzadilla, 4.
 Rivero Rivero, Enrique; Marina, 67.
 Rodríguez Pérez, Gregorio; Imeldo Seris, núm. 56.
 Rodríguez Pérez, Santiago; Ferrer, 49.
 Rodríguez Rodríguez, Juan; 18 de Julio, núm. 42.
 Rodríguez Rodríguez, Manuel; D. Alfonso, núm. 25-27.
 Santana Dorta, Ambrosio; Salamanca, 10.
 Sicilia Fernández, Mauricio; Serrano, 6.
 Sosa, Dolores; I. Gomera, 29.
 Torres Pérez, Laureano; Porlier, 51.

BILLARES (SALAS DE)

- Casino Principal Tenerife.-Pl. Candelaria.
 Circulo de Amista XII de Enero.-San Felipe Nery.
 García Padrón, Francisco; R. Gral. Franco, núm. 42.
 Navarro, Francisco; C. Sotelo, 1.

BOLLOS (FABRICAS DE)

- Alvarez González, José; Santa Rosalía, 37.
 Alós Cabrera, Margarita; Angel Guimerá, núm. 37.
 Alós Cabrera, Pino; Rambla Pulido, 30.
 Alós Cabrera, María; Porlier, 42.
 Barreto Hernández, Bonifacio; P. del Patriotismo.
 Bello Díaz, José María; C. Monteverde, 44.
 Cabrera Cruz, Josefa; Santa Rosalía, 37.
 Cedrés García, Aurelio; Bº. Perú, 1ª. 4.
 Díaz Arteaga, Andrés; General Mola, 24.
 Díaz Expósito, Enrique; Cruz del Señor.
 Domínguez Hernández, Luisa; San Fran-

- cisco Javier, 20.
 Epi Coloma, Augusto; San Francisco Javier, 35.
 Espinosa Martín, Juan; Serrano, 35.
 Fragoso Fagundo, Adriana; La Rosa, 49.
 García García, Isabel; Rambla Pulido, 34.
 García Ortiz, Manuel; Chamberí, 3.
 González Lisera, Rosario; La Rosa, 9.
 Hernández Hernández, Piedad; Avda. Asunción, 12;
 Krawietz, Francisco; Adelantado, 1.
 M. Hernández, Marcela P. de Rivera, 74.
 Moreno Henriquez, Isabel; Gral. Franco, 6.
 Morín Morales, Fermín; F. del Patriotismo.
 Pérez Rivero, Tomás; 2.ª Perú, 54.
 Quirós Carrera, Magdalena, C. Parroquia, núm. 1.
 Ramírez Rodríguez, Dolores; Hernández Afonso, 14.
 Rodríguez Hernández, Estévan; P. de Primo de Rivera, 39.
 Soto Soto, Guillermo; Cairasco, 7.
 cuona; Marina, 1.
 Café-Bar Cantina Canódromo; Avda. San Sebastián.
 Café-Bar El Central. José Robles Bartolomé; Cruz Verde, 14.
 Café-Bar España. Domingo Trujillo Bencomo; Plaza de la Candelaria, 1.
 Puerta Canseco.
 Café-Bar Isamar. José Fariña Alvarez; Café-Bar Galicia. Laureano Pérez Rodríguez; General Gutiérrez, 3.
 Café-Bar Gambrinus. Franz Krawietz; Adelantado, 1.
 Café-Bar La Nación. Felipe Fernández García; Candelaria, 27.
 Café-Bar La Playita; María Jiménez.
 Café-Bar Lisboa. María Laura Vega; San Sebastián.
 Café-Bar Nuevo Mundo. José Domínguez; La Rosa, 41.
 Café-Bar Númer. Sebastián Orihuela Cabrales; Marina, 5.
 Café-Bar Parque. Paula Monkemoeller; Méndez Núñez, 14.
 Café-Bar Portón de Oro. Marcos Benítez Pérez; Rbla. Gral. Franco, 30.
 Café-Bar Sabaris. Manuel González García; Marina, 13.
 Café-Bar Tagor. Vicente Baroja Martín; San José, 1.
 Café Alemán. Margarita Karhler; General Franco, 75.
 Café América. Rogelio Cal Piñeiro; Imeldo Serís, 104.
 Café Aurora. Manuel González García; Avenida Asuncionistas, 5.
 Café Colón. Ramón Pacheco Morales; Puerta Canseco, 63.
 Café Colonial. Lorenzo Núñez González; Candelaria, 10.
 Café Cuatro Naciones. Luis Negrín Cabrera; San Francisco, 1.
 Café El Aguila. Rafael del Pino Afonso; Valentín Sanz, 10.
 Café El Barril. Eloy Rodríguez Díaz; General Mola, 144.
 Café El Garoé. Tomás Cruz Guadarrama; General Mola, 34.
 Café El Marino. Teófilo Suárez Sosa; Doctor Allart, 23.
 Café El Porvenir. Juan Méndez Martín. Castillo, 74;

BOMBEROS (PARQUE DE)

Ruiz de Padrón.

CAFES Y BARES

- Bar Cartagena. Emilio Rivera Rocamora; Plaza de la Candelaria
 Bar Jandillo. Eligio Hernández Padrón; Candelaria, 30.
 Bar "La Barra". José Cos; Candelaria, 29.
 BarRegiones. Cirilo Machin; Plaza Weyler, 11.
 Bar-Restaurante Casa Ramos. José Ramos Verona; Rambla de Pulido, 93.
 Bar Tres Cepas. Amaro Cárdenas Méndez; Rambla de Pulido, 77.
 Bar Universal. Juan Lima Casañas; General Franco, 80.
 Bodegas San José; San José, 4.
 Café-Bar Atlántico. Ricardo Hodgson Le-

- Café Galcerán. Antonio Medina Rodríguez; Serrano, 2.
- Café Gallito. Cruz Pérez y Pérez; Santo Domingo, 16.
- Café Guimerá. Sebastián Alemán Suárez; Plaza Isla de la Madera, 5.
- Café Horchatería Valenciana. Francisco Pérez García; Plaza de Weyler.
- Café Imperial. Salvador Sánchez. Toledo; Rambla de Pulido, 103.
- Café La Alegría. Francisco Guerrero Cazorla; Plaza Isla de la Madera, 1.
- Café La Gloria. Luis Díaz Duque; Marina, núm. 5.
- Café La Granadina. José Padrón Padrón; Miraflores, 17
- Café La Mezquita. Benigno Couto Bouza. Miraflores, 7.
- Café La Peña. Bernardo Martín Expósito; San Francisco, 5.
- Café La Torre. Francisco Florido García; Plaza de San Sebastián, 39.
- Café Los Claveles; La Rosa, 3.
- Café Nueva Viña. Evarista García Cruz; Marina, 19.
- Café Plaza de Weyler. Juan Martín Izquierdo; Plaza de Weyler.
- Café San Sebastián. Celestino Trujillo Trujillo; San Sebastián, 24.
- Café Siete de Mayo. Manuel Barroso Martín; Dr. Allart, 6.
- Delgado Pérez, Ulises; Noria Alta, 65
- El Fígaro; San José, 10.
- Tasca Bar Vigo. Amalia Padrón; Candelaria, 14.
- Cera Pozo, Rosario; P. I. Madera, 5.
- Cruz Báez, Agustín; San Francisco, 45.
- Cruz Gil, Manuel; General Mola, 83.
- Darías Caballero, María Luisa; San Telmo, 1.
- Díaz Duque, Luis; C. G. Hernández, 11.
- Díaz Leandro, Modesto; E. Calzadilla, 2.
- Fernandez Gutiérrez, Alfredo; Humo, 14.
- Francisco y Paz, Isaac; Caleta, 15.
- Franquis, José; Caleta, 2.
- Fumero de la Rosa, Pedro; Kiosko, 25 de Julio.
- García Morales, Celestina; Castro, 2.
- Gaspar Guillén, Francisco; Gral. Mola, 42.
- Gómez Burgos, Francisco; Gral. Mola, 152.
- González Rodríguez, Jeremías; La Rosa, núm. 32.
- Grijalba Suárez, José; Gral. Franco, 70.
- Hernández Torres, Ezequiel; Miraflores, 16.
- Martínez Vázquez, Clara; Av. Cuba, 1.
- Marrero Delgado, Gonzalo; Salamanca, 3.
- Méndez Martín, Juan; Castillo, 74.
- Molina Muñoz, Melitón; Miraflores, 10.
- Monkemeller, Paula; Imeldo Serís.
- Navarro Pérez, Francisco; Calvo Sotelo, 1.
- Núñez González, Lorenzo; Candelaria, 10.
- Oliva Coello, Flora; San Sebastián, 30.
- Padilla Arteaga, Juan; Cruces, 58.
- Padrón Regalado, Santiago; Puerta Consejo, 73.
- Paz Alemán, Guillermo; Dr. Allart, 1.
- Pérez Borges, María; Isla Madera, 8.
- Pérez Cordebés, Severino; Marina, 19.
- Pérez García, Francisco; P. Weyler.
- Pérez Hernández, Narciso; Marina, 19.
- Pérez Pérez, Cruz; Sto. Domingo, 18.
- Pérez Pérez, José María; P. Iglesia, 1.
- Pérez y Pérez, José María; San José, 12.
- Pérez Ramallo, Santiago; Primo de Rivera, núm. 10.
- Pérez Rodríguez, Gregorio; Calata, 10.
- Pérez Rodríguez, Laureano; Sol, 2.
- Pérez Sánchez, Gregorio; San Sebastián, 31.
- Rey Vilas, Eusebio; Tranv. Caleta.
- Rodríguez Díaz, Eloy; Crret. Laguna, 108.
- Rodríguez Martínez, Bartolomé; Callejón Olivera, 6.
- Rodríguez Pérez, Santiago; A. Guimerá, 22.
- Rodríguez Rivero, Isabel; Pescadores, 4.
- Rodríguez Rodríguez, Augusto; Juan Padrón, 9.
- Salgado González, Antonio; Gral. Franco, núm. 80.

CAFES ECONOMICOS

- Alfonso García, Cayetano; Miraflores, 17.
- Alcántara Moreno, Francisco; Candelaria, núm. 20.
- Andiono Cousiño, José; Marina, 35.
- Armas Estévez, Daniel; San Martín, 35.
- Armas Estévez, Eusebio; Isabel, 2.
- Capote Rodríguez, Angel; Marquesina Muelle.
- Castillo, Teodoro; Ferrer, 5.
- Cejas Quintero, Maximiliano; La Rosa, 58.

Segunda Borges, Martina; Miraflores, 29.
 Suárez Sosa, Teófilo; Dr. Allart, 29.
 Tendero Rodríguez, Coriolano; P. del Príncipe.

Torres González, Eustaquio; Cruces, 78.
 Velázquez Martín Eloisa; S. Sebastián, 57.
 Yáñez Díaz, Tomás; S. Francisco Paula, núm. 16.

CAFE (TORREFACCION DE)

Arteaga Méndez, Ana; La Rosa, 80.
 Barceló Goucet, Damián; Miraflores, 39.
 C.A.F.E.S.A.; Jesús Nazareno, 48.
 Fernández Oliva y Fabelo, Emilio; Doctor Allart, 36.
 Hernández Pérez, Bernabé; I. Serís, 44.
 Marrero de la Rosa, Lázaro; P. Rivera, 32.
 Ruiz Arteaga, Alvaro; Castillo, 30.

CAFETERAS (VENTA DE)

Alemán Suárez, Sebastián I; Bernabé Rodríguez, 7.
 Navarro Hernández, José; San José, 16.
 Ramirez Fernández, Gumersindo; Robayna, 2.
 Suc. de Santiago Cruz Gómez; S. José, 27.

CAL (FABRICAS DE)

Andrés Rodríguez y Cía., Dr. Allart, 12.
 Carmen Hormiga, Vda de Vega; Noria Alta, 59.
 Sáenz Marrero, Carlos; La Abejera.
 Suárez Ruiz, Carlos; Regla, 18.
 Valladares Franquis, Francisco; Marina, 53.
 Vda. e Hijos de Nazario González García.
 Miraflores, 7.

CALCAREOS (FABRICAS DE)

D. I. S. A. - Imeldo Serís, 60.
 "IMCONSA", Ltda., Plaza de la Iglesia, 12,
 Apartado 319.-Teléfono 1466.-Telegramas: "IMCONSA".

CALZADO A LA MEDIDA Y**REPARACION**

Armas Fernández, Cristino; Gral. Goded, núm. 15.
 Borges Domínguez, Juan; V. y Clavijo, 19.
 Brito Hernández, Virgilio; I. Serís, 19.
 Castelló Guillén, Vicente; Calle 11, número 17, Barrio de La Salud.
 Calzados Bata, S. A.; Castillo, 21.
 Delgado González, Alberto; Salamanca, 44.
 El Cañón, de Plácido Sánchez Martel; Imeldo Serís, 7.
 García Daute, Emilio; Santa Isabel, 12.
 García Pérez, Manuel; San Telmo, 4.
 García Seijas, Marcos; P. Isla de la Madera.
 González Hernández, César; Salamanca, 5.
 Herrera Jerez, Olegario; Candelaria, 18.
 León Fariña, Tomás; Imeldo Serís, 18.
 Marrero Pérez, Sandallo; Candelaria, 8.
 Pérez Albertos, Valeriano; Benavides, número 43, 2.º
 Remenería Díaz, F.; Rbla. de Pulido, 103.
 Rodríguez González, F.; San Martín, 50.
 Torres Moraes, S.; Sabino Berhelot, 9.
 Vera Morales, Santiago; V. Sanz, 16.

CALZADO (FABRICA DE)

Pedro Dorta Pérez y Hermanos, S. Ltda.
 Los Molinos.

CALZADO AL POR MAYOR

Cremades, Ltda.; Imeldo Serís, 15 .
Martín Rodríguez, Graciano; I. Serís, 42.

CALZADO (VENTA DE)

Acosta Villalba, Alfonso; Pérez Galdós, 8.
CALZADOS NISA, Valentín Sáiz, 14.
Dolli Paoli, Giuseppe; Castillo, 2.
Ezquerria Medina, Mauricio; Castillo, 14.
Ezquerria Medina, Rafael; Castillo, 36.
González de Chavez, Bruno; I. Serís, 15.
Juan García, Rafael; S. Francisco, 12.
León y Compañía Limitada, Castillo, 7.
Martín Dorta, Pedro; Castillo, 81.
Quirós Noriega, Juan; Candelaria, 31.
Sánchez Hernández, Angel; R. Pulido, 59.
Torre Quesada, Blas de la; I. Serís, 12.
Villavicencio Lugo, Manuel; V. Sanz, 14.

CALLISTA

González Hernández, Juan; Castillo, 58.

GAMAS DE METAL (FABRICAS DE)

A. Zamorano, Puente Zurita.

FABRICAS CANARIAS "LUCIA", LTDA.--

Galcerán(esquina vía enlace Numancia).

Zamorano, Rodolfo; Primera Transversal
Santiago Cuadrado.

CARAMELOS (FABRICAS DE)

Febles Sabina, F.; Suárez Guerra, 15.
Gutiérrez Quintero, M.; E. Wolfson, 25.
Hernández Pérez, Antonio; J. y María, 40.
Hernández Pérez, Bernabé; Miraflores, 17.
Padrón Hernández, Salvador; Concordia, 5.
Sáenz Bethencourt, Julián; J. Nazareno, 48
Soto y Soto, Guillermo; Cairasco, 7.

CARBON AL POR MAYOR

Buenafuente Arbelo, Luis; Hernández Alfonso, 1.
Carballo Esquivel, Antonio; S. Miguel, 53.
Marrero García, Argelia; Nivaria, 7.
Menéndez Rodríguez, Francisco; La Concordia.
Soto Madrid, Damián; Jesús y María (esquina a 18 de Julio).

CARBONES (COMERCIO EXTERIOR DE)

Cory Hermanos y Cía, Marina, 41.
Depósito de Carbones de Tenerife, Marina, núm. 8.
Hamilton y Cía, Marina, 7.-Apart. 102.
Menéndez Rodríguez, Francisco; La Concordia.

CARBON MINERAL

Buenafuente Arbelo, Luis; Hernández Alfonso, 1.
Compañía Carbonera de Las Palmas, S. A., Marina, 45.

Compañía Nacional de Carbones Minerales, S. A.; Marina, 45.
 Hamilton y Cía.; Marina, 7.-Apart. 102.
 Menéndez Rodríguez, Francico; San José, núm. 20.
 Soto Madrid, Damián; Jesús y María (esquina a 18 de Julio).

CARBONES (VENTA DE)

Aprovechamientos Carboníferos de Tenerife, San José, 20.
 Buenafuente Arbelo, Luis; H. Alfonso, 1.
 Carballo Esquivel, Antonio; S. Miguel, 53.
 Cory Hermanos, S. A.; Marina, 41.
 Correo Melo, Nicolás; Gral. Moja, 75.
 Depósito de Carbones de Tenerife, Marina, núm. 8.
 E. M. A. S. A., Valentín Sanz, 41.
 Ferrer Cano, José; Miraflores, 41.
 Francisco Concepción, José; Miraflores, 17.
 García Barroso, Eulalia; E. Calzadilla, 26.
 López Marrero, A.; Gral. Sanjurjo, 93.
 Menéndez Rodríguez, F.; La Concordia.
 Soto Madrid, Damián; Jesús y María (esquina a 18 de Julio).
 Unión Eléctrica de Canarias, S. A.; San Antonio, 6

CARNES (TRATANTES EN)

Gremio de Tablajeros de S. C. de Tenerife, Juan Padrón, 12.
 Oliva Boligan, José; Canales Baja; 6.
 Oliva Placeres, Florencio; Canales Baja.

CARPINTERIAS

Bruno Estudis, José; B. Uruguay c. 8.
 Delgado Hernández, José; San Francisco Javier, 29

Delgado Hernández, Tomás; Trans. Santiago, 3.
 Delgado Ramos, Jerónimo; Fraternidad, Fortes Mata, Luis; T. S. Cuadrado, 44.
 González Alvarez, Ginés; Viera y Clavijo, núm. 19-31,
 Guzmán Mayo, Emilio; Santiago Cuadrado, núm. 24.
 Hernández Zamorano, Diego; Salamanca, núm. 16.
 Martínez Lluch, Bartolomé; Buena Salud, 2º, 13.
 Mesa González, Silverio; Carretera La Laguna.
 Morales Salazar, Pablo; 2ª. C. Terres, 6.
 Pérez Rojas, Joaquín; Gral. Mola, 18
 R. Cervantes y Cía., Miguel; Alvarez de Lugo, 7.
 Rivero Díaz, Rafael; San Juan Bautista, 49

CARRETILLAS (FABRICAS DE)

A Zamorano, Puente Zurita.
 Zamorano, Rodolfo; Primera Transversal Santiago Cuadrado.

CASA DE SOCORRO

Calle de José Murphy.

CAZA (ARTICULOS DE)

Rieu, Raimundo; Castillo, 9.
 Sbert Sbert, Tomás; Imeldo Seris, 22.
 Sue de E. Pérez Soto, S. L.; Castillo, 8.
 Sue de Santiago Cruz Gómez, S. José, 27,
 Zamorano, Eduardo A.; Plaza de la Can- celaria, 1

CEBADA (MALTEADO DE)

Fernández Oliva y Fabelo, Emilio; Doctor Allart, 36.
Marrero Alvarez, Francisco; Gral. Sanjurjo, 56.

CEMENTO AL POR MAYOR

(Véase Materiales de Construcción).

CERAMICA (FABRICA DE)

Cerámica Artística, Apart. 299.

CEREALES AL POR MAYOR

(Véase también Almacenistas Importadores).

Arocha Hernández, Bernardo; La Rosa, 5.
Bernal Bethencourt, Donato; Castro, números 25-27.
Casiano García Feo e Hijos, S. L.; Imeldo Serís, 3.
Castro Pérez, Nicolás, San Francisco, 25.
Ortiz Vives, José María; San José, 25-27.
Rodríguez López, Heliodoro; Avenida de Cuba, 10.

CERVEZA (FABRICA DE)

Cía. Cervecera de Canarias, S. A.; Carretera de La Laguna, 14.-Apart. 397.

CERVECERIAS

(Véase Cafés y Bares)

CERVEZA AL POR MAYOR

Hernández Curbelo, F.; Santiago, 44.
La Gaditana, San Pedro Alcántara, 6.

CERRAJERIAS

CERRAJERIA A. ZAMORANO, Puente Zurita.-Tel. 1127.

Zamorano, Rodolfo; Primera Transversal Santiago Cuadrado.

CINE SONORO (APARATOS DE)

Philip Ibérica, S. A. E.; Castillo, 41.

CLINICAS OPERATORIAS

Capote Rodríguez, Angel; Rbla General Franco, 51.
Clínica Llabrés, del Dr. Lorenzo Llabrés Delgado; San Sebastián, 64.
Fariña Alvarez, José; Teobaldo Pówer, 5.
Felipe Real, Alonso; Costa y Grijalba, 10.
Fraga García, Luis; 25 de Julio, 8.
Instituto Policlínico de Tenerife, Pérez de Rosas, 16,
Ramos Machín, Benigno; 25 de Julio, 4.
Rodríguez López, Corviniano; 18 de Julio,
Rodríguez López, Juan; 25 de Julio, 4.

COBROS DE CREDITOS

Centro Administrativo Comercial, S. Francisco, 22.
 Comercial Brácar, E. Calzadilla, 17-25.
 Miranda Pulido, José de; Candelaria, 17-19
 Salazar Trujillo, Micaela; C. de Lima, 15.

COLA DE PESCADO (FABRICAS DE)

Delgado Benítez, Emilio; San Francisco, núm. 43 y 45.
 Pelarre Ltda., Cruces, X.-Apart. 123.

COLCHONES (FABRICA DE)

Colchonería Minerva, San Francisco, 28

COLEGIOS LEGALMENTE RECONOCIDOS (FEMENINOS)

(Véase también Academias).

Colegio de la Asunción, Avenida Anuncionistas,
 Colegio de la Pureza, Ayenida Quisisana.
 Colegio del Sagrado Corazón de Jesús, Ferrer, 65,

COLEGIOS LEGALMENTE RECONOCIDOS (MASCULINOS)

Colegio de los Escolapios, Avenida Quisisana.
 Colegio de San Ildefonso, P. Galcerán.

COLEGIOS OFICIALES DE PROFESIONALES

De Abogados, Valentín Sanz, 47.
 De Agentes Comerciales, Plaza de la Candelaria, 10.-Apart. 134.
 De Aparejadores, Cabildo Insular.
 De Arquitectos, Pl. de la Candelaria, 6, 4º.
 De Corredores de Comercio, San Lucas, 2.
 De Farmacéuticos, Pérez de Rosas, 3.
 De Gestores Administrativos, San Vicente Ferrer, 3.
 De Médicos, San Francisco, 32.
 Notarial, Plaza de la Iglesia, 9.
 De Odontólogos, Obispo Rey Redondo, número 22 (La Laguna).
 De Practicantes en Medicina, Plaza Santo Domingo, 1.
 De Procuradores d los Tribunales, Ruiz De Titulares Mercantiles.-E. de Comercio, 25 de Julio.
 De Veterinarios, Castillo, 5.

COLEGIOS DE PRIMERA ENSEÑANZA

(Véase Academias).

COMERCIANTES

Acça y Cía. Ltda., Puerta Canseco, 20.
 Compañía Actividades Fabriles Especiales, Jesús Nazareno, 48.
 Eugenio Machado y Cía., S. A. L.; Valentín Sanz, 7.
 Francisco Rodríguez Barrios Hnos., Ltda. Imeldo Serís, 101.
 García Plasencia y Cía. Ltda., Imeldo Serís, 59.
 Hamilton y Cía., S. R. C.; Marina, 15.
 I. C. Í. E. S. A., Alfaro, 11.
 Luis Hernández y Cía., S. R.; Santo Domingo, 5.

Llombet Rodríguez, Andrés; Rosario, 4.
 Manuel Cruz y Hnos., S. L.; Marina, 3.
 Maximino Ferrer y Cía., S. R. C.; Miraflores, 5.
 Miguel Rodríguez Cervantes y Cía., S. L. Marina, 12
 Suc. de E. Pérez Soto, S. L.; Castillo, 8.
 Trujillo Santos, José; Dr. Allart, 5
 Vda. de Yanes, S. A.; Porlier, 19.
 Vda. e Hijos de García Morales, Jesús Nazareno.
 Vda. e Hijos de Manuel F. Feria, Valcútin Sanz, 1 y 3.

COMESTIBLES

(Véase Ultramarinos)

COMISARIOS DE AVERIAS

Comisariado Español Marítimo, S. A.; Marina, 7.-Telegr.: COMISMAR.
 Hamilton y Cía. Agentes del Lloyd's, Marina, 7.-Apart. 102.

COMPRA VENTA DE FINCAS

Agencia Comercial Vidal, I. Serís, 86.
 Cabrera Armentero, Víctor; San Francisco, núm. 22.
 Delgado García, Matías; I. Serís, 106.
 Morales Rufino, Román; San Francisco, 63.
 Santaella Cayol, Augusto; Castillo 65.

COMUNICACIONES

Compañía Telefónica Nacional de España, Castillo, 43.

Correos, Plaza 25 de Julio.
 Teógrafos, Marina, 7
 Transradio Española, S. A.; Plaza de la Candelaria.

COMUNIDADES DE AGUA

Comunidad Chirijer, Marina, 6.
 Comunidad Embalses Tahodio, Tahodio.
 Comunidad Unión de la Victoria, Plaza de la Candelaria, 6.
 Comunidad Los Abejones, Castillo, 70.
 Comunidad El Monte, San Francisco, 5.

CONFECIONES (FABRICA DE)

CONFECIONES PARA CABALLEROS Y NIÑOS, F. GRANERO JERONA. - Castillo, 40.-Teléfono 1708.

Morales Naranjo, Tarsis.-Confeciones B. B. B.; Santo Domingo, 25.

CONFITERIAS

Fernández Oliva, Emilio; S. Francisco, 16.
 García Prieto, Miguel; La Laguna, 3.
 González Lídera, Francisco; La Rosa, 9.
 Gresso Rodríguez, Tomás; Ferrer, 39.
 Gutiérrez de la Cruz, José; Candelaria 31.

"LIFRAN"

FABRICA de Confitería, Galletas y Caramelos.

LA ROSA, 35. - Teléfono. 3-5-2-9

Despacho «La Colmena». - Teléfono, 2-3-9-4

ARMANDO YANEZ Y CIA.

CASA AGRICOLA INDUSTRIAL - TAZACORTE
ISLAS CANARIAS

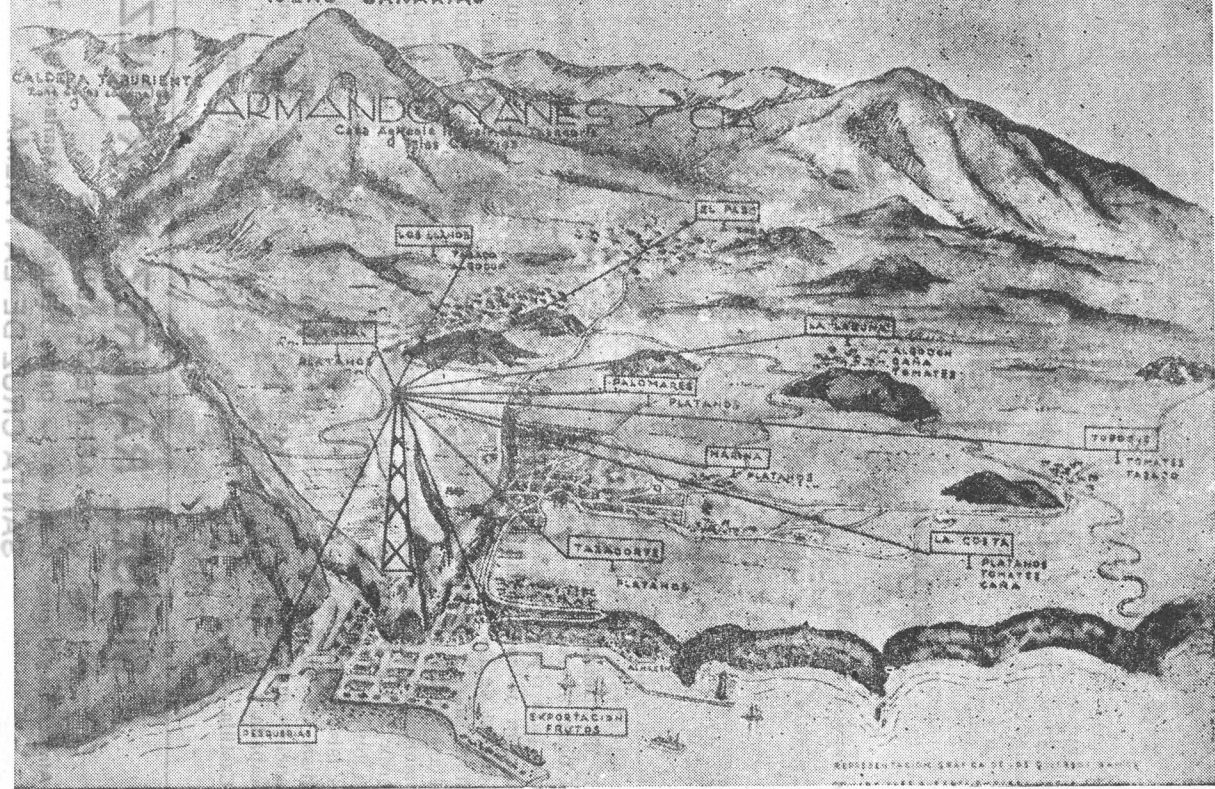

(SALINAS SAJAS)

Compañía General de Canarias de Combustible, S. A.; Marina, 45.

Compañía Nacional de Carbones Minerales, S.A.; Marina, 45.

Compañía Carbonera de Las Palmas, S. A.; Marina, 45.

Convasca, S. L.; San Francisco, 67; Apartado, 334.

Cos Hermanos, S. L.; Marina, 45.

Distribuidora Industrial, S. L.; Imeldo Series, 60

Grand Canary Coaling Co. S. A.; Marina, 45.

García Tuté, Rubens; Dr. Allart, (esquina San Pedro Alcántara).—Telegrama: RUBENGAR.

González Cabrera, Nicolás; Dr. Allart, 30. Hamilton y Cia.; Marina, 7.— Apart, 102.

Hardisson Hermanos, R.R.C.; Villalba Hervás, 5.

Juan Labory, S. Molowny; Avda. de Cuba, 7.

Miller & Co. S. A.; Marina, 45.

Olsen, Guillermo H.; Castillo, 72. Tel. 1793

Sociedad Anónima Cros; Castillo, 71.

Vacuum Oil Company of Canary Island, San José, 1.

Vda. e Hijos de A. S. Molowny, S. L.; Marina, 21 Apartado 296

Vda. e Hijos de J. La Roche, S.R.C.; Castillo, 35

Yeoward, Raymond R.; Marina, 43.

CONSTRUCCIONES NAVALES

Industrias Marítimas de Tenerife, S. A.; Carretera de San Andrés.

Junta de Obras del Puerto; Marina, 12.

CONSULADOS Y VICECONSULADOS

Argentina; Hotel Orotava.

Bélgica; cónsul, Fernando De Masy; Robayna, 3.

Bolivia; cónsul, Carlos Richardson; Pl. de Weyler.

Brasil.—Cónsul, Julio Bercedo Zarzosa; Pilar, 1.

Colombia.—Cónsul, Rafael Hardisson Pizarroso; V. Hervás, 5.

Costa Rica.—Cónsul, Antonio Lecuona Hardisson; San José, 15.

Cuba.—Cónsul, Carlos González Martínez; San Juan Bautista.

Chile.—Cónsul, Rafael Hardisson Pizarroso; V. Hervás, 5.

Dinamarca.—Cónsul, Guillermo H. Olsen; Castillo, 72.

Estados Unidos de América.—Cónsul, Thomas H. Robinson; Pilar, 1

Vice-cónsul, José H. Vechuh; Pilar, 1.

Estonia.—Cónsul, José Miranda Pulido, Candelaria, 19.

Francia.—Cónsul, Robert G. Reynaud; S. Pinto, 21.

Gran Bretaña.—Cónsul, Edie L. Fox; Marina, 15.

Filandia.—Cónsul, Guillermo H. Olsen; Castillo, 72.

Pro-cónsul, Richar Keating.

Grecia.—Cónsul, Julio Hardisson Espou; Villalba Hervás, 5.

Guatemala.—Cónsul, Vacante.

Holanda.—Cónsul, Rafael Hardisson Pizarroso; Villalba Hervás, 5.

Honduras.—Cónsul, Fernando Bethencourt Viejobueno; Clavel, 11.

Italia. Consulado, Vicente Alvarez Cruz; Pilar, 25.

Telegrammi "ALVACRUZ"

Teléfono N.º 2110

AGENZIA DI NAVIGAZIONE ITALO - SPANOLA

Uffici:
Calle del Pilar núm. 25

Santa Cruz de Tenerife
(Canary Islands)

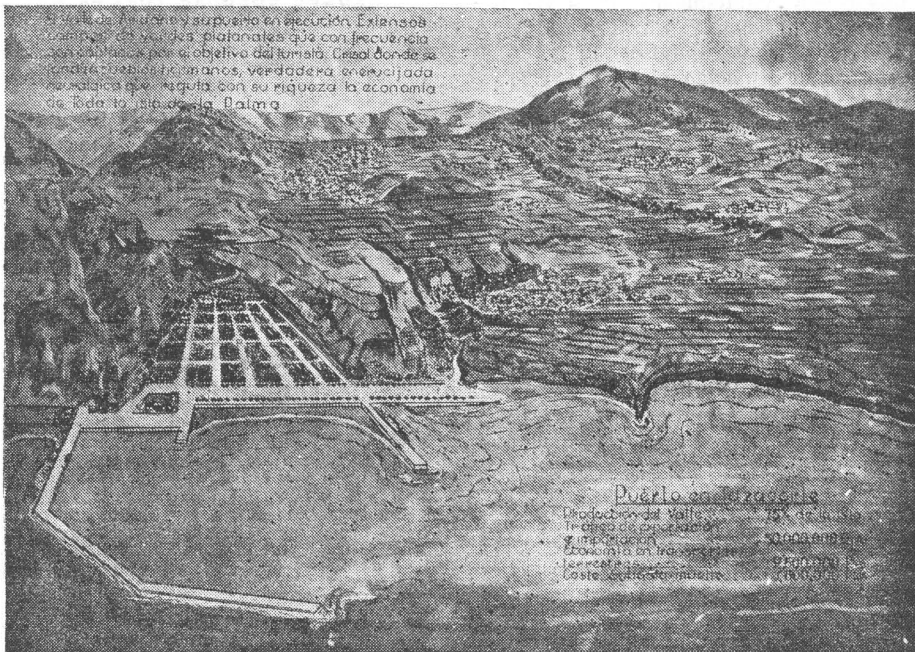

del terreno y abundancia de agua en constante progresión.

Plátanos, tomates, tabaco, almendra, caña de azúcar, son los productos básicos de esta riqueza que suma su exportación más de 30 millones de kilos anuales, que añadidos a su importación de otros 30, entre fertilizantes, materiales de construcción, de empaquetado, combustibles, viveres, tejidos, etc., cuesta anualmente su transporte terrestre actual unos 5 millones de pesetas, gasto indebido, que reclama la urgente terminación de su Puerto Tazacorte que ahora nuestros Ministros han prometido públicamente seguir sus obras para evitar este coste suprimible, del que sólo se benefician las naciones extranjeras que suministran la gasolina, cubiertas, camiones, etc.

Cuenta además este Valle con las dos únicas Hidroeléctricas existentes en la isla y con pozos que producen agua para riegos comunales, cuyos caudales sumados a los procedentes de los manantiales de la afamada Caldera de Taburiente, alcanza la

cifra de 35 millones de litros diarios. Además importante cantidad de embalses de utilización individual.

Este Puerto, podemos decir, es la aspiración máxima de todos los pueblos del Valle y de la zona occidental de la isla, que es como sabemos donde radica el problema de exportación y que por su poca profundidad de 8 y 12 metros máximo, resulta de muy fácil construcción. Por sus playas desembarcaron los conquistadores y por ellas se hizo siempre todo el tráfico de exportación e importación hasta 1937, sosteniendo una diaria actividad con los otros puertos de las capitales.

La Isla, y sus pueblos del Valle adoptados por el Caudillo, se encuentran en un periodo de alta formación y toda ella sostiene izada la bandera de la fe que contemplamos inflada de entusiasmo en marcha a campo traviesa sobre los caminos del programa que le ha ayudado a desarrollar este Gobierno Nacional.

ANTONIO PEREZ, Tazacorte.

CREDITOS AGRICOLAS

Crédito Agrícola, Comercial, Industrial de Tenerife, S. A. (CALCITSA); Edificio del Cabildo.

CHOCOLATES (FABRICAS DE)

Díaz Mora, Emilio; Salamanca, 16.
Sáenz Bethencourt, Julián; J. Nazareno, 48

CUBIERTAS DE AUTOS (VENTA DE)

(Véase también Automóviles y Accesorios)

Ramos, Francisca, Vda. de Reyes; Galcerán, 15.

CURROS (ELABORACION Y VENTA DE)

Daponte Ponce Diego; Santo Domingo, 18.
Florido García, Francisco; Miraflores, 9.
Florido García, Juan; Miraflores, 1.
García García, Inocencio; P. Teatro, 9.
Jorge Castro, Gregorio; Pilar, 3.
Pruaño Vega, Francisca; R. Pulido, 77.
Sánchez Pérez, Angel; R. Pulido, 103.
Sánchez Pérez, José; P. Canseco, 93.
Suárez Sánchez, Salvador, Av. G. Mola, 25.
Trujillo Esquivel, Esteban; Benavides, 34.

CURTIDOS (COMERCIO DE)

Llobet Rodríguez, A.; Rosario (antiguo Mercado).

Mendoza Alonso, Juan; Imeldo Serís, Vda. e Hijos de Manuel F. Feria; Valentín Sanz, 7; Apart. 101.

DEPORTES (ARTICULOS PARA)

Las Tres Muñecas; Castillo, 13.
Martín Domínguez, Alberto; V. Sanz, 13.
Suc. de Santiago Cruz Gómez; S. José, 27

CURTIDOS (FABRICA DE)

Pedro Dorta Pérez y Hermanos, S. Ltda; Los Molinos.

DESTILACION DE PEROLEOS E HIDROCARBUROS SINTETICOS

CEPSA; Costa Sur.

CHATARREROS

Armengol Rodríguez, Antonio; Finca Ascaino, Carretera del Sur.

Bargues de Haedo, Francisco; Plaza de la Iglesia, 2.

Perdomo García, A. Abel; Rejas, 3.

DROGAS (ALMACENES DE)

Ayala Espinosa, A; Castillo, 31.
Centro Farmacéutico de Tenerife; Pérez de Rosas, 3.
Palarea Hnos. S. L.; A. Guimerá, 34.

INDUSTRIAL MERCANTIL GUARDIOLA, S. A.
FABRICANTES DE PINTURAS

ESMALTES
COLORES



BARNICES,
PATENTES

PLAZA PALACIO, 3 - BARCELONA - TELEFONO. 11432

REPRESENTANTE PARA CANARIAS:

JOSÉ IESS BOSSI - Puerto de la Luz - Albareda, 10 - Teléfono, 1816.
 DELEGACION EN SANTA CRUZ DE TENERIFE

DROGUERIAS

Ayala Espinosa, A; Castillo, 31.
 Droguería Espinosa; San Francisco, 1
 Droguería Piñeiro; Rambla de Pulido, 9.
 Establecimientos Iberla; La Rosa, 41.
 Ramírez Filpes, M; Valentín Sanz, 9.

González Palensueza, Fernando. Plaza
 Weyler, 14.
 Martín Fariña, Abraham; Marina, 21.
 Romero Marrero, Jesús; Imeldo Serís, 4.

**EFFECTOS TIMBRADOS (EXPENDEDU-
 RIAS DE)**

EBANISTAS

Bruno Sedó, José; Teobaldo Power, 8.
 Eckfilner, Max; San José, 28.
 Mirabal Correa, José; Méndez Núñez, 48.
 Santaella Cayol, Ezequiel; C. 10ª, Barrio
 de la Salud.
 Timoteo Rodríguez, José; Benavides, 16.

Castilla Galván, Clemente; V. Sanz, 19.
 Carrillo Frago, Angel; P. de la Candelaria
 Domínguez Domínguez, A; P. Canseco 95.
 Librería Universal; Castillo, 75.
 Martín, Balbina, Vda. de Fernando; Viera y
 Clavijo, 13.
 Miranda Miranda, Domingo; C. Verde, 17
 Paz Cerezo, Manuel de; Candelaria, 17.
 Rodríguez de la Rosa, Concepción; Rambla
 Gral. Franco, 4.
 Savoie Benítez, Matilde; Castillo, 16.

EFFECTOS NAVALES

Abreu López, Manuel; Palma, 3.
 Briganty Wood, Alfredo; Sánchez Pinto, 11
 Alamo, Juan; Villalba Hervás, 1.
 CIEL (RICASA); Rambla Pulido, 23-25.
 Efectos Navales, S. A.; Pérez Galdós, 5.

ELECTRICIDAD (FABRICA DE)

Unión Eléctrica de Canarias, S. A.; Cer-
 vera, 2.

ELECTRICIDAD (INSTALADORES DE)

Afonso Barrera, Antonio; San José, 33.
Benítez Braun, Braulio; San José, 13.
"Elektra", de Juan de Puellés; Castillo,
núm. 56 y 57.
"Electro-Dina"; S. Pedro Alcántara, 9.
García Domínguez, Gregorio; Puerta Can-
seco, núm. 30.

García Granados, E.; Santiago Cuadrado,
núm. 24.--Teléfono, 1928.

García Granados, José; E. Cervantes, 1.
García Triviño, Ramón; Noria Alta, 32
González Báez, Jess; Barrio Uruguay.
Herrera Plasencia, Eleuterio; C. Montever-
de, núm. 22.

León López, Federico; A. de Lugo, 57.
Martín Rivero, Santiago; 3ª Barrio del Pe-
rú, núm. 16.

Real Alvarez, Juan; Santo Domingo, 10.
Padrón Gómez, José M.; Dr. Allart, 10.
Ucar Cifra, Federico; J. Murphy, 2.

ELECTRICIDAD (MATERIAL DE)

Blandy Brothers & C., S. A.; Villalba Her-
vás, 25-29.
Arienza, Rosario; José Murphy, 2.
Comercial Espinosa; San Francisco, 1.

"Elektra", de Juan de Puellés; Castillo,
56 y 57.--Teléfonos 2039 y 3929.

"Electro-Dina"; S. Pedro Alcántara, 9.
Electro-Radio; Pedro G. García; San Jo-
sé, núm. 35.
Padrón, Industrias Radioeléctricas; Viera y
Clavijo, núm. 1.

Philips Ibérica, S.A.E.; Castillo, 41
Suc. de Santiago Cruz Gómez; S. José, 27

EMBUTIDOS (FABRICA DE)

Claud, Fernando; Calvo Sotelo, 51

EMISORA DE RADIO

Radio Club Tenerife, E. A. J. 43; Alvarez
de Lugo, 2.

**EMISORAS DE RADIO (MONTA-
DORES DE)**

Philips Ibérica, S. A. E.; Castillo, 41.

ENCUADERNACION (TALLERES DE)

"Códices". Andrés Luci Hernández; Pilar,
núm. 40.—Tel. 2520.
Imprenta Católica; Plaza de la Candelaria.
Teléfono 3117.

Rodríguez Tejera, Manuel; Imeldo Serís,
núm. 86 (esquina a San Lucas).
Siverio González, Antonio; Marina, 3.
Talleres Tipográficos y de Encuadernación
Sans; Alfaro núm. 1.

**EQUIPOS DE SOLDADURA, ELECTRO-
DOS, APARATOS DE MEDIDAS Y RECTI-
FICADORES**

Philips Ibérica, S. A. E.; Castillo, 41.

ESPECIALIDADES FARMÁCEUTICAS
(EXCLUSIVAS DE)

Croissier Salazar, Eduardo; C. de Lima, núm. 11.
Saavedra Hernández, Luis; Pérez de Rosas, núm. 30.
Toledo, Vda. de Panadés, Marcelina; X, 1, principal.

ESPECTACULOS

Canódromo Santa Cruz.-Club Galguero de Tenerife, S. D.; Avda. de San Sebastián.
Oficinas: Imeldo Serfs, núm. 59.
Cine Avenida.—Gelasio Alonso Siliuto; Avenida Buenos Aires.
Cine Buenos Aires.—Ladislao de la Cruz; Carretera del Rosario.
Cine Ideal.—Carlos Pisaca Márquez; San Francisco Javier, núm. 70.
Cine La Paz.—Oscar Baudet Oliver; Plaza de La Paz.
Cine Price.—Cornelio Suárez; Salamanca, núm. 2.
Cine Numancia.—Francisco Marrero; Pro-longación Numancia, núm. 18.
Cine Parque Recreativo.— Oscar Baudet Oliver; Plaza del Patriotismo, 1.
Cine Royal Victoria; Luis Zamorano González; La Rosa, 8.
Cine San Andrés.—Ramos y Rodríguez; San Andrés.
Cine San Sebastián.—Juan Elio Díaz; San Sebastián, número 56.
Cine Toscal.— José Tlberto Benitez; La Rosa, núm. 44.
Cinema Victoria.—Luis Zamorano González; General Mola, núm. 8.
Estadio C. D. Tenerife.— C. D Tenerife; calle San Sebastián
Frontón Tenerife, S. L.; Ramón y Cajal, 8
Teatro Baudet.—Ramón Baudet Oliver; General Mola, 10.
Teatro Guimerá.— Excmo. Ayuntamiento; Plaza Isla de la Madera,

ESTANCOS

A. Zamorano, Eduardo; Marina, 1.
Abreu López, Isabel; P. Canseco, 61.
Alfonso , Carmen; P. Canseco, 85.
Alfonso García, María; R. Pulido, 65.
Alonso Arévalo, Anastasia; S. Francisco, 5.
Alvarez Ravelo, Laura; Calzada Noria, 2.
Amador Pérez, Carmen; Serrano, 8.
Amaral Gómez, Trinidad; C. de Lima, 21
Baldé Massana, Pedro; Gral. Franco, 4.
Bascones Alonso, Perfecto; S. Martín, 46.
Bello Alonso, Angelina; G. Gutiérrez, 2.
Berúdez Febles, Alejandro M.; La Rosa, 68.
Bethencourt Ortega, Ismael; C. Verde, 10.
Bethencourt Rodríguez, Dolores; Castillo, núm. 73.
Bravo Calderón, Juan; Miraflores, 34
Brito Barroso, Magdalena; Canalejas, 39.
Brito Brito, Pantaleón; Salamanca, 15.
Cabrera Ginés, Manuel; Gral. Franco, 12.
Cabrera Rufino, Juan; Marina, 1.
Carrillo Fragoso, Angel; P. Candelaria, 2.
Castilla Arocha, María; V. Sanz, 45.
Cejudo Reyes, Eraclio; R. B. Lugo, 20.
Concepción Concepción, Francisco; La Rosa, 99.
Couto Bouza, Benigno; Miraflores, 7.
Darias Arteaga, Josefa; Marina, 9.
Dávila Rodríguez, José; Viera y Clavijo, 5.
Díaz Coello, Antonio; Viera y Clavijo, 14.
Dominguez Dominguez, Alfredo; Gral. Sanjurjo, núm. 67.
García Díaz, Domingo; Depósito Comercial
Gómez Morales, Electra; Francisco, 24.
González Concepción, Vda. de Rodríguez; Gral. Franco, núm. 4.
González Delgado, Victor; P. Constitución.
González Santana, Isabel; P. Alvarez, 3-5.
Granados Ramos, Miguel; Consolación, 19.
Gutiérrez de Houde; Gral. Mola, 10.
Gutiérrez Crisóstomo, Concepción; Salamanca, núm. 30.
Hernández García, Josefa; Gral. Mola, 3.
Hernández González, Antonio; R. Pulido 23.
Herrera Placencia, Isabel; S. Rosalía, 53.
León Felipe, Diego de; Plaza Weyler, 6.
Lorenzo Martínez, Herminia; P. de la Candelaria.
Lloret Peralt, Abelardo; San José, 16.
Martín Hernández, Olga; Miraflores, 41.

Martín Pérez, Juan ;Miraflores.
 Marrero Diegado, Jacinta; G. Goded, 23.
 Mascareño Hernández, José; Marina, 9.
 Miranda Miranda, Domingo; C. Verde, 17.
 Molina Díaz, Luisa; I. Serís, 24.
 Molina Díaz, Juana; Fielato Viejo.
 Molina Díaz, Luisa; I. Serís, 82.
 Mora García, Domingo; I. Serís, 24.
 Pacheco García Buenaventura; I. Serís, 85
 Padrón Pérez, Francisco; R. Zorrilla, 7.
 Paz Casanovas, Manuela de la; Candelaria, 17
 Pérez Couto, Victoriano; Candelaria, 12.
 Pérez Delgado, Marina; Avda. Cuba, 6.
 Pérez López, Felipe; Cruz Verde, 8.
 Pérez Medina, Delfina; Avda. B. Aires, 88.
 Ramírez Martín, Julia; Cuesta Piedra, 27.
 Rancel Toledo, Eloisa; Calvo Sotelo, 35.
 Reyes Castellano, José; Ba. G. Escámez, 7
 Rijo Suárez, Cristóbal; Candelaria, 13.
 -Rodríguez Gastaño, Pedro; Salamanca, 1.
 Rodríguez Gutiérrez, Pedro; Amargura, 13.
 Sabina Pérez, Manuel; Cruz Verde, 18.
 Santana Villalba, Juan; S. Vázquez, 4.
 Santos Martín, Juan; Candelaria, 29.
 Torres Morales, Santiago; Flores, 9.
 Trujillo Bencomo, Domingo; P. Candelaria, núm. 1.
 Umpiérrez Reyes, Sebastián; S. Martín
 Viladonis Coma, Montserrat; S. Guerra, 51
 Zamora Batista, Agustín; Avda. Cuba, 5.
 Zamorano González, Luis; C. Verde, 21.
 Zamorano Arocha, Manuel; P. Candelaria.

EXPLOSIVOS

Canarias Explosivas, S. A.; Castillo, 17.
 Sociedad Anónima Española de la Dinamita y Explosivos; Imeldo Serís, 22.
 Sociedad Española de Carburos Metálicos; Concordia, núm. 6.

EXPORTADORES DE ALMENDRAS

Cooperativa Agrícola del Norte de Tenerife (FAST); Villalba Hervás, 4.
 Eugenio Machado y Cia., S. L.; V. Sanz, 7
 Hamilton y Cia.; Marina, 7,
 Hernández Otazo, Octavio; Castillo, 43.
 Luis Matutano, S. A.; J. Murphy, 1,
 Oortoll Cornet, S; Villalba Hervás, 4.

EXPORTADORES DE CEBOLLAS

Alonso Rodríguez, Juan P.; I. Serís, 16.
 C. García Dorta y Cia. S. L.; San Francisco, núm. 9.
 Castro Pérez, Nicolás; San Francisco, 25.
 Compañía Agrícola de Tenerife, S. A.; Teobaldo Power, 2.
 Cooperativa Agrícola del Norte de Tenerife (FAST); Villalba Hervás, 4.
 Eusebio Iecuna González y Cia. S. I.; Marina, núm. 23.
 Francés Suárez, Manuel; Marina, 19. Apartado, 301.
 Fumero Pérez, José; Finca "El Partido".
 George W. Lenton; Gral Franco, 104.— Apartado, 313.
 Hernández Otazo, Octavio; Castillo, 43.
 Hijos de Diego Belancor, S. A.; Marina, 10
 Luis Matutano, S. A.; José Murphy, 2-2º
 Martín Hernández, Emiliano; Marina, 11, (M. derecha).
 Oortll Cornet, S.; Villalba Hervás, 4.
 Perera Briganty, Julio; Pilar, 1-2º.

EXPORTADORES DE CEBOLLINOS

Alonso Rodríguez, Juan P.; I. Serís, 16.
 Cooperativo Agrícola del Norte de Tenerife (FAST); Villalba Hervás, 4.

Diego Luz y Cia, S. I.; Marina, 31.
 Dorta Pérez, Seed-Growers; Galcerán, 3.-
 Apartado, 7.
 Eusebio Lecuona González y Cia., S. L.
 Marina, núm. 23.
 Fuentes Serrano, Julio; San José, núm. 38.
 Apartado, 147.
 Fumero Pérez, José; Finca "El Partido".
 George W. Lenton; Gral. Franco, núm. 104
 Apartado 313.
 Hernández Otazo, Octavio; Castillo, 43.
 Luis Matutano, S. A.; José Murphy, 2-2°.
 Machado Bello, Tomás; Robayna, 12.
 Ortoll Cornet, S.; Villalba Hervás, 4.
 Ramos y Cia., L.; Candelaria, 31. Apar. 358
 Pérez Delgado, Pedro.
 Sixto M. Machado; Marina, 31.
 Varela Prieto, Alberto; R. de Pulido, 28.

EXPORTADORES DE COCHINILLA

Hernández Otazo, Octavio; Castillo, 43.
 Machado Bello, Tomás; Robayna, 12.
 Ortoll Cornet, S.; Villalba Hervás, 4.
 Ramos y Cia. Ltda; Candelaria, 31.

EXPORTADORES DE CONSERVAS

Alvaro Rodríguez López y Hno., S. A.—
 Avenida de Cuba, 12.

**EXPORTADOR DE CHOCOLATES
 Y CONFITÉS**

Sáenz Martínez, Julián; J. Nazareno, 48.

**EXPORTADOR DE GOFIO DE
 TRIGO Y MAIZ**

Delgado Guillén, Rodolfo; E. Cervantes, 4.

EXPORTADORES DE PATATAS

Alonso Rodríguez, Juan P.; I. Serís, 16.
 Alvarez Cruz, Vicente; General Franco,
 núm. 108. Apartado, 313.
 African & Eastern (Spain), Ltda; Ferrer,
 núm. 1.
 Armas Quintero, Tomás; Pta. Canseco, 20
 Bercedo Zarzosa, Julio; Pilar, 1.
 Berg, S. K.; Imeldo Serís, 83.
 Calzadilla, Rafael J.; Villalba Hervás, 2.
 Castro Pérez, Nicolás; San Francisco, 25.
 C. García Dorta y Cia., S. L.; S. Francis-
 co, núm. 9
 Compañía Agrícola de Tenerife, S. A.;
 Teobaldo Power, núm. 2.
 Cooperativo Agrícola del Norte de Teneri-
 fe (FAST); Villalba Hervás, 4.
 Cooperativa del Campo de Productores y
 Exportadores de Tenerife; Plaza de la
 Candelaria, 6.
 Cruz Delgado, Manuela; Marina, 9.
 Curbelo Iglesias, José; Marina, 4.
 Diego Luz y Cia., S. L.; Marina, 31.
 Eusebio Lecuona González y Cia., S. L.
 Marina, núm. 23.
 Francés Suárez, Manuel; Marina, 19.--
 Apartado 301.
 Fumero Pérez, José; Finca "El Partido".
 Hamilton y Cia.; Marina, 7.
 Hernández Otazo, Octavio; Castillo, 43.
 Hernández y Pisaca, Cia Ltda.; Marina 13.
 Hijos de Diego Betancor, S. A.; Marina, 13

Luis Matutano, S. A.; José Murphy, 1-3°--
Teléfono 1607.--Apartado 333.--Telo-
grama "MATUTANO".

 Machado Bello, Tomás; Robayna, 12.
 Mackay, Guillermo M.; San Francisco, 26.
 Martín Hernández, Emiliano; Marina, 11.
 (M. derecha).
 Mora Trujillo, Emilio; Mendez Núñez, 11,
 Ortoll Cornet, S.; Villalba Hervás, 4.
 Ortiz Vives, José María; San Jose, 25-27.
 Perera Briganty, Julio; Pilar, 1-2°.
 Ramos y Cia. Ltda; Candelaria, 31.
 Rodríguez López, Conrado; Pral. Galce-
 rán, núm. 12.
 Savoís Benítez, Manuel; C. Quisísana 8.

Sixto M. Machado; Marina, 31.
Sociedad Frutera Unión París.
Yeoward, Raimond R. Marina, 43.

EXPORTADOR DE PETROLEOS Y SUS DERIVADOS

Compañía Española de Petróleos, S.A.
(CEPSA); Costa Sur.

EXPORTADOR DE PLATANOS

Abreu Hernández, Acaymo; Marina, 14.
African & Eastern (Spain) Ltda; Ferer, 1.
Armas Quintero, Tomás; Pta. Canseco, 20.

**ARTENGO HERNANDEZ, JOSE; Eclazadi-
lla, 14. Tel. 1.500. Teleg. "SIGUR".**

Báez del Toro, Francisco; Avda J. Anto-
nio, 14.

Báez Sánchez, Juan; Marina, 5.

Bercedo Zarzosa, Julio; Pilar, 1.

Berg, S. K.; Imeldo Seris, 83.

Calzadilla, Rafael J.; Villalba Hervás, 2.

Casamitjana Hnos., S. L.; San José, 2.

Castro Pérez, Nicolás; San Francisco, 25.

C. García Dorta y Cía. Ltda.; San Fran-
cisco, 9.

Compañía Agrícola de Tenerife, S.A.; Teo-
baldo Pówer, 2.

Cooperativa Agrícola del Norte de Tene-
rife (C.A.S.T.); Villalba Hervás, 4.

Cooperativa del Campo de Productores y
Exportadores de Tenerife; Plaza de la
Candelaria, 6.

Cooperativa Agrícola Unión de Exportado-
res; Avda. de Cuba, 5 y 7.

Cruz Delgado, Manuel; Marina, 9.

Curbelo, Luis; San José, 1.

Curbelo Iglesias, José; Marina, 4.

Diego Luzy Cía. S.L.; Marina, 31.

Dorta Pérez, Pedro; Galcerán, 3; Aparta-
do, 7.

Elder Dempster (Canary Islands), Ltda.
San José, 1.

Espino, Agustín; Villalba Hervás, 4.

Esteve & Bañuls; San José, 30.

Eugenio Machado y Cía., S.L.; Valentín
Sanz, 7.

Eusebio Lecuona González y Cía. S.L.; Ma-
rina, 23.

Fernaud Díaz, Julio; San José, 1. Apart.
370. Tel. 2926.

Francés Suárez, Manuel; Marina, 19.
Apart. 301.

Fumero Pérez, José; Finca "El Partido",
George W. Lenton; Gral. Franco, 194.
Apart. 313.

Hamilton y Cía; Marina, 7

Hernández Cejas, Norberto; San José, 2.

Hernández Otazo, Octavio; Castillo, 43.

Hernández y Pisaca, Cía. Ltda.; Marina,
núm. 35.

Hernández Suárez, Hnos., S.A.; Plaza Isa-
bel II, 2.

Hijos de Diego Betancor, S.A.; Marina, nú-
mero 10.

Jerez Suárez, José; Cruz Verde, 24.

Luis Matutano, S.A.; José Murphy, 2, 2.º

Machado Bello, Tomás; Robayna, 12.

Martin Eladio; Marina, 13.

Martin Hernández, Emiliano; Marina, 11.
(M. derecha).

Martin Martni, Dionisio; San José, 34.

D. LUZ Y CIA., S. L.

Materiales para Empaque de Frutos, - Cosecheros Exportadores de Frutos y Semillas.
Abonos y Productos Químicos para la Agricultura,

Apartado, 161 - Teleg. DELUZ - Teléf, 2241 y 1722 - MARINA, 19

SANTA CRUZ DE TENERIFE

Miguel Rodríguez Cervantes y Cia. Ltda.
Marina, 12.

Morales Santiago, Agustín; Miraflores.

Mora Trujillo, Emilio; Méndez Núñez, 11.
Olsen, Guillermo H; Castillo, 72.

Ortoll Cornet, S.; Villalba Hervás, 4.

Ortiz Vives, José María; San José, 25-27.

Perera Briganty, Julio; Pilar, 1. 2.º

Pérez Rodríguez Buenaventura; E. Calzadilla, 10.

Ramos y Cia. Ltda.; Candelaria, 31. Apartado, 358.

Sindical Exportabana, S.A.; Plaza de la Candelaria, 6.

Sindicato Agrícola Rambla; Plaza Isabel II, núm. 2.

Sixto M. Machado; Marina, 31.

Sociedad Frutera Unión París.

Verdugo Acedo, José; San José, 18.

Wilfred Moore; Marina, 6.

Yeoward, Raymond R.; Marina, 43.

EXPORTADOR DE PRODUCTOS

FARMACEUTICOS

Feria Sáez, Luis (Laboratorios Feria);
Imeldo Serís, 51.

EXPORTADORES DE TABACO

Carrillo Fragoso, Angel; Pérez de Rosas,
núm. 3.

Dominguez, Alfredo; Puerta Canseco, 95.
Franquet Solé, Fernando; Plaza de la Iglesia, 12.

González González, Domingo; D. Alfonso,
núm. 18.

Herrera Hernández, Manuel; Plaza de la Iglesia, 13.

Luis Matutano, S.A.; José Murphy, 2. 2.º
Morales Clavijo, Manuel; Suárez Guerra,
núm. 14.

Moreno Miranda, Diego; Robayna, 14.

Pérez Delgado, Alfonso; S. Sebastián, 81.

Reyes Expósito, Manuel; 2.º Cuatro Torres, 28.

Rojas Ramos, Isidro; Clavel, 4.

Rosario Barroso, Vda. de A. Espinosa. Santa Rosa de Lima, 4.

Vda. de Luis Zamorano Benitez y Cia., S. L.; San Antonio, 50.

Zamorano González, Luis; Plaza de la Paz, núm. 4.

EXPORTADORES DE TOMATES

Abreu Hernández, Acaymo; Marina, 14.

Alonso Rodríguez, Juan P.; I. Serís, 16.

African & Eastern (Spain), Ltda.; Ferrer,
núm. 1.

Alvarez Cruz, Vicente; Rbla. Gral. Franco, 108. Apart. 315.

Antonio Ledesma y Cia., S. L.; Marina,
núm. 13.

Armas Quintero, Tomás; P. Canseco, 20.

Báez del Toro, Francisco; Avda. José Antonio, 14.

Bercedo Zarzosa, Julio; Pilar, 1.

Berg, S. K.; Imeldo Serís, 83.

Paulino Bencomo Mendoza; San Francisco, 19.

Calzadilla, Rafael J.; Villalba Hervás, 2.

Casamitjana y Hnos. S. L.; San José, 2.

Castro Pérez, Nicolás; San Francisco, 25.

Compañía Agrícola de Tenerife, S.A.; Teobaldo Power, 2.

Cooperativa Agrícola del Norte de Tenerife (F.A.S.T.); Villalba Hervás, 4.

Cooperativa Agrícola Unión de Exportadores; Avda. de Cuba, 5 y 7.

Cooperativa del Campo de Productores y Exportadores de Tenerife; Plaza de la Candelaria, 6.

C. García Dorta y Cia. Ltda.; San Francisco, 9.

Curbelo Iglesias, José; Marina, 4.

Cruz Delgado, Manuel; Marina, 9.

Delgado Benitez, Emilio; San Francisco,
núm. 43 y 45.

Dorta Pérez, Pedro; Galcerán, 3. Apartado, 7.

Diego Luz y Cia., S.L.; Marina, 31.

Elder Dempster (Canary Islands) Ltda.; San José, 1.
 Eugenio Machado y Cia., S.L.; Valentín Sanz, 7.
 Eusebio Lecuona González y Cia. S. L.; Marina, 23.
 Espino Agustín; Villalba Hervás, 4.
 Fernaud Diaz, Julio; San José, 1. Apartado, 370.
 Francés Suárez, Manuel; Marina, 19. Apartado, 301.
 Fumero Pérez, José; Finca "El Partido", Fuentes Serrano, Julio; San José, 38. Apart. 147.
 George W. Lenton; Gral. Franco, 104. Apart. 313.
 Guigou Ramos, Guillermo; Robayna. Hamilton y Cia.; Marina, 7.
 Hernández Otazo, Octavio; Castillo, 43.
 Hernández Cejas, Norberto; San José, 2.
 Hernández y Pisaca, Cia. Ltda.; Marina, núm. 35.
 Hijos de Diego Betancor, S. A.; Marina, núm. 10.
 Jerez Suárez, José; Cruz Verde, 24.
 Luis Matutano, S.A.; José Murphy, 2, 2.º
 Machkay, Guillermo M.; San Francisco, 26.
 Machado Bello, Tomás; Robayna, 12.
 Miguel R. Cervantes Cia. Ltda.; Marina, núm. 12.
 Martín Martín, Dionisio; San José, 34.
 Martín Hernández, Emiliano; Marina, 11. (M. derecha).
 Martín Pérez Francisco; Marina, 10.
 Mora Trujillo, Emilio; M. Núñez, 11.
 Morales Santiago, Agustín; Miraflores.
 Ortiz Vives, José María; San José, 25-27.
 Ortoll Cornet, S.; Villalba Hervás, 4.
 Olsen, Guillermo H.; Castillo, 72.
 Perera Briganty, Julio; Pilar, 1, 2.º
 Ramos y Cia. Ltda.; Candelaria 31.
 Rodríguez López, Conrado; Prolongación Galcerán, 12.
 Savoie Benítez Manuel; C. Quisisana, 8.
 Sindicato E.—portabana, S. A.; Plaza de la Candelaria, 6.
 Sindicato Agrícola Rambla; Plaza Isabel II, núm. 2.
 Sixto M. Machado; Marina, 31.
 Sociedad Frutera, Unión París.
 Wilfred Moore; Marina, 6.
 Yeoward Raymond R.; Marina, 43.

EXPORTADOR DE VIVERES, PRODUCTOS AGRICOLAS Y MATERIALES DE CONSTRUCCION

Acea y Cia. Ltda.; Puerta Canseco, 18.

EXTINTORES DE INCENDIOS

Navarro Hernández, José; San José, 16.
 Reyes y Fernández, S.L.; San José, 38.

FARMACIAS

Acosta Gómez, J.; Imeldo Seris, 36.
 Alvarez Castro; I.; Castillo, 24.
 Alvarez Castro, J.; Dominguez Alfonso, 1.
 Castelo Biedma, Natividad; Plaza 25 de Julio, 5.
 Corominas Cristany, J.; Galcerán, 13.
 Cristellys Gómez, E.; San Francisco, 17.
 Darias Montesinos, P.; Gral. Mola, 36.
 Farmacia Militar; Iriarte.
 Feria Sáez, Luis; Valentín Sanz, 17.
 Fernández de Mesa, Alvaro; Castillo, 7.
 Fernández Fernández, C.; R. Pulido 111.
 Foronda Hernández, Gonzalo de; Plaza Domingo, 1.
 García Guanche, A.; Rbla. Pulido, 39.
 García Guanche, M.; Plaza de la Paz.
 González Ortiz, L.; Rbla. Pulido, 87.
 Hardisson Pizarroso, J.; Castillo, 34.
 Llabrés Delgado, Matías; V. y Clavijo, 2.
 Martínez Trujillo, A. Pilar, esq. C. Lima.
 Pérez y Pérez, V.; Gral. Sanjurjo, 57.
 Quesada Sánchez, D.; Gral. Franco, 3.
 Roig Sánchez, José M.; Cruz Verde, 20.
 Trujillo Borroto, Miguél A.; La Rosa, 1.
 Wildpret Alvarez, L.; Castillo, 76.

FERTILIZANTES

(Véase Abonos).

FERRETERIA AL POR MAYOR

Acevedo Rojas, Antonio; Imeldo Serís, 40.
 Acevedo Rojas, Manuel; Castillo, 43.
 C. I. E. L. (RICASA); Rambla de Pulido,
 núm. 23.
 I. C. I. E. S. A.; Alfaro, 11:
 Padrón Herrera, Tomás J.; I. Serís, 58.
 Rodríguez González, Andrés; Dr. Allart,
 núm. 21.
 Suc. de E. Pérez Soto; Castillo, 8.
 Vda. de Yanes, S.A.; Porlier, 19.

FERRETERIAS

A. Acevedo, Ltda; Imeldo Serís, 86.
 Acevedo Rojas, M.; Castillo, 43.
 El Candado (Sucursal); Rbla. Pulido, 51.
 Enrique Siemens, Suc. Enrique Siemens;
 Puerta Canseco, 55-57. Apartado 127.
 Telegr.: TECNICA.
 González Campos, Eugenio; I. Serís, 62.
 González Espinosa, F.; Castillo, 83.
 Hijos de Juan P. Alba; Castillo, 3.
 Rodríguez González, Andrés; Dr. Allart,
 núm. 14 y 21. Apartado, 19.
 Rufino del Castillo, Miguel; I. Serís, 109.
 Suc. de E. Pérez Soto; Castillo, 8.

FIAMBRES

Bello Hernández, Imeldo; Candelaria, 17
 Fiambrería Palacio; San Lucas, esq. Cas-
 tillo,
 La Victoria; Rbla. de Pulido, esq. a Alva-
 rez de Lugo.
 Los Dos Hermanos, José de Armas y Cía.;
 Callao de Lima, 40.
 Ruiz de Arteaga, A.; Castillo, 20.

FIBRAS VEGETALES (FABRICA DE)

Auzola y Cabrera Ltda.; Carretera de La
 Laguna km. 4.

FINCAS (ADMINISTRADORES DE)

Agencia Comercial Vidal; Imeldo Serís, 86.
 Alvarez Náñez, Luis; S. Guerra, 2, 2.º
 Brito Augusto; San Francisco, 54.
 Castillo Ruiz, José del; Marina, 3. Aparta-
 do, 350.
 Diaz Duque, P.; San Francisco, 5.
 Centro Administrativo Comercial; S. Fran-
 cisco, 22. Telegr.: CENADCO.
 González González, J.; Dr. Allart, 25
 González González, Manuel; Imeldo Serís,
 núm. 77.
 Herminia Castilla, Vda. de Carmona; Je-
 sús Nazareno, 20.
 Morales Rufino, N.; Gral. Goded, 1.
 Perera Rodríguez, Lorenzo; Tobaldo Pó-
 wer, 22.
 Santaella Cayol, Augusto; Castillo, 65.

METALURGIA MANUFACTURADA, S. A.

ALMACEN DE FERRETERIA

APARTADO, 16 - MONDRAGÓN - (GUIPUZCOA)

SUCURSAL: MADRID, CACERES. 3

FINCAS (COMPRA DE)

Agencia Comercial Vidal, Imeldo Serís, 86.
 Álvarez Náñez, Luis; S. Guerra, 2, 2.º
 Castillo Ruiz, José del; In 'do Serís, 84.
 Apart. 350.
 Centro Administrativo Comercial; S. Francisco, 22. Telegr.: CENADCO.
 Cruz Medina, Juan; Imeldo Serís, 90
 Díaz Duque, P.; San Francisco, 5.
 Fortuny Llopart, F; Castillo, 43.
 González González, Juan; Dr. Allart, 25.
 González González, Manuel; I. Serís, 77.
 Hurtado Izquierdo, E.; Castillo, 13.
 Mestres Navas, Tomás; J. Murphy, 2.
 Morales Rufino, R.; Imeldo Serís, 93.
 Núñez Barrios, Esteban; S. Berthelot, 19.
 Perera Rodríguez, Lorenzo; T. Power, 22.
 Reyes y G. de Mesa, C.; San José, 38.
 Santaella Cayol, Augusto; Castillo, 65.
 Trujillo Trujillo, Pedro; I. Serís, 86.

FLORES NATURALES (VENTA DE)

"Floresta"; Imeldo Serís, 83.

FLORICULTORES

Beese, Bruno; Duggi, 37.
 Burchard, Oscar; Plol. Gaicerán.

FOTOGRAFADOS

Cabrera Benítez, J.; Suárez Guerra, 8.

FOTOGRAFOS

Alberto Martín y Cia. Ltda.; V. Sanz, 13.
 Benítez Tugores, Adalberto; San José, 32.
 Echevarri Capetillo, Lázaro; Castillo, 22.
 Foto X.; Castillo, 12.
 Garriga Roda, Trino; San José, 31.
 Vázquez Andrés, Mariano; Castillo, 74.

FRUTAS AL POR MAYOR

Gómez Soto, Domingo; Imeldo Serís, 61.
 Martín Martín, Dionisio; San José, 18.
 Verdugo Acedo, José; Castillo, 43.

FRUTAS AL POR MENOR

Alvarez Gil, Gonzalo; I. San Andrés,
 Carbajal, Matías; Candelaria, 13.
 Cruz Fernández, Angel; Amargura.
 "El Pilar".-Jacinto Luis, Luis; V. y Clavijo, 2.
 Fernández Batista, Antonio; Dr. Allart, 59.
 González Hernández, Emérita; I. Serís, 48.
 González Saavedra, José; V. Hervás, 3.
 Hernández, José A.; La Rosa, 58.
 Morera Perera, Adrián; Rbla. Pulido, 73.
 Pestano Delgado, Carmen; Porlier, 1.
 Rivero Hernández, C.; T. Ruiz Padrón.
 Rodríguez Yanes, Cirilo; Imeldo Serís, 13.
 Torres Castellano, Eusebio; Porlier, 46.

FRUTAS (CONSERVAS DE)

Díaz Jiménez, Juan; San Francisco, 21.
 Vitabanade Tenerife, S.A.; Vuelta de los Pájaros.

FUNDICIONES

A. Zamorano; Puente Zurita.
Escuder Expósito, Arturo; Avenida de Cuba, núm. 9.
Industrias Marítimas de Tenerife, S. A.; Carretera de San Andrés.
Peña Socorro; San Sebastián (frente a la Clínica Llabrés).
Quintana Pérez, Nicolás; Avenida Asuncionista, núm. 31.
Rojano Soto, Manuel; Noria Alta, 57.
Sucesores de Felipe González; General Morales, núm. 7.

FUNERARIAS

Castro González, Juan; Imeldo Seris, 108.
Nuestra Señora del Carmen; Santa Clara, 5.-Tel. 2045.

GALVANOTECNIA (TALLERES DE)

A. Zamorano; Puente Zurita.
Cedrés Fernández, Francisco; G. Mola, 23.

GALLETAS (FABRICA DE)

"La Cibeles"; Vicente Cuenta Muñoz.
"La Manchega", de Quinterio Ortiz Villa; Imeldo Seris, núm. 108.

GARAGES

Camacho; San Francisco Javier, 7.
Garaje "Olimpia", de Blandy Brothers & Co, S. A.; Avenida de Cuba, 15.
Martín Fernández, A.; P Asuncionistas, 5.
Trujillo Alamo, Rafael; Muelle.
Vandewalle Aguilar, L.; Santa Rosalía, 63.

GAS (FABRICA DE)

Unión Eléctrica de Canaria, S.A. Regla, 3,

GASEOSAS (FABRICAS DE)

Hernández Curbelo, Francisco; Concordia, núms. 4 y 5.
"La Manchega", de Quinteria Ortiz Villajos Reneses; Porlier, 40.
López Torres, Juan Antonio; Ballester (Camino del Hierro); Aparta. 310.
Olsen, Hans Peter; Porlier, 18.-Oficinas: Castillo, núm. 72.
Rodríguez Gutiérrez, Manuel; Pta. Canseco, núm. 51.

GASOLINAS Y PETROLEOS

Compañía Española de Petróleos (Refinería de Petróleos); C. Sur.
D. I. S. A.; Imeldo Seris, 60.
Sociedad Petrolífera Española; Marina, 25.
Texas Company, S. A.; San José, 1.
Vacuum Oil Company of Canary Islands, S. A. E.; San José, 1.

GESTORES ADMINISTRATIVOS

A. G. A., de Imeldo Bello Alonso; Sabino Berthelot, 19.
Delgado Brito, A.; San Francisco, 25.
Falcón Luis, Jesús; Méndez Núñez, 5.
García Patenzuela, José; Imeldo Seris, 77.
García Selva, Manuel; Candelaria, 26.
Hurtado Izquierdo, Carlos; Castillo, 13.
Joan Oliveras, Antonio; Castillo, 26.
López Samblás, Diégo; M. Núñez, 18.

DISTRIBUIDORA INDUSTRIAL, S. A.

D. I. S. A.

LAS PALMAS

TENERIFE

Distribuidora de los productos C. E. P. S. A.

Consignatarios de Buques

Fabricantes de calcáreos y
pinturas al aceite e insecticidas

I. Serís, 62 - Telf. 2221 - 1128

L. y Castillo, 62 - Telf. 6463

SANTA CRUZ DE TENERIFE

LAS PALMAS

LITOGRAFIA ROMERO

**SOCIEDAD ANONIMA
CASA FUNDADA EN 1880**

FOTOZINCOGRAFIA OFFSET

Relieves y Cartonajes - Fábrica de
Bolsas de papel - Imprenta

Telegramas: Litografía Romero. Tenerife - Tel. Talleres en Ballester n.º 2790

Oficina auxiliar: Imeldo Serís, 74 - Teléfono núm. 1635

Apartado de Correos, 324

SANTA CRUZ DE TENERIFE

Moreno Santana, Santiago; I. Serís, 38.
Ortiz Darias, Domingo; San Francisco, 5.

GRABADORES

Cabrera Benítez, J. Suárez Guerra.
Olmo, Ricardo del; San Juan Bautista, 54.

GRANITO

«Mármoles Granados» Gral. Mola, 15.

GRUAS

Junta de Obras del Puerto; Puerto.

HARINAS (FABRICAS DE)

(Véase Molinos)

HARINAS DE PESCADO

Báez del Toro, Francisco; Avda. José Antonio, 14. Apart, 21
Delgado Benítez, Emilio; Carretera de Regla.-Oficinas: S. Francisco, 43 y 44.
Telegr. MILOCHO.
Pelarre Ltda.; Cruces, X; Apart, 123.

HELADOS (FABRICAS DE)

La Atlántida Tea Room, S.A.; Castillo, 12.
García Cabrera, Marcos; La Rosa, 31.
Gutiérrez Quintero, M.; E. Wolfson, 25.
Heladería Marpi; San Francisco, 35.
Miguel García, Francisco; Pl. Weyler, 12.
Pérez García, Francisco; Pl. Weyler, 12.

HERRERIAS

Almenar Expósito, Gonzalo; C. Monteverde.
Concepción Vázquez, Andres; C. Monteverde.
Cruz Padrón, Mario; Miraflores 78.
Expósito Sosa, Toribio; Miraflores, 78.
García Sosa, Francisco; H. Nelson, 24.
Hoz Pérez, Manuel de la; Porlier, 52.
Tejer Alfonso, José; Marina, 69.

HIELO (FABRICAS DE)

Coll Díaz, Eduardo; Imeldo Serís.
Pérez Delgado, Alfonso; Regla.
Nuestra Señora de la Candelaria; P. Canseco.

HIERROS (VENTA DE)

INCONSA; P. Iglesia, 12.

HOJALATEROS

Alonso Sánchez, Abel; R. Pulido, 77.
Díaz Ferrer, Antonio; Miraflores, 78.
Diego García, Martín de; Noria Baja, 13.

Expósito Machin, Rizal; Imeldo Serís, 66.
 Funes Rodríguez, Sixto; Sol, 23.
 García López, José; Dr. Allart, 25.
 González González, Juan; A. Guimerá, 25.
 Hernández Amaral, Manuel; Prol. Duggi,
 num. 73.
 Herrera Delgado, Lorenzo; San Francis-
 co de Paula, núm. 9.
 Rodríguez Rodríguez, José; G. Mola, 82.
 Tam Surka; Miraflores, 27-29.

Hotel París.-Dolores González, Vda. de Mo-
 ra; Cruz Verde, núm. 16.
 Hotel Pino de Oro.-Herederos de John Lle-
 vellin Lewis; Prol. 25 de Julio.
 Hotel Spragg.-Arturo G. Spragg; Viera y
 Clavijo, núm. 34.
 Hotel Tenerife.-Elisa Castilla González;
 Marina, 23.
 Hotel Villa la Peña.-Francisco Alonso Nú-
 ñez; San Antonio, núm. 6.

HORCHATERIAS

HUEVOS AL POR MAYOR

Atlántico; Marina, 1.
 Espi Coloma, Augusto; Rbla. Pulido, 97.
 La Alicantina; Plaza del Patriotismo.
 La Valenciana; Plaza Weyler, 12.
 La Valenciana, Gral. Mola, 9.

Oliva Placeres, F.; Rosario, 10.

HOSPITALES

IMPORTADORES COMERCIALES

Hospital Civil; Puente del Cabo.
 Hospital Militar; Galcerán.
 Hospital de Niños; C. Monteverde, 11.

Acea y Cia. Ltda.; Puerta Canseco, 18.
 Cory Hermanos, S. A.; Marina, 41.
 Barreto Pérez, Miguel; Imeldo Serís, 113.
 Eugenio Machado y Cia. S. L.; Valentín
 Sanz, núm. 7.
 García Plasencia y Cia. Ltda.; I. Serís, 59.
 I. C. I. E. S. A.; Alfaro, 11

HOTELES

IMCONSA LTDA. Pl. Iglesia, 12.-Aparta. do 319. Telf. 1466.- Tleg. IMCONSA.

Hotel Acacia; 25 de Julio, 27.
 Hotel Camacho; Alberto Camacho; San
 Francisco, núm. 11.
 Hotel Continental.-Horacio Pérez Cabrera;
 Marina, 17.
 Hotel Miramar.-Gregorio Tavío Barreto;
 Avda. de Cuba, 6.
 Hotel Central.-Else Marie Olsen; Casti-
 llo, núm. 72.
 Hotel Orotava.-Concepción Pérez Yanes;
 Plaza Candelaria, núm. 1.
 Hotel Pálcio.-Vda. de Carlos Hernández
 de León; Plaza de la Iglesia, 14.

Luis Hernández y Cia.; Sto. Domingo, 5.
 Llombet Rodríguez, Andrés; Rosario (anti-
 guo Mercado).
 Maximino Ferrer y Cia., S. A.; Miraflo-
 res, núm. 5.
 Rodríguez Barrios, Francisco; I. Serís, 101.
 Suc. de E. Pérez Soto, S. I.; Castillo, 8
 Trujillo Santos, José; Dr. Allart, 5.
 Vda. de Yanes, S. A.; Porlier, 19.
 Vda. e Hijos de García Morales, S. L.; Je-
 sús Nazareno.
 Vda. e Hijos de Manuel F. Feria; Valentín
 Sanz, núms. 1 y 3.

IMPORTADORES DE ABONOS

RICASA, S. A.; Rbla. de Pulido, 23-25.
Yeoward, Raymond, R.; Marina, 27.

IMPORTADORES DE ALPARGATAS

Ravelo Rodríguez, Pedro; Imeldo Serís,
Ruiz Hernández Pascual; R. Pulido, 15.

**IMPORTADORES DE ARTICULOS
DE BAZAR**

Almacenes El Teide, S.A.; Castillo, 11;
Teleg.: ALTEISA.
Chanrai, J. T.; Plaza de la Candelaria, 6.
Chellaram, D.; Plaza de la Candelaria, 6.
Dialdas, M.; Plaza de la Candelaria, 9.
Florinda Benitez, Vda. de Abad; Castillo,
núm. 36.
Hassaran, K.; Plaza de la Candelaria, 6.
Mulchand, Chandiran; Cruz Verde, 12.
Pohoomull Kiamull; Plaza de la Candelaria,
24.

**IMPORTADORES DE ARTICULOS
DE FERRETERIA**

Acevedo Rojas, Manuel; Castillo, 43.
Antonio Acevedo, Ltda.; Imeldo Serís, 86.
Enrique Siemens, Suc. de Enrique E. Siemens;
Puerta Canseco, 55-57, Apartado núm. 127.
Telegr.: TEGNICA.
González Campos, Eugenio; I. Serís, 62.
Hijos de Juan P. Alba Castillo, 3.

IMCONSA LTDA.; Plaza Iglesia, 12. Apartado, 319. Teléfono, 1466. Teleg.: "IMCONSA".

Padrón Herrera, Tomás; I. Serís, 58.
Rodríguez González, Andrés; Dr. Allart,
núm. 21.
Suc. de E. Pérez Soto, S.L.; Castillo, 8.
Suc. de Fernández del Castillo Hnos; Castillo, 33.

**IMPORTADORES DE MAQUINAS Y
ARTICULOS DE FOTOGRAFIA**

Alberto Martín y Cía Ltda.; Valetín
Sanz, 13.
Padrón Pérez, Francisco; I. Serís, 58.

**IMPORTADORES DE ARTICULOS
DE MERCERIA**

B. de la Rosa y E. de Armas; Castillo, 13.
Caballero Orfila, Jaime; Plaza de la Candelaria, 3.
Cándido García Dorta y Cía. Ltda.; San Francisco, 9.
Eliás Hageck, Darwiche; I. Serís, 15.
Farizo Díez, Florindo; Castillo, 23.
Francisco Guerra, Suc. de M. Quintero,
Imeldo Serís, 62.
González Suárez, Manuel; R. Pulido, 41.
Granero Perona, Florencio; Castillo, 40.
Izquierdo Izquierdo, María; San José, 34.
Koppel Wassermann, Kur; Castillo, 44.
López Palenzuela, Juan; San José, 25.
María López Vda. de G. Asensio; Cruz Verde.
Rieu Fabre, Raymond; Valentín Sanz, 8.
Ruño Rosales, Felipe; Castillo, 57.
Suc. de Vda. de Gil y Cía.; V. Sanz, 6.
Wadhmal, D; Cruz Verde, 61.

**IMPORTADORES DE ARTICULOS
DE PAPELERIA Y ESCRITORIO**

Miranda Miranda, Domingo; C. Verde.
Suc. de E. Pérez Soto, S.L.; Castillo, 8,

**IMPORTADORES DE ARTICULOS
DE PERFUMERIA**

Almacenes "El Teide"; Castillo 11. Tele-
gramas: ALTEISA.

Eduardo A. Zamorano, Suc. I. Rojas; Ma-
rina, 1.

Florinda Benítez, Vda. de Abad; Castillo,
núm. 36.

Croissier Martín, Juan; Castillo, 55.

González Delgado, Víctor; Plaza de la
Candelaria, 4.

González Hernández, Eulalia; Castillo, 3.

**IMPORTADORES DE ARTICULOS
PARA LABORATORIO**

Feria Sáez, Luis; Imeldo Serís, 51.

**IMPORTADOR DE ARTICULOS PARA
LA FABRICACION DE CALZADO
Y CURTIDOS**

Pedro Dorta y Hnos., S. L.; Los Molinos.

**IMPORTADORES DE ARTICULOS PARA
LA FABRICACION DE CHOCOLATE**

Díaz Mora, Emillo; Salamanca, 16.
Saez Martínez, Julián; Jesús Nazareno, 48,

**IMPORTADOR DE ARTICULOS PARA
LA FABRICACION DE GAS
Y ELECTRICIDAD**

Unión Eléctrica de Canarias, S. A.; Plaza
J. Cervera, 2.

**IMPORTADOR DE ARTICULOS PARA
LA FABRICACION DE JARABES**

Díaz Díaz, Orlando; Vista Bella, 33.

**IMPORTADOR DE ARTICULOS PARA
LA FABRICACION DE JABON**

Olsen, Guillermo H.; Castillo, 72.
Ramos González, Juan Jesús; Candelaria.

**IMPORTADOR DE ARTICULOS PARA
LA FABRICACION DE PASTAS
ALIMENTICIAS**

La Nueva Oportunidad, S. A.; Puerta Can-
seco, 35.

**IMPORTADOR DE ARTICULOS PARA
PARA LA FABRICACION DE
PERFUMES**

Croissier Martin, Juan; Castillo, 55.
Olsen, Guillermo H.; Castillo, 72.

**IMPORTADORES DE ARTICULOS PARA
LA FABRICACION DE TABACOS**

Carrillo Fragoso, Angel; Pérez de Rosas, núm. 3.
Carrillo Fragoso, Roberto; San Francisco, núm. 41.
Cuenca Muñoz, Vicente; Imeldo Seris, número 108.
Franquet Solé, Fernando; Plaza de la Iglesia, 12.
González González, Domingo; Noria.
López Luis, Manuel; Suárez Guerra, 40.
Luis Zamorano Benitez y Cía.; San Antonio, 50.
Martín Rodríguez, Juan; Castillo, 2.
Morales Clavijo, Manuel; Suárez Guerra, núm. 14.
Moreno Miranda, Diego; Prol. Robayna, núm. 14.
Padrón Elizmendi, Francisco; Plaza de la Iglesia, 4.
Pérez Delgado, Alfonso; San Sebastián, núm. 81.
Reyes Expósito, Manuel; Avda. Buenos Aires, 8.
Rosario Barroso, Vda. de A. Espinosa; Santa Rosa de Lima, 6.
Unión de Fabricantes de Tabacos, S. C.

**IMPORTADOR DE ARTICULOS PROPIOS
PARA LA INDUSTRIA DE LITOGRAFIA**

Litografía A. Romero, Cía. Ltda.; Balles-
ter.

**IMPORTADOR DE ARTICULOS
SANITARIOS**

CIEL (R. I. C. A. S. A.); Rambla de Pu-
lido, 23-25.
Droguería Espinosa; Castillo, 2.
Francisco González Espinosa y Cía. S. en
C.; Castillo, 83.
Hijos de Juan P. Alba; Castillo, 3.
**INCONSA LTDA.; Plaza Iglesia, 12. Apar-
tado, 319. Teléfono, 1486. Teleg.: "IN-
CONSA".**

Suc. de E. Pérez Soto, S. L.; Castillo, 8.

**IMPORTADOR DE AUTOMOVILES,
ACCESORIOS Y LUBRIFICANTES**

Blandy Brothers & Co., S. A.; Villalba Her-
vás, 25-29.
Dehesa Escuder Ltda.; Castillo, 77.
Distribuidora Industrial, S. A.; Imeldo Se-
ris, 60.
Escuder Ltda; Avda. de Cuba, 9.
Francisca Ramos, Vda. de Reyes; Galce-
rán, 15.
González Palenzuela, Fernando; Plaza de
Weyler, 1.
Iclesa, Alfaro, 11.
López Méndez, Américo; J. Padrón, 3.
Martín Martín, Rafael; Gral. Franco, 89.
Miranda González, Agustín J.; Plaza Wey-
ler.
Servicios para Autos, S. L.; Castillo, 49.
Suc. de Fernández del Castillo; Castillo, 83.
Van Den Branden, Maurice; Numancia, nú-
mero 13.
Katschwer, A. F.; M. Núñez, 66.
Vega Sarmiento, Diego; Castillo.

IMPORTADORES DE BISUTERIA

Capote Jiménez, Tomás; Castillo, 27.
Claverie, Mercedes; Plaza de la Candelaria, 4.
Cruz Osorio, Ramón; N. Estévez, 4.
González Rodríguez, Rosendo; Castillo, 68.
Izquierdo García, Eduardo; Nicolás Estévez, 10.

IMPORTADOR DE CAFES

CAFESA; Jesús Nazareno, 48.

IMPORTADOR DE CALZADOS

Antonia Medina, Vda. de Ezquerria; Castillo, 14.
Cremades Ltda.; Imeldo Serís, 15.
León y Cía. Ltda.; Suc. de Guillermo León; Castillo, 7.
Martín Rodríguez, Graciano; N. Estévez, núm. 1.
Quirós Noriega, Juan; Candelaria, 29.
Torre Quesada, Blás de la; I. Serís, 12.

IMPORTADORES DE CEREALES

CIEL (R. I. C. A. S. A.); Rbla de Pulido, núms. 23-25.
García Díaz, Pedro; Rbla. de Pulido, 33.
González Quevedo, Manuel; Pl. San Sebastián, 33.
Hernández Rodríguez, Alejandro; Candelaria, 24.
López Fresneda, José; Avda. Asuncionistas, núm. 14.

Rodríguez López, Heliodoro; Avda. de Cuba, 12.
Rodríguez Rodríguez, Juan; Gral. Mola, núm. 14.

IMPORTADORES DE CEREALES

CIEL (R. I. C. A. S. A.); Rambla de Pulido, 23-25
García Díaz, Pedro; Rbla. de Pulido, 33.
González Quevedo, Manuel; Pl. San Sebastián, 33.
Hernández Rodríguez, Alejandro; Candelaria, 24.
López Fresneda, José; Avda. Asuncionistas, 14.
Rodríguez López, Heliodoro; Avda. de Cuba, 12.
Rodríguez Rodríguez, Juan; Gral. Mola, núm. 14.

IMPORTADORES DE COMESTIBLES Y VIVERES

Arocha Hernández, Bernardo; La Rosa, 5.
Barreto Pérez, Miguel; I. Serís, 113.
CIEL (R.I.C.A.S.A.); Rbla de Pulido, número 23-25
Coello Núñez, José; Progreso, 35
Darias del Castillo, Joaquín; San José, 12.
Dominguez Quesada, Antonio; Cruz Verde, 9.
Fumero Ramos, Juan; Iriarte, 19.
García Díaz, Pedro; Rbla. de Pulido.
González Quevedo, Manuel; San Sebastián, núm. 25.
Imeldo Bello y Cía.; Candelaria, 21.
José de Armas y Cía.; Callao de Lima, 40.
Padrón Armas, Miguel; Imeldo Serís, 11.
Rodríguez Perera, Francisco; N. Estévez, núm. 5.
Rodríguez Rodríguez, Juan; Gral. Mola, 8.
Ruiz Arteaga Benitez, Alvaro; Castillo, 30.
Suárez Rodríguez, Armenia; P. Galdós, 5.

IMPORTADORES DE DROGAS

Ayala Espinosa, Asensio; Castillo, 31.
Centro Farmacéutico de Tenerife, S. A.;
Pérez de Rosa, 3.
Espinosa, Antonio; Plaza Candelaria.
García-Buch Garamendi, Alfredo; María
Cristina, 20.
Piñeiro Acosta, Andrés; Rbla. de Pulido,
núm. 9.

IMPORTADORES DE EFECTOS NAVALES

Alamo Fumero, Juan; Villalba Hervás, 1.
CIEL (R. I. C. A. S. A.); Rbla de Pulido,
núms, 23-25

IMCONSA LTDA.; Plaza Iglesia, 12. Apar-
tado, 319. Teléfono, 1466. Teleg.: «IM-
CONSA».

Martin Fariña, Abraham; Marina, 21
Romero Marrero, Jesús; I. Serís, 4.
Suc. de E. Pérez Soto, S. L.; Castillo, 8

IMPORTADORES DE HARINAS

Cuenca Muñoz, Vicente; I Serís, 108.
Gutiérrez Padrón, Eugenio; Dr. Allart, 47.
Homo Santo Domingo, S. L.; Santo Do-
mingo, 27.
La Unión Industrial, S. A.; P. Rivera, 5.

IMPORTADORES DE JABON

Barreto Pérez, Miguel; I. Serís, 113.
Lorenzo Rodríguez, Jacinto; I. Serís, 65.

IMPORTADORES DE JUGUETES

Alberto Martín y Cia., Ltda.; V. Sanz, 13.
Hassaran, K.; Plaza de la Candelaria, 6.

IMPORTADORES DE MADERAS

C. I. E. L. (R. I. C. A. S. A.), Rambla de
Pulido, 23-25.

Delgado Ramos, Jerónimo; Cont. Fraterni-
dad, 7.

IMCONSA LTDA.; Plaza Iglesia, 12. Apar-
tado, 319. Teléfono, 1466. Teleg.: «IM-
CONSA».

Inconsa Ltda., Plaza de la Iglesia, 12.
Lorenzo Rodríguez, Jacinto; J. Hernández
Afonso, 39.

Mirabal Carrera, José; M. Núñez, 48.
Pedro Duque y Cia, Castillo, 54.

**IMPORTADORES DE MATERIALES DE
CONSTRUCCION**

Blandy Brothers & Co., S. A.; Villalva Her-
vás, 25-29.
Fernández Oliva, Juan; Pilar (esquina a
Suárez Guerra).

IMCONSA LTDA.; Plaza Iglesia, 12. Apar-
tado, 319. Teléfono, 1466. Teleg.: «IM-
CONSA».

ICIESA, Alfaro, 11.
Las Afortunadas, S. A.; Nívaria, 2.
Lorenzo Rodríguez, Jacinto; José Hernán-
dez Afonso, 39.
Padrón Pérez, Francisco; I. Serís, 58.
Pinto Torres, Antonio; Imeldo Serís, 60.
Ramos González, Juan Jesús; E. Wolfson.

Riquelme Herranz, Francisco; N. Alta, 40.
Rodríguez González, Andrés; Dr. Allart, 21.
Valladares Franquis, Francisco; Marina, 53.

**IMPORTADORES DE MAQUINAS DE
ESCRIBIR Y CALCULAR**

López Méndez, Américo; J. Padrón, 3.
Yanes González, Antonio F.; Suárez Guerra, 2.

IMPORTADORES DE MAQUINARIA, MOTORES Y ACCESORIOS

Beatell Meléndez, Manuel; Rbla. de Pulido, 8.

Blandy Brothers & Co., S. A.; Villalva Hervás, 25-29.

Bolsa de Aguas de Tenerife, Imeldo Serís, núm. 90.

Enrique Siemens, Suc, Enrique E. Siemens, Miethé, Félix; Duggi, 43.

Padrón Pérez, Francisco; Imeldo Serís, 58.
Suc. de E. Pérez Soto, S. L.; Castillo, 8.

Torre Herrera, Francisco de la; Pilar.

**IMPORTADORES DE MATERIALES PARA
EL EMPAQUETADO DE FRUTOS**

Báez del Toro, Francisco; Marina, 19.

Comercial Importadora Exportadora Ltda.
(R.I.C.A.S.A.); Rambla Pulido, 23-25

Cooperativa Agrícola Unión Exportadores,
Avenida de Cuba, 5.

Cruz Delgado, Manuel; Marina, 9.

Diego Luz y Cía., S. L.; Marina, 18.

Eduardo Beautell y Cía. Ltda; San Antonio.

Eladio Arroyo y Cía. Ltda., San Francisco,
núm. 70.

Macrochlea.-Empresa Agro-Industrial, S.
L.; Imeldo Serís, 2.

Mandillo Villaralbo, Emilio; La Cuesta.

Miguel R. Cervantes y Cía. Ltda., Marina
núm. 12.

Luis Matutano, S. A.; José Murphy, 2. 2.º,
Sixto M. Machado, Marina, 31.

**IMPORTADORES DE PINTURAS Y
CALCAREOS**

Distribuidora Industrial, S. A. (D.I.S.A.);
Imeldo Serís, 60,
Suc. de E. Pérez Soto, S. L.; Castillo, 8.

IMPORTADORES DE QUINCALLA

Claverie, Mercedes; Plaza de la Candelaria
núm. 4.

Eduardo A. Zamorano, Suc. I. Rojas; Mari-
na, 1.

González Rodríguez, Rosendo; Castillo, 78.
San Martín Pérez, Miguel; I. Serís, 40.

Vda. de Yanes, S. A.; Porlier, 19.

**IMPORTADORES DE RADIOS Y RAYOS X
(APARATOS DE)**

Arienza Fumero, Rosario; J. Murphy, 2.

Blandy Brothers & Co., S. A.; Villalva Her-
vás, 25-29.

Braun Benítez, Braulio; San José, 13.

García Domínguez, Gregorio; Pta. Canse-
co, 35.

González García, Pedro; San José, 35.

Granados y Quintana, Ltda.; E. Cervantes,
núm. 1.

Hernández Otazo, Octavio; Castillo, 45.

Martín Rodríguez, Antonio; San José, 33.
 Philips Ibérica, S. A. E.; Castillo, 41.
 Puelles y Luna, Juan de; Castillo, 56-57

IMPORTADORES DE RELOJES

Claverie, Mercedes; Plaza de la Candelaria, 4.
 Mena Alvarez, Francisco; Castillo, 53.
 Villavicencio y Lugo, Manuel; Valentín Sanz, 14.

IMPORTADORES DE ROPAS HECHAS

Asensio Castro, Isaac; Cruz Verde.
 González Díaz, Francisco; I. Serís, 30.
 Izquierdo Izquierdo, José; B. Alfonso, 23.
 J. T. Chanrai; Plaza de la Candelaria, 6.
 K. Hassaran, Plaza de la Candelaria, 6.
 K. Chataran, Plaza de la Candelaria.
 Pohoomull Khiamull, Plaza de la Candelaria, 4.

IMPORTADORES DE TEJIDOS

Alejandro Padrón Suc. de Padrón y García; Castillo, 25.
 Alí Moguir, José; Castillo, 50.
 Almacenes "El Teide", S. A.; Castillo, 11.-
 Telegr.: ALTEISA.
 Almacenes García Dorta, Cía. Ltda.; San Francisco, 9.
 Bahana, A. G.; Castillo, 52.
 Barreto Marrero, Arturo; Plaza de la Candelaria, 9.
 Bassa, Jamil M. H.; Rambla Pulido, 56.
 B. de la Rosa y E. de Armas, Castillo números, 13-15.
 Barcedo Zarzosa, José; I. Serís, 71.
 Bichara, Nahino; Rambla de Pulido, 67.
 Colomer Soler, Ramón; Alfaro, 2.

Chandiran Mulchand, Cruz Verde.
 Dalamal, Hassamal; Cruz Verde, 13.
 Dialdas, M.; Plaza de la Candelaria, 9.
 Díaz Pérez, Ernesto; Imeldo Serís, 19.
 Domínguez y Cía., S. R.; I. Serís, 68.
 González Pérez, Pedro; V. Sanz, 15.
 González Suárez, Manuel; R Pulido, 41.
 Isabel Marrero, Vda. de Company; Castillo, 4.
 Izquierdo Izquierdo, María; Castillo, 16.
 Jaime Massanet Espinosa, Suc. de J. M. B.; Castillo, 20.
 Mohamed Moguir, Said; Castillo, 42.
 Morales Martín, Eloy; Castillo, 3.
 Name Hayeck, Juan S.; Rbla. Pulido, 56.
 Nasser Eddin, Hamad; Castillo, 43.
 Robles García, Antonio; Pta. Canseco, 73.
 Padrón Herrera, Luis; Imeldo Serís, 10.
 Peceño Talavera, Jerónimo; Castillo, 1.
 Pohoomull Khiamull; Plaza de la Candelaria, núm. 24.
 Rodríguez Santana, Tarsis; Dr. Allart, 33.
 Salomón Name, Juan; Rbla. Pulido, 54.
 Sendín Díez, Ramiro; Valentín Sanz, 6.
 Suc. de Fernández del Castillo Hnos; Castillo, núm. 18.
 Suc. de Juan de la Rosa Rodríguez; Castillo, núm. 18.
 Suc. de Rosa Afonso, Vda. de Delgado, Castillo, núm. 18.
 Toral Campoy, Juan; Dr. Allart, 16.

IMPORTADORES DE VINOS

Bodegas de Fuencaliente Ltda.; San Francisco, núm. 16.

IMPRESAS

Bonnet Torres, Emilio; S. Francisco, 47.
 Cedrés Batista, J.; Viera y Clavijo, 5.
 Droca Yanes, Alfredo; Castillo, 44.
 Delgado Núñez, Francisco; S. Roque, 10.
 Falange.-Robayna, 11.
 García Cruz, Emiliano; San José, 36.

“SABARIS”

TELÉFONO 2-2-1-2

BAR RESTAURANTE

LA MEJOR COCINA
★ EN EL MEJOR COMEDOR

Recientemente reformado

★ TERRAZA DE VERANO

RUBENS GARCIA TUTE

AGENTE DE ADUANAS
COMISIONISTA EN TRANSITO - TRANSPORTES
CORRESPONSALES EN TODOS LOS PUERTOS
DE LAS ISLAS Y PENINSULA
DIRECCIONES: DOCTOR ALLART (esquina a San Pedro Alcántara)
TELEGRAMAS: RUBENGAR
SANTA CRUZ DE TENERIFE

ANDRES RODRIGUEZ GONZALEZ

NAVIERO - FERRETERIA 'EL CANDADO' - MATERIALES DE
CONSTRUCCION - SERVICIO DE VELEROS DE CABOTAJE
ALMACENISTA DE SAL

Dr. Allart, 14 - 21 - Apartado de Correos, 19
TELEGRAMAS: ANDRAGON - CLAVE: A. B. C. 5.^a Edición
SANTA CRUZ DE TENERIFE

FUNDICION M. ROJANO, S. A.

Constructores de Bombas de Pistón y Mecánica en general
NORIA ALTA, 57 - TELEFONO, 1-4 19
SANTA CRUZ DE TENERIFE

González Rodríguez, R.; A. Guimerá, 41.
Hernández Hernández, Francisco; Imeldo Serís, núm. 17.

Imprenta Católica; Plaza de la Candelaria, núm. 10.-Aparta. 35.-Tel. 3117.

Imprenta Margarit; Suárez Guerra, 8
López, Francisco A.; San Antonio, 6.
Matías Real y Cia., S. L.; R. de Padrón, 15.
Padrón Saavedra, M.; Marina, 47.

Rodríguez González, Leoncio; Valentin Sanz, núm. 15.

Suárez Amaro, Antonio; San José, 18.
Talleres Tipográficos Sans; Alfaro, 1.
Tipografía El Comercio; V. Sanz, 10.
Zamorano, Sebastián; Castillo, 17.

INFORMES COMERCIALES

(AGENCIAS DE)

Infcomca; Castillo, 26.

Miranda Pulido, José de; Candelaria, números 17-19.-Telegr. MIRAPULIDO.

INGENIEROS DE CAMINOS

Amigó Lara, Juan; Tte. M. Bencomo, 21.
Aré, Pedro de; Enrique Wolfson, 2.

Belda Soriano, Manuel; Vuelta de los Pájaros.

La Roche Izquierdo, Juan; M. Núñez, 32.
Hardisson Pizarroso, Carlos; E. Wolfson, núm. 11.

Pérez Martín, Carlos, M. Núñez, 1.

Pintor González, Miguel; E. Wolfson, 32.

INGENIEROS INDUSTRIALES

Arrate Celaya, José; A. Lugo, 20.

Boguñá Tintoré, Alfonso; Méndez Núñez.

Camin de Lara, Juan; E. Wolfson, 4.

Matilla, Manuel; Méndez Núñez, 34.

INTERCOMUNICACIONES

Radio Junior; San Francisco, 22.

INSECTICIDAS (FABRICAS DE)

Berástegui Rodríguez, José; Dr. Allart, 45.
D.I.S.A.; Imeldo Serís, 60.

García Cabezón, Andrés; San José, 20.

Guiz Parellada, Juan; P. E. Calzadilla.

JABONES (FABRICAS DE)

Laboratorios Químico Industriales; Pasillo Calzadilla.

López Marrero, José; A. de Lugo, 45.

Martín Frago, Ricardo; Gral. Mola, 90.

Olsen, Guillermo H.; Serrano, 19.-Oficinas: Castillo, núm. 72.

Ramos González, E.; La Cuesta.

Ramos y Cia. Ltda.; Cruz del Señor.

JARABES (FABRICAS DE)

López Torres, Juan A.; Balleter (camino del Hierro).-Aparta. 310.

Olsen, Guillermo H.; Poirier, 16.-Oficinas: Castillo, núm. 72.

JOYERIAS

(Véase Platerías)



JUGUETES

Alberto Martín, Cía Ltda.; V. Sanz, 13.
 Alfonso Pérez, Antonio; Castillo, 43.
 Afonso García, María; Rbla. Pulido, 55.
 "Casa Portuguesa", de Jorge Gregorio Sil-
 va; Candelaria, núm. 8.
 Kassaram, K.; Plaza de la Candelaria.
 "La Luz"; Castillo, núm. 27.
 Méndez Cubilo, J.; San Francisco, 53.
 Pohoomull Khiamull; Pl. de la Candelaria.
 Suc. de Santiago Cruz Gómez; S. José, 27.
 Vergara Brito, Ana; San Francisco.

JUGUETES (FABRICA DE)

Manufacturas "DYS"; San Francisco, 20.
 Verdejo Barastegui, Gloria; San Juan Bau-
 tista, núm. 13.

KIOSKOS

Kiosko Asuncionistas.-José Grijalba; Ave-
 nida Asuncionistas.
 Kiosko Cervantes.-Juan Caro Arráez; Ala-
 meda del Muelle.
 Kiosko Numancia.-Nakens Pérez Padrón;
 Rambla General Franco.
 Kiosko Plaza de Weyler.- Francisco Pé-
 rez García; Plaza de Weyler.
 Kiosko Regina.-José Grijalba; Plaza de la
 Paz.
 Kiosko Tenerife.-Coriolano Tintero Re-
 dríguez; Plaza del Príncipe.

**LABORATORIOS DE ANALISIS
QUIMICO FARMACEUTICOS**

Albela; Marina, núm. 9.
 Armas Baker, Carlos; Gral. Mola, 10.

Berástegui Rodríguez, J.; Imeldo Serís, 36
 Cervós Cinto, Antonio; Avenida de las
 Asuncionistas, núm. 8.
 Cristellys, Evaristo; San Francisco, 17.
 Fernández Fernández, C.; R. Pulido, 11.
 Hardisson Pizarroso J; Castillo, 34.
 Helmboe, Oscar y Fredrick.; C. Sur.
 Martínez Fernández, A.; I. Serís, 51.

**LABORATORIOS DE PRODUCTOS
QUIMICO FARMACEUTICOS**

Acosta Gómez, José; Imeldo Serís, 36.
 Armas Baker, Carlos; Gral. Mola, 10.
 Berástegui Rodríguez, José; I. Serís, 36.
 Hardisson Pizarroso, J.; Castillo, 34.
 Laboratorios Cefer; Pérez de Rosas.
 Laboratorios Feria; Imeldo Serís, 51.
 Martínez Fernández, Antonio; I. Serís, 51.

LADRILLOS (FABRICAS DE)

Díaz Marrero, Antonio; Lavaderos.
 Domínguez del Castillo, Lorenzo; Barrio de
 Salamanca.
 Domínguez Martín, Alfonso; Carretera de
 La Laguna.
 Marrero Hernández, Teodoro; S. Chica.

LANCHONAJES Y REMOLQUES

Blandy Brothers & C. (Grand Canary).
 Coal & Shipping, S. A.; Marina, 45.
 Compañía Carbonera de Las Palmas, S. A.
 Marina, 45.
 Compañía General Canaria de Combusti-
 ble, S. A.; Marina, núm. 45.
 Compañía Nacional de Carbones Minerales,
 S. A.; Marina, núm. 45.
 Cory Hermanos, S. A.; Marina, 45

Grand Canary Coaling Co., S. A.; Marina, núm. 45.

Miller & Co., S. A.; Marina, núm. 45.

LEJIAS (FABRICAS DE)

Padrón Herrera, Diego; Transversal Mollinos, núm. 4.

Sierra Hernández, Federico; B. Beatell.

LIBRERIAS

Acosta Castro, Eladio; Castillo, 44.

Aguilar Muñoz, Manuel; S. Francisco, 53.

Cabrera Sanginés, Manuel; G. Franco, 12.

Cárdenes Umplérrez, Joaquín; Pilar, 5.

Carrillo Belmonte, José; P. Weyler, 8.

Castilla Galván, Clemente; V. Sanz, 19.

Bethencourt Padilla, José; S. Francisco, 7.

Delgado Yumar, Antonio; Dr. Comenge, 2.

García Cruz, Santiago; San José, 26.

García Nieto, Leopoldo; Castillo, 29.

Houde de Gutierrez, Juana; Gral. Mola, 4.

Monclús Plasencia, Juan; I. Serís, 93.

Pérez Ledesma, Pablo; Castillo, 70.

Santaella Cayol, Ezequiel; Castillo, 26.

LIBROS (COMPRA-VENTA DE)

Cid Gestín, Francisco; Valentín Sanz, 16.

"LA EXPOSICION"

Imeldo Serís, 107.-Tel. 1829.

Librería Sonora; Imeldo Serís, 93.

Montserrat; Suárez Guerra, 51-52.

LIMPIA-BOTAS (SALONES)

Olivares Redondo, Antonio; Candelaria, núm. 31.

Santos Martínez, Juan; Candelaria, 28.

Teuxe, Cornelio; Cruz Verde, 26.

Vera Alvarez, Santiago; V. Sanz, 16.

LINOTIPIAS

Diario "El Día"; Valentín Sanz, 15.

Diario "La Tarde"; Suárez Guerra, 38.

Imprenta Católica; P. de la Candelaria, 10.

Imprenta Falange; Robayna, 11.

LITOGRAFIA

Romero, S. L.; Ballester.

LOZA AL POR MAYOR

Santiago López, José; Imeldo Serís, 100, (esquina).

Suc. de E. Pérez Soto, S. L.; Castillo, 8.

LOZA Y CRISTAL

Alberto Martín y Cía Ltda.; V. Sanz, 13.

Alfonso Pérez, Antonio; Castillo, 43.

Amador Almenar, Angel; Miraflores, 17.

Almacenes Sailer; Rbla. Pulido, 33, alto.

Almacenes "La Unión"; I. Serís, 44.

Dialdas, M.; Plaza de la Candelaria, 9.

Establecimientos Quillet, S. A. I. Serís, 34.

Felipe González, Francisco; R. Pulido, 64.

MAQUINARIAS-ACCESORIOS
Industriales y Agrícolas

Herramientas de Aire Comprimido
Maquinaria Eléctrica
Tuberías de Hierro, Acero, Cobre
Piezas de Recambio

SANTA CRUZ DE TENERIFE

Enrique Siemens

Sucesor ENRIQUE E. SIEMENS

Motores Industriales y Marinos

PUERTA CANSECO, 55-57 - Teléf. 5357 - APARTADO. 127

Telegramas: TECNICA

González García, Mercedes; I. Serís, 44.
Hernández Fernández, Marcial; Mercado.
«Llobet Rodríguez, A.; Rosario (antiguo Mercado).
Martín, Miguel S.; Imeldo Serís, 40.
Padrón Hernández, Mauricio, Salamanca 40
Padrón Herrera, Tomás J.; I. Serís, 59.
Padrón Pérez, F.; Imeldo Serís, 50.
Piñero Acosta, A.; Rambla Pulido, 9.
Quevedo Melián, Antonio; Castillo, 59.
Rodríguez Barrios, F.; Imeldo Serís, 101.
Rodríguez Marrero, José; A. Guimerá, 11.
Romero de Torres, Carmen; San. Sebastián, núm. 27.
Rufino del Castillo, Miguel; I. Serís, 105.
San Martín Pérez, M.; Imeldo Serís, 40.
Santos Toledo, Carmen; Miraflores, 16.
Sendin Díez, Ramiro; Valentín Sanz, 6.
Suc. de E. Pérez Soto, S. L.; Castillo, 8.

MADERAS

ALFONSO LASSO JIMENEZ

Maderas y materiales de construcción
Teleg. LASSO.-Cruz Verde, 17

Báez del Toro, Francisco; Avenida José Antonio, núm. 14.-Apart. 21.
C.I.E.L. (RICASA).-R. Pulido, 23
Comercial Roselló, S. A.; Santiago, 79.
Diego Luz y Cia., S. L.; Plaza de la Paz
Elder Dempster (Canary Islands), Ltda.
San José, núm. 1.
I.C.I.E.S.A.; Alfaro, 11.

IMCONSA, LTDA.

Plaza de la Iglesia, 12
Apartado 319.-Tel. 3349.

Las Afortunadas, S. A.; Nivaria, 2.
Lorenzo Rodríguez, Jacinto; José Hernández Alfonso, 39. Apart. 1.
Pedro Duque y Cia.; Castillo, 54.
Vda. de Yanes, S. A.; Porlier, 19.

LUNAS (FABRICA DE PLATEAR)

MAQUINARIAS Y MOTORES

Fuentes Hernández, F.; San Antonio, 4.

Beautell Meléndez, Manuel, C. B.; Rambla de Pulido, 8.

MARIANO ORIVE RIAÑO

COMERCIANTE

Existencias permanentes de maderas de las mejores calidades nacionales y de Guinea

OFICINAS: Canalejas, 16 - Teléfono, 5137 - Apartado, 115

ALMACENES DE VENTA: Perojo, 26 y 30 - LAS PALMAS DE GRAN CANARIA

CALERA LA ABEJERA

Industria de cal y ladrillos - Cal virgen y de albeo - Transportes propios

**HORNO
DE
CAL**

Oficina Técnica de Construcción

(Proyectos, Planos, Valoraciones, Mediciones, etc.)

POR

Peritos Aparejadores

**Camión
volquete
Nuevo**

En la Barriada del General García-Escamez

LA ABEJERA

SANTA CRUZ DE TENERIFE

Oficina: Avenida General Mola, 85

(Frente Escuadrón)

Teléfono, 1-1-3-4

Blandy Brothers & Co. S. A.; Villalba
Hervás, núms. 25-29.
Bolsa de Aguas de Tenerife; I. Seris, 90.
C.I.E.L. (RICASA) R. Pulido, 23.

SUC DE ENRIQUE E. SIEMENS.

Puerta Canseco, 57.--Tel. 5957.

Navarro Hernández, José; San José, 16.
Suc. de E. Pérez Soto, S. L.; Castillo, 8.
Torres Hernández, Francisco, S. Guerra, 45

MAQUINAS DE COSER

"Alfa"; Manuel Alvarez Vidal; Valentín
Sanz, núm. 39.
Compañía Singer; Castillo, 42.

MAQUINAS DE ESCRIBIR

(VENTA DE)

A. F. YANES

**Importador de toda clase de máquinas de
oficina desde 1920**

Suc. de Santiago Cruz Gómez; S. José, 27.

MAQUINAS DE ESCRIBIR

REPARACIONES DE)

Correa Marichal, Manuel; Sta. Rosalía, 9.
Tobías Sajo, José María; San José, 28.
Naranjo Fernández, Félix M.; S. Rosalía,
núm. 77

Yanes González, Antonio, S. Guerra, 2.
Zamorano Lomelino, L.; S. Francisco, 20,

MARMOLES (FABRICA DE ASERRAR)

"Mármoles Granados"; Gral. Mola, 15.

MARMOLES (FABRICA DE PULIR)

"Mármoles Granados"; Gral. Mola, 15.

MATERIALES PARA EMPAQUETADO DE

FRUTOS

Báez del Toro, F.; Avda. J. Antonio, 14.
Calzadilla, Rafael J.; Villalba Hervás, 2.
Carmen Hermiga, Vda. de Vega; Noria,
Alta, núm. 59.
Castro Reyes, Elías; A. de Lugo, 47.
Comercial Importadora Exportadora Ltda.
(RICASA); Rbla. Pulido, 23-25.
Diego Luz y Cia. Ltda.; Marina, 19.
Eladio Arroyo y Cia. Ltda.; San Francisco,
núm. 70.
Manuel Cruz y Hnos., Cia. Ltda. Marina
núm. 19.

Miguel Rodríguez Cervantes y Cia., S. L.
Marina, núm. 12.

Miranda de la Nuez, Salvador; San Francisco, núm. 67.

Moore Wilfred; Marina, núm. 6.

Pedro Duque y Cia.; Castillo, 54.

S. en C. La Igualdad; San Sebastián, 72.

Sixto M. Machado; Marina, núm. 31

MATERIALES PARA LA CONSTRUCCION

Aceo y Cia.; P. Canseco 20-22.

Arrate Celaya, José; A. de Lugo, 20.

C.I.E.L. (RICASA) Rbla. Pulido, 23.

Comercial Roselló, S. A.; S. Francisco, 2.

Contratas Tenerife, S. L.; San Martín, 93.

David, Leopoldo; Gral. Goded, 75

David, Leopoldo; Gral. Goded, 75.

Diego Luz y Cia, S. L.; Plaza de la Paz.

Elder Dempster (Canary Islands) Ltda.
San José núm. 1.

Fernández Moreno, Guillermo; Noria.

García Díaz, Antonio; E. Wolfson, 13.

García Plasencia y Cia. Ltda I. Serís, 57-59

González Luis, Isaac; Ventoso.

I.C.I.E.S.A.; Alfaro, 6

IMCONSA LTDA.

Plaza de la Iglesia, 12

Apartado, 319.-Tel. 3349.

Las Afortunadas, S. A.; Nívaria, 2 (Cruz del Señor).

Lorenzo Rodríguez, Jacinto; José Hernández Afonso, 39; Apartado, 1

Navarro Hernández, José; San José, 16.

Oliva Funes, Segundo de la; Amargura.

Pedro Duque y Cia.; Castillo, 54.

Pinto Alberto, Salvador; I. Serís, 60.

RIAL, JOSE Y ALBERTO

Rambla G. Franco, 125.-Tel. 2670.

Riquelme Herranz, Francisco, 4^a Molinos, núm. 5.

Rodríguez González, Andrés; Dr. Allart, núm. 14.-Apart. 19.

Valladares Franquis, Francisco; Marina, 53
Tel. 2134.

Vda de Yanes, S. A.; Porlier, 19.

MATRONAS

Alonso García, Brígida; M. Núñez, 106.

Alonso Gómez, M. del Pilar; Gral. Molina, núm. 110

Andújar César, María; Callao de Lima, 6.

Bello González, María del Carmen; Galcerán, 6.

Dabán de la Concha, Dolores; La Luna, número 14.

González Alonso, Georgina; C. Monteverde, 38, pral.

León Ascanio, Candelaria; S. Antonio, 40.

Pérez de la Cruz, Peregrina; 25 de Julio, núm. 4.

Rodríguez Pérez, Rosalina; Vista Bella.

Santana Gómez, Juana María; 3^a Molinos, núm. 52.

Súñer Llansó, Carmen; Plaza Isabel II, número 2, 4.º

MATERIAL SANITARIO

Aceo y Cia.; P. Canseco, 20-22.

Acevedo Rojas, Manuel; Castillo, 43.

Comercial Roselló, S. A.; S. Francisco, 2.

Comercial Importadora Exportadora Ltda. (R. I. C. A. S. A.); Rambla de Pulido, 23

Francisco González Espinosa, S. R. C.; Castillo, 83.

Hijos de Juan P. Alba Carmona, S. R. C.; Castillo, 3.

I. C. I. E. S. A.; Alfaro, 11

Imconsa, Ltda.; Plaza de la Iglesia, 12.— Apart. 319.

Rodríguez González, Andrés; Dr. Allart, núm. 21.

Suc. de E. Pérez Soto, S. L.; Castillo, 8.

MEDICOS

- Albela Ande, D.; Pérez de Rosas.
 Amat Ayala, José; Gral. Mola, 27.
 Armas Baker, F.; Rbla. de Pulido, 61.
 Arozarena Reyes, D.; Méndez Núñez, 40.
 Arroyo Herrera, H.; Gral. Franco, 37.
 Asín Gavin, J.; Dr. Allart, 43.
 Bañares Zarzosa, P.; Gral. Mola, 9.
 Barajas Vilches, Fernando; Pérez de Rosas, núm. 3.
 Barreda E., Mario de la; M. Núñez, 13.
 Bencomo Bento, J.; San José, 1.
 Bencomo Bento, Sebastián; 25 Julio, 27.
 Bencomo Hernández, T.; Gral. Mola, 7.
 Bencomo Macía, A.; Gral. Franco, 7.
 Bernabé Galván, V.; Viera y Clavijo, 1.
 Bernabeu, Rafael; Castillo, 43.
 Buitrago Lorenzo, Julia; A. Guimerá, 62.
 Cabeza de H., José M.; A. de Lugo, 25.
 Cabrera Machado, S.; Robayna, 14.
 Capote Rodríguez, A.; Gral. Franco, 51.
 Carreras García, José E.; M. Cristina, 25.
 Carrillo Fragoso, Angel; Gral O'Donnell, núm. 5.
 Castro Martín, E.; A. de Lugo, 20.
 Cerviá Cabrera, T.; 18 de Julio, 6.
 Darias Montesinos, S.; Castillo, 20.
 Darias Montesinos, V.; 18 de Julio, 11.
 Domínguez Domínguez, J.; 25 de Julio, 14.
 Durán Molina, J.; Castillo, 23.
 Escobar Fernández, Esteban; M. Bencomo.
 Estarriol Hamilton, M.; R. de Padrón, 15.
 Expósito Febles, A.; San Francisco, 127.
 Fariña Alvarez, J.; Teobaldo Pówer, 5.
 Felipe Real, Alonso; C. y Grijalba, 10.
 Feria Sáez, L.; M. Bencomo, 15.
 Fernández de Misa, R.; Teobaldo Pówer, núm. 18.
 Fernández de Villalta García, M.; Castillo, núm. 54.
 Fernández González, L.; La Cuesta.
 Fernández Hernández, Alonso; San Francisco, 73.
 Fernández López, C.; Jesús y María, 9.
 Fernández Piñeiro, Manuel; Numancia, número, 33.
 Fernández Victorio, F.; Pi y Margall, 15.
 Folch Jou, Rafael; Teobaldo Pówer, 11.
 Foronda Hernández, José; Barrio S. Andrés.
 Fraga García, L.; 25 de Julio, 8.
 Gabarda Sitjar Luis; Viera y Clavijo, 52.
 Friend Martín, J.; Plaza del Instituto, 2.
 García-Estrada González, P.; P. de Rosas, núm. 36.
 García G., Argimiro; Jesús y María, 34.
 García Fidalgo, Aniceto; C. Sotelo, 59.
 García García, Bernabé; V. Sanz, 2.
 García López J.; Méndez Núñez, 30.
 García Ramos, José; Valentín Sanz, 45.
 García Rubio, José; Cruz Verde, 11.
 García Talavera F.; Imeldo Serfs, 16.
 Gómez Navarro, J.; Hospital Militar.
 González del Castillo, M.; M. Núñez, 1.
 González Velarde, A.; G. y Grijalba, 14.
 Guigou Costa, Diego M.; S. Berthelot, 5.
 Hernández González, D. Salamanca, 25.
 Hernández González, I.; P. A. de Lugo.
 Hernández Martínez, M; Pilar, 14.
 Juan Togores, M.; Suárez Guerra, 45.
 Ladeveze Pestano, J.; Viera y Clavijo, 1.
 Lecuona Castro, Alonso; S. Francisco, 19.
 López González, Miguel; T. Pówer, 2.
 López González, L.; Castillo, 44.
 Luelmo Luelmo, R.; Castillo, 32.
 Llabrés Delgado, Lorenzo; Avda. de San Sebastián, 64.
 Madrid López, R. Méndez Núñez, 66.
 Maffiotte La Roche, Pablo; La Cuesta.
 Malva López, José; Méndez Núñez, 106.
 Martínez Fernández, Antonio; M. Núñez, núm. 56.
 Martínez Casañas, A.; Costa Grijalba, 18.
 Martín Herrera, J.; 25 de Julio, 11.
 Martín Rodríguez, Juan; Castillo, 4.
 Mir y Puig, José; Castillo, 61.
 Morales Ruiz, R.; Castillo, 34.
 Oliva Boligán, Agustín; Dr. Guigou, 6.
 Mora Roldán, F.; Castillo, 46.
 Oliva Boligán, Evarista A.; Dr. Guigou, 6.
 Padrón Fernández, José; Dr. Allart, 27.
 Padrón Mauricio, J.; Jesús y María, 31.
 Peña, R., Pablo de la; Méndez Núñez, 72.
 Parejo Moreno, M.; San Sebastián.
 Pinto Grote, Carlos; 25 de Julio, 30.
 Pérez y Pérez, J.; A. de Lugo, 18.
 Pisaca Burgada, A.; San Francisco, 92.
 Portugués Monteiro, V.; G. Morato, 1.
 Quevedo Franchy, J.; Castillo, 36.
 Reig Valentín, F.; Castillo, 62.
 Robayna Galván, G. Méndez Núñez, 26.
 Rodríguez López, J.; 25 de Julio, 4.
 Rodríguez López, C.; 18 de Julio, 1.

Rodríguez Ruiz, M.; Méndez Núñez, 20.
Rosa Acosta, José de la; San Francisco Javier, 40.

Sánchez Delgado, J.; San Sebastián, 120.
Sánchez Martínez, T.; Cap. Gómez Landero, 5.

Serrano Salagaray, A.; J. Padrón, 1.
Solís Jacinto, A.; Costa y Grajalba, 2.
Suárez Cárdenes, R.; P. Cadalso, 9.
Suárez Hernández, F.; Pérez de Rosas, 10.
Suárez Hernández, C.; Gral. Franco, 17.

Tapia Gaskín, F.; Castillo, 96.
Trujillo Cabrera, Sebastián; 26 de Julio,
Trujillo Castro, F.; San Francisco, 29.
Ucelay C. Roberto; Suárez Guerra, 39.
Vidal Torres, J.; Pí y Margall, 19.
Zero Fuentas, T.; E. Wolfson, 2.
Sánchez Araña; T.; C. de Lima, 60.

MERCERIAS AL POR MAYOR

B. de la Rosa y E. de Armas S. R. C.; Castillo, 13.

Bravo Calderón, Juan; San Sebastián, 27 y Mercado Central.

Darwiche, Elias; Imeldo Serís, 15.
Farizo Díez, Florindo; Castillo, 23.
García Dorta y Cía., S. L.; San Francisco, 9.

González García, Pedro; San José, 35.
González Suárez, Manuel; Rambla de Pulido, 41.

López Palenzuela, J.; San José, 25.
Rieu, Raimundo; Valentín, Sanz 8.
Suc. de la Vda. de Gil y Cía.; V. Sanz 6.
Suc. de M. Quintero, S. L.; I. Serís, 62.
Wadhupal, Naraindas; Dr. Allart, 14, y Plaza Mercado.

MERCERIAS AL POR MENOR

Abdul Hamid, Abdul R.; Mercado.
Acrich Uriel, Lara; P. Canseco, 21.
Almeida Dominguez, Armenia; S. José, 19.
Almacenes Sur; Estudiantes, 1.

Archavaleta Fernández, Julián; Sto. Domingo, 4.

Asensio Castro, G.; Cruz Verde, 19.
Caballero Orfila, Jaime; Plaza de la Candelaria, 3.

Calzados Bata, S. A.; Castillo, 21.
Dávila Sierra, Carmen; Castillo, 21.
Dhamanmal, Wabhupal; Cruz Verde, 9.
Dialdas, M.; Plaza del Mercado.

Díaz Pérez, E.; Imeldo Serís, 19.
"Enri", de Teresa Gómez de la Torre; San Francisco, 4.

Eibe, Selin; Imeldo Serís, 80.
González Sánchez, Nicanor; San José, 38.
González Suárez, Manuel; R. Pulido, 41.
Granero Perona, Florencio; Castillo, 40.
Gutiérrez Machín, A.; Cruz Verde, 15.
Izquierdo Izquierdo, María; San José, 34.
Koppel Dasserma, Kurt; Castillo, 44.
Lorenzo Martínez, Herminia; Plaza de la

Candelaria, 7.

López Delgado, B.; Imeldo Serís, 33.
Medina, Clara; Castillo, 62.
Modas Herminia; Plaza Candelaria, 7.
Nathurmal Kishinchand; Cruz Verde, 15.
Nenumal, Tejumal; Castillo, 65.
Nondedeu Beltrán, Amparo; Castillo, 22.
Oramas Cerpa, Manuel; Mercado.
Perera García, José; Rbla. Gral. Mola, 24.
Rufino Rosales, F.; Castillo, 57.
Saavedra Hernández, Luis; S. Guerra, 21.
Salas García, F. del Carmen; Castillo, 10.
Santamaría Martínez, Dolores; S. José, 31.
Torrents Simó, Mercedes; I. Serís, 74.

MIEL (FABRICA DE)

Hernández Curbelo, Francisco; Concordia, núms. 4-6.

MIMBRES (ARTICULOS DE)

*La Portuguesa"; Candelaria, 8-A.

MODISTAS

- Cruz Hernández, O.; Benavides, 45.
 Delgado Núñez, A.; Castillo, 57.
 Fresco Jorada, S.; Alvarez de Lugo.
 González Pérez, E.; Emilio Calzadilla, 24.
 Medina Expósito, C.; Castillo, 48.
 Morales Alvarez, Eugenio; Callao de Lima, núm. 68.

MOLINOS

- Bargues de Haedo, Francisco; Puente de Zurita.
 Corona de la Cruz y Hnos., Emilio; A. B. Barrio Buenos Aires.
 Cruz Melián, M.; Barrio de San Andrés.
 Delgado Benítez, Emilio; Regla.
 Delgado Guillén, R.; Prolongación Salamanca.
 Delgado Ramos, M.; Santiago Cuadrado, núm. 3.
 Déniz Expósito, V.; Barrio San Andrés.
 Fernández Moreno, G.; Regla, 20.
 Fumero de la Rosa, J.; Rbla. Pulido, 10.
 García Suárez, J.; Santa Rosalía, 55.
 Gómez Soto, Manuel; Gral. Franco, 100.
 González Castro, Artemio; Carmen Monteverde, 28.
 González Martel, Ricardo; Gral. Mola, 95.
 Hernández Marrero, J.; Camino del Hierro.
 Jiménez Delgado, B.; Trasera Pescadores, Martín Santana, Pedro; Marina, 35.
 Mendoza Fragoso, N.; San Martín, 36.
 Molino La India, de J. Morales Castro; Ferrer, 10.
 Pérez García, J.; San Francisco, 100.
 Pérez Reyes, J.; Primo de Rivera, 81.
 Torres Cabrera, A.; Gral. Mola, 95.
 Vitabana de Tenerife, S. A.; Vuelta de los Pájaros
 Vda. de Manuel Gómez Soto; Rablo de Pulido, 10.

MOSAICOS (FABRICA DE)

- García Martín, Antonio; San Martín, 93.
 García Martín, Bernardino; Gral. Mola, número 44.
 "La Moderna", de José González Alvarez; Gral. Mola, 42.
 "La Pimentera", de Francisco Pérez Vera; Trasera Pescadores, 29.
 "Mármoles Granados"; Gral. Mola, 15.
 Mesa González, Silverio; Gral. Mola, 58.
 Suc. de Pedro Hernández Arteaga; Puerta Canseco, 10-12.

MUEBLES

Almacenes L. RAMIREZ
 MUEBLES - DECORACION
 Rambla Pulido, 52 - Teléfono, 3616
 Tenerife

- Afonso Pérez, Antonio; Castillo.
 Almacenes Sáiler; Rambla Pulido, 33, alto.
 "Cumbre". Eduardo Hermoso Banderas; Imeldo Seris, 99.
 Fernández de Silva, Jorge; Candelaria, 8
 Hermoso Banderas, M.; Rbla. Pulido, 86.
 Interior; Castillo, 51;
 Mirmí Ricart, M.; Imeldo Seris, 15.
 "Muebles Bruno"; Imeldo Seris, 76.
 "Muebles Emilio"; Castillo, 83, y Rambla de Pulido, 52.
 "Muebles Quino"; Plaza de Weyler, 1.
 Tapicería Alemana; San José, 28.

MUEBLES (COMPRA-VENTA DE)

Delgado García, Matías; I. Serís, 106.

MUEBLES METALICOS (FABRICA DE)

Fábricas Canarias "Lucía", Ltda.; Galce-
rán (esquina vía enlace).

MUSICA (ARTICULOS DE)

Cánovas, Adolfo; Suc. de Paz Cerezo; Can-
delaria, 17.

NOTARIOS

García Ibáñez, Mariano; San Lucas.
Martínez Fuset, L.; Plaza de la Iglesia, 9.
Pérez Izquierdo, Santiago; Dr. Allart.

OCULISTAS

Alfonso González, M.; Méndez Núñez, 1.
Morales Ruiz, R.; Castillo, 34.
Rodríguez López, C.; 18 de Julio, 4.

ODONTOLOGOS

Bencomo Bento, J.; San José, 1.
García García, V.; Valentín Sanz, 2.
García García, E.; Valentín Sanz, 2.
Hernández Martínez, D.; Cruz Verde, 22.
Lomo Arredondo, A.; Castillo, 18.
Martín Rodríguez, J.; Castillo, 2.
Martín Sánchez, J.; Villalva Hervás, 21.
Reig Valentín, F.; Castillo, 32.
Santa Cruz Llamas, M.; Castillo, 8.
Suárez Hernández, J.; Pérez de Rosas, 2.

OPTICAS

Alvarez, Pedro; Rambla de Pulido, 34.
Ramos Machín, Juan; Castillo, 28.
Rieu, Raimundo; Castillo, 9 y 69.
Vázquez Requejo, M.; Nicolás Estévez, 2.

ORTOPEDIA (MATERIAL DE)

ANGEL VIVES y CIA.
MAYORISTA DE ORTOPEdia
Pérez Galdos, 1 - Tel. 1-6-5-4

CASA DE LA MÚSICA

Toda clase de artículos, accesorios e instrumentos de música

SAN FRANCISCO, 41 - TELÉFONO, 3618 - S/C TENERIFE

ORTOPEDICO

González Hernández, Juan; Castillo, 58.

PAJA AL POR MAYOR

Bargues de Haedo, F.; Plaza de la Iglesia, núm. 2.

Carbajosa Diego, José; San Sebastián, 33.

PAJA PARA PIENSO

Bargues de Haedo, F.; Plaza de la Iglesia, núm. 2.

Batista Hernández, Antonio; Gral. Mola, 77.

PANADERIAS

Acosta Baute, P.; San Andrés.

Alfonso García, J.; 3.ª núm. 10, Barrio de la Alegría.

Amador Rojas, D.; Taganana.

Baute Déniz, G.; San Andrés.

Cabeza Plasencia, Santiago; San Francisco Javier, 1.

Carmen Toledo, Vda. de Vera; Candelaria núm. 14.

Cruz Melián, E.; Iguete de San Andrés.

Delgado Cruz, Bernardo; San Andrés.

Delgado Núñez, Acisclo; E. Calzadilla.

Díaz Coello, J.; Primo de Rivera, 61.

Díaz Lugo, D.; Cace Vieca, 14.

González, Josefa; Miraflores, 30.

Gutiérrez Padrón, E.; Dr. Allart, 17.

Hernández Cordero, L.; San Andrés.

Horno de Santo Domingo, S. L.; Santo Domingo, 19.

La Marina, Dr. Allart, 17.

Martín Hernández, D.; Calle 3.ª, B, Perú.

Montserrat Alós, M.; Rambla Pulido, 30.
Marrreo Hernández T.; 3.ª Barrio Uruguay.
Meneses Díaz, Isabel; 2.ª Transv. de Pescadores, 7.

Mirabal Correa, Isabel; Porlier, 24.

Negrón Rodríguez, I.; Taganana.

Perdomo Rodríguez, M.; Taganana.

Pérez Rivero, Marcos; 2.ª del Perú, 54.

Pérez Linars, Eloy; Santa Rosalía, 57.

Ramos Siverio, J.; Taganana.

Rodríguez, Isidoro; P. de Rivera, 63.

Rodríguez Pérez, I.; Salamanca Chica, 22.

Unión Industrial S. A.; Primo de Rivera, núm. 3-5.

PAPEL AL POR MAYOR

Central de Fabricantes de Papel, Compañía Anónima; Benavides, 10.

La Canariense de Papeles, S. A.; Pilar, 1.-
(Edificio del Banco Hispano).-Tel. 2624.
Telegr.: "CAPASA".

Suc. E. Pérez Soto, S. L.; Castillo, 8.

**PAPELES Y TPAOS (COMPRA-
VENTA DE)**

Armengol, Antonio; Costa Sur

Bargues de Haedo, F.; Plaza de la Iglesia, núm. 2.

Beotivar y Cia., S. L.; Benavides, 10.

Skaurum, Joham Petter; Marina, 27.

PAPELERIAS

Cárdenes Dumpiérrez, Joaquín; Pilar, 5.

"Casa Weyler", Plaza de Weyler, 8.-Apartado 419.

Castilla Galván, Clemente; V. Sanz, 19.
Hernández Fernández, Pedro; I. Serís, 17.

**"LA EXPOSICION". - Imeldo Serís, 107.-
Tel. 1829.**

Librería y Papelería Galdós, Pérez Galdós,
núm. 6.

Madrid-París, Castillo, 59.

Miranda Miranda, Domingo; Cruz Verde,
núm. 17.

Rodríguez Tejera, Manuel; Imeldo Serís,
núm. 86 (esqunía a San Lucas).

Suc. de E. Pérez Soto, S. L.; Castillo, 8.

Yanes Rodríguez, Rosendo; Castillo, 59.

Zamorano Cabrera, Sebastián; Castillo, 17.

PASTAS ALIMENTICIAS

(FABRICAS DE)

Hijos de Pelegrín Santana, Noria Alta, 30.

"La India", D. Cruz Alvarez, Ltda.; Ferrer,
núm. 19.

"La Nueva Oportunidad", S. A.; Pta. Can-
seco, 33-35.-Tel. 2542.

Vitabana de Tenerife, S A.; Vuelta de los
Pájaros.

PASTELERIAS

(Véase también Confiterías).

Alós Cabrera, M.; Angel Guimerá, 37.

La Atlántida Tea Room, S. A.; Castillo, 12.
Barreto Hernández, Bonifacio; Plaza del
Patriotismo.

Bravo Martín, E.; C. Piedra, 63.

Domínguez Hernández, L.; San Francisco
Javier, 20.

Espinosa Martín, J.; Pescadores, 60.

González Cruz, D.; Porlier, 51.

González Hernández, N.; Quinta, 3.

González Lidera, Francisco; La Rosa, 9.

González Regalado, C.; San Miguel, 17.

Hernández Fernández, P.; Asunción, 12.
"Marpi", San Francisco, 35.

Quirós Cabrera, M.; C. Parroquia, 1.

Rodríguez Hernández, E.; P. de Rivera, 30.
Soto Soto, G.; Cairasco, 7.

PELICULAS (DISTRIBUIDORES DE)

Accame Amaya, Servando; Rbla. General
Franco.

Afonso Díaz, Manuel; Ferrer.

Ara Otal, Alvaro; Jesús y María, 31.

Aranaz, Manuel; Marina, 16.

Baudet Oliver, Ramón, Plaza del Patriotis-
mo, 1.

Hernández Beltrán de Lis, Constantino; Al-
varez de Lugo, 30.-Tel. 1189.

Bethencourt Lugo, Asdrúbal; S. Lucas, 22.

Doña Sánchez, José; La Rosa, 52.-Tele-
gramas: DOÑA.

Gallardo López, Manuel; Cayo Blanco ,5.-
Apartado 40.

García López, Patricio; Santa Rosalía, 4.

González González, Manuel; Imeldo Serís,
núm. 77.

Metro Goldwyn Mayer Ibérica, Santa Ro-
salía, 4.

Parras Bordeta, Francisco; Rambla Pulí-
do, 32.

Peña Méndez, Cosme; Calle X, 1.

Pérez Plasencia, Manuel; Imeldo Serís, 75.

Reyes, Arsenio de los; Alvarez de Lugo,
núm. 30.

Sánchez Salvador, José; A. de Lugo, 30.

Zamorano González, Luis; Plaza de la Paz,
núm. 4.

PELUQUERIAS DE CABALLEROS

Acevedo Dorta, Eduardo; Plaza de la Can-
delaria, 3.

Alamo Palmar, Angel; Angel Guimerá, 4.

Alvarez Díaz, I.; Castillo, 83.

Barrera Castro, A.; Rambla Pulido, 20.

Cabrera Umpiérrez, B.; Galcerán, 3.

Esteban Alvarez, José; Candelaria, 23.
 Fernández Córdoba, B.; Cruz Verde, 11.
 Gorrín Carmenaty, Daniel; San Francisco,
 núm. 4.
 Lasso González, Pedro; Cruz Verde, 17.
 Ledesma Rosa, A.; Clavel, 17.
 López Carboner, Rosario; Castillo, 79.
 Llarena Rodríguez, Pilar; Carretera de La
 Laguna, 19.
 Martín Guillén, J.; Salamanca, 7.
 Mateo Muñoz, Luis; Pilar.
 Quintero Casanova, Ramón; Gral. Franco,
 núm. 23.
 Rodríguez Molina, Antonio; Castillo, 60.
 Rodríguez Rosa, José; Miraflores, 43.
 Rodríguez Rosquete, Juan; San Francisco;
 núm. 32.
 Rosa Mantúel, Angel de la; P. Galdós, 3.
 Torres Cabrera, Vicente de la; Cruz Ver-
 de, 7.

PELUQUERIAS DE SEÑORAS

Gil Cumillera, J.; La Rosa, 1.
 Gironés Delforn, P.; Castillo, 76.
 "Gong", Pilar, 5.
 Marrero Albertos, J.; Primo de Rivera, 77.
 "Moderna", Cruz Verde, 8.
 "Oris", Ferrer, 75.
 "Rialto", San José, 28.
 Rodríguez Molina, A.; Castillo, 60.
 Rodríguez Rosquete, J.; San Francisco, 32.
 Torre Cabrera, V.; Cruz Verde, 13.
 Uliu Miguel, S.; Puerta Canseco, 97.

PENSIONES

Acosta Armas, Telesforo; Dr. Allart, 10.
 Alemán Suárez, Sebastián; Isla de la Ma-
 dera, 3.
 Alonso, Francisco; San Antonio, 6.
 Bello Rodríguez, R.; Estudiantes, 2.
 Bento Bento, Gregorio; P. Iglesia, 12.
 Cabrera Armas, L.; Castillo, 15.
 Castro Tellado, Antonio; C. Verde, 17.

Fuentes García, A.; Pérez Galdós, 17.
 Dorta Robles, José; San Francisco, 47.
 Hernández Hernández, V.; Dr. Allart, 26.
 Hernández León, Carlos; Pl. de la Iglesia.
 Martínez Magán, P.; Dominguez Alfonso,
 núm. 13.
 Martínez Vázquez, Clara; E. Calzadilla, 1.
 Mora Trujillo, Francisco; Cruz Verde, 16.
 Pensión Alemana, Juan Grumberg; Gene-
 ral Franco, 75.
 Pensión Andalucía.-Josefa Infantes Flan-
 des.-Imeldo Serís, 95.
 Pensión Antonia.-Antonia Ramos Ramos.-
 Imeldo Serís, 19.
 Pensión Candelaria.-Pablo Castañeda Pé-
 rez.-Candelaria, 19.
 Pensión Colón.-Pedro Morales Armas.-Pla-
 za de Weyler, 13.
 Pensión "El Cisne".-Pablo Quintero Cejas.
 Candelaria, 18.
 Pensión "El Rayo".-Hermoso Banderas,
 Miguel; Santo Domingo.
 Pensión Martín.-Bernarda Martín Rodrí-
 guez; Imeldo Serís, 104.
 Pensión Mercedes.-Mercedes Reyes Her-
 nández; Cruz Verde, 20.
 Pensión Primitiva.-Luis Rodríguez Marre-
 ro; Villalbá Hervás, 21.
 Pensión Trujillo.-Gregorio Pérez Figue-
 róa; Castillo, núm. 40.
 Pensión Quintana.-Jesús Nazareno, 30.
 Pensión Santo Domingo.-Magdalena Go-
 rrín González; Santo Domingo, 15.
 Pensión 7 de Mayo.-Manuel Barroso Mar-
 tín; Dr. Allart, 6-8.
 Pensión Villa Madrid.-Matías Delgado.
 García; Imeldo Serís, 108.
 Pérez Cabrera, Horacio; Marina, 9.
 Santana Alonso, Sebastián, Miraflores, 5.

PERIODICOS

Diario "El Día"; V. Sanz, 15.
 Diario "La Tarde"; Suárez Guerra, 38.
 Semanario "Aire Libre"; Valentín Sanz, 10.

PERITO INDUSTRIAL

Rodríguez Díaz, José; P. de Rosas, 42.

PERSIANAS DE HIERRO Y MADERA

HENRI MOREAU

San José, 2-1°

Apartado 312.--Tel. 1848.

PERFUMES (FABRICAS DE)

Olsan, Guillermo H.; Porlier, 18.
Perfumería Feria; Castillo, 55.

PESCADO AL POR MAYOR

PERFUMERIAS

Alvarez González, Agustín; Plaz. Mercado;
Alvarez González, Ricardo; Miraflores, 5.
Batista Ramos, Felipe; Plaza Mercado.
Coll Díaz, Eduardo; San José, 20; Aparta-
do 49.-Telegr.; DIACOLL.
Delgado Benítez, Emilio; San Francisco,
núms. 43 y 44.
Juan Labory, S. Molowny; A Cuba, 7.
Tosco Tosco, Manuel; Miraflores, 7.

Almacenes El Telde; Castillo, 11; Telegra-
mas: ALTIESA,

PETROLEOS

(Véase Gasolinas y Petróleos).

Almacenes "La Unión"; I. Serís, 44.

Almacenes Sailer; Rbla. de Pullydo, 33, alto

Benítez Figueroa, F.; Castillo, 36.

Costa Azul; Castillo. 5 y 72.

Croisier Martín, Juan; Imeldo Serís, 55.

Díaz Fernández, Isidro; Castillo, 26.

Droguería Espinosa; San Francisco, 1.

Echevarría González, Antonio; Castillo, 83.

Feria; Castillo, núm. 55.

García Ledesma, Ramón; La Rosa, 1.

González Delgado, V.; Pl. de la Candelaria

González Espinosa, J.; Castillo, 83.

Ramírez Filpes, M.; V. Sanz, 2.

Renedo López, A.; Castillo, 19.

Solís Díaz, Carlos; Rbla. Gral. Franco, 43.

Schwartz González, Carlos; La Rosa, 41.

Zamorano, Eduardo A.; Marina, 1.

Yanes Rodríguez, José; La Rosa, 2.

PIEDRA ARTIFICIAL (FABRICAS DE)

Cid Gestín, Francisco; Píjar, 31.

García Martín, Antonio; San Martín, 93.

García Martín, Bernardino; Gral. Mola, 44.

García Morales, G.; Santa Rosalía, 3.

TALLERES SAN MIGUEL, S. L.

Persianas de Madera - Cierres Metálicos
Carpintería Metálica

Apartado, 405

BILBAO

Hernández Domínguez, Rafael; San Martín (esquina a Gral. Franco).
 "La Pimentera".- Francisco Pérez Vera;
 Trasera Pescadores, núm. 29.
 "Mármoles Granados"; Gral. Mola, 15.
 Naval Oliver, Joaquín; Sta. Rosalía, 42.
 Pérez Vera, Francisco; Los Molinos, 31.
 Rodríguez Torres, Luis; Taco.

PIELES (FABRICA DE)

"Victoria", de José López Victoria; Suárez Guera, 30.--Tel. 2704.

PIELES CABRIAS SIN CURTIR

Dorta Pérez, Pedro y Hnos; Los Molinos.
 García Alamo, M.; Sabino Berthelot, 8.
 García del Rosario, M.; R. y Cajal, 17.
 García Martín, F.; El Chorrillo.
 I.C.I.E.S.A.; Alfaro, 11
 López Santacruz, F.; Serrano, 52
 Morales Martín, J.; San Martín, 54.
 Padrón Benítez, J.; Serrano,, 13.
 Padrón Pérez F.; Imeldo Serís, 58.

PIELES VACUNAS SIN CURTIR

"Salón Central"; Recolectores Unidos.--
 San Francisco Javier, 18.

PINTORES A DUCO

Escuder Ltda.; Avda. de Cuba, 9.
 González Villavicencio, Victor; Marina, 31.
 Palmero Navarro, Pablo; San Francisco
 Javier, núm. 5.

PINTORES

Arnay Sosa, Alfonso; Chamberl.
 Domingo Reyes y la Rosa, Cia. Ltda; Imeldo Serís, 72 y Teobaldo Power, 2.
 Garabote, Manuel Vicente; P. San Sebastián, núm. 29.
 Garay Gayorrola, Alejandro; A. Guimerá.
 Guijo Alcaide, F.; Puerto Escondido, 18.
 Nieves González, Cristóbal; San Sebastián, núm. 124.
 Peluffo Delgado, M.; Trasera Escuadrón,
 Pérez Sáiz, Teodoro Miguel; Carretera de La Laguna, km. 8.
 Rodríguez Uque, José.
 Sosa Lugo, B.; Gral. Goded, 18.
 Suárez Ruiz, C.; Rambla de Pulido, 49.

PINTURAS AL ACEITE (FABRICA DE)

D.I.S.A.; Imeldo Serís, 60.

PINTURAS (VENTA DE)

Acevedo y Cia. Ltda; Imeldo Serís, 86.
 Acevedo Rojas, M.; Castillo, 43.
 D.I.S.A.; Imeldo Serís; 60
 Expósito Alamo, J.; Villalba Hervás, 1.
 González Espinosa, F.; Castillo, 83.
 Hijos de Juan P. Alba; Castillo, 3.

"IMCONSA", LTDA.

Pl. de la Iglesia, 12
 Apartado 319.--Tel. 1468 Telegr. IMCONSA

Martín Fariña, A.; Marina, 21.
 Rodríguez González, A.; Dr. Allart, 21.
 Romero, Jesús, Curva, 13.
 Servicios para Autos S. L.; Castillo, 49.
 Suc. de Enrique Pérez; Castillo, 8.

Importación de Tejidos
Camisería y artículos
diversos de Bazar
Perfumería

ALMACENES EL TEIDE, S. A.
ALTEISA

Venta al por mayor
y Detall de toda clase
de Tejidos de Seda
Lana, y Algodón

Calle Castillo, - 11 - Santa Cruz de Tenerife

Gran surtido en Camisería, Perfumería,
Tejidos y Objetos de Bazar

"VIAJES NORDA"

AGENCIA DE VIAJES

**VIAJES MARÍTIMOS, AEREOS Y
TERRESTRES - EXCURSIONES**

Delegado

JACOB AHLERS

S/C Tenerife - Direc. Teleg. 'Ahlers'

Manuel Méndez Hdez.

AGENTE DE ADUANAS

San Pedro Alcántara, 6

Teléfono: 1940

SANTA CRUZ DE TENERIFE

"LACABEX Hnos."

**Celulosa Quirúrgica
y sus derivados**

Compresas "CELUS"

**Celulosa especial para
envasado de frutos**

Bailén, 3

BILBAO

Construcciones

Manuel Orihuela y C.ª S. L.

**Josè Murphy, 1 - 2.º dcha
Santa Cruz de Tenerife**

TALLERES ELECTRO - MECANICOS

RAMÓN GARCIA TRIVIÑO

Instalaciones - Reparaciones - Bobinajes, etc.

Noria Alta, 32 y Sta. Rosalía, 77 (Garages Wandevallé) - Teléf. 3-1-3-8
SANTA CRUZ DE TENERIFE

PLANCHADORES

Alberto Díaz, Julio; E. Calzadilla, 11.
 Castro González, Juan; Villalba Hervás, 2.
 Delgado Bautista, G.; Viera y Clavijo, 20.
 La Casa de las Medias; Castillo, 79.
 La Perla de Cuba; Rbla. de Pulido, 31.
 Lavados y Tintes Modernos.-Ricardo Moragull; Calle 7, núm. 1; (Barrio Uruguay)
 Despachos: S. José, 16 y Rambla de Pulido, núm. 31,
 Tintorería París; Talleres: Benavides, 8.

PLATERIAS Y JOYERIAS

Claverie Vizcaya, F.; Plaza de la Candelaria, núm. 4.
 Cruz Osorio R.; Nicolás Estévez, 4.
 Daldas, M.; Plaza de la Candelaria, 9.
 Fernández Trujillo, O.; Cruz Verde.
 González Rodríguez, Rosendo; Castillo, 68.
 Izquierdo García, E.; Nicolás Estévez.
 Mena Alvarez, F.; Castillo, 53.
 Nieto Martín, J.; Dr. Allart.
 Platería Llompert; Castillo, 79.
 Purriños de la Santa Cruz, F.; Teobaldo Power, núm. 4.
 Rieu, Raimundo; Castillo, 9 y 69.

PRACTICANTES EN MEDICINA

Afonso Hernández, T.; Febles Campos, 43.
 Antón, Araceli; 3ª Molinos, 6.
 Arias Vigo, Antonia; M. Bencomo, 2.
 Beltrán González, M.; Castillo, 57.
 Bello Baeza, G.; Callao de Lima, 60.
 Bello Delgado, Gregorio; C. de Lima, 60.
 Borges Rodríguez, J.; Serrano, 62.
 Bello Delgado, Alfonso; C. de Lima, 60.
 Castro Hernández, Antonio. P. Canseco, 16.
 Castro Toledo, J.; San Sebastián.
 Cerpa Cerpa, Ofelio; 8ª Uruguay, 8.

Correa Santos, Jacinto; Porlier, 8.
 Cuevas Felipe, José; 2ª Cuatro Torres, 25.
 Cutillas Sosvilla, Francisco; Gral Mola, 110.
 Darias Fernández, Sebastián; F. Campos, 7.
 Daroca Fernández, A.; Jesús y María, 27.
 Díaz Gil, Manuel; 4ª Tras. Pescadores, 22.
 Díaz Hernández, J.; Cairasco, 3.
 Encinosa Mena, Manuel; E. Calzadilla, 28.
 Expósito González, J.; Porlier, 33.
 Febles Segredo, Raul; Rambla Pulido, 81.
 García Delgado, Argelio; Benavides, 19.
 García Martín, Cesáreo; Gral. Franco, 80.
 García Rodríguez, Francisca: R. y Cajal, 1.
 García Soriano, Andrés; Gral Sanjurjo, 56.
 González Alonso, Georgina; C. Monteverde, núm. 38.

GONZALEZ HERNANDEZ, JUAN

Castillo, 58.

González Pérez, A.; 3ª Barrio Perú, 29.
 Guallar, Mariano; S. Sebastián, 68.
 Gutiérrez Alba, José; Hospital Militar.
 Hernández Delgado, F.; A. de Lugo, 37.
 Hernández Delgado, J.; Avda. Asuncionistas, núm. 14.

Hormiga Jiménez, Andrés;

San Isidro, 9

Jiménez Linares, E.; Santo Domingo, 16.
 Jorge Plasencia, Orlando; 1ª Transv. Isla Gomera, núm. 1.
 Lanzarote Lope, Federico; San Francisco Javier, núm. 10.
 López González, F.; San Sebastián, 70-1ª.
 Macías León, R.; Transversal Santiago 5.
 Martín Frago, R.; Callao de Lima, 37.
 Méndez Martín, Armenio; Castillo, 74.
 Mestres Navas Arturo; M. Núñez, 52.
 Monteverde Díaz C.; Iriarte, 13.
 Morales Hernández, Florentín; Camino del Hierro, núm. 28.
 Palacios Barrera, M.; Prosperidad 27.
 Perdomo Alfonso, Manuel; P. Canseco, 87.
 Perdomo Mellán, José M.; G. Sanjurjo 42.
 Puerta Cabrera Luis; Rbla. Pulido, 43-49.
 Ramón Machín, B.; 25 de Julio, 4.
 Ramos Ramos, José Lucio; Consolación, núm. 25.
 Ramos Ravelo, Benigno José; Barrio San Andrés.

Rodríguez Arvelo, D.; 25 de Julio, 27.
 Rodríguez Killius, Isabel; 25 de Julio, 11.
 Rosado Iglesias, Narciso; Marina, 16.
 Salas Gómez, Juan A.; R. Pulido, 51.
 Santana Gómez, Francisco; Progreso, 46
 Silva Pérez, Francisco; M. Núñez, 106.
 Trujillo Tito, F.; Transv. Isla Gomera.
 Vinuesa Saldaña, J.; Costa y Grijalba, 6.

PRESTAMOS (AGENCIA DE)

Santaella Cayut, Ezequiel; Castillo, 67.

**PROCURADORES DE LOS
TRIBUNALES**

Afonso Fajardo, V.; S. Francisco Paula, 11
 Cubas Pérez, R.; Colegio de Procuradores
 Fernández Alvarez, A.; Castillo, 13.
 García García, O.; Valentín Sanz, 2.
 García y Espinosade los Monteros, A.;
 Colegio de Procuradores.
 García Palenzuela, J.; Benavides, 32.
 Gutiérrez Expósito, J.; Teobaldo Power, 16
 Mandillo Tejera, J.; Colegio Procuradores
 Murillo Veguero, Luis; Castillo, 27.
 Valenzuela Rodríguez, E.; V. Hervás, 15.

**PRODUCTOS ALIMENTICOS
(FABRICA DE)**

Vitabana de Tenerife, S. A.; Vuelta de los Pájaros.

**PRODUCTOS DIETETICOS
(FABRICA DE)**

Vitabana de Tenerife, S. A.; Vuelta de los Pájaros.

**PRODUCTOS QUIMICOS
(FABRICA DE)**

Industrias Químicas Canarias, S. A.; La-
 zareto.
 Compañía Española de Petróleos (Refi-
 nería de Petróleo); Costa Sur.

PUBLICIDAD (AGENCIAS DE)

"CORRALES"

Publicidad en general. Rotulaciones
Puerto Escondido, 11.

González Fernández, Isercia; María Cris-
 tina, núm. 34.
 Publitt-Art.; Santo Domingo, 10-12.
 Radio Club Tenerife (E. A. J. 43); Alva-
 ro de Lugo, núm. 2.

**RADIOS (TALLERES DE REPARA-
CION DE)**

Artiles Batista, F.; Santa Rosalía, 77.
 Bethencourt Hernández, R.; San Clemente.
 "Padrón"; Industrias Radioeléctricas; V.
 y Clavijo, núm. 1.
 "Radio Junior"; San Francisco, 22.

"RADIO MUNDO",

de Antonio Bonnin

San José, 13.—Tel. 2548

Radio Reparaciones, REC.; Antonio Martín;
 San José, núm. 33.
 "Radio Toste", Amaro: Hernández Toste;
 Suárez Guerra, núm. 46.

RADIOS (VENTA DE)

Blandy Brotders & Co. S. A.; Villalba Hervás, núms. 25-29.

Electro Radio, Pedro C. García; S. José, 35 "Elektra"; Castillo, 56 y 57.

Granados y Quintana, S. L.; E. Cervantes 1 Navarro Hernández, José; San José, 16. "Padrón"; Industrias Radioeléctricas; V. y Clavijo, núm. 1.

Philips Ibérica, S.A.E.; Castillo, 41

"Radio Mundo, Antonio Bonnin; San José, 13.-Tel. 2543.

Cedrés Fernández, F.; Gral Mola, 23.

RICCA, S. Ltda.; Rbla. Pulido, 32.

Garaña «Olimpia», de Miguel Martínez García; Avda. de Cuba, 15.

REGISTRADOR DE LA PROPIEDAD Y MERCANTIL

Perals Loaysa, L.; Avda. Asunción.

RADIO COSMOS

Receptores de todas clases

Imeldo Serís, 53.

RECEPTORES "INVICTA & DIO"

Almacenes Disco Verde

Imeldo Serís, 77.

Radio Reparaciones, R. E. C.; Antonio Martín; San José; 33.

RAYOS X (MATERIALES PARA)

Granados y Quintana S.L.E.; Cervantes, 1.
Philips Ibérica, S.A.E; Castillo, 41

RECAUCHUTADOS

Blandy Brothers & S A.; Villalba Hervás, núm. 25.

RELOJERIAS

Alvarez Márquez, P.; San Lucas, 2.

Castillo Avila, Mariano; Rbla Pulido, 63.

Delgado Rodríguez, Tinerfe; Castillo, 69.

DEWIZ CAMACHO, M.

S. Pedro Alcántara, 1.-Tel. 1850

Establecimientos Quillets, S.A. I. Serís, 34

Fernández Trujillo, Oreste; C. Verde, 14,

Herzog, Pablo E.; Candelaria, 28,

Herrera Plasencia, A.; Valentín Sanz, 12,

Izquierdo García, E.; Nicolás Estévez,

Llompart Fernández, Sebastián; Castillo, núm. 79.

Mena Alvarez, F.; Castillo, 53.

Nieto Martín, J.; Dr. Allart, 44.

Pérez Barrera, Santiago; Cruz Verde, 11,

Rieu, Raimundo; Castillo, 9 y 69.

Reyes Argues, M.; S. Pedro Alcántara, 6,

Reyes García, Enrique; Bot de Rosa.

Rojas García Talavera, E.; Pérez de Rosas

RADIO**LUZ****MADRID - BARCELONA****LAS PALMAS****VALENCIA - BILBAO****S/C DE TENERIFE**

Vázquez Requejo, Manuel; N. Estévez, 2
Villavicencio Lugo, Manuel; V. Sanz, 14.

RESTAURANTES

Alfonso Flores, Domingo; San Carlos, 1
Restaurant Balear.-Ramón Cladera Cánovas; San Sebastián, 21.
Restaurant Balneario; Carretera de San Andrés.
Restaurant Camacho.-Federico Trenkel Pilgram; San Francisco, 11.
Restaurant Camila.-Camila Hernández Martín; Candelaria, 11.
Restaurant Casa Luis. Luis Batista Rodríguez; San José, 8.
Restaurant Casa Ramos. José Ramos Verona; Rambla de Pulido, 93.
Restaurant Casa Tomás. Tomás Cedrés Batista; Ferrer, 49.
Restaurant Casino. Juan Caro Arráez; San José, 1.
Restaurant Cayeda, Carmen Farfina; Vuelta de los Pájaros.
Restaurant Circulo de Amistad XII de Enero; Ruiz de Padrón, 11.
Restaurant Circulo Mercantil; Plaza de la Candelaria, 6.
Restaurant Club Náutico; Carretera San Andrés.
Restaurant "El Central", José Robles Bartolomé; Cruz Verde, 14.
Restaurant "El Farol". Sebastián Santana Alonso; San José, 8.
Restaurant Frontón, Frontón Tenerife; Ramón y Cajal, 3.
Restaurant Galcerán. Antonio Medina Rodríguez; Serrano, 2.
Restaurant "Gambirinus". Franz Krawietz. Adelantado, 1.
Restaurant "La Alegría", Francisco Guerrero Cazoria; Plaza Isla de la Madera.
Restaurant "La Gitana". Tomás Mayorga Rodríguez; Curva, 13.
Restaurant "Los Angeles"; Imeldo Serís, núm. 87.
Restaurant "Mi Casa". Federico Medina Rodríguez; Imeldo Serís, 115.

Restaurant Portón de Oro. Marcos Benitez Pérez; Rbla. Grał. Franco, 30.
Restaurant Rosaleda. Josefa Infantes Flandes; Vuelta de los Pájaros.
Restaurant "Sabaris". Manuel González García. Marina, 13.
Restaurant "Tagor"; San José, 1.
Restaurant "Tasca-Bar Vigo"; Candelaria, núm. 14.

ROPAS HECHAS

Asencio Castro, Isaac M.; Cruz Verde, 22.
Asencio Serrano, Manuel; Cruz Verde, 20.
"El Metro"; Rambla de Pulido, 91.
González Díaz, Francisco; Imeldo Serís, 30.
Izquierdo Izquierdo, José; B. Alfonso, 23.
Lozano Martín, Rafael; Miraflores, 16.
Morales Naranjo, Tarsis; Sto. Domingo, núm. 25.

SACOS (COMPRA-VENTA DE)

Bargues de Haedo, F.; Plaza de la Iglesia, núm. 2.

SALAZONES DE PESCADO

Alvarez González, R.; Miraflores, 7.
Alvaro Rodríguez López y Hno.; Avda. de Cuba, 12.
Delgado Benítez, Emilio; Barranco de Valleseco. Oficinas: San Francisco, 43-44, Apart. 188.
Beltrán Monfillo, Rafael; Marina, 19.
Florida García, Francisco; San Sebastián, núm. 39.
Herrera de Paz, J.; Marina, 35.
Industrias Marítimas de Tenerife, S. A. Carretera de San Andrés, 2.

Izquierdo Sánchez, Lucas; Calvo Sotelo, núm. 25.

Maximino Ferrer y Miraflores, 5.
Molowny Pérez, Angel S.; Avda. de Cuba, núm. 7.

Ortega Santana, Leonardo; San Miguel, 45.
Pelarre Ltda., Cruces, X.; Apart. 123.
Pérez Delgado Alfonso; S Sebastián, 93.
Ramos y Cía. Ltda.; Candelaria, 35.

SAL COMUN

Rivero Vega, Francisco; Gral. Morales.
Rodríguez González, Andrés; Dr. Allart, núm. 14 y 21, Apart. 19.
Rodríguez y Cía.; Dr. Allart, 12.
Sallnera Gaditana; Calle de la Marina.

SAL FINA DE MESA (FABRICA DE)

"Trini" de Juan Encinoso Hernández; Primo de Rivera; 71, Apart. 230.

SALONES DE TE

La Atlántida Tea Room, S. A.; Castillo, 12.
"Tagor"; San José, 1. Tel. 2837.

SANATORIOS

Antituberculoso de Ofra; Finca Palomo.
Manicomio; Carretera de Los Campitos,

SASTRERIAS

Barreto Marrero, Arturo; Plaza de la Candelaria, 9.
Castro Cabrera, J.; Imeldo Seris, 60.
Cerezo Morales, José; Bernabé Rodríguez, Cervino Asencio, David; José Murphy, 2;
Cortecero de la Cruz, Aurelio; Imeldo Seris, 20.
"El Faro"; Imeldo Seris.
Elias de la Cruz, José María; Candelaria, núm. 18.
"El Sol", de José Puig Solá; Clavel, 5.
"El Metro"; Rambla de Pulido, 91.
García Bermúdez, Francisco; La Rosa, 94.
García Talavera, E.; San José, 33.
Jiménez Evangelista Francisco; E. Calzadilla, 14.

La Madrileña, De Ramón Colomer Soler.
Alfaro, 2. Telef. 1916.

Loña Viejo, José; Imeldo Seris, 31.
Mesa, José María; San José, 36.
Peceño Talavera, Jerónimo; Castillo, 1.
Plasencia Ramos, Francisco; Clavel, 5.
Rosario, Jacinto del; Castillo, 60.
Sabaté Grisó Eduardo; Castillo, 43.
Salón del Traje; Imeldo Seris, 91.
Sánchez, José; Rambla de Pulido, 98.
Talavera Morales, A.; Cruz Verde, 15.

SEBO (FUNDICION DE)

Hernández Ruiz Alfonso; Calle Nueva,
Ruiz Montesdeoca; Gral. Godet.

SEGUROS

Adriática de Seguros, Pablo Matos Martín;
Hobayna, 9.



- Andalucía, Compañía de Seguros Generales. Carmen de la Torre; Castillo, 43.
- Aurora, S. A. de Seguros, Antonio Joan Oliveras; Castillo, 26.
- Atlántida; M.^a de la Soledad G.^a; C. de Lima, 49.
- ASEPEYO. Mutualidad de Previsión Social; I. Serís, 38.
- Assicurazioni Generali. Heliodoro Rodríguez López; Avda. de Cuba, 10.
- Assurances Generales. Pablo Matos Martín; Robayna, 9.
- Banco Vitalicio de España; Delegación: Hamilton y Cía. Marina, 7. Subinspección: Fernando Reyes; San José, 28.
- Báltica. Juan Reyes Guillén; P. Conseco, núm. 16. Apart. 141
- Bilbao, Compañía A. de S. Jacinto Lorenzo Rodríguez; José Hernández Afonso, 39. Apart. 1.
- CASER. Manuel Velasco Carratalá; Pidar, núm. 1.
- Centros Navieros Aseguradores Andrés Molowny Pérez; Imeldo Serís, 1.
- Cervantes S. A. Juan de la Rosa Reyes; Candelaria, 24.
- C. T. A. Fernando Arocena Paredes; San Francisco, 32.
- Cia. Hispana General de Seguro. A. Delgado Brito; San Francisco, 25-A.**
- CIA. HISPANA AMERICANA DE SEGUROS Y REASEGUROS. Hijos de J. P. Schuwarts; I. Serís, 38. Telf. 2231.**
- Compañía Española de Seguros de Crédito y Caucción. Reyes y Fernaud S. L.; San José, 38.
- Consolidad S. A. José García H. de Villena; Pilar, 25.
- Covadonga, Clodoaldo Molowny Real; E. Calzadilla, 30.
- El Fénix Agrícola. Roberto García Díez; R. Pulido, 33.
- El Hércules Hispano, S. A. Ginés Cabrera García. Costa y Grijalba, 23.
- España, S. A. Alfonso de Arroyo y Perdigón; Gral. Franco, 98.
- General Española de Seguros. Juan B. Fierro Fernández; José Murphy, 5.
- Hansa de Stokolmo. Vda. de Ramón Baudet; Plaza del Patriotismo, 1.
- L'Abeille. José G. de Ara Carpenter; Plaza de Weyler, 3.
- La Equitativa (F. R.) Rafael y Antonio Leucuna Hardisson; San José, 15.
- La Equitativa Nacional. Francisco González Palenzuela; C. y Grijalba, 37.
- La Mundial. José Vidal; Avenida Asunción, núm. 5.
- La Patria Hispana, S. A. Tomás de Armas Quintero; Puerta Canseco, 20.
- La Polar, S. A. Manuel Díaz Expósito. Valentín Sanz, 5.
- La Preservatrice. Juan B. Fierro Fernández; José Murphy, 5.
- La Previsora Hispalense. Juan Muñoz Vallejo; Imeldo Serís, 105.
- La Suiza. Manuel González González; Imeldo Serís, 77.
- La Sud-América. Domingo González González. Noria, 18.
- La Unión y el Fénix Español. Carmelo Martín del Valle; Marina, 3.
- Levante. Alvaro Fernaud de la Rosa; San José, 38. Apart. 147. Telegr.: AFERNAUD.
- Lucero. Matías Molowny Pérez; B. Alfonso, 1.
- L'Unión. Vda. de Ramón Baudet Grandy; Plaza del Patriotismo, 1.
- Minerva, S. A. Isidro S. Díaz Pérez; Rambla de Pulido, 32.
- Mutua Generalde Seguros. José Badía Galván; Imeldo Serís, 21. Tel. 2928.
- Nacional Suiza. Hdefonso Encinosa Medina; Primo de Rivera, 71.
- Northern Assurance, C. L. Francisca Clavijo González; Rbla. de Pulido, 57.
- Occidente, S. A. Julio Bercedo; Pilar, 1.
- Omnia, S. A. E. Armando Betancort; San José, 15.
- Otravalho. José del Castillo Ruiz; Marina, núm. 3.
- Pearl Assurance. José González Hernández; Dr. Guigou, 43.
- Plus Últra. Jerónimo Díaz Afonso; Villalba Hervás, 3.
- Previsores del Porvenir. Claudio Bolaños del Castillo; Gral. Franco, 81.
- Rodríguez Martín, Arturo; Portier, 25. Teléfono, 3101 y 1931.

- Royal Exchange Assurance. Isidro S. Díaz Pérez; Rbla. de Pulido, 32.
- Santa Lucía, S. A. Miguel García García; Puerta Canseco, 68
- Sun Insurance Office. Industrias Canarias; Alfaro, 11.
- The Unión Marine. Francisca Clavijo González; Rbla. de Pulido, 57.
- The World Marine. José G. de Ara Carpenter; Plaza de Weyler, 3
- Vascongada. de Seguros y Reaseguros Augusto Santaella Cayol; Castillo, 65.
- Velázquez, S. A. Joaquín García Suárez; Iriarte, 4.
- Vizcaya, S. A. José Padrón Benitez; Pérez Galdós, 27.
- Unión Española Roberto García Díaz. General Mola, 124.
- Unión Levantina, S. A. Vda. e Hijos de A. S. Molowny, S. L.; Marina, 21.
- Unión Mutua Tinerfeña. Tomás Cruz García; Bobayna, 2. Telgr.: UMISEGURO.
- Universo. Lucrecia Suárez Molina; Méndez Núñez, 18. Apart. 327.
- Industrias Marítimas de Tenerife, S. A. Carretera de San Andrés, 2.
- Perdomo Toledo, Guillermo; San Francisco, 123.
- Pérez Pérez, Urbano; Gral. Mola, 9.
- Quintana Pérez, Nicolás; P. Asunción, 31.
- Ruiz Luna, Manuel; S. Cuadrado, 30.
- Viejo Canalejas, Castro; Prol. Gral. Goded, núm. 17.

SOLDADURA ELECTRICA

- Castro y Reyes, Elías; A de Lugo, 47.
- González Castro, Artemio; Carmen Monteverde, 28.
- Veijo Canalejas, Castro; Prol. Gral. Goded, núm. 17.
- Zamorano Martín, Arturo; B. Uruguay.

SEMILLAS (VENTA DE)

Burchard, Oscar; Prol. Galcerán.

Luis Matutano, S. A.; J. Murphy, 1. 3.
 Telef. 1607 Apartado 333 Telegr: "MATUTANO".

Varela Prieto, Alberto; Rambla Pulido, 28-32. Tel. 2036.

SOMBRERERIAS

- Letorneau, Carmen; Plaza Candelaria.
- Letorneau Vélez, Carmen; Clavel, 5.
- Medina Expósito, Clara; Castillo, 62.
- Pérez González, Domingo; Castillo, 38.
- Pérez Godiño, Ignacio; Gral. Franco, 70.

SOLDADURA AUTOGENA

- Castilla. Rodríguez, V.; C. Monteverde, 57.
- Castro Reyes, Elías; A. de Lugo, 47.
- China Marichal, Alejandro; P. de San Sebastián, 22.
- Escuder Ltda; Avenida de Cuba, 9.
- García Granados, Francisco; (Garage Vandewalle); Santa Rosalía, 75.

SOMIERS (FABRICACION DE)

- Cerrajería Zamorano; Puente Zurita.
- Díaz y Montesinos, S. L.; Rbla. Pulido, 60.
- Fábricas Canarias Lucía, Ltda.; Galcerán, esquina Vía Enlace.
- Mirabal Correa, José; Méndez Núñez, 48.
- Muebles Quino; Plaza de Weyler, 1.
- Mírmí Ricart, M.; Imeldo, Serís, 15.

SUMINISTRO DE CARBON, AGUA Y V VIVERES PARA BUQUES

Blandy Brothers & Co. (Grand Canary).
Coaling & Shipping, S. A.; Marina, 45.
Compañía Carbonera de Las Palmas, S. A.;
Marina, 45.
Compañía General Canaria de Combustible,
S. A.; Marina, 45.
Compañía Nacional de Carbones Minerales,
S. A.; Marina, 45.
Cory Hnos., S. A.; Marina, 45
Grand Canary Coaling Co, S. A.; Marina,
núm. 45.
Miller & Co., S. A.; Marina, 45.

TABACOS (EXPENDEURIAS DE)

Abreu López, Isabel; Pta. Canseco, 61.
Alonso Arévalo, Anastasia; San Francisco, 5.
Alfonso García, M.; Rbla de Pulido, 65.
Amador Pérez, Carmen; Serrano, 8.
Bethencourt Rodríguez, D.; Castillo, 63.
Bravo Calderón, Juan; Miraflores, 34.
Brito Brito, Pantaleón; Salamanca, 15.
Cabrera Ginés, Manuel; Gral. Franco, 15.
Capote Lorenzo, A.; Ferrer, 14.
Carrillo Fragoso, A.; Plaza Candelaria,
Castilla Arocha, María; V. Sanz, 45.
Couto Bouza, Benigno; Miraflores, 7.
Darias Arteaga, J.; Cruz Verde, 5.
García Alvarez, Teresa; La Rosa, 45.
Gómez Morales, E.; San Francisco, 24.
González Delgado, Victor; Plaza de la Can-
delaria, 4.
Gutiérrez Crisóstomo, Concepción; Sala-
manca, 30.
Gutiérrez, Houde de; Gral. Mola, 10.
Hernández González, Antonio; Bla. de Pu-
lido, 23.
Herrera Plasencia, Isabel; Sta. Rosalía, nú-
mero 53.
León Felipe, D.; Plaza de Weyler, 6.
López Garrido, M.; Cruz Verde, 24.
Lloret Peralt, Abelardo; San José, 16.
Martínez de la Torre, S.; V. y Clavijo, 13.
Miranda Miranda, D.; Cruz Verde, 17.

Mora García, Domingo; Imeldo Serís, 24.
Morales Clavijo, José; Gral. Gutiérrez, 1.
Ossorio Recco, Ignacio; P. Canseco, 19.
Pacheco García, B. Imeldo Serís, 85.
Paz Cánovas, M.; Candelaria, 23.
Paz Cerezo, M. de; Candelaria, 17.
Peña Rodríguez, A. Rambla Pulido, 23.
Pérez Pérez, Felipe; Cruz Verde, 8.
Quirós Medina, M.; Castillo, 76.
Rijo Suárez, C.; Candelaria, 13.
Rodríguez Castaño, Armanda; Salamanca,
núm. 1.
Rodríguez, Vda. de González, C.; Rambla
General Franco, 5.
Sabina Pérez, Manuel; Cruz Verde, 18.
Sánchez Torres, A.; Rambla Pulido, 51.
Santos Martín, J.; Candelaria, 29.
Torres Morales, S.; Flores, 9.
Trujillo Bencomo, D.; Plaza Candelaria, 1.
Unión Fabricantes de Tabacos; Plaza de la
Candelaria, 4.
Zamorano Aroche, M.; Plaza Candelaria.
Zamorano, Eduardo A.; Plaza Candelaria.
Zamorano González, L.; Cruz Verde, 21.

TABACOS (FABRICA DE CIGARRILLOS)

Aguila Tinerfeña. Manuel Morales Clavijo;
Suárez Guerra, 14.
Arnay Concepción, C.; J. Nazareno,, 23.
Baroso, Vda. de Espinosa, C.; Callao de
Lima, 4.
Benítez Catalina, Vda. de; Calle 4, Barrio
la Salud.
Boeta Hernández, E.; Nelson.
Carrillo Fragoso, Angel; P. de Rosas, 3.
Carrillo Fragoso, Roberto; San Francisco,
núm. 41.
Comercial Industrial Expendedora, S. A.;
Plaza de la Iglesia, 7.
"45", de José López Luis; Costa y Grijal-
ba, 21.
Dominguez Dominguez, Alfredo; Puerta
Canseco, 95.
Edel Rodríguez, E.; Rambla de Pulido, 75.
Eduardo Beutell y Cia. Ltda.; San Anto-
nio.
Eugui Barreola, P.; Villalba Hervás 3.
Espinel, Isidro V.; Noria, 13.

Franquet Solé, F.; Plaza de la Iglesia, 12.
 García García, Miguel; La Luna, 3.
 González Díaz, A.; San Sebastián 78.
 Hernández Curbelo L.; Pta. Canseco, 24.
 Hernández García, A.; D. Alfonso, 16.
 Hijos de Luis Zamorano Benítez; San Antonio 50.
 Jerez Pérez, J.; La Rosa, 21.
 La Igualdad, S. C. I.; San Sebastián 63.

La Lucha de Manuel López Luis; Suárez Guerra, 43-49, y Pilar, 11-13 Tel. 1623.

León Felipe D.; Plaza de Weyler,
 Martín Pérez Luis; E. Calzadilla, 17.
 Marrero Guigou, Julio; Pilar, 56-58.
 Mascareño Hernández J.; Las Monjas,
 Moreno Miranda, Diego; Robayna, 14.
 Moreno Zamorano, J.; Jesús y María.
 Oliva Josefa; B. Rodríguez, 3.
 Padrón, Francisco; Plaza de la Iglesia, 4.
 Pérez Delgado A.; San Sebastián, 81.
 Reyes Expósito Manuel; 2.ª Cuatro Torres,
 núm. 28.
 Riverol Calero, B.; Avda. Buenos Aires.
 Ríos Figueroa, Manuel de los; E. Calzadilla, 14.
 Rodríguez Fleytas, M.; Callejón Bouza, 7.
 Rojas Ramos, I.; Cruz Verde, 7.
 Ruiz Rodríguez, María; Rbla. Pulido, 38.
 Sabina Pérez, Santiago; Cruz Verde,
 "Siboney", de Alberto Erice Alvarez; Bouza, 5, 7 y 9.
 Tudela Fumero, M.; Gral. Goded, 30.
 Viña Viña, B.; Dominguez Alfonso,
 Vda. de M. Zamorano; Ferrer.
 Zamorano González, Julio; San Francisco,
 núm. 30.
 Zamorano González, Luis; Plaza de la Paz,
 núm. 4.

Boeta Hernández, Eugenio; H. Nelson,
 Capote Lorenzo, Juan; Ferrer, 12.
 Castro Durán, P.; Santa Rosalía, 39.
 Comercial Industrial Expendidora, S. A.;
 Plaza de la Iglesia, 7.
 Concepción Vidal, C.; T. Molinos, 20.
 "46", de José López Luis; Costa y Grijal-
 ba, 21.
 Cuenca Muñoz, V.; Imeldo Serís, 108.
 Darias Arteaga, A.; T. Pescadores, 24.
 Edel Rodríguez E.; Rbla. de Pulido, 75.
 Eduardo Beautell y Cia. Ltda.; San Anto-
 nio.
 Estévez, Nieves; Prosperidad, 25.
 Eugui Barreola, P.; Villalba Hervás, 3.
 Expósito Saavedra; G. Miraflores, 37.
 Franquet Solé, Fernando; Plaza de la Igle-
 sia, 12.
 García García, Miguel; La Luna, 3.
 García Sosa, P.; Plaza de la Iglesia, 6.
 González Díaz, A.; San Sebastián, 78.
 González González, Domingo; Dominguez
 Alfonso, 18.
 González Sabina, Juan; S. Francisco, 56.
 González Sabina, Otilia; Av. B. Aires, 82.
 González Toledo, I.; Mejías, 7.
 Hernández Curbelo, L.; Pta. Canseco, 24.
 Hernández González Carmen; C. Montever-
 de, 39.
 Hijos de Luis Zamorano Benítez; S. Anto-
 nio, 50.
 Jerez Pérez, J.; La Rosa, 21.

La Lucha de Manuel López Luis; Suárez Guerra, 43-49, y Pilar, 11-13. Tel. 1623.

La Igualdad S. C. I.; San Sebastián 78.
 León Felipe Diego de; Plaza de Weyler,
 Lorenzo González, José; San Pedro Alcán-
 tara, 5.
 Lloret Peralt, Abelardo; S. Chica 5.
 Martínez Moreno, Julio; Villalba Hervás.
 Martín León, A.; Miraflores, 65.
 Martín Pérez Juan; P. Alto.
 Martín Pérez Luis; E. Calzadilla, 17.
 Marrero Guigou Julio; Pilar, 56-58.
 Morales Cabrera J.; Gral. Mola, 104.
 Martínez Moreno, Julia; Santa Clara, 12.
 Morales Clavijo, José; Imeldo Serís, 86.
 Morales Clavijo, Manuel; Suárez Guerra,
 núm. 14.
 Moreno Miranda Diego; Robayna, 14.
 Oliva Martín, Josefa; B. Rodríguez, 3.

TABACOS (FABRICA DE CIGARROS)

Abreu Hernández, G.; Villalba Hervás, 13.
 Alonso González, C.; Pescadores, 3.
 Anaga, S. L.; San Francisco, 81.
 Argüelles Rodríguez, Laureano; Cruz Ver-
 de, 13.
 Arnay González, C.; Jesús Nazareno, 25.

Pérez Acosta, L.; Santiago, 83.
 Pérez Delgado, Domingo; Pescadores, 32.
 Pérez González, José; Villalba Hervás, 3.
 Pérez Pérez, Lázaro; Candelaria, 1.
 Regalado Alonso, Diego; Benavides, 45.
 Reyes Expósito, Manuel; 2.^a Cuatro Torres, 28.
 Ríos Figueroa, Manuel de los; E. Calzadilla, 14.
 Rojas Ramos, Isidro; Santo Domingo, 6.
 Riverol Calero, B.; Pescadores.
 Rodríguez Alberto, Paula; Molinos, 55.
 Rodríguez Machado, E.; C. Barrio Salud.
 Romero Hernández, Esteban; Plaza de la Candelaria, 1.
 Ruiz Rodríguez, María; Rbla. Pulido, 38.
 "Siboney", de Alberto Erice Alvarez; Bouza, 5, 7 y 9.
 Sabina Pérez, Santiago; Cruz Verde.
 Santana Villalba, Juan; Candelaria, 22.
 Suárez Pérez, Lázaro; Candelaria, 1.
 Unión de Fabricantes de Tabacos; Imeldo Serís, 2.
 Viñas Viñas, B.; Dominguez Alfonso, 1.
 Vda. de C. Catalina; Puerta Canseco.
 Vda. de Hipólito Henriquez; San Francisco, núm. 16.
 Vda. de Lorenzo Gordillo; Nueva, 30.
 Yanes Noda, Laura; Suárez Guerra, 47.
 Vda. de Manuel Zamorano; Ferrer.
 Zamorano González, J.; S. Francisco, 20.
 Zamorano González L.; Plaza la Paz, 4.

TABACOS (FABRICA DE PICADURA)

Arnay Concepción, Cipriano; Jesús Nazareno, 23.
 Barroso, Vda. de Espinosa; C. de Lima, 6.
 Carrillo Fragoso, Angel; P. de Rosas, 3.
 Compañía Industrial Expendedora S. A.; Plaza de la Iglesia, 7.
 Eduardo Beautell y Cía. Ltda.; San Antonio.
 Espinel Isidro, Vicente; Noria, 13.
 Franquet Solé, Fernando; Plaza de la Iglesia, 12.
 García García, Miguel; La Luna, 3.

Hijos de Luis Zamorano Benítez; S. Antonio, 50.
 La Igualdad, S. C. I.; San Sebastián, 63.
 La Lucha, de Manuel López Luis; Suárez Guerra, 43-49, y Pilar, 3-5.
 Martín Pérez, Luis; E. Calzadilla 17.
 Moreno Miranda, Diego; Robayna, 14.
 Morales Clavijo, M.; Suárez Guerra, 14.
 Reyes Expósito, Manuel; 2.^a Cuatro Torres, 28.
 Rodríguez Fleytas, M.; Callejón Bouza, 7.
 "Siboney", de Alberto Erice Alvarez; Bouza, 5, 7 y 9.

TABLAJEROS

Arbelo Alamo, C.; Puerta Canseco, 4.
 Barroso Rodríguez, C.; Imeldo Serís, 13.
 Déniz Siverio, Sebastián; Bufadero.
 Guadalupe Verde, R.; Marina, 67-69.
 Hernández Henriquez, M.; Ferrer, 3.
 Morales Marrero, Luciano; Rambla de Pulido, 52.
 Oliva Placeres, F.; Plaza Mercado.
 Rodríguez, Estela; Miraflores, 9.
 Rodríguez Bethencourt, M.; Pl. Mercado.
 Morale Rodríguez, N.; Plaza Mercado.
 Teixie, Cornelio; Cruz Verde, 26.

TALLER DE REFRIGERACION

Gil Hernández Hnos., S. R. C.; Dr. Allart, núm. 10.
**J. Heredia.-Instalaciones-Materiales.-Vene-
 gas, 38.-Teléfono, 6773.- Las Palmas.**

TALLERES MECANICOS

Artiles Batista, Francisco; Santa Rosalía, núm. 77.

Arrate Celaya, Victoriano; Regla.
 Baucells Curbelo, Domingo; Benavides, 2.
 Bermúdez Sosa, Juan; San Juan Bautista,
 núm. 49.
 Castilla Rodríguez, V.; C. Montevideo, 57.
 Castro Reyes, Elías; A. de Lugo, 41.
 Castro Rodríguez, B.; C. Montevideo, 7.
 Construcción Mecánica Margarit, Santiago,
 núm. 79.
 Cruz Padrón, Mario; San Francisco Javier,
 núm. 7.
 China Marichal, Alejandro; Plaza San Se-
 bastián, 20.
 Escuder Expósito, Arturo; Av. Cuba, 7.
 Escuder Ltda., Km. 5. Carretera Rosario.
 Delgado Torres, J.; Gral. Sanjurjo, 50
 Faas Carlos, Arturo; C. Montevideo, 24.
 Gallo Segredo, Angel; Avda. de Cuba.
 Garaje Vandewalle, Santa Rosalía, 75.
 García Granados, E.; Santiago Cuadrado.
 García Granados, J.; Gral. Mola, 9.
 García Triviño, Ramón; Noria Alta, 32.
 González Castro, Artemio; Carmen Monte-
 verde, 20.
 González García, Juan; San Francisco Ja-
 vier, 5.
 González, Rosario, Vda. de Gómez; P. Gal-
 cerán.
 Granados Raimundo, Nicolás; 12 del Ba-
 rrio de Salamanca.
 Hoz Pérez, Manuel de la; Buenavista.
 Industrias Marítimas de Tenerife, S. A.; Ca-
 rretera San Andrés, 2.
 Junta de Obras del Puerto, Avda. de José
 Antonio.
 Perdomo García, A. Abel; Rejas, 3.
 Perdomo Toledo, Guillermo; San Francis-
 co, 123.
 Pérez Pérez, U.; Gral. Mola, 9.
 Quintana Pérez, Nicolás; Avda. Asuncio-
 nistas.
 Regalado García, Juan; Avda. Asuncio-
 nistas.
 Reyes López, José; Calvo Sotelo, 85.
 Reyes Trujillo, S.; Benavides, 21.
 Rojano Soto, Manuel; Noria Alta, 57.
 San Luis, Daniel de; Amargura.
 Ruiz Luna, Manuel; S. Cuadrado, 30.
 Sociedad Nacional O. P. M. (Puma), Ca-
 rretera de San Andrés.
 Suc. de Felipe González, Amargura, 7.
 Talleres "Metro", Avenida Cuba, 17.

Trujillo Trujillo, Buenaventura; Santa Ro-
 salía, 77.
 Viejo Canalejas, Casto; Gral. Mola, 17.
 Zamorano Martínez, Arturo; 7.ª del Ba-
 rrio de Uruguay.

TAPICERIAS

Santaella Cayol, Ezequiel; 10ª, 52 (Barrio-
 de la Salud).
 Sellhin Cristián, Teobaldo Power, 16.
 Tapicería Alemana, San José, 28.
 Vera Batista, A.; La Roca, 17.

TAXIS (SERVICIOS DE)

Alamo, M.; Parada V. Hervás, 29.
 Almagro, M.; Parada Muelle.
 Cubas, M.; Parada Gral. Franco.
 Díaz J.; Parada Plaza 25 de Julio.
 García, V.; Parada calle Marina.
 González Melián, F.; Angel Guimerá.
 Méndez, J.; Parada Pl. Patriotismo.
 Moreno, S.; Parada Plaza Weyler.
 Parada Explanada del Muelle.
 Parada Galcerán, Plaza Hospital Militar.
 Parada Méndez Núñez, Calle Méndez Nú-
 ñez.
 Parada Surtidor CEPSA, Muelle.
 Pérez, J.; Parada Plaza Weyler.
 Pérez Martín, R.; Parada Plaza de la Paz.
 Torres, J.; Parada Plaza de Weyler.

TECNICO INDUSTRIAL

Alarcó Bencomo, León; San José, 35.

TEJIDOS AL POR MAYOR

Acea y Cia. Ltda.; Puerta Canseco, 20.
 Almacenes "El Teide", Castillo, 11.-Tele-
 gramas: ALTEISA.

Bercedo Zarzosa, José; Imeldo Serís, 71.
 Comercial Roselló, S. N.; S. Francisco, 2.
 Domínguez y Cía., S. R. C.; I. Serís, 68.
 Eugenio Machado y Cía.; V. Sanz, 7.
 Farizo Díez, F.; Castillo, 23.
 González Torres, María; I. Serís, 60.
 I.C.I.E.S.A., Alfaro, 11.
 López Palenzuela, Juan; San José, 25.
 Llombet, Andrés; Rosario (antiguo Mercado).

M. Dialdas, Plaza de la Candelaria, 9.
 Rodríguez Padrón, A.; Castillo, 25.
 Robles García, Antonio; Pta. Canseco, 73.
 Suc. de Fernández del Castillo, Castillo, 33.

TEJIDOS AL POR MENOR

Achrich Uriel, Sara; P. Canseco, 21.
 Almacenes "El Teide", Castillo, 11.-Tele-gramas: ALTEISA.
 Almacenes Peceño, Castillo, 1.
 Almacenes Sailer, Rbla. Pulido, 33, alto.
 Alf Moguir José; Castillo, 50.
 Asensio Castro, I.; Cruz Verde, 22.
 Asensio Serrano, M.; Cruz Verde, 20.
 Bahna, A. G.; Castillo, 52.
 Bercedo, Zarzosa, José; I. Serís, 71.
 Bichara, Nahino; Rambla de Pulido, 73.
 Caballero Orfila, J.; Plaza Candelaria,
 Casa Koppe, Castillo.
 Casa Regidor, Castillo.
 Capote Jiménez, T.; Castillo, 27.
 Chandiran Mulcham, Cruz Verde, 12.
 Chandiran Mulcham, Cruz Verde, 12, y V. Sanz, 29.
 Chanrai, J. T.; Plaza de la Candelaria.
 Chataram, K.; Plaza de la Candelaria, 11.
 Chellaram, D.; Plaza de la Candelaria, 5.
 Dalamal, Hassamal; Cruz Verde, 13.
 Díaz Pérez, Ernesto; Imeldo Serís, 19.
 Elías Hayeck, Darwiche; Imeldo Serís, 15.
 El Siglo, S. A.; Castillo, 25.
 García Dorta, Cía. Ltda.; San Francisco, 9.
 González de la Rosa, M.; Imeldo Serís, 60.
 González Pérez, Pedro; Valentín Sanz, 15.
 González Suárez, Angel; Rbla. Pulido, 41.
 Granero Perona, F.; Castillo, 40.
 Guix de la Vega, José; Castillo, 59.
 Gutiérrez Machín, A.; Cruz Verde, 15.

Hassan Bassa^v Jamil Eff, M.; Rambla de Pulido, 52.
 Hassaram, K.; Plaza de la Candelaria, 6.
 I.C.I.E.S.A., Alfaro, 6.
 Izquierdo Izquierdo, J.; San José.
 Izquierdo Izquierdo, M.; Castillo, 16.
 Las Tres Muñecas, Castillo, 13.
 Lemus Armas, Antonio; R. Pulido, 13.
 Martín González, Carmen; R. Pulido, 35.
 Massanet Espinosa, J.; Castillo, 20.
 Marrero García, Isabel; Castillo, 4.
 Medina Expósito, C.; Castillo, 62.
 Moguir, José Alf; Castillo, 50.
 Mohamed Moguir Said; Castillo, 42.
 Morales Martín, Eloy; Castillo 1.
 Morales Naranjo, Tarsis; Santo Domingo, núm. 25.
 Name Hayek, Juan S.; Rambla Pulido, 55.
 Nasser, Hamad; Castillo, 43.
 Nichaldas Nenumal, Castillo, 5.
 Omar Zaruk, Sulaiman; Rbla. Pulido, 43.
 Padrón Herrera, Luis; Imeldo Serís, 10.
 Parrilla Martín, José; Castillo, 19.
 Pañerías Giner, San Francisco, 11.
 Pohoomull Khiamull, Plaza de la Candelaria, 24.
 Ramirez Hernández, L.; Castillo, 19.
 Raymond Rieu, Valentín Sanz, 8.
 Rodríguez Santana, T.; Dr. Allart, 33.
 Rosa Rodríguez, Juan de la; Castillo, 28.

SALON VOGUE, de Alfonso Hernández Ruiz.-Imeldo Serís, 54.

Sendín Díez, Ramiro; Valentín Sanz, 6.
 Solís Díaz, Carlos; Rbla. Gral. Franco, 43.
 Suc. de M. Quintero, I. Serís, 62.
 Suc. de Rosa, Vda. de Delgado; Castillo, núm. 18.
 Toral Campoy, Juan; Dr. Allart, 26.
 Vadjumal, Naraindas; Cruz Verde.
 Vda. de Gil y Cía., Valentín Sanz, 6.

TEJIDOS ORDINARIOS

Elbe, Selin; Imeldo Serís, 80.
 Hernández González, José; Castillo, 67.
 Martínez González, Alejandro; Avda. General Mola, 46.

Mohamed Tenusy, Rbla. de Pulido, 52.
 Padrón Santana, Esmeralda; Gral. Franco,
 núm. 2.
 Rosa Guerra, Candelaria de la; Rbla. de
 Pulido, 43.
 Suárez Suárez, Obdulia; Rbla. Gral. Fran-
 co, 22.
 Torres Afonso, Nuria; Castillo, 73.
 Valenzuela Rodríguez, María; S. José, 36.

Pérez Benítez, Francisco; Sabino Berthe-
 lot, 28.
 Rosa Reyes, Juan de la; Candelaria, 24.-
 Apart. 297.
 Sabina Cruz, José; Alvarez de Lugo, 36.

TINTORERIAS

Lavados y Tintes Modernos, Ricardo Mo-
 ragull; Rambla de Pulido, 31.
 Tintorería Catalana, Villalba Hervás, 6.
 Tintorería París.-Talleres: Benavides, 8.-
 Despacho; Castillo, 32.

TITULARES MERCANTILES

Cejas Zaldívar, Norberto; Plaza de San Se-
 bastián, 16.
 Comins Domínguez, Antonio; Pta. Canse-
 co, 52.
 Ferrer García, Aristides; Pérez Galdós, 9.
 González de Vallejo, Luis María; Plaza de
 Santo Domingo, 1, pral.
 Hurtado Izquierdo, E.; Castillo, 13.

TRANSITO (AGENCIAS DE)

(Véase Aduanas, Agencias de)

TRANSPORTES AEREOS

Aviación y Comercio, S. A.; Candelaria, 31.
 Compañía Mercantil Anónima de Líneas
 Aéreas.-IBERIA.-Avda. de José Antonio.
 (Palacio del Cabildo).

TRANSPORTES MARITIMOS

Alvaro Rodríguez López y Hnos., S. L.--
 Avenida de Cuba, 12.
 Antonio Ledesma y Cia.; Marina, 23.
 AUCONA; Marina, 9.

Gran tintorería
CATALANA

SANTA CRUZ DE TENERIFE

TALLERES

Villalba Hervás, 6 - Teléfono 2949

SUCURSALES

La Laguna - Herradores, 47
 La Grotava, - Calvario, 11
 Icod - San Sebastián, 22
 Guimar - Las Cuatro Esquinas

Crédito Agrícola, Comercial, Industrial de Tenerife, S. A. (CACITSA); Edificio del Cabildo.

García Ledesma, Ramón; San José, 18.
 González Cabrera, Nicolás; Dr. Allart, 30.
 Guimerá Fragoso, E.; San José, 22.
 Hamilton y Cia, S. L.; Marina, 11.
 Hardisson Hermanos; Villalba Hervás, 5.
 Lorenzo Rodríguez, Jacinto; José Hernández Afonso, núm. 39.
 Padrón Saavedra, Juan; Candelaria, 25.
 Rodríguez González A.; Dr. Allart, 14.
 Vda. e Hijos de A. S. Molowny, S. L.; Marina, 21.-Apart. 296.
 Vives Salvador, E.; Clavel, 4.
 Yeoward, Raymond; Marina, 43.

González Cabrera Nicolás; Dr. Allart, 30, Apart. 201.
 Martín Pérez, F.; Marina, 19.
 Méndez Hernández, Manuel; San Pedro Alcántara, núm. 6.
 Padrón Campos, Agustín; P. Rivera, 11.
 Pérez y Pérez, Silvestre; S. Francisco, 18,
 Suc. de Vda. de Delgado; Progreso, 3.
 Transportes Mecánicos de San Andrés; San Andrés.
 Transportes Mudanzas "Quino"; Plaza de Weyler, núm. 1.
 Transportes de Tenerife, S. L.; Marina, 11
 Unión de Autobuses Urbanos; Carretera de La Laguna, 8.

TRAPOS (ALMACENISTAS DE)

TRANSPORTES TERRESTRES

(Sector caminos de hierro)

Tranvía Eléctrico Insular; Cabildo Insular de Tenerife.

Armengol Rodríguez, A.; Miraflores, 45.
 Bargues de Haedo, Francisco; Plaza de la Iglesia, núm. 2.
 Ebrat Gutiérrez, Luis; Pto. Escondido, 24.
 Hurtado Izquierdo, Emilio; San Sebastián, núm. 93.

TRANSPORTES TERRESTRES

(Sector caminos ordinarios)

Agencia de Aduanas Acuña; Dr. Allart, núm. 29 (Sol); Telegr. NEVERRO.
 Delgado Hernández, José; Ferrer, 33.
 Estación de Servicios "Olimpia", de Miguel Martínez García; Av. de Cuba, 15.
 García Tuté, Rubens; Dr. Allart (esquina S. Pedro Alcántara; Telegr. RUBENGAR.
 González, Antonio, C.; Marina, 9.
 Guimerá Fragoso, Ernesto; S. José, 22.

TURRONES (FABRICA DE)

"Marpi"; San Francisco, 35.

ULTRAMARINOS

Acosta Zamora, Hilario; Callao Lima, 54.
 Alvaríño, Julio F.; Asunción, 16.
 Alfonso González, Nazario; I. Serís, 8.
 Alonso, Cándido; Dr. Gpigou, 8.
 Alonso Suárez, Cándido; Pilar, 26.
 Alvarez Alvarez, Andrés; Gral Franco, 54.

UNION DE AUTOBUSES URBANOS

Sociedad Fundada en 1926

Transportes de Viajeros en los Barrios de la Capital.
 Viajes Turísticos al interior de la Isla y Bxcursiones al Teide.

General Mola, 56

Teléfonos: 1945-3022-3023

Alvarez Pacheco, Julián; Rbla. Pulido, 85.
 Amador López, Diego; Imeldo Seris, 13.
 Ascanio Mora, Manuel; S. Francisco, 44.
 Arocha Hernández, Bernardo; La Rosa, 5.
 Báez Giménez, Manuel; Mercado Viejo, 6.
 Báez Giménez, Elías; Av. B. Aires, 31.
 Batista Batista, Juan; 25 de Julio, 4.
 Barreto, Miguel; Imeldo Seris, 79.
 Benavides, Manuel R.; 25 de Julio, 10.
 Bernal Bethencourt, Elías; M. Cristina, 1.
 Cabrera Feliciano, J.; Benavides, 36.
 Cabrera Suárez, J.; La Cuesta, 42.
 Cartaya Hernández, Miguel; Candelaria, 13
 Castellano Romero, Juan; Calle 2ª, núm.
 10, Barrio Salamanca.
 Castro Morales, Francisco; Puerta Canse-
 co, núm. 67.
 Cedrés Batista, Tomás; Ferrer, 49.
 Cejas Quintana, Maximiliano; M. Núñez, 50
 Coello Núñez, José; Progreso, 35.
 Darias Jiménez, Joaquín; San José, 12.
 Corbella Funes, Miguel; 25 de Julio, 16.
 Delgado Delgado, Valentín; Puerta Can-
 seco, núm. 61.

DELGADO, PEREGRINA**San Isidro, núm. 7.**

Díaz Delgado, Gregorio; P. Rivera, 32.
 Díaz Hernández, M.; Pescadores, 29.
 Díaz, Emilio; General Sanjurjo.
 Domínguez, Antonio; C. Verde, 9.
 Fernández, Melchor A.; Miraflores, 20.
 Fernández de Padrón, María, I. Seris, 11.
 Fumero Ramos Juan; C. y Grijalba, 10.
 Fumero Ramos, J.; Iriarte, 19.
 García Castro, Feliciano; Calle X, 1.
 García Díaz, P.; Rbla. de Pulido, 41.
 González, Máximo; San Francisco, 41.
 González Quevedo, M.; San Sebastián, 25.
 González Rodríguez, Tomás; Santiago, 7.
 Gutiérrez Barroso, C.; San Francisco, 30.
 Hernández, Alejandro; Candelaria, 24.
 Hernández García, Dolores; St. Rosalía, 47

Hernández y Cia. S.L.; St Domingo, 5.
 Hernández Méndez, Domingo; Santiago
 Cuadrado, núm. 10.
 Lemus Hermanos, Antonio; Rbla. Pulido,
 núm. 17.
 Lima Pérez, J.; Calvo Sotelo, 2.
 López Bello Dolores; P. Canseco, 32.
 Los Dos Hermanos, José de Armas y Cia.,
 Callao de Lima, 40.
 Llombet, Andrés; Rosario, 4.
 Martín Hernández, L.; San Carlos, 2.
 Martín Hernández, Tomás; S. Martín 33.
 Martín Martín, Santiago; San Juan Bau-
 tista, núm. 37.
 Martín Rodríguez, G.; N. Estévez, 1.
 Mesa Delgado, Manuel; Sto. Domingo, 16.
 Morales González, Alonso, San Juan Bau-
 tista, núm. 22.
 Padrón Pérez, F.; P. Galdós, 30.
 Pérez Delgado, Gregorio; Prosperidad, 13.
 Pérez García, Domingo; Imeldo Seris, 97.
 Pérez Machado, Raúl; Rbla. de Pulido, 52.
 Quintana, Luis; San Francisco, 2.
 Ramírez Marrero, Julián; Rbla. Pulido, 54
 Ravelo Rodríguez, P.; Dr. Allart, 29.
 Reboza Ayala, Peñero; M. Núñez, 68.
 Rivero Melo, Juan; Castillo, 66.
 Rodríguez, Juan; Gral. Mola, 8.
 Rodríguez Perera, Antonio; N. Estévez,
 núm. 5.
 Rodríguez Marrero, José; A. Guimerá, 11
 Rodríguez y Cia., A.; Dr. Allart, 12.
 Ruiz Arteaga, A.; Castillo, 30.
 Sanginés Santana, Manuel; San Francisco
 de Paula, núm. 2.
 Santana, Dolores; San Sebastián, 41.
 Santos Fernández, Francisca; San José, 9.
 Santos Cirilo, Argelio; Miraflores, 17.
 Santos Trujillo, A.; Pérez Galdós, 30.
 Siverio Gómez, Federico; I. Gomera, 1.
 Suárez Rodríguez, Armenia; P. Galdós, 5.
 Tejera García, Dionisio; Rbla. de Pulido,
 núm. 73.
 Trujillo Santos, José; Dr. Allart, 5.
 Trujillo Trujillo, Dolores; P. Patriotismo,
 núm. 2.

VACIADOR

Rodríguez Masid, Eduardo; I. Seris, 24.

LA PERGOLA

**Almacén de pinturas y barnices
de todas clases**

Galcerán, 5 (Frente al Hospital Militar)

Santa Cruz de Tenerife

EVARISTO ICETA CIARAN

AGENTE COMERCIAL COLEGIADO

●
Martín Bencomo, 11

Teléfono, 1135 — Apartado, 305

Dirección telegráfica: EICETA

SANTA CRUZ DE TENERIFE

Taller Mecánico de Nicolàs Quintana

Reparación de toda clase de
motores - Rectificado - Bloques
Fundición de toda clase de piezas

Carretera del Sur

SANTA CRUZ DE TENERIFE

GALVANOTECNIA A. ZAMORANO

PUENTE ZURITA - Teléf. 1127

Metalización de Bronce, Latón,
Cobre, Estaño, Oro, Plata, Niquel,
Cromo, Zinc y Pavón, etc.

Manuel Francés Suárez

COSECHERO

EXPORTADOR DE FRUTOS

Marina, 18

Apartado de Correos, 30

Teléfonos: { Oficinas: 2510 | Dirección telegráfica: MAFRAN
Caseta muelle: 2031
Particular: 2511

SANTA CRUZ DE TENERIFE

Nicolás González Cabrera

Consignatario de Buques
Aduanas - Transportes - Seguros
Importaciones - Exportaciones
Consignaciones

Direcciones: Postal, Apartado, 201
Telefónica: núm. 3232
Telegráfica: NIGONCA

Oficinas: Dr. Millart, 30 y La Palma, 7

SANTA CRUZ DE TENERIFE

JACINTO LORENZO RODRIGUEZ

MATERIALES DE CONSTRUCCION - MADERAS

Existencia permanente de Cal de Fuerteventura, viva o abierta con agua dulce

Oficinas: JOSE HERNANDEZ ALFONSO, 39
Almacenes: Continuación del Mercado Nuevo

SANTA CRUZ DE TENERIFE

TELEFONO, 2-2-1-1

VARADEROS

Cory Hnos., S. A.; Marina, 45
 Compañía Carbonera de Las Palmas, S. A.
 Marina, núm. 45.
 Grand Canary Coaling Co., S. A.; Marina,
 núm. 45
 Junta de Obras del Puerto; Puerto.
 Industrias Marítimas de Tenerife, S. A.;
 Carretera de San Andrés, 2.

VETERINARIOS

Andrés Cascón, J.; Hotel Palace.
 Curiá Martínez, S.; Cayo Blanco, 18-3°.
 Gimbernát Serviá, Antonio.
 López Ruiz, Joaquín; Castillo, 5.
 Paniagua Santos, Valentín, M. Núñez, 22.

VIAJES (AGENCIA DE)

"Cafranga"; Méndez Núñez, 13.
 "NORDA"; V. Hervás, núm. 2.

VIAJES (ARTICULOS DE)

Cheharanm, D.; Plaza de la Candelaria, 6.
 Daldas, M.; Plaza de la Candelaria.
 García Dorta y Cia. Ltda.; San Francisco, 9

VIDRIOS DE OPTICA

Rieu Fabre, Raimundo; Castillo, 9.

VINOS AL POR MAYOR

"Bodegas San José"; San José, 4.
 Bodegas Riojanas; I. Serís, 38.
 Gutiérrez Hernández, Nazario; San Juan
 Bautista, núm. 2.
 La Casa de las Aceitunas, de Emilio Mar-
 tín Martín; Plaza del Patriotismo, 4.

"LAS CUCHARITAS"

Vinos del país
 Gregorio Rodríguez Pérez
 Imeldo Serís, 58.—Tel. 1060

Lima Pérez, José; Calvo Sotelo, 2.
 López Torres J. A.; Ballester (Camino del
 Hierro).
 Limiñana, Martínez, Miguel; I. Serís, 14.
 Martínez Cervantes; Sebastián; Miraflores,
 núm. 17-2°.
 Meana Fonseca, Onofre; Marina, 17.
 Moro P., Aquilino; Rbla. de Pulido, 65.
 Olsen, Hans Peter; Castillo, 72.
 Pérez Rodríguez, Laurena; Dr. Allart, 11.
 Ramírez y Castro, S. L.; Robayna, 2.
 Rodríguez Rodríguez, Juan; G. Mola, 14.
 Vilaplana, José María; Candelaria, 11.
 Vda. de Aureliano Fleitas; V. Herás, 3.

VULCANIZACION (TALLERES DE)

Blandy Brothers & Co., S. A.; Villalba
 Hervás, núm. 25-29.
 Cedrés Fernández, Francisco; G. Mola, 29.
 RICCA, S.L.; Rambla de Pulido, 22.

YOGOUTH (FABRICA DE)

Díaz y Díaz, Orlando; Vistabella.

SUCESORES DE
ENRIQUE PEREZ SOTO S. L.

COMERCIANTES MAYORISTAS Y DETALLISTAS
IMPORTADORES

•

Ferretería - Papelería - Quincalla - Pinturas
Cordelería - Loza y Cristal - Motores y
Maquinaria en general.

•

CASA FUNDADA EN 1896

•

Castilló, 8 - Teléfono, 3235 - Apartado, 42

Telegramas: SUPERSOTO

SANTA CRUZ DE TENERIFE

CERRAJERIA A. ZAMORANO

DE ARGELIO ZAMORANO PINTO

FABRICA DE CAMAS Y CARRETILLAS - CUBOS Y CERRAJERIA EN GENERAL

TELÉFONO 1127 - CALLE 7-ª BARRIO DEL URUGUAY (PUENTE ZURITA - SANTA CRUZ DE TENERIFE

MANUEL RUIZ LUNA

CONSTRUCCIONES Y REPARACIONES METALICAS

SOLDADURAS AUTOGENA Y ELECTRICA

Santiago Cuadrado, 30 - Teléfono, 1181 - SANTA CRUZ DE TENERIFE

Francisco Valladares Franquis

MATERIALES DE CONTRUCCION

Cementos, Cales, Yesos corrientes
y Escayola, Tuberias de Gres y
accesorios, Azulejos blancos, etc.

MARINA, 53 — TEL. 2137

SANTA CRUZ DE TENERIFE

MIGUEL RODRIGUEZ CERVANTES y Cía. Sdad. Ltda.

Cosecheros - Exportadores de Frutos
Fabricantes de Melazas

Marina, 12 - Teléfono: 3793 - 3794

Dirección Telegráfica: CERVANTES

SANTA CRUZ DE TENERIFE

COMERCIAL PEYQUI, LTDA.

IMPORTACION - EXPORTACION

Representaciones - Comisiones - Consignaciones

Cairasco, 5 - Apartado, 284 - Teléfono, 1196 - Telegramas: **PEYQUI**

SANTA CRUZ DE TENERIFE (Canarias)

NUEVA INDUSTRIA DE HERRERIA Y CERRAJERIA

DE

RODOLFO ZAMORANO

FABRICACION DE CAMAS Y CARRETILLAS

1.ª Transversal de Santiago Cuadrado SANTA CRUZ DE TENERIFE

ISLA DE TENERIFE

ADEJE

CALZADO (VENTA DE)

Villa con Ayuntamiento de 3994 habitantes de derecho y 3896 de hecho, a 132 kilómetros de la capital. Constituye dicho Municipio la Villa de Adeje, los caseríos de Calabozo, La Caleta, La Concepción, Hoya Grande, Ifonche, Los Menores, El Puerta y Tijoco de Arriba, y las aldeas de Taucho y Tijoco de Abajo. Pertenece al partido judicial de Granadilla de Abona.

Alcalde: Don José Carballo Alemán.

ABACERIAS

Alayón de la Paz, Juan; C. Sotelo.
Beltrán Rodríguez, Manuel; Hoya Grande.
Clemente Alayón, Antonio; Caleta.
Clemente Clemente, Domingo; G. Franco.
Beltrán Rodríguez, Agustín; Tijoco-Bajo.
Díaz Ledesma, Francisco; Gral. Franco.
González Ferrer, Antonio; Hoya Grande.
Guirola Esquivel, Blas; R. y Cajal.
Prieto Medina, Manuel; Hoya Grande.
Rodríguez Bello, Manuel; 18 de Julio.
Trujillo Clemente, Antonio; Casa Pérez.

CAFES Y BARES

Esquivel Alonso, Eduardo; Gral Franco.

CAFÉ, AGUARDIENTES Y LICORES

Fraga González, Manuel; Taucho.
Fumero Delgado, Manuel; Taucho.

Hernández Afonso, Aureliano.
González Ferrer, Antonio.
Trujillo Bello, José.
Urbano Trujillo, Manuel.

COMESTIBLES AL POR MAYOR

Beltrán Rodríguez, Manuel; Hoya Grande.
Clemente Clemente, Manuel; Pescadores.
Rodríguez Bello, Manuel; San Lorenzo.
Yanes Quintero, Manuel; Gral. Franco.

EFFECTOS TIMBRADOS (EXPENDE- DURIA DE)

Trujillo Yanes, Arturo.

ELECTRICIDAD (FABRICA DE)

Wilfred Moore, Hoya Grande.

ESPECTACULOS

Cine Adeje, de Juan Fuentes; Carretera.

MEDICO

J. de las Casas, Pedro; D. Alfonso.

MOLINOS

Elder, Fyffes, Limited; Hoya Grande.
Delgado Fumero, Rafael; San Lorenzo.
Prieto Medina, Manuel; Hoya Grande.

Trujillo Bello, José; Gral Mola.
Trujillo Yanes, Arturo; Gral. Franco.

PANADERIAS

Clemente Alayón, Claudio; Gral. Dolla.
González Ramos, Manuel; Pérez Galdós.

ARAFO

Lugar con Ayuntamiento, de 3.294 habitantes de derecho y 3.183 de hecho, a 32 kilómetros de la Capital. Constituyen dicho Municipio el lugar de Arafo, los caseríos de La Hidalga e Icosia, las casas de labor de Medio Camino o Cerretón, las Casillas de las Valeras y las viviendas de Volcán del Agujero. Pertenece al partido judicial de Santa Cruz de Tenerife.

Alcalde: don Jerónimo Monje Marrero.

POSADAS Y MESONES

Esquivel González, Francisco; H. Grande.
Esquivel Gorrich, Eduardo; Gral. Franco.
Yanes Rodríguez, Adelina; Gral. Franco.

ABACERIAS

Curbelo Mesa, C.; Galván.
Encinoso Pérez, R.; Los Flechas.
Fariña Fariña, José; San Antonio.
García Coelle, Jesús; Gral. Franco.
Velázquez Gil, Florencio; José Antonio.

ROPAS HECHAS

Rachil R., Harón; Gral. Mola.

ACEITE Y VINAGRE

Díaz Morín, Ruben; La Hidalga.

SOCIEDADES RECREATIVAS

Casino Principal,
Sport Club Aguila.

CAFE

Rodríguez Rodríguez, Justo; J. Antonio.

TEJIDOS

Hernández Alayón, Aureliano; Gral. Dolla.
Rachil R., Harón; Gral. Mola.

CAFE ECONOMICO

Mesa Batista, Fabio; José Antonio.

CALZADO (REPARACION DE)

Encinoso Rodríguez, Claudio.
Gutiérrez Delgado, Félix.

CALZADO (VENTA DE)

García Coello, Eusebio; José Antonio.
Pérez Mesa, Rafael; José Antonio.

COMESTIBLES

Caldona Delgado, Juan; Gral. Franco.

García Coello, Eusebio; José Antonio.
González Pérez, Manuel; Voluntarios, 22.
Marrero Delgado, Luis; Voluntarios, 5.

**EFFECTOS TIMBRADOS (EXPENDE-
DURIA DE)**

Marrero Delgado, Luis.

ELECTRICIDAD (FABRICA DE)

González Pérez, Aurellano; Gral. Franco.

ESPECTACULOS

Cinema Fariña, de José Fariña Gil.
Teatro Cine Arafo, de Nicolás Perla Cáceres; Calvo Sotelo.

EXPORTADORES COSECHEROS

Castro Díaz, Florentín; José Antonio.
Curbelo Mesa, José; Guanche.
García Siliuto, José; Gral. Franco.
Rivero Hernández, Joaquín; Las Flechas.

HORNOS DE BOLLOS

Rosa Fariña, Esperanza de la; La Flora.

LIBRERIA Y PAPELERIA

Fariña Mesa, Marta; Gral Franco.

MEDICO

Pescador Sarget, José María.

MOLINOS DE GOFIO

Armas Gil, Victoria de; Gral. Franco.
Marrero Delgado, Luis; Voluntarios, 5.
Rivero Hernández, Alfonso; J. Antonio, 2.

PANADERIAS

Batista Carballo, Aurellano; La Cárcel.

Coello García, Antonio; Gral. Franco.
 Fariña Coello, C.; La Paz.
 Rivero Delgado, Concepción; C. Valle.
 Rosa Pérez, José de la ; La Flora.

PRACTICANTE

Grimo Leonato, José.

MERCERIA

García Coello, Eladio; Voluntarios.

SOCIEDADES RECREATIVAS

Nivaría.
 La Candelaria.
 Unión y Progreso.

TABERNA

Rodríguez Pérez, Fernando; Los Flechas.

TABLAJERO

Rivero Hernández, Nicolás; Calvo Sotelo.

TEJIDOS

Jorge García, Juan; Gral. Franco.

VINOS

Curbelo Fariña, José; I. Guanche.
 Ferrera Fariña, Luis; H. Alcázar.
 García Coello, Fernando; S. Cuadrado.
 Gutiérrez Gutiérrez, José; Cruz Verde.
 Pérez Pérez, Antonio; Gral. Franco.

ARICO

Villa con Ayuntamiento, de 6.006 habitantes de derecho y 5.934 de hecho, a 64 kilómetros de la capital. Constituyen dicho Municipio la Villa de Arico, los caseríos de Arco el Viejo, El Bueno, La Cabezada, La Cisnera, La Florida, La Fuente Nueva Los Gavilanes, Horno del Buey, Icor, Loma Oliva, Madre del Agua, Las Majadas Ortiz, Porís de Abona, San Juan y Teguedite, los lugares de Arico el Nuevo y El Río, las aldeas de La Degollada y La Sabinita, los poblados de La Caleta y Chajaña, las casillas de Los Colmeneros y El Faro, Pertenece al partido judicial de Granadilla de Abona.

Alcalde: Imeldo Morales Delgado.

ABACERIAS

Bello Martín, David; Porís de Abona.
 Delgado Bautista, Antonio; Villa de Arico.
 Díaz García Ovidio; La Sabinita.
 Díaz Rodríguez, Andrés; Arico Nuevo.
 Díaz Díaz, Eulallo; Icor.
 Díaz Reyes, Diego; Arico Nuevo.
 Flores García Carmen; Porís Abona.
 García Rodríguez, Juan; La Sabinita.
 González Morales, Felipe; La Cisneras.
 González Amaro, Leoncio; Arico Viejo.
 Márquez Raverón, Juan; Arico Viejo.
 Marrero Delgado, Octavio; El Bueno.
 Morales Gómez, Eloisa; La Cisnera.
 Morales Pérez, Dolores; Icor.

ACEITE Y VINAGRE

Díaz Coello, Petra; El Bueno.
 Dorta Estévez, Rafael; Río de Arico.
 Flores García, Constanza; Porís Abona.
 García Cano, Lucio; La Cisnera.
 González Pérez, Víctor; M. del Agua.
 Hernández Morales, Domingo; La Cisnera.
 Rodríguez Estévez, Severiano, Río de Arico.
 Rodríguez Marrero, Cecilio; La Degollada.
 Tejera Gómez, Lupo; Arico Nuevo.

AGENTE CORREDOR DE FINCAS

Hernández Correa, Antonia; Villa Arico.

ALPARGATAS

Saavedra Gómez, Juan; Villa Arico.

BODEGONES

Castro, Fumero, Teodomiro, El Bueno.
 Flores Pérez, Víctor; El Bueno.
 González Coello, Bomitila; M. del Agua.
 González González, Delfina; La Florida.
 Martín Ortega, Eleuterio; Arico Viejo.

CARNES

Delgado Afonso, Daniel; Villa Arico.

CALZADO (VENTA DE)

Saavedra Gómez, Juan.

CASA DE HUESPEDES

Delgado López, Urmesinda; Villa Arico.

COMESTIBLES AL POR MENOR

Gaspar Márquez, Antonio; Villa Arico.
 González Delgado, Andrés; El Río.
 Oramas Guillén, Román; El Río.
 Perera Delgado, Manuel; Arico el Nuevo.
 Rodríguez Mederos, Pedro; Villa Arico.

**EFFECTOS TIMBRADOS (EXPENDE-
DURIA DE)**

Pérez Cabrera, José; Villa Arico.

FRUTAS SECAS

Frias Díaz, Ramón; Porís de Abona.
 González Luis, Cristina; Arico el Nuevo.

GASEOSAS

Díaz García, Martín; Arico el Nuevo.

MEDICO

Cejas Martín, Miguel.

MOLINOS DE GOFIO

Delgado Martín, Candelaria; Degollada,
Marrero Hernández, Manuel; Villa Arico.

TEJIDOS

Díaz García, María; Arico el Nuevo.
Delgado Martín, Juan; Arico el Nuevo.
Pérez Pérez, Expedita; Arico el Nuevo.

PANADERIAS

Castro Romero, Fortunato; Villa Arico.
Delgado Martín, Candelaria; Degollada.
García García, Eulogia; Villa Arico.

VINOS

Hernández Hernández, Ramón; Degollada.

ARONA**PRACTICANTE**

Afonso Afonso, José; Arico el Nuevo.

Lugar con Ayuntamiento, de 3.978 habitantes de derecho y 3.948 de hecho, a 107 kilómetros de la capital. Constituyen dicho Municipio el lugar de Arona y los caseríos de Altavista, Buzanada, Cabo Blanco, Las Casas, Los Cristianos, Chayofa, Las Galletas, La Hondura Sabinita Túnez, Valle de San Lorenzo y Vento. Pertenece al partido judicial de Granadilla de Abona.

RESTORANES

Perdomo García, Francisca; Villa Arico.
Hernández Miranda, Juan; Villa Arico.

Alcalde: Juan Reverón Sierra.

SEGUROS

Mutua General de Seguros; Antonio Yánes
Morales.

ABACERIA

Alayón Fumero, Amalia; Los Cristianos.
Alayón Delgado, Pedro; Los Cristianos.
Arvelo Alvarez, Carmen; Valle.
Cabrera Hernández, Francisco; Plaza.
Delgado Alayón, Ignacio; Valle.
González Delgado, Corina; Valle.
González Fumero, Benito; Valle.
Hernández Torres, Pedro; Valle.
León Sierra, Antonio; Valle.
Hernández Reverón, María Luisa; Valle.
Melo Tavío, Dominga; Los Cristianos.
Mena Domínguez, Eugenia; Tunes.
Mifañda Reverón, Dolores; Los Cristianos.

TABERNAS

Díaz, Candelaria; El Bueno.



Reverón García, José; Cabo Blanco.
Reverón Tacoronte, Tomás; Cabo Blanco.
Sierra Pérez, Mariana; Los Cristianos,
Tacoronte Oramas, Antonio; Buzanada,
Torres León, Agustín; Valle.

CURTIDOS (COMERCIO DE)

Díaz Bernal, Fulgencio.

ACEITE Y VINAGRE

Alayón Joseña; Cabo Blanco.
Alonso Alayón, Juana; Las Galletas.
Bello Alayón, Antonio; Valle.
Beltrán Morales, Margarita; Los Cristianos.

**EFFECTOS TIMBRADOS (EXPENDE-
DURIA DE)**

Díaz Bernal, Fulgencio; D. Alfonso.
Hernández García, José; V. S. Lorenzo.
Reverón Tacoronte, Diego; Cristianos.

BODEGONES

Alfonso Alfonso, Antonia; Viento.
González Delgado, Cornelia; Valle.

HORNOS DE COCER PAN

García Martín, Abel; Valle.
Hernández, María Vda. de Valentín; Valle.

CAFES ECONOMICOS

Carballo Melo, Santiago; Calle Nueva.
Delgado García, José; Cristianos.
González, Juan; Cristianos.

MEDICO

Calamita González, José Manuel.

CALZADO (VENTA DE)

Díaz Bernal, Fulgencio; D. Alfonso.

MOLINOS

Baute Mesa, Carlos; Pueblo.
Bethencourt Herrera, Juan; Cristianos.
Delgado González, Enrique; Bazanada.
Delgado González, Manuel; Puebla.
Gómez Cano, Francisco; V. S. Lorenzo.

COMESTIBLES

González Moreno, Francisco; C. Blanco.

TABACOS (FABRICA DE)

Dominguez Afonso, Eugenio; D. Torres.

TEJIDOS

Almeida Brioso, José; D. Alfonso.
 Bello Martín, Saturnino; Los Cristianos.
 Díaz Bernal, Fulgencio; D. Alfonso.
 García Melo, Eloy; Los Cristianos.
 Hernández Hernández, Baldomero; Vega
 San Lorenzo.
 Mena Domínguez, Ceferina; Calvario.
 Reverón Sierra, Antonio; Guasa.

Martin Acevedo, Jesús; Chio.
 Martín Beltrán, María Luz; Puerto.
 Martín Rodríguez, José; Teno Alto.
 Pérez González, José; Mesas.
 Tosec Hernández, Eladio; Remedios.
 Velázquez de la Cruz, Agustín; Palma.

CAFFES ECONOMICOS

González Báez, Ignacio; Perdón.
 Jiménez Medina, Andrés; P. Remedios.

BUENAVISTA

Lugar con Ayuntamiento de 4.020 habitantes de derecho y 3.830 de hecho, a 77 kilómetros de la capital. Constituyen dicho Municipio el lugar de Buenavista, los caseríos de Las Canales, Carrizal Alto, Carrizal Bajo, Cuevas del Palmar. Lomo de Masca, Portela Alta, Portela Baja, Punta de Teno, Taco, Teno Alto, Turrrón o Bica y las aldeas de Las Lagunetas, Masca y Las Palmas. Pertenece al partido judicial de Icod.

Alcalde: D. José González Martín.

CASAS DE HUESPEDES

Hernández de Pérez, Salvador; C. Puerto.
 Tosco Hernández, Eladio; P. Remedios.

DROGUERIA

González Díaz, Leoncio.

MEDICO

Toledo Díaz, Nicolás.
 Barrios Segovia, Rosario; Palmar.

ABACERIAS

Abreu Verde, Carmen; Horno.
 Amador Luis, José; Puente.
 Barrios Segovia, Rosario; Palmar.
 García Fernández, Cristina; Puerto.
 García Pérez, Francisco; Puente.
 González Dorta, José; G. Franco.
 González Herrera, María; Puente.
 Hernández Pérez, Salvador; Puente.
 Herrera Dorta, Isolina; G. Franco.

MOLINOS

García González, Josefa; San Francisco.
 González Gorrín, Eligio; Palmar.

PANADERIAS

Abreu Verde, Carmen; C. del Horno, 8.
Armas García, José; Gral. Franco.
Barrios Segovia, Rosario; Palmar.
González Dorta, José; Gral. Franco.

TEJIDOS

Peltrán Rodríguez, Manuel; Puerto.
Lorenzo González, Lucía; Perdón.

CANDELARIA

Lugar con Ayuntamiento, de 4.427 habitantes de derecho y 4.465 de hecho, a 26 kilómetros de la capital. Constituyen dicho Municipio los lugares de Candelaria, Iguete y Barranco Hondo, los caseños de Araya, La Carretera, Las Cuevecitas, Malpais, Punta Larga y las bodegas de Chivisaya. Pertenece al partido judicial de Santa Cruz de Tenerife.

Alcalde: D. Andrés Tejera Reyes.

ABACERIAS

Martín Batista, Pilar; Iguete.
Torres Pérez, José; Santa Ana.

ACEITE Y VINAGRE

Garabote García, Jorgina; Iguete.
González Ramos, Florencio; Bco. Hondo.

González Martín, Candelaria; Bco. Hondo.
Hernández Delgado, María; Bco. Hondo.
León Pérez, Josefa; Iguete.
Ramos Marrero, Santiago; La Florida.
Torres Oliva, Dionisio; Iguete.

CALZADOS (TALLER DE)

Díaz Núñez, Lorenzo.

CARNES FRESCAS

Ojeña Arbelo, Domingo; La Arena.

COMESTIBLES

Alonso Hernández, Indalecio; Bco. Hondo.
Ara Carpentier, José de; La Puntilla.
Baute Chico, Francisco; Araya.
Castillo Coello, Juan del; Iguete.
Coello Martín, Domingo; Iguete.
Cruz Padrón, Víctor; Iguete.
Chico Otazo, Florentina; Cuevecitas.
Delgado Cuevas, Carmen; Bco. Hondo.
Fariña Torres, Antonio; Araya.
González Fariña, Nicolás; La Puntilla.
Hernández Díaz, Fermín; Bco. Hondo.
Hernández Marrero, Antonio; Bco. Hondo.
Nuez Padrón, Andrés; Iguete.
Oliva García, Isabel; Iguete.
Olivera Fuentes, Juan; O. Pérez Cáceres.
Pestana Marrero, Francisco; Iguete.
Torres Pérez, José; Santa Ana.
Trujillo González, Gumersindo; O. Pérez Cáceres.

CONTRATISTA DE OBRAS

M. Percy William, Willers; Iguete.

ELECTRICIDAD (FABRICA DE)

Nóbrega Rodriguez, Serafina; Cruz Pérez.
Pérez Núñez, Andrés; Igueste.

Nóbrega Rodriguez, Serafina; Cruz Pérez.

SOCIEDADES RECREATIVAS.

EFFECTOS TIMBRADOS

Casino de Candelaria.
Club Deportivo Candela.

Trujillo González, G.; La Arena, 47.

TEJIDOS

FIGONES

Coello Núñez, Lorenzo; Igueste.
Peña Hernández, Juan; Barranco Hondo.

Baute Chico, Francisco; Araya.
Cruz Padrón, Victor; Igueste.
Diaz Ramos, Esteban; Barranco Hondo.
Pestano Marrero, Venancio; Igueste.

VETERINARIO

Pinillo Sánchez, Luis.

HORNOS DE COCER PAN

EL ROSARIO

Castellano Marrero, Francisco; O. Pérez
Cáceres.

Castro Castellano, Julio; La Puntilla.
Diaz Delgado, Alfonso; Bco. Hondo.
Navarro de la Guardia, José; Igueste.
Rodríguez Marrero, Celedonia; Bco. Hondo.

MEDICO

Virgós Pinto, Leoncio.

Lugar de La Esperanza, cabeza del Municipio de El Rosario, con Ayuntamiento, de 6.389 habitantes de derecho y 6.233 de hecho, a 17 kilómetros de la capital. Constituyen dicho Municipio el lugar de La Esperanza, los caseríos de La Asomadilla, Barranco Grande, Barranco Machado, Nuestra Señora del Rosario, Roquillo, Las Rosas, Salto del Pino, San Isidro, Taco, Vista de la Huerta, Zamorán y las aldeas de El Lomo Pelado So-bradillo y El Tablero. Pertenece al partido judicial de La Laguna.

Alcalde: D. Telesforo Bacallado Rodríguez.

ABACERIAS

MOLINOS A MOTOR HIDRAULICO

Bacallado Rodríguez, María; Lomo Pelado.
González Martín, Felisiana; L. del Moro.
González Díaz, Juan; Taco.

Alonso Diaz, Antonio; Barranco Hondo.

Hernández Conde, Daniel; La Esperanza.
Hernández Rosa, José; Llano del Moro.
Sánchez Santana, Antonio; Taco.

ABONOS

Alvarez Delgado, Miguel; La Esperanza.

AVEITE Y VINAGRE

Cruz González, Celestino; Lomo Pelado.
Cruz Rivero, Ramón; El Sobradillo.
Delgado Gil, Petra; La Esperanza.
Espinosa Castillo, Francisco; El Sobradillo.
González Hernández, Genaro; El Sobradillo.
Hernández García, Manuel; Taco.
Hernández Morales, Eufemia; San Isidro.
Lutzardo Pérez, Mercedes; La Vista.
Marrero Orihuela, Florentina; Chorrillo.
Marrero Orihuela, Sixto; Bco. Grande.
Martín Alonso, Leoncio; La Esperanza.
Martín Hernández, Leandro; Taco.
Mejías González, Saturnino; El Sobradillo.
Pérez Conde, Isidro; La Esperanza.
Rodríguez Pérez, Juan; Cabezas.
Sierra García, Alejo; Bco. Grande.
Delgado Rodríguez, Juan; Carretera.

CAFES

González Baute, Modesto; C. Izaña.

CEREALES Y HARINAS AL POR MAYOR

Rodríguez Hernández, Ángel; Taco.

COMESTIBLES

Alvarez Bacallado, Enrique; La Esperanza.
Díaz Coello, Ramón; Las Rosadas.
Gil Alonso, José; La Esperanza.
Rosa Díaz, Nazario; El Tablero.

EFFECTOS TIMBRADOS

Gil Alonso, José; La Esperanza.
Rosa Díaz, Nazario; El Tablero.
Gil Alonso, José; La Esperanza.

ESPECTACULOS

Cine La Esperanza, de Modesto González
Baute; Calvario.

GASOLINA (VENTA DE)

Hernández Oramas, Miguel; Taco.

MEDICO

Maffiotte La Roche, Pablo.

MOLINOS

Bacallado Rodríguez, Telesforo; La Esperanza.
Expósito, Alvarez, José; Llano del Moro.

Gil Alonso, José; La Esperanza.
Gutiérrez Mirabal, Cristóbal; Taco.
Rodríguez Hernández, Eladio; El Tablero.

PANADERIAS

Benítez Bacallado, Narciso; Las Rosas.
Molina Cayr6, Luis; Llano del Moro.
Rodríguez Fernández, Fernando; Tablero.

PRACTICANTE

Padilla Quintana, Agustín.

TRANSPORTES

Cruz Pérez, Maximilano; La Esperanza.
Domitila Pérez, Vda. de Cruz; Esperanza.

ULTRAMARINOS

Cruz Pérez, Natalia; La Esperanza.

FASNIA

Lugar con Ayuntamiento, de 3.805 habitantes de derecho y 3.677 de hecho, a 49 kilómetros de la capital. Constituyen este Municipio el lugar de Fasnía y las aldeas de Sabina Alta Sombrera y Zarza. Pertenecen al partido judicial de Granadilla de Abona.

Alcalde: D. Antonio Delgado Pérez.

ABACERIAS

Díaz Peña, Ernesto; Carretera General.
Díaz Delgado, Manuel; Carretera General.
Felipe Tejera, Rafael; Zarza.
Felipe Tejera, Juan; General Yagüe.
García Tejera, Domingo; Sabina Alta.
González Marrero, Juan; Zarza.
Marrero Díaz, Antonio; Carretera General.
Marrero Pérez, Plácido; Carretera General.
Oliva Martín, Daniel; Carretera General.
Tejera Carreño, Domingo; Zarza.

AGUAS

Comunidad Atlántida, Carretera.

CAFE ECONOMICO

González Díaz, Manuel; Carretera.

COMESTIBLES AL POR MENOR

Díaz Delgado, Manuel; Carretera.
Felipe Tejera, Rafael; Zarza.
Flores Rodríguez, Paulo; Carretera.
González Hernández, G.; Carretera.
Marrero Pérez, Plácido; Carretera.
Oliva Martín, Daniel; Carretera.

COMISIONISTA

Chico Cruz, Cándido; Ruceño.

FARMACIA

Pérez Capote, José Antonio.

MEDICO

Batista Pérez, Blas.

MOLINO DE GOFIO

Tejera Díaz, María; Callejón.

PANADERIAS

Delgado García, Bruno; Carretera.
García Gómez, Martín; Calvario.
González Tejera, Leonor; Sombrera.
Hernández Guanche, Miguel.

TEJIDOS

Chico Cruz, Cándida; Rincón.
Rodríguez Hernández, Juan; Carretera.

GARACHICO

Villa con Ayuntamiento, de 5.535 habitantes de derecho y 5.350 de hecho, a 64 kilómetros de la capital. Constituyen dicho Municipio la Villa de Garachico, las aldeas de Caleta de Interián, Las Cruces,

Genovés, San Juan del Reparo y San Pedro de Duante y los Caseríos de Arguayo, Cerrogordo, El Guincho, Interián, Lomo Alto, Lomo de León, Llano de la Caleta, Llano de las Brujas, El Malpais, La Montañeta, Quinta Roja, San Juan Dego llado, San Nicolás y la Viña Grande. Pertenecen al partido judicial de Icod.

Alcalde: Teodoro Velázquez Velázquez.

ABASTECIMIENTO DE AGUA

Curbelo Iglesia, José; Sol.
González Evora, Pedro; Santa Ana.
Pescoso Pérez, Andrés; Reparo.
Velázquez Martín, Domingo; Caleta.

ABONOS (VENTA DE)

Benítez Toledo, Celio M.; P. Zamora, 30.

ALMACENISTA IMPORTADOR

Benítez Toledo, Celio M.; P. Zamora, 30.

AUTOMOVILES Y ACCESORIOS

Benítez Toledo, Celio M.; P. Zamora, 30.

CABRESTANTES PARA ALIJO DE MERCANCIAS

Benítez Toledo, Celio M.; P. Zamora, 30.

CAFES EN BARRACAS

Afonso Acosta, Brígida; Pl. M. Arocha.
León González, Jesús de; Guincho.

CURTIDOS (COMERCIO DE)

Guillermo Martín, Saturnino; Reparó.
Vda. e Hijos de Juan Leandro A.; Culata.

CALZADO (VENTA DE)

González Evora, Pedro.
Hernández Díaz, Manuel.
Martínez del Pino, J.; Calvo Sotelo, 7.

**EFFECTOS TIMBRADOS (EXPENDE-
DURIA DE)**

Martínez del Pino, J.; Calvo Sotelo, 7.

CASAS DE HUESPEDES

Fleytas Sancho, Juan; San Sebastián.
Velázquez León, Gregoria; E. de Ponte.

**EXPORTADORES DE PLATANOS, TOMA-
TES, PATATAS Y DEMAS PRODUCTOS
DE LA TIERRA**

Benítez Toledo, Celio M.; P. Zamora, 30.
Marca: BENITEZ.

COMERCIANTE

Benítez Toledo, Celio M.; P. Zamora, 30.

FARMACIAS

Espinosa García, José; E. de Ponte, 11.

COMESTIBLES

Adán Tosco, María; San Sebastián.
Alvarez Alvarez, Angela; San Roque.
Bravo del Pino, B.; P. Zamora.
Bravo del Pino, José; Santa Ana, 35.
Cabrera Roquet, A.; San Juan del Reparó.
Hernández Medina, Francisco; Caleta.
Martínez del Pino, J.; Calvo Sotelo, 7.
Méndez Rodríguez, Marcelino; S. Pedro.
Meneses Fleytas, Joaquín; E. Ponte, 22.
Palenzuela Abad, Ezequiel; Las Cruces.
Ravelo Alonso, José; E. de Ponte.
Roque Carballo, Luciano; Caleta.

FERRETERIAS

Benítez Toledo, Celio M.; P. Zamora, 30.
Hernández Díaz, M.; P. Zamora, 28.
Martínez del Pino, J.; Calvo Sotelo, 7.

FIGONES

Acosta Mederos, Victoriano; San José.
Salazar Díaz, Bonifacio; Genovés.

FRUTAS AL POR MAYOR

Alfonso Alvarez, Carmen; Las Cruces.
Alonso Velázquez, Salvador; Reparo.

MEDICOS

Jerez Veguero, Teógenes; E. de Ponte, 1.

FRUTAS (PUERTO FIJO)

Adán Acosta, Francisco; P. Zamora.
Cafballo González, Marcelino; Reparo.
Grillo González, Isolina; Genovés.

MOLINOS

Pescoso Pérez, Andrés; Reparo.

GASOLINA (VENTA DE)

Mansito Dorta, Aniceto; Muelle.

PRACTICANTES

Rolo de Armas, Cirilo; V. Poniente, 16.

HORNOS DE COCER PAN

González Febles, Claudio; San Sebastián,
núm. 10.
Grillo González, Rafael; Reparo.
Hernández Acosta, Julián; P. Zamora, 6.
Tosco Tosco, Trino; San Diego, 21.

RESTAURANTES

Bravo del Pino, Basilio; Zamora.

IMPORTADORES COMERCIANTES

Benítez Toledo, Celio M.; P. Zamora, 30.

SOCIEDADES RECREATIVAS

Gara F. C.
Sociedad 18 de Agosto,
Unión y Recreo.

MATERIALES DE CONSTRUCCION

Benítez Toledo, Celio M.; P. Zamora, 30.

TABACOS (VENTA DE)

Alvarez Pérez, Francisco; F. Montes de
Oca.

TEJIDOS

Benítez Toledo, Celio M.; P. Zamora, 30.
Martínez del Pino, J.; Calvo Sotelo, 7.
Hernández Díaz, Manuel; P. Zamora, 28.

VINOS AL POR MAYOR

Cabrera Fajardo, Luis; Reparó.

GRANADILLA DE ABONA

Villa con Ayuntamiento, de 6.780 habitantes de derecho y 6.663 de hecho, a 86 kilómetros de la capital. Partido judicial del mismo nombre. Constituyen dicho Municipio la Villa de Granadilla de Abona, las aldeas de La Cantera, Chimiche, El Draguito, Las Palomas, Las Vegas y Vicácaro, el lugar de Charco del Pino y los caseríos de El Abrigo, Atogo, Los Blanquitos, Castro, Cruz de Tea, Los Cuervos, Chiñama, El Desierto, La Higuera, El Medano El Salto, San Isidro, Sobre la Fuente y Velázquez.

Alcalde: Adolfo Gómez Gómez.

ABACERIAS

Casanova Delgado, Francisco; Calvario.
Casañas Guillén, Irene; Chimiche.
Castellano, Isidro; Médano.
Donate Tacoronte, Antonio; Charco del Pino.
Gaspár Márquez, Francisco; San Isidro.
González Alvarez, Gregorio; Desierto.
González Alvarez, Rosario; J. R. M.
González Caelro, Ramón; Salto.
González Marrero, Cesáreo; Blanquitos.

González Quintero, Francisco; Charco del Pino.

González Rivero, Antonio; Cantillo.
Guillén Gaspar, Manuel; Chimiche.
Hernández Martín, Rufino; Charco del Pino.
Márquez Frías, Domingo; Charco del Pino.
Márquez del Pino, Arturo; Velázquez.
Marrero Oliva, Africa; San Pedro.
Morales Delgado, Antonio; C. Médano.
Perera Alonso, Antonio; Médano.
Pérez Reverón, José; Charco del Pino.
Quintero González, Antonio; Charco del Pino.
Quintero González, Tomás; Charco del Pino.
Racerón González, Faustino; Charco del Pino.
Viera Gómez, Arturo; Charco del Pino.

ACEITE Y VINAGRE

Casanova Delgado, Carmen; G. General.
González Márquez, Ramón; Velázquez.
Hernández García, José; Blanquitos.
Morales Domínguez, Pedro; Calvario.
Obal Rodríguez, Alejandro; Charco del Pino.
Rivero Cano, Guadalupe; Draguito.
Rodríguez Mesa, María Dolores; C. Médano.
Rodríguez Rodríguez, Isabel; Calvario.
Rodríguez Rodríguez, Natividad; San Isidro.
Rodríguez Rodríguez, Natividad; Calvario.
Rodríguez Rodríguez, Rosalía; Calvario.

CAFES ECONOMICOS

Casanova Delgado, Carmen; G. General.
Casanova Delgado, Pedro; Vicácaro.
Cano Torres, Francisco; Blanquitos.
Fernández Díaz, Francisco; Calvario.
García Sánchez, Victoria; San Francisco.
Salaş Gutiérrez, Florencia; Calvario.
Siverio Gómez, Graciano; San Francisco.

CALZADO (REPARACION DE)

Pérez González, Leoncio.
Pitti Villalba, Antonio.

**EFFECTOS TIMBRADOS (EXPENDE-
DURIA DE)**

Pimienta Díaz, Celestino.

CALZADO (VENTA DE)

Fernández Rodríguez, Vicente.
Reverón González, Faustino.

FARMACIA

Estévez Tacoronte, E.; Calvario.

CARNES FRESCAS (VENTA DE)

García Viera, Sebastián; San Francisco.

FONDA

Cabrera Mena, S.; San Sebastián.

COMESTIBLES

Fuentes Reyes, Alfonso; Pl. de la Iglesia.
García Torres, Rosario; Pl. de la Iglesia.
Pimenta Gómez, Antonio; Calvario.

FRUTAS AL POR MAYOR

Batista Rojas, Manuel; Calvario
Pimienta Díaz, Celestino; C. Principal.

CURTIDOS (COMERCIO DE)

Fuentes Reyes, Alfonso.
Marrero Fernández, Carmen.

HORNOS

Franquis Pérez, Francisco; Fuentita.
García Delgado, Arsenio; Chimiche,
González Alvarez, Gregorio; Desierto,
Torres González, Francisco; San Pedro.

ESPECTACULOS

Cine San Antonio, de Ambrosio G. Díaz;
San Francisco.

MEDICO

Pérez Díaz, Antonio; Carretera.

MERCERIA

Mora Bethencourt, Carmen; La Iglesia.

PRACTICANTE

Pérez Friend, Antonio.

MESON

González González, Miguel; S. Francisco.

**PRODUCTOS DE LA TIERRA
(ESPECULADOR EN)**

García Esquivel, Francisco; A. Marrero.

MOLINOS

Miranda Gaspar, Miguel; J. Reyes Martín,
Guillén Martín, Jacinto; Calvario.
González Martín, Antonio; Calvario.

PROCURADORES

Darias Regalado, Sebastián.
O'Donnell Hernández, Manuel; San Francisco.

ODONTOLOGO

Hern Phuffér, A. Marrero.

RELOJES (VENTA DE)

Alonso del Pino, Francisco; Calvario.

PANADERIAS

Casanova Delgado, Francisco; Aguillillas,
Villalba Flores, Luis; San Pedro.

SEGUROS

Mutua General de Seguros; Ambrosio García Díaz.

PERITO APAREJADOR

R. Castilla García, Ignacio.

SOCIEDADES RECREATIVAS

Casino de Granadilla,
Granadilla Ginética.

TEJAS Y LADRILLOS

Hernández Martín, Rufino; C. del Pino.

TEJIDOS

González Fuentes, Agustín; S. Francisco.
Pérez Pérez, Domitila; Calvario.
Reyes García, Fernando; Carretera.

GUIA DE ISORA

Lugar con Ayuntamiento, de 5.593 habitantes de derecho y 5.445 de hecho, a 100 kilómetros de la capital. Constituyen dicho Municipio los lugares de Guía de Isora y Chío, las aldeas de Acojeja, Aripe, Chiguergue, Chirche, Tejina y Vera de Erque, los caseríos de Abama, Charquetas, Las Fuentes, Lomo del Balo y los barrios de Alcalá, El Jaral y Playa de San Juan. Pertenece al partido judicial de Granadilla de Abona.

Alcalde: don Manuel González Jordán

ABACERIAS

Acosta Herrera, José; Alcalá
Alvarez Delgado, José; Chío.
Afonso Placeres, Evaristo; P. Rivera.
Caballero Velez, Dionisio; Topos.
Carlos Rivero, Antonio; Vera de Erque.
Casañas Cabo, Salvador; Alcalá.
González Hernández, Evaristo; G. Mola.
González Vargas, Lucía; Alcázar.
González Pérez, Gregorio; Chío.
Hernández Morín, Isidoro; Tejina.

Hernández Melo, Francisco; San Juan.
Hernández Fumero, Carmelina; G. Mola.
Linares Mederos, Manuel; Gral Mola.
Mendoza Hernández, Julián; G. Franco.
Méndez Rodríguez, Ursula; Alcázar.
Placeres Reyes, Josefa; Chirche.
Placeres Martín, Antonio; Chirche.
Placeres Dorta, Sixto; Chirche.
Quintero Pérez, Juan; Chío.
Rodríguez Alonso, Manuel; Vera de Erque.
Vargas Alvarez, Aurelio; Alcalá.
Vargas Megolla, Alonso; Alcalá.

BODEGONES

Díaz Reyes, Juan; Gral Mola.
Rivero Morín, Gregoria; San Juan.

CAFES ECONOMICOS

Afonso Delgado, Candelaria; Plaza.
Dorta Dorta, Carmen; Primo de Rivero.

CARNES FRESCAS (VENTA DE)

Domínguez González, Antonio; H. Alcázar.

COMESTIBLES

Dorta Dorta, Carmen; Gral. Mola.
González Duranza, Abelardo; Chío.
Martín, Herminia; Varela.
Martín Salazar, Manuel; Gral Mola.
Pérez Herrera, José; Calvo Sotelo.
Rodríguez Hernández, Cristóbal; Alcalá.

CONFITERIA

Afonso Delgado, Josefa; Plaza.

MOLINOS

González Evora, Antonio; Chfo.
Martín Pérez, José; Gral Mola.
Rivero Díaz, José; Primo de Rivera.

**CONSERVAS DE PESCADO
(FABRICA DE)**

Alvaro Rodríguez López, Hermanos, S. L.;
Playa.

PANADERIA

Afonso Díaz, Juan; Alcázar.

**EFFECTOS TIMBRADOS (EXPENDE-
DURIA DE)**

Linares Mederos, Manuel.

PENSION

Pérez Hernández, Manuela; Alcázar.

ESPECTACULOS

Cine Tagoro.

PERFUMERIA

Barreto Herrera, Francisco; H. Alcázar,
González Evora, Antonio; H. Alcázar.

EXPORTADOR

González Pérez, M.; Lomo del Balo.

PRACTICANTE

Peña Orihuela, Francisco; Chfo.

MEDICO

Madrid López, Walter; H. Alcázar, 4.

SOCIEDAD RECREATIVA

Centro Isorano.

TEJIDOS

Ali Hamad, Félix; Alcázar.

Meneses Méndez, José; Calvo Sotelo.
Mederos Gorrín, María; Chío.
González Evora, Francisco; Varela.
González Barrios, Aureliano; G. Mola.

TRANSPORTES

Morín Hernández, A.; P. San Juan.

ULTRAMARINOS

Martín Pérez, Arturo; Gral Mola.
Méndez Rodríguez, Ursula; H. Alcázar.
Meneses Méndez, José; Calvo Sotelo.
Pino Hernández, Agustín; P. Rivera.
Rivero Barrios, Ceferino; Gral. Mola.

GUIMAR

Villa con Ayuntamiento, de 12.338 habitantes de derecho y 12.682 de hecho, a 36 kilómetros de la capital. Constituyen este Municipio la Villa de Güimar, los caseríos de Aguerche, Anочеza, Cano, Las Cruces, Hoya del Pozo. Los Laces, Las Lajas, Lomo de Mena, El Pelado, El Pinar, Puerto de Güimar, El Riego, El Socorro, El Tablado. El Tarro y el Volcán; las casas de labor de Los Barranquillos, Las coloradas, Cueva del Negro, Chogo, Los Guirres, Hoya de Acre, Hoya de Batista, Lomo de Pablo, La Planta, El Tablero y Topo Negro, el lugar de El Escobonal y las aldeas de La Medida y Pájara. Pertenece al partido judicial de Santa Cruz de Tenerife.

Alcalde: don José Mesa Pérez.

ABACERIAS

Delgado Moliero, Carmen; Sto. Domingo.
Díaz Díaz, Rosendo; Avda. Portugal.
Díaz Leandro, Angelina; P. Cáceres.
Gómez Mesa, María Luisa; Lomo Grande.
González González, Ceferino; P. de Rivera.
González Rodríguez, Angelina; Av. Portugal
Martín García, Bernardo; Majuelos.
Medina Pérez, María; Av. S. Cruz.
Pérez Martín, Gregorio; Av. S. Cruz.
Reyes Ledesma, Josefa; Sto Domingo.
Rosario Gracia, Florentina; Guaza.
Ruiz de León, Santiago; Cra. Sur.
Torres Núñez, Leopoldo; S. Pedro Arriba.
Yanes Díaz, Carmen; P. Cáceres.

ABONOS (VENTA DE)

Pérez Campos, José Antonio; Majuelos.
Vda. de Yanes, S. A.; Av Santa Cruz.

AGENTE COMERCIAL

Torres Hernández, Constantino; Avenida.

AUTOMOVILES (ACCESORIOS DE)

Marrero Tejera, A.; Av. Santa Cruz.

BANCO

Banco Hispano Americano; P. San Pedro.

CAFES-BARES

García Campos, Braulio; Plaza Iglesia,
Medina Pérez, Félix; Av. Santa Cruz.

CAFES ECONOMICOS

Casino de Güimar; Plaza de la Iglesia.
Díaz Leandro, Angelino; A. P. Lugo,
González Abreu, Fernando; Avenida,
Frias Díaz, Francisco; Escobonal.
Rodríguez Yanes, Cirilo; Av. Santa Cruz.

CALZADO (VENTA DE)

Gómez Castro, Baltasar; Av. P. Cáceres,
Gómez Díaz, Félix; Guasa.
Reyes Ledesma, Josefa; Santo Domingo,
Vda. de Yanes, S. A.; Avenida.

GARNES FRESCAS

García Rosario, Matías; Avenida.

CARPINTERIAS

Campos Marrero, Teodomiro; Av. S. Cruz.
Yanes Díaz, Pablo; Avenida Portugal.

CEBOLLINO (EXPORTADORES DE)

Fuentes Serrano, Julio; Carretera.
Herederos de Pedro Pérez Delgado; F. T.
Negro.

COLEGIO LEGALMENTE RECONOCIDO

Colegio Femenino del Nazareno.

COMESTIBLES AL POR MENOR

Vda. de Yanes, S. A.; Avenida.

COMESTIBLES AL POR MAYOR

García Fuste, Salvador; Avenida, 17.

COMUNIDADES DE AGUAS

Cueva Negra,
Chamocó.
Chiñico.
Izaña.
Pozo de las Rosas.
Río y Badajoz.
Tamay.

DULCES (FABRICACION DE)

Campos León, Pedro; Guasa.
García Díaz, María; Av. Santa Cruz.
Leandro Pérez, Hilario; San Juan.

**EFFECTOS TIMBRADOS (EXPENDE-
DURIA DE)**

Torres Hernández, Alvaro.

ELECTRICIDAD (FABRICA DE)

Hidroeléctrica de Güimar, S. A.; P. Rivera.

EMPAQUETADORES DE FRUTOS

Campos Díaz, M.; Arafo, 2.
Castro Díaz F.; Av. B. de Lugo.
Fuentes Serrano, Julio; Carretera
Herederos de Pedro Pérez Delgado; Can-
delaria, 18.
Banamera de Tenerife; Av. Santa Cruz.

ESPECTACULOS

Cine Los Angeles, de Francisco Almeida;
Av. de Santa Cruz.
Teatro Ciné Güimar, de Oscar Baudet.

FARMACIAS

Beltrán de Lís, Enriqueta.
Roda Vera; Plaza de San Pedro.

FERRETERIA AL POR MAYOR

Vda. de Yanes, S. A.; Av. Santa Cruz.

FONDAS

Acosta Lorenzo, Miguel; Av. Santa Cruz.
Delgado García, Pedro; Escobonal

FRUTOS (ESPECULACIONES EN)

Gómez Díaz, Francisco D.; S. Pedro Arriba
Herederos de Modesto Campos Díaz; B. de
Lugo,
Jiménez Torres, Juan; Avenida.
Pérez Campos, José Antonio; Majuelos.

GASEOSAS (FABRICA DE)

García Campos, Braulio; Plaza Iglesia.

GASOLINA (VENTA DE)

Díaz Leandro, Alvaro; Avenida.

HERRERIA

Alvarez Marrero, Victor; Avenida.

**IMPORTADORES DE EFECTOS
NAVALES**

Rodríguez Cruz, J. Pedro; S. Pedro Arriba.

MADERAS (ALMACENISTAS DE)

Vda de Yanes, S. A.; Av. Santa Cruz

MATERIAL ELECTRICO (VENTA DE)

Hidroeléctrica de Güimar, S A.; P. Rivera.

MEDICOS

Cabrera Valdivia, Manuel.

Martínez Jiménez, José; Hotel Medina .

Polegre Socas, Radamés; S. P. Abajo, 11

MERCERIAS

Campos Díaz, Florinda; Playa.

Fernández Esteban, Juan; Avenida.

Frias Yanes, Santiago; S. Pedro Arriba.

Márquez Campos, Rafael; S. Pedro Abajo, 9.

Pérez Delgado, Bárbara; Majuelos.

MOLINOS

Campos Yanes, Jasé; Escobonal.

Delgado García, Irineo; Escobonal.

Delgado Gómez, Manuel; Carretera.

Fariña Núñez, Rosa; Carretera.

Gómez Rosa, Arturo; Laguna.

Marrero Delgado, Francisco; Lomo Mena.

Morales Pérez, Juan; Av. P. Cáceres.

MUEBLES

Muebles Emilio; Av. Santa Cruz.

PANADERIAS

Mesa Pérez, Domingo; 'fetana

Nuez Montesdeoca, José; Sto. Domingo.

Pérez Díaz, Raimundo; Escobonal.

Reyes Rodríguez, Pedro; Guasa.

PRACTICANTE

Dávila Santana, Manuel; San Pedro.

González Bethencourt, Florentín; Plaza.

González Rodríguez, Isidro; Calvario.

PELUQUERIAS

Martín Martín, Antonio; Av. Sta. Cruz.

ROPAS HECHAS

Cruz Díaz, Armenia; San Pedro Arriba,

Rodríguez Torres, Adela; Escobonal.

SEGUROS

Mutua General de Seguros, José Gómez

Castro; Av. D. P. Cáceres.

SOCIEDADES RECREATIVAS

Casino Escobonal; Escobonal.

Casino Güimar.

SOLDADURA AUTOGENA

Paramio Gómez, Enrique; Av. Sta. Cruz.

TABACOS (TALLER DE ELABORACION DE)

Pérez Hernández, Justo; Av. Santa Cruz.

TABACOS (VENTA DE)

Pérez Hernández, Justo; Av. Santa Cruz.
Pérez López, Lorenza; Av. Santa Cruz.
Rodríguez Armas, Josefa; Sto. Domingo.
Medina Pérez, Félix; Av. Santa Cruz.

TABERNA

Pérez Díaz, Aurelio; Escobonal.

TALLERES MECANICOS

Alvarez Marrero, Victor; Av. Sta. Cruz.
Paramio Gómez, Enrique; Av. Santa Cruz.

TEJIDOS

Brito Ruiz, Elena; Av. D. P. Cáceres, 24.
Cañella Acosta, Daniel; Av. Santa Cruz.

García Hernández-Bueno, Juan; Santo Domingo, núm 8.
Hernández Pérez, Ignacio; Av. Santa Cruz.
Juan Martí, Miguel; Avenida.
Mujica Marrero, Leopoldo; Escobonal.
Rodríguez Torres, Adela; Escobonal.
Tufik Haye; Avenida de Portugal.

TINTORERIA

La Catalana; Cuatro Esquinas.

ULTRAMARINOS

Lázara Estévez, José; S. Pedro Arriba.
Márquez Campos, Ruperto; Majuelos.
Ruiz de León, Santiago; Pte. de Guasa.

ICOD

Ciudad con Ayuntamiento, de 16.441 habitantes de derecho y 15.770 de hecho, a 63 kilómetros de la capital. Cabeza de partido judicial del mismo nombre. Constituyen dicho Municipio la ciudad de Icod y los caseríos de El Anmendral, El Amparo, El Aserradero, El Bebedero, Belmonte, Bokin, Buen Paso, La Cabeza del Negro, La Caldera, La Calzada del Pino, El Callejón del Burro, El Camino de la Manca, Las Canalitas, Las Cañas, El Cardonal, Casa Blanc, Los Castañeros, La Centinela La Caronela, Corte de Lanao, Los Charcos, Las Charnecas, La Descada, Doña Juana La Era de Cha Grilla La Florida de Belmonte, La Fuente de la Vega, Las Gaviotas, Genovés, Cordito, Las Granaderas, La Hoya de Garcés, La Hoya del Loro, Hoya de Padilla, Las Lajas, El Lance, El Lomo Blanco, La Longuera El Llanito de Perera, Los Llanos

de Palomo, Marengo, Los Márquez, Mata-
 todos, El Mayorazgo, La Mesita, El Mirade-
 ro El Molino, Molledo, Montiel, El Palopi-
 que, Los Paredones, La Patita, El Pedre-
 gal Penichet, El Pie de las Lajas, La Pie-
 dra Muerta, El Pino de Valoy, Los Pique-
 tes, Pueblos Nuevo, Caleta de San Marcos,
 Ramallo, Redondo, El Reino, El Risco, Rui-
 blás, San Felipe, El Sanguinal, San Pablo,
 Santa Bárbara, La Suerte, La Vega Alta,
 La Vista y El Vizconde Alto.

Alcalde: D. Julio Arencibia Montesdeoca

ABACERIAS

Afonso González, María; Angustias.
 Alonso González, Baldomero; Buenpaso.
 Alvarez Alvarez, Felipe; Granaderas.
 Báez González, José; Buenpaso
 Cabrera González, Manuel; San Agustín.
 Delgado González, Florentino; Sta. Bárbara
 Dorta González, Nieves; C. Amparo, 9.
 González Arvelo, Manuel; S. Sebastián, 20
 González Díaz, Sebastián; San Antonio.
 González Luis, María; Buenpaso.
 González Martín, Mario; Gral. Franco.
 Hernández Guzmán, Jesús; S. Agustín, 34
 Hernández Melchor, Domingo; S. Agustín.
 Hernández Rodríguez, Alejandro ;C. Viento
 Luis Delgado, Cándido; El Amparo
 Luis Hernández, Augusto; José Antonio.
 Luis Luis, Amadeo; C. Viento
 Luis Pérez, Atilano; S. Agustín, 66.
 Martín Gutiérrez, Adelina de R.; S. Dios.
 Martín Gutiérrez, Laurena; Gral. Franco.
 Mesa Pérez, Emilio; C. Viento.
 Mesa Pérez, Juan; B. Mancha.
 Perdomo Hernández, Felipe; B. Vega.
 Pérez Martín, Manuel; S. Sebastián.
 Pelegre Fumero, Micaela; Key Muñoz, 25.
 Rodríguez Gutiérrez, Antonio; Gral. Franco
 Rodríguez Rodríguez, Antonio; S. Sebastián
 Rodríguez Rodríguez, Felipe; El Pino de
 Valoy.

ABOGADOS

Martín de la Peña, Juan; S. Agustín, 13.

Torres Barroso, Estanislao; S. Sebastián

AGENTE COMERCIAL

Guardia Ayú, José de la; Gral. Franco, 9.

BODEGONES

Rodríguez García, Gloria; Hércules.
 Zarza Martín, Saturnio; San Agustín.

CAFES

Cabrera González, Manuel; P. del Calvario
 Delgado Socas, Enrique; P. L. Cáceres.
 Guzmán Martín, Román; Calvario.

CARNES (VENTA DE)

Hernández Alamo, Antonio; San Felipe.
 Rodríguez Pimentel, Fernando; S. Agustín

CALZADO

Campos Díaz Federico; San Agustín.
 Polegre Febles, Juan; Key Muñoz, 12.

COMESTIBLES

Acosta, Vda. de Sánchez, D.; S. Agustín.
 Brito Hernández, Domingo; P. Calvo Sotelo

COMUNIDADES DE AGUA

Canuto.
El Caforiño.
El Mirabal.
El Reventón.
Hereditamiento de Icod.
La Amadelfa.
Las Gaviotas.
Las Longueras.
Las Socas.
Los Guinderós.

CONFECCION PRENDAS ORDINARIAS

Socas Socas, Guillermo; San Sebastián.
Sucs. Avelina Guanche; San Sebastián.

CURTIDOS

Pérez Mesa, Lucio; Key Muñoz.

CHOCOLATES (FABRICA DE)

González Luis, Antonio ;Reyes.

EFFECTOS TIMBRADOS

Martínez de la Peña, Antonio. S. Agustín.

ESPECTACULOS

Campo Deportes de Icod; Club Deportivo Icod; B. de San Felipe.

Teatro Cine, de José L. Ravelo; Key Muñoz, núm 35.

FARMACIAS

Cámara González, Cira; S. Sebastián, 3.
Martínez Espinós, Lucas; S. Agustín, 23.
Moas Henriquez, Florencio, S. Agustín; 79.

FERRETERIAS

González González, Victoriano; S. Agustín, núm. 26

FONDAS

Pérez Rosquete, Eugenio; R. P. del Cristo.
Rodríguez Luis, Domingo; San Sebastián.

FOTOGRAFO

Baena Jover, Fernando; San Agustín, 65.

FRUTAS EN PUESTO FIJO

Alfonso León, Pedro; Gral Franco.
Delgado Hernández, Pastor; San Agustín.
Fuentes García, María; San Antonio.
González Rodríguez, Josefa; Calvario.
Luis Guzmán, Jacinto; Carretera.
Polegre Yanes, Raul; San Agustín, 66.

FRUTOS (ESPECULADOR EN)

Perera Briganty, Julio; B. de la Mancha.

FUNERARIA

Castro González, Juan; San Sebastián.

GASOLINA (VENTA DE)

Aguiar Méndez, Matías; P. Calvario.
Martínez de la Peña, L.; R. P. del Cristo,

HORNOS PARA COCER PAN

Aguiar León, Santiago; B. San Felipe.
Afonso González, Gregorio; Manchas
Díaz Delgado, Manuel; Siervo de Dios, 27
Díaz Hernández, Agustín, S. de Dios, 22
Hernández Hernández A.; B. San Felipe.
Luis López, Laurena; Calvario.
Martín Martín, Juan; Amparo.
Rodríguez Méndez, Mauro; Juan de Dios.
Rodríguez Rodríguez, A.; San Sebastián.

IMPORTADORES DE TEJIDOS

Farizo Díez, Ubaldo; San Agustín, 1.

IMPRENTA

Polegre Febles, Juan; Key Muñoz, 12.
"Icod"; Key Muñoz, 19.

LIBRERIAS

Martín Suárez, Argelio; S. Sebastián.
Martínez de la Peña, L.; San Sebastián.

LOZA (ARTICULOS DE)

Medina García, Manuel; S. Sebastián, 15.
Rodríguez Fumero, Agustín; San Sebastián, núm. 13.

MANTEQUILLA (FABRICA DE)

Voituriez, Vda. de Pérez, Isabel; Bosquín.

MEDICOS

Ayú de la Guardia, Plácido.
González Luis Ravelo, Domingo; S. Agustín
Labin y González Carbajo, Francisco;
Rambla Pérez del Cristo.
Martín Torres, Benigno; San Agustín.
Martínez de la Peña, José; S. Sebastián, 5

MOLINOS

Acevedo Martín, Jesús; Angustias, 25.
González Delgado, Toribio; P. Nuevo.
Guzmán Guzmán, Antonio; José Antonio.
Guzmán Guzmán, Eusebio; Manchas.
Perrea Delgado, Isabel; Juan de Dios.
Pérez Izquierdo, Felipe; Manchas.
Pimentel González, José; D. Amparo.
Cabeza Peraza, Luis; Barranco Vega.

NOTARIO

Claverie Furnó, José.

PROCURADORES

Borges Martín, José; San Agustín.
Martínez de la Peña, Antonio; S. Agustín.

ODONTOLOGO

Cuevas Felipe, Augusto; San Agustín, 31.

SASTRERIAS

Suárez Martín, Manuel; S. Agustín, 54.
Wert, Ignacio; San Sebastián, 22.

PERFUMERIAS

Afonso Aguiar, Eulalia; San Sebastián, 23.
Puerta Pérez, José; San Agustín, 27.

SEGUROS

Mutua General de Seguros; Eusebio Torres Díaz; San Sebastián, 30.

PERITO APAREJADOR

Ocón Alvarez, Enrique; San Sebastián.

SOCIEDADES RECREATIVAS

Centro Icodense; San Sebastián, 1.
C. D. Numancia; Av. Gral. Franco.

PESCADO AL POR MAYOR

López Lorenzo, Nieves; Carretera.
Miranda Delgado, Manuel; San Agustín.

SOMBREROS DE CABALLEROS

Polegre Febles, Juan; Key Muñoz, 12
Rojo Merino, Crescencio; S. Sebastián, 30.

PRACTICANTES

Alba Carbonell, Fernando; Gral. Franco, 1.
Luis Aguiar, Vicente; San Agustín.
Ros y Font, Mercedes.

TABERNAS

Luis Luis, Eduardo; Buen Paso.
Martín Rolo, Santiago; D. Juana.
Rodríguez Rodríguez, A.; San Sebastián.
Rodríguez Rodríguez, A.; San Sebastián.

Rosquete Pimentel, Inocencio; C. Viento,
Socas González, Narciso; L. Perera.

LA GUANCHA

TEJIDOS

Cámara González, Antonio; S. Sebastián.
Cruz Osorio, María; San Agustín, 36.
Farizo Díez, Ubaldo; San Agustín, 1.
Luis-Ravelo Borges, José; S. Agustín, 12.
Martínez de la Peña Fajardo, Antonio; San
Agustín, 29.
Polegre Febles, Juan; Key Muñoz, 12.
Rodríguez González, Gregorio, San Anto-
nio, núm. 55.
Vda. de Moreno Lugo; San Agustín, 7.

TINTORERIA

La Catalana; San Sebastián, 22.

ULTRAMARINOS

González Carvelo, Manuel; S. Sebastián 20

VINOS AL POR MAYOR

Alonso González, Gonzalo; Sta. Bárbara.
Alonso Guzmán, José; Santa Bárbara.
Pérez González, Juan; Dos Caminos.
Rodríguez González, Gregorio; San Agus-
tín, 26.
Gómez González, Ignacio; C. Viento.

ZAPATERIA (TALLER DE)

Delgado Brito, Antonio; Key Muñoz.

Lugar con Ayuntamiento, de 3.872 ha-
bitantes de derecho y 3.611 de hecho, a
67 kilómetros de la capital. Constituyen
dicho Municipio el lugar de La Guancha,
las aldeas de Guancha de Abajo y Santa
Catalina, los caseríos de Asomada, La Ca-
rretera, La Costa Ferrobo, Lomo Blanco,
Llano de Méndez y Tierra de Costa. Per-
tenece al partido judicial de Icod.

Alcalde: don Trino López González.

ABACERIAS

Alonso Rodríguez Eloy; C. Sotelo.
Alonso Méndez, Cándido; Castillo.
Dominguez González, Domingo; Castillo.
Expósito Luis, Leonarda; Juan Ruiz,
González Mesa, Juan; P. G. Yanes.
González Mesa, Juan; G. Dolla.
Hernández Mesa, Ruben; C. Sotelo.
León Mesa, Justo; C. Sotelo.
Rodríguez Domínguez, José

ACEITE Y VINAGRE

Díaz Siverio, Carmen; Arguayo.
León Rodríguez, Benigno; C. General.
Toledo Lorenzo, Argelia; La Asomada.

CARNES FRESCAS

Luis González, Juan; Castillo.

PROGUERIAS

Pérez Pérez, Rosalía; M. Celada.

**EFFECTOS TIMBRADOS (EXPENDE-
DURIA DE)**

González Mesa, Juan; Gral Dolla.

MEDICO

Virgós Pinto, Leoncio.

MOLINO

González Mesa, José; El Pino .

PANADERIA

Pérez González, Cristóbal; Natero.
Delgado Ravelo, Faustino; Castillo.

PRACTICANTE

García Cabeza, Francisco.

TEJIDOS

Espinosa Mesa, Juan; C. Sotelo.

VINOS Y AGUARDIENTES

Alonso Afonso, Angel; Carretera.
Falcón Silva, José; Eanta Catalina.

LA LAGUNA



Ciudad con Ayuntamiento, de 39.308 habitantes de derecho y 40.630 de hecho, a 9 kilómetros de la capital. Partido judicial del mismo nombre. Constituyen dicho Municipio los lugares de Camino de los Abad, Bajamar, Camino de Las Mercedes y Tejina, los caseríos de Camino del Pino, La Cañada, Carretera de Taganana, Carretera de Tejina, Hoya Herrera, El Boquerón, Camino de la Cañada, Camino del Boquerón, Camino del Majano, Camino del Parrado, Camino de Tábares, Cordillera de Guamasa, Cruz Chiquita, Cruz Grande Garimbas, Argujón, Asomada, Avenida de San Diego, Batán de Abajo Batán de Arriba, El Becerril, El Bronco, El Callejón, Los Callejones, Camino de Guillén Camino de La Esperanza, Camino de la Hornera, Santa María de Gracia, Solís, Valle de Colín, Camino de los Valles, Camino del Pulpito, Camino del Viento Camino de San Bartolomé, Camino de San Francisco de Paula, Camino de San Lázaro, Camino de San Miguel de Geneto, Camino de Tornero, Camino Viejo de la Villa, Las Carboneras, El Cardonal, Carretera de Güimar, Carretera de San Lázaro, Cruz de Piedra y Viña Nava, La Cuesta Vieja, El Charcón, Chinamada, Finca del Banco, Fuente de Cañizares, Fuente de las Negras, Las Gavias, Higueras de D. Felipe, La Higuera, Hoya del Camello, Jardina, Laderas de San Diego y Mesa Mota, Llano de Taco, Hortigal de Abajo, Hortigal de Arriba, Paseo de la Universidad, Portezuelo, El Rincón, La Rúa, San Roque Camino de la Manzanilla, Camino de las Mantecas, Camino del Medio, Valle de Tábares, Valle

de Vinegre, Valle Jiménez, La Verdellada, Viñátigo, Vueltas Blancas, Casas de Pereira, Homicián, La Hoya, Porcuna, Pico Bermejo, Barranco del Tanque, Calle de la Carretera, Calle del Vino, El Cantillo, Costa del Valle Guerra, La Espinilla, Homicián de Valle Guerra, La Hondura, El Moral, La Palma, Presas de Campo, El Realejo, Toscas de Abajo, Toscas de Arriba, el Barrio de La Cuesta y la Ciudad de La Laguna que es sede del Obispado de Tenerife y capital del Distrito Universitario de Canarias.

Alcalde: D. Andrés de Lorenzo Cáceres y Torres.

ABACERIAS

Acosta Martín, Valentín; La Cuesta.
 Acosta Padrón, Jesús; Calvo Sotelo, 28.
 Alonso Gutiérrez, Margarita; Bajamar.
 Bacallado García, Fermín; Núñez de la Peña, 43.
 Bacallado Rodríguez, Cecilio; C. Chiquita.
 Barreto Hernández, J.; Ramal, 16. Tejina.
 Benítez Ledesma, Gregorio; Ramal.
 Benítez González, Sabino; Hortigal (Camino Real).
 Carlos Mendoza, Manuel; Guamasa.
 Castillo Rojas, Francisco; Las Mercedes.
 Coello Pérez, Cristóbal; Casa del Viento, 5. La Cuesta.
 Díaz García, Claudio; Barrio Gracia, 7.
 Díaz Méndez, Manuel; C. Pico, 11. Tejina.
 Expósito Rodríguez, Avelino; C. de Las Mercedes, 59. Las Canteras.
 Fumero Quijada, Miguel; Taco.
 González Díaz, Antonio; Valle Guerra.
 González Díaz, Pedro; Geneto.
 González González, Pascual; C. del Sur, núm. 25.
 González González, Luciano; Las Mercedes.
 González Cairós, Leoncio; Valle Guerra.
 Gutiérrez Ramos, Manuel; Pico, Tejina.
 Hernández Delgado, Fulgencio; Toscas de Abajo.
 Hernández Vargas, Lázaro; La Higuera.

Lara García, Armanda; Gral. Franco, 85.
 Ledesma Viera, Juan; San Lázaro.
 Martín Cruz, Manuel; La Cuesta.
 Marrero Díaz, Manuel; Las Mercedes.
 Miralles Estelles, Teresa; Valle Guerra.
 Mohamed Bhube, Amed; C. Esperanza.
 Perdomo Brito, Juana; C. del Rosario.
 Pérez Careno, Martín; El Becerri.
 Pérez González, E.; N. de la Peña, 10.
 Pérez Pérez, Blas; Valle Guerra.
 Pérez Rodríguez, Ulises; Taco.
 Ramos Gil, Adela; Gracia.
 Ramos Rodríguez, Domingo; Geneto.
 Rodríguez del Castillo, E.; C. de Arriba, 6.
 Rodríguez del Castillo, Venancio; Las Canderas.
 Rodríguez Rivero, Anastasio; V. Guerra.
 Rodríguez García, Pablo; S. Cristóbal, 51.
 Rivero Méndez, Dolores; C. de Arriba, 1. Tejina.
 Rivero Pérez, Jesús; Punta Hidalgo.
 Rodríguez Afonso, Rafael; Guamasa.
 Saavedra Morales, Máximo; Becerri.
 Sánchez Santana, Antonio; Taco.

ABOGADOS

Arias Ramos, Antonio; Gral. Franco.
 García Fajardo, Antonio; San Juan.
 González de Aledo, M.; Bencomo.
 González García, Jesús; San Felipe.
 Hernández Correa, Rafael; León.
 León Hernández, Santiago; S. Agustín, 57.
 Martín M. Ocampo, Juan; San Juan, 3.
 Martín Herrera, Alberto; T. Bencomo.
 Ortega Costales, José; Hotel Agüere.
 Pérez Izquierdo, J.; Sol y Ortega.
 Pérez Suárez, Juan; I. García.
 Ribot Pou, Antonio; Santiago Cuadrado.
 Taharez Lugo, Alonso; Tomás Pérez.

ABONOS (VENTA DE)

Alvarez Dorta, Lázaro; Gral. Franco, 58.
 Bacallado Díaz, Leoncio; General Franco, núm. 46.

ACADEMIAS Y COLEGIOS

Alpuente, César; Gral. Franco, 35.
 García Rojas, Ramón; Chaves.
 Hnos. de las Escuelas Cristianas; Carrera.

ACEITE Y VINAGRE

Alonso García, Laureana; Cam. Geneto.
 Bacallado Rodríguez, Ignacio; Guamasa.
 Cedrés Valladares, Sebastián; Taco.
 Díaz Hernández, Abelardo; Sol y Ortega.
 Díaz Fernández, Juan; Tejina.
 Galán González, José; La Cuesta.
 Galván Alonso, Diego; V. Jiménez.
 García Carmen; La Cuesta.
 Gutiérrez Juan, Angel; Punta Hidalgo.
 Has Mou Trael, Toufle; La Cuesta.
 Martín Barreto, José; Sol y Ortega.
 Melián del Castillo, Aurelia; Tejina.
 Medina Sosa, Sebastián; La Cuesta, Carretera General, 28.
 Morales Cabrera, Marcial; Remojo
 Pérez Alvarez, Ramiro; Las Mercedes
 Ramos Delgado, Antonio; La Cuesta
 Reyes García, Agustín; San Benito.
 Ríos Suárez, Dolores; San Juan.
 Rodríguez García, José; Valle Guerra.
 Vera Vera, Esperanza; Finca España.

ACEITE AL POR MAYOR

Alvarez Armas, Tomás, Gral. Franco, 47.
 González Abreu, Graciliano; Marqués de Celada, 12.
 Hernández Hernández, Cirilo; A. de Lucas Vega, 48.
 Hernández Hernández, Fernando; M. Celada, 1.

AGENCIAS AGRICOLAS

"Alfa"; Gral. Franco, 42.
 "Agencia Agrícola", Director: Sergio González Machado; G. Franco, 91.

AGENCIA DE NEGOCIOS

Miralles Pérez, Joaquín; Capitán Brotons, núm 3

AGENTES COMERCIALES

Angulo Pérez, Gonzalo; N. Grimón, 23.
 Bango Bontremuly, A. B.; La Cuesta.
 Cabrera Rodríguez, Juan; Calvo Sotelo, 15
 Cruz Martín, Félix de la ; Avda. Tabares Barlet, 7.
 Camacho Abel, G.; Gral. Franco, 65.
 Cabrera Suárez, Juan; La Cuesta, 39.
 Díaz González, Antonio; Sto. Domingo, 26.
 Fernández Siverio, Andrés; Tabares de Cala, 3.
 González Díaz-Celis, Emilio; Avda. Calvo Sotelo, 9.
 González Pérez, Antonio; S. y Ortega, 36.
 Núñez Díaz, José; Viña Nava.
 Núñez Afonso, José; S. Juan, 20.
 Núñez Guerra, Angel; C. de Tejina.

Peña Padilla, José; Comisiones y Representaciones. Particular, A. Núñez, 2.

Pérez García, José; M. de Celada.
 Pérez Quesada, Juan; Carrera, 8.
 Rodríguez Borella, José; Gral. Franco, 60.
 Rodríguez Castilla, Daniel; La Cuesta.
 Rodríguez del Castillo, Angel; B. Moura, núm. 17.
 Ríos del Castillo, Juan; Sol y Ortega, 27.

AGUARDIENTES AL POR MAYOR

Eliás González Ramos y Hnos., S. L.; Generalísimo Franco, 126.

Julián Sáenz y Cia. Ltd.; Gral Franco, 56.

AQUAS

Acueducto Araca. Portezuelo; Gral. Franco, 46.

Acueducto Río Portezuelo; Capitán Brotons, 28.

Embalses del Valle de Tabares; Valle de Tabares.

ALMACENISTAS IMPORTADORES

Alvarez Armas, Tomás; Gral. Franco, 47.

Alvarez Dorta, Lázaro; Gral. Franco, 58.

Eliás González Ramos y Hnos. S. L.; Generalísimo Franco, 36.

D. Cruz Alvarez, Ltda.; Cruz de Piedra.

Fernández Siverio, Andrés; Tabares de Cala, 3.

González Abreu, Graciliano; M. Celada, 14.

Hernández Hernández Fernando; M. Celada, 1.

Hernández Hernández, Cirilo; Avda. Lucas Vega, 10.

J. Sáenz y Cia. S. L.; Gral. Franco, 59.

Martin Mederos, José; S Juan, 21.

Trujillo López, Alvaro; La Higuera.

ALPARGATAS AL POR MENOR

Ravelo Rodríguez, Pedro; Gral. Franco.

APAREJADORES

León Báez, Ricardo; San Agustín, 39.

Piñeiro Acosta, Andrés; Herradores, 52.

Rodríguez Díaz, José; Carretera, 5.

Torres Edwards, Fernando de; Obispo Rey Redondo.

AUTOMOVILES (ACCESORIOS**Y VENTA DE)**

González Palenzuela, Fernando; Dr. Oliveira, 9.

AZULEJOS (VENTA DE)

Hernández Pérez, Antonio; Pl. S. Cristóbal,

Simó García, Enrique; Gral. Franco, 76.

BANCO

Banco de Bilbao; Obispo Rey Redondo, número, 25.

BAZARES

Almacenes Ramos, S. L.; Obispo Rey Redondo, 35.

Hernández Pérez, José; Carrera, 47.

Suárez, José; P. de la Catedral, 7.

Vda. de José Suárez González, Sol y Ortega, 5.

BICICLETAS (ALQUILER DE)

Viera Pío, Inocencio; Capitán Brotons.

Cejas Quintero, Leopoldina. San Juan.
El Refugio; Núñez de la Peña.
Galvez García, Rafaela; San Juan, 1.
González Suárez, Nemesio; Pta. Hidalgo.
González Viera, Ramón; P. Dr. Olivera.
Kiss, Alberto; San Benito.
Pérez Hernández, Lucas; D. Dr. Olivera.

BISUTERIAS

Dorta Diaz, José; Pl. Dr. Olivera, 1.

CAFES ECONOMICOS

BOLLOS (VENTA DE)

Expósito Rodríguez, José; Q. Benito.
López Alfonso, Candelaria, C. Esperanza.
Socas González, Siverio; Gracia.

Alonso Rodriguez, José; Tejina.
Castro Rodriguez, Juan; La Higuera.
García González, Ernesto; T. de Cala, 1.
García Morales, Feliciano; Morales.
González, Esteban; La Cuesta.
Gutiérrez García, Carmen; Dr. Olivera.
Gutiérrez Peña, María; P. San Francisco,
núm. 15.
Martín Martín, Ramón; Ciprés.
Méndez Brito, Isabel; Becerril.
Perdomo Morales, Hilario; La Cuesta.
Ramos García, Rafael; Valle Guerra.
Rodríguez Castillo; Micaela; S. y Ortega.
Tejera Ledesma, Delfino; Gral. Franco.

BOMBONES (FABRICA DE)

Nívaría; Avda. Lucas Vega, 11 y 13.

CALZADO (REPARACIONES DE)

**BURBUENOS (ELABORACION
Y VENTA DE)**

Clos Píña, José; Plaza del Adelantado.
Ortiz Peláez, Encarnación; Dr. Olivera.

Alvarez Peña, Angel; Sol y Ortega.
González Alvarez, Manuel; Gral. Franco.
González Ferrer, Manuel; Núñez de la Peña, 2.
Rodríguez, Bruno; Ob. Rey Redondo, 47.

CAFES Y BARES

CALZADO (VENTA DE)

Bar Bello; La Cuesta.
Bar Casino; Ob. Rey Redondo, 45.
Café El Castillo, de Horacio de la Rosa.
Gral. Franco, 74.

Alvarez Márquez, Arturo; Gral. Franco.
Cremades Caparrós, Manuel; Gral. Franco.
François Topham, María; Gral. Franco.
Hijos de Rafael Juan García; G. Franco.

Martín Rodríguez, Antonio; Gral. Franco, núm. 63.

Martin Rodríguez, Graciliano; Gral. Franco. Suárez, José; Plaza Catedral, 7.

Vda. de José Suárez González; Sol. y Ortega, 6 y 7.

CAMISERIAS

Suárez Cabrera Pinto, José; Plaza Catedral, 7.

CARAMELOS (FABRICA DE)

Feria, Manuel M.; Avda. L. Vega, 11-13. Moreno, Santiago; Viña Nava, 59.

CARBON AL POR MENOR

Buenafuenté Arvelo, Luis; G Franco, 77.

Capote Jiménez, A.; Viana, 7.

Martín González, Domingo; Núñez de la Peña.

Oliva Gutiérrez, Pedro; Gral. Franco, 93.

CARNES FRESCAS (VENTA DE)

Arvelo Alonso, Cristóbal; Av. Calvo Sotelo. Castellano Tejera, Francisco; Mercado. González Tejera, Fermín; Pl. Mercado. Reyes Pérez, Pascual; Mercado.

CARPINTERIAS

Acuña García, Vicente; M. Ossuna. Afonso Núñez, José y Francisco; Núñez de la Peña.

Barrios Felipe, José; Núñez de la Peña. Delgado Hernández, Juan; Viña Nava. Delgado Rojas, Rafael; Viana. Perdomo Reyes, Marcelino; S. Antonio.

CARRETERO

Felipe Marrero, José; Candilas.

CENTROS DE ENSEÑANZA SUPERIOR

Colegio Politécnico; San Agustín. Escuela Normal del Magisterio; N. Grímón. Instituto Femenino; San Agustín. Universidad de Canarias; San Agustín.

CEREALES AL POR MAYOR

D. Cruz Alvarez, Ltda. Cruz de Piedra. Fernández Siverio, Andrés; Tabares de Ca- la, 30.

Martín Mederos, José; San Juan, 21.

COLEGIOS LEGALMENTE RECONOCIDOS

Colegio Tomás Iriarte; Bencomo. Dominicas de la Enseñanza; Consistorio.

COLONIALES AL POR MAYOR

Alvarez Dorta, Lázaro; G. Franco, 58. Trujillo López, Alvaro; Higuerrita.

COMESTIBLES

(Véase también Ultramarinos)

Afonso Acuña, Antonio; Núñez de la Pe-
ña, 16 y 22.Arias García, Sebastián; Carretera Santa
Cruz, km. 9.

Armás López, Enrique de; Carretera, 39.

Cabrera Suárez, Juan; La Cuesta, 39.

Delgado Cabrera, José; Carretera general,
La Cuesta.

Díaz González, Juan. Gral. Franco, 86.

Díaz Rodríguez, Antonio; C. de Arriba, nú-
mero 17. Tejina.

Dominguez Alvarez, Juan; Sol y Ortega.

Dorta García, Pedro; San Agustín, 12.

Fernández Siverio, A.; T. de Cala, 30.

García, Ernesto; Tabares de Cala, 1.

García Hernández, Julián M.; Tabares de
Cala, 53.

García Sabina, Federico; Valle Guerra.

González del Castillo, Tomás; Ramal, 10.
Tejina.González Melián, Isaac; Hortigal. Camino
Real, 17.

Guillén García, Toribio; La Cuesta.

Hernández Amador, Agustín; Las Mercedes.

Hernández Amador, José; Carretera de Te-
jina, 11. Las Canteras.Hernández Delgado, Fulgencio; Toscas de
Abajo. Valle Guerra.Hernández Hernández, Adolfo; Gral. Fran-
co, 81.Hernández Hernández, Fernando; Marqués
de Celada, 1.

Herrera Suárez, Angel; Punta Hidalgo.

La Cubana, de Luis Pérez Rivero; Gene-
ral Franco, 74.

Martin Barreto, J.; Sol y Ortega.

Marrero Díaz, Inocencio; San Bartolomé,
núm. 1.Medina Ramos, J.; Obispo Rey Redondo,
núm. 30.Medina Sosa, Sebastián; Carretera general,
28. La Cuesta.

Pérez Carmona B.; Bartolomé.

Pérez Díaz, Perseverancia; O. Rey Re-
dondo.

Pérez Rivero, Luis; Gral. Franco.

Pinto Delgado, Marcelo; B. Casa del Vien-
to, La Cuesta.

Ramallo, Genaro; Sol y Ortega, 12.

Rapp, Otto; Plaza Concepción, 1.

Rodríguez del Castillo, Urbano; Pl. Tejina.

Rodríguez González, Higinio; Calle de
Abajo, Tejina.

Rodríguez Rodríguez, Abel; Gral. Franco.

Rojas Díaz, José; Gral. Franco, 73.

Salas González, Antonio; P. Hidalgo.

Santana Martín, Julián; P. de la Catedral.

Santana Pérez, Marcos; S. Agustín, 24.

Suárez Suárez, María; Pta. Hidalgo.

Vera Trujillo, Antonia; Núñez de la Pe-
ña, 17.**CONFECIONES (TALLER DE)**

Avila Guillén, Leoncio; Carretera Güimar.

Luengo Camacho, Cecilia; La Cuesta.

Machacham Aracuna, Salomón; Carretera
Esperanza.**CONFECIONES (VENTA DE)**

Casa Granero; Carretera, 41.

Cabrera Rodríguez, A.; Gral. Franco.

Dorta Díaz, José; Dr. Olivera.

Gil Sánchez, S.; Gral. Franco.

Gallar Nowagner, José; San Juan, 8.

Morales Ruiz, Luis; Núñez de la Peña.

Hernández Pérez, José; O. Rey Redondo.

CONFITERIAS

Alonso Gutiérrez, José María, Candilas, 12.

García Hernández, Claudio; Q. Benito, 12.

López Echeste, Luis; San Antonio.

Moreno Santana, Santiago, Molino Agua.

Oliveras González, Manuel; O. R. Redondo.

Pérez Pérez, María; San Antonio, 3.

Rapp, Otto; P. Concepción, 1.

CONSERVAS AL POR MAYOR

García Marrero, Juan; Obispo Rey Redondo, 47.

CONSERVAS (FABRICA DE)

Núñez López, José; San Juan, 20.

CONTRATISTAS DE OBRAS

Duque Díaz, Gabriel; N. de la Peña.
Herrera Beltrán, Juan; La Cuesta.

CHOCOLATE (FABRICA DE)

Dácil; Avda. Calvo Sotelo.
Nívaria; Avda. Lucas Vega, 11 y 13.
Molino de Viento, S. L.; Juego, 13.

DRÓGUERIAS

Droguería Piñeiro; Herradores y S. Juan.
Renedo López, Antonio; Obispo Rey Redondo, 44.

EFFECTOS TIMBRADOS

Administración Subalterna; C. Brotons.
González, Graciliano; M. Celada.
Ramos Díaz, Angel; Guamaña.

ELECTRICIDAD (ACCESORIOS Y TALLER DE)

R. Barrios, Antonio; Carretera, 43. Teléfono, 1777.

ELECTRICIDAD (FABRICA DE)

Compañía Eléctrica de Canarias, S. A.; Plaza del Adelantado.

ELECTRICIDAD (INSTALADORES)

R. Barrios, Antonio; Carretera, 43. Teléfono 1777.
Marrero Expósito, Luis; Bencomo.

EMBUTIDOS (FABRICA DE)

López Rodríguez, Consuelo; Cruz de Piedra.

ESPECTACULOS

Cinelandia, de Julián La Serna; La Cuesta.
Cine Park, de Julián La Serna; La Cuesta.
Cine Real Florida, de Santiago Melián.
Punta Hidalgo.
Cine Unión, de Manuel H. González; El Ramal, Tejina.
Estadio del Real Hespérides F. C.; Manzanilla.
Parque Victoria, de Carlos Gálvez Muñoz; Plaza del Adelantado.

Teatro Leal, de H. Juan de la Cruz; Ob.
Rey Redondo,

EXPORTADORES DE PLATANOS Y TOMATES

Macías, Antonio; Cabrera Pinto.
Medina Gil, Juan; Punta Hidalgo.
Méndez Suárez, Hermenegildo; Punta
Hidalgo,

EXPORTADOR E IMPORTADOR DE TABACO

Fernández Siverio, Andrés; Tabares de
Cala, 3.

FARMACIAS

Alvarez Castro, Juan Antonio; General
Franco, 61.
Domínguez Quesada, Pedro; La Cuesta.
Lecuona Mac-Kay, Humberto, Tejina.
Losada Cutillas, Asunción. Tabares de Ca-
la, 39.
Martínez Gómez, Francisco; Tejina.
Piñeiro Acosta, Daniel; San Juan, 4.
Renedo López, Antonio; O. Rey Redondo.
Rodríguez Hernández, José; Sol y Ortega,
núm. 2,
Vda. de Santos; Carretera, 48.

FERRERERIAS

Acuña Dorta, Andrés; Gral Franco,
Acevedo Rojas, H.; Bencómo, 13.
El Candado; Núñez de la Peña, 18.

Ferretería Pimienta; Gral. Franco, 67.
Martín Pérez, Secundino; Obispo Rey Re-
dondo.

Matías Izquierdo, Ramón; G. Franco, 40.
Piñeiro Calvo Daniel; San Juan.
Simó García, Enrique; Gral Franco, 98.

FIAMBRES AL POR MENOR

López Alonso, Emilio; Mercado.
Medina Ramos, Juan Luis; Ob. Rey Redon-
do, 30.
Rosa Caro, Teresa; La Cuesta.
Otto Rapp; Obispo Rey Redondo.

FOTOGRAFOS

Rodríguez Díaz, Zenón; O. Rey Redondo.
Vda. de Pareja; Obispo Rey Redondo.

FRUTAS AL POR MAYOR

Acuña Dorta, Andrés; Viana.
Afonso Díaz, Manuel; Valle Guerra.
García García, Rosario; Viña Nava.
Hernández Pérez, Lorenzo; Gral. Franco.
Morales Machín, Gregorio; La Cuesta.
Méndez Suárez, Hermenegildo; Punta
Hidalgo.
Rojas del Castillo; Gral. Franco.

FRUTAS AL POR MENOR

Arbelo López, Amalia; Viña Nava.
Cotardo Bello, María; San Juan.
"El Rancho Grande", de Agustín Pérez
González; Núñez de la Peña, 10.

García González, Carmen; Tejina.
 González González, Francisco, Tejina.
 Gutiérrez Delgado, Diego; La Cuesta.
 Martín López, Juan; Sol y Ortega.
 Mendoza García, José; Valle Guerra.
 Murga Fuentes, Manuel; La Cuesta.
 Rosa Rosa, Domingo; Avda. San Diego.

FUNERARIAS

Alemán Rodríguez, Manuel; O. Rey Redondo.
 Expósito Serrano, Manuel; Tejina.

GARAGE

Valencia García, Manuel; M. Ossuna, 9.

GASEOSAS (FABRICA DE)

El Danubio; Juego, 3.
 Elías González Ramos y Hnos., S.L. Generalísimo Franco, 36.
 Martín, Vda. de Alvarez, Paula; G. Franco.

GASOLINA (VENTA DE)

Alonso, Hilario; Canteras.
 Castillo, Santiago del; Dr. Olivera.
 Fernández del Castillo, Anacleto; Canteras.
 D. I. S. A.; Taco.
 Hernández González, Manuel; Tejina.
 Montesdeoca Carrión, Sebastián; Plaza San Cristóbal.

GESTORES ADMINISTRATIVOS

Fajardo Felipe, Julio; Gral. Franco, 42.
 González Afonso, Oscar; Obispo Rey Redondo, 9.
 González Santana, Gaspar; Plaza de la Catedral, 4.

HARINAS AL POR MAYOR

D. Cruz Alvarez, Ltda.; Cruz de Piedra.

HELADOS

Gutiérrez Quintero, Manuel; O. Rey Redondo.

HERRERIAS

Castillo Arbelo, Manuel del; M. de Celada.
 Fumero Ramos, Juan Tomás; S. Juan.
 Tejera Carrera, Antonio; Cuesta.
 Viera Pino, Inocencio; N. de la Peña.

HOTELES Y PENSIONES

Cruz Gutiérrez, Matilde; La Cuesta.
 Díaz Farfía, Remedios; Dr. Olivera.
 Díaz González, Luis; Ob. Rey Redondo.
 García Acevedo, Amalia; P. de S. Francisco.
 Hotel Aguiere. Luis Díaz González; Ob. Rey Redondo, 59.
 León Velázquez, Esperanza; Gral. Franco.

Morales González, Concepción; San Agustín.

Moreno Luján, Domingo; S. Agustín, 36.
Pensión Colonial. Cándida Aguilar Tavío;
Rosa Bacallado, A.; Pl. de la Concepción.
Anchieta, 50.

HOJALATERIAS

Padrón Arvelo, Heraclio; Gral. Franco.
Yánes González, Manuel; N. de la Peña.

IMPORTADORES DE ACEITE

González Abreu, Graciliano; M. Celada,
núm. 12.
Hernández Hernández, Cirilo; Avda. Lucas
Vega, 18.
Hernández Hernández, Fernando; M. Ce-
lada, 1.

IMPORTADOR DE AGUARDIENTES

Elias González Ramos Hnos., S. L. Gene-
ralísimo Franco, 36.

IMPORTADOR DE ARTICULOS DE BAZAR

Almacenes Ramos, S. L. Ob. Rey Redondo.

**IMPORTADORES DE ARTICULOS
DE FERRETERIA**

Martin Pérez, Secundino; O. Rey Redondo.

**IMPORTADOR DE ARTICULOS
DE MERCERIA**

Cruz Martín, Félix de la; Avd. T. Bartlet,
núm. 7.

IMPORTADORES DE CEREALES

Fernández Siverio, Andrés; Tabares de
Cala, 20.
Martín Mederos, José; San Juan, 21.
Rodríguez Hernández, Angel; El Rosario,
(Taco).

IMPORTADORES DE COLONIALES

Alvarez Dorta, Lázaro; Gral. Franco, 58.
Medina Ramos, Juan; Ob. Rey Redondo,
núm. 30.
Trujillo López, Alvaro; La Higuera.

IMPORTADORES DE HARINAS

D. Cruz Alvarez, Ltda.; Cruz de Piedra.

IMPORTADOR DE MUEBLES

Rodríguez Díaz, Fernando; San Juan, 5.

**IMPORTADOR DE OBJETOS
DE ESCRITORIO**

Santana Pérez, Agustín; Ob. Rey Redondo.

IMPORTADORES DE TEJIDOS

Hernández Candelaria, Manuel; Generalísimo Franco.
 Ramos Falcón, Luis; Ob. Rey Redondo, núm. 35.
 Rojas Martín, Dolores; Ob. Rey Redondo.
 Serrano de la Peña, Angel; Gral. Franco.

LOSETAS (FABRICA DE)

Ascanio León, Fernando; Capitán Brotons.

LOZA Y CRISTAL**IMPRENTAS**

Curbelo, Fernando; San Agustín, 47.
 Imprenta Católica; Plaza de la Catedral, 2.
 Imprenta Vera; Gral. Franco, 37.

Alonso Díaz Francisco; Gral. Franco.
 Hernández Pérez, José; Herradores, 65.
 Pérez Armas, José; Gral. Franco.
 Quintero Guerra, Concepción; Gral. Franco.

JABON (VENTA DE)

González de la Rosa, Juan; San Bartolomé.
 Ramos González, Elías; Higuierita.

MADERAS (ALMACENISTA DE)

Hernández Pérez, Antonio; Calvo Sotelo, núm. 1.

LABORATORIO DE ANALISIS CLINICOS

Lecuona, Humberto; Carrera, 48.

MATERIALES DE CONSTRUCCION

Simón García, Enrique; Gral. Franco, 98.

LIBRERIAS

Curbelo, S. L.; San Agustín, 47.
 "El Aguila"; Obispo Rey Redondo, 45.
 Lara Delgado, Francisco; La Cuesta.
 Librería Católica; Plaza de la Catedral, 2.
 Pérez Camacho, María Luisa; San Juan, 2.
 Pérez Espinosa, Antonio; Capitán Brotons.
 Suministros Escolares Cervantes; Ob. Rey Redondo, 24.

MEDICOS

Alvarez Castro, Luis; San Agustín, 29.
 Díaz Melero, Rigoberto; Tefina.
 Hernández Rodríguez, Cristóbal; Herradores, 58.

MOLINOS DE CACAO

Liebana Luque, G.; N. Grimón, 20.
Melo Benito, Miguel; Ob. Rey Redondo,
núm. 29.
Perera García, José; Avda. Silverio Alon-
so, 1.
Rodríguez Solís, Enrique; Los Rodeos.
(Aeropuerto).
Sánchez Pinto, T.; San Agustín, 59.
Soriano Frade, Alfonso; Pl Adelantado, 1.
Trujillo Trujillo, Juan; Herradores, 47.
Vallejo Vallejo, Justo; Herradores, 58.

Borges Cedrés, Pedro; Av. L. Vega, 11
y 13.
Díaz Barrios, Domingo y Cía.; Av. C. So-
telo.

MOLINOS DE GOFIO

MERCERIAS

Alonso Fernández, Ignacio; Gral. Franco.
Alvarez Hernández, Concepción; Generalí-
simo Franco, 104.
Calzados Bata, S. A.; Obispo Rey Redondo.
Cascales, Vda. de Miranda, Josefa; Gene-
ralísimo Franco.
Casa Bebé; Obispo Rey Redondo, 38.
González Alonso, Señoritas de; San Juan.
González del Castillo, Domingo; Tejina.
Lara Delgado, Francisco; La Cuesta.
Martín Rodríguez, Nieves; Gral. Franco,
núm. 96.

D. Cruz Alvarez, Ltda.; Cruz de Piedra.
García Sabina, Hnos.; Valle Guerra.
González González, Francisco; Tejina.
González Pérez, M.; Candilas, 13.
Hernández González, Manuel; Tejina.
Hernández Hernández, Cirilo; Avda. Lucas
Vega, 48.
López León, Lázaro; Guamasa.
Martín Mederos, J.; San Juan, 19.
Melán Amador, Teodoro; Las Mercedes.
Melán Ramallo, Nicolás; Las Mercedes.
Méndez Suárez, Cristóbal; Punta Hidalgo.
Morales Benitez, Miguel; La Cuesta.
Núñez López, José; Pl. del Adelantado, 4.
Pérez Casanova, Bernardo; Candilas.
Ramos Higuera, Francisco; La Cuesta.

MUEBLES

MIEL (FABRICA DE)
Rodríguez Cévante, M.; Km. 9; C. Tejina.

Rodríguez Díaz, Fernando; San Juan, 5.
Rojas Ortega, Francisco; Gral. Franco, 79.
Santaella Cayol, Ezequiel; Sol y Ortega.

MOLINOS DE AZUCAR

NEGOCIOS (AGENCIA DE)

Borges Cedrés, Pedro; Av. L. Vega, 11
y 13.
El Molino de Viento, S. L.; Juego.

Miralles Pérez, Joaquín; Capitán Brotons,
núm. 3.

NOTARIOS

Díaz Valdés, Miguel; Bencomo, 6.
Torance Torance, Emiliano.

ODONTOLOGOS

González Alvarez, Ruperto; Ob. Rey Redondo.
Hernández González, Sixto; O. R. Redondo.

PAJA PARA PIENSOS

López Bello, Serafin; La Cuesta.
Marrero Díaz, Manuel; Las Mercedes.

PANADERIAS

Alvarez Armas, Angel; Adelantado.
Cabrera López, Sixto; Las Canteras.
Chico Cruz, Fermín; Bajamar.
Chico Pérez, Justo; Pl. S. Cristóbal.
Díaz Díaz, Rosario; Cruz de Piedra.
Díaz Ríos, Hilario; Camino Geneto.
Febles García, Pedro; Santo Domingo.
González Barreto, Angelina; San José.
González González, Dolores; Adelantado.
González Ravelo, Isidora; M. de Ossuna.
Hernández Herrera, V.; Avda. Lucas Vega.
Hernández Viera, Wenceslao; Becerril.
Martín Marrero, Patricio; Las Mercedes.
Melián Amador, José; Canteras.
Rodríguez Cabrera, Juan; Bencomo, 28.
Rodríguez, Pedro; M. de Ossuna.

PARADORES

"El Mago", Higuierita; Carretera, 33.

PAPELERIAS

"El Aguila". Agustín Santana Pérez; Ob. Rey Redondo, 45.
Vera, Narciso de; Gral. Franco, 37.

PELUQUERIAS

Albertos Pérez, Severiano; Gral. Franco.
Bethencourt Fleitas, José; Pl. Catedral, 4.
González Mora, Juan; La Cuesta.
León Afonso, Víctor; Sol y Ortega.
Marina y C. Dominguez, Luz; C. Pinto.
Martín, Manuel; Obispo Rey Redondo.
Rodríguez Manzano, Angel; San Agustín.
Rodríguez Rodríguez, Juan; San Juan.
Santana Rivero, Domingo; La Cuesta.

PERFUMERIAS

Arias García, Sebastián; C. Henera.
González Afonso, Oscar; San Juan, 4.
Melo Benito, Quintín; Ob. Rey Redondo.
Renedo López, Antonio; Ob. Rey Redondo, núm. 44.

PERITO AGRICOLA

González Machado, Sergio; General Franco, 91.

PESCADO AL POR MAYOR

Fernández de Villanita, Juan; P. Mercado,

PIELAS CABRIAS SIN CURTIR

González Pérez, Artemio; Carrera, 37.
Oliva Tristán, Juan; Capitán Brotons, 3.

Barroso Rodríguez, Andrés; B. Nuevo.

**PRODUCTOS DE LA TIERRA
(ESPECULADORES DE)**

PINTURAS

Cruz Martín, Félix; T. Bartlet, 16.

Bacallado Díaz, Leoncio; G. Franco, 46.
González Afonso, Manuel; Pta. Hidalgo.
Medina Gil, Juan; C. Real.

PLANCHADOR

Lavados y Tintes Modernos. Ricardo Me-
ragull; Carrera, 59.

RADIO (FABRICACION DE APARATOS)

PRACTICANTES

Carrillo Nieves, Mauro; Cabrera Pinto, nú-
mero, 19.
García Cabrera, Pablo; Deán Palahí, 10.
Gutiérrez Bello, Domingo; Sto. Domingo.
Gutiérrez Díaz, Teodomiro, Tejjina.
Gutiérrez Millán, José María; La Cuesta.
Hernández Abrante, José; Candijas, 9.
Hernández Rodríguez, Juan; La Cuesta.
Jurado Valette, Diego; La Cuesta.
Martin Hernández, Dionisia.
Morales Naranjo, Túbal; Juan de Vera.
Padilla Quintana, Agustín; Remojo, 2.
Peraza Hernández, Francisco; Tabares de
Cala, 58.
Piñol Benito, Federico; Ob. Rey Redondo,
núm. 40.
Prada Jiménez, José; Punta Hidalgo.
Ríos del Castillo, Victoriano; S. Juan, 7.
Salazar Suárez, Domingo; Viana, 56.

Dibar. Talleres: Sol y Ortega, 3. Despacho:
Carrera, 43. Teléfono 1777.

RADIO (REPARACIONES DE)

Barrios, Carrera, 43. Teléfono 1777.

REGISTRADOR DE LA PROPIEDAD

Valentin Torrejón, Manuel; Avda. de la
Universidad.

RELOJES (TALLERES DE)

PROCURADORES

González Afonso, Valentín; Concepción,
núm. 8.

González Callmano, B.; San Agustín, 66.
Méndez Calros, Petra; Sol y Ortega.
Ramos Falcón, Luis; Ob. Rey Redondo.
Trujillo Arceña, Rafael; O. Rey Redondo.

RESTAURANTES

Acosta Suárez, José; Dr. Olivera.
 Afonso Acuña, Indalecio; P. Concepción.
 Alvarez González, José; Cruz Chiquita.
 Armas Alonso, Francisco; Bajamar.
 Augusto; Plaza de la Concepción.
 Cabrera González, Joaquín; La Cuesta.
 Café Restaurante "La Parada", Manuel G.
 Viera; Pl. Dr. Olivera, 8.
 Carballo Rodríguez, Manuel; P. Dr. Olivera.
 Castro Padilla, Eduardo; Bajamar.
 Casa Ramón. Ramón González Viera; Plaza
 Dr. Olivera, 10.
 Cles Piña, José; Pl. del Adelantado, 4.
 Cruz Gutiérrez, Matilde; La Cuesta.
 Gutiérrez Flores, Tomás; San Benito.
 Gutiérrez González, José; C. General.
 Martín Casañas, Rosario; Glorieta.
 Méndez Rodríguez, Víctor; La Cuesta.
 Pérez Expósito, Concepción; H. Herrera.
 Piñero Navarro, Antonio; Plaza Concep-
 ción, 2.
 Quesada González, Juan; Viana.
 Reyes Afonso, Cristóbal; Sol y Ortega.
 Ramallo Abreu, Emilio; Los Rodeos.
 Rosa Bacallado, Augusto; P. Concepción.
 Santos Trujillo, Vicenta; Taco.

SASTRERIAS

Martín Pérez, Secundino; Ob. Rey Redon-
 do (esq. N. de la Peña).
 Noda Barrera, Emilio; Bencomo, 22.
 Pino Fernández, Enrique; La Cuesta.
 Sastrería Modelo, de Julio Bueno Serrano;
 Carrera, 54.
 Sastrería "La Estrella", Pl. Dr. Olivera.
 Soto González, Concepción; La Cuesta.

SEGUROS

Mutua General de Seguros. Oscar González
 Afonso; Ob. Rey Redondo.

SEMILLAS (VENTA DE)

La Casa de las Semillas, Plaza Catedral, 4,
 Apartado, 45.

SERRERIAS MECANICAS

Alfonso Rodríguez, Cristóbal; La Cordera.
 Barroso Díaz, Luis; Soto, 8.
 Barrios Felipe, José; N. de la Peña.
 Mandillo Villaralbo, Emilio; C. Vieja.
 Rojas Concepción, Ramón; Remojo.
 Rosa Rodríguez, Juan de la; Taco.

SOCIEDADES CULTURALES, RELIGIOSAS,
RECREATIVAS, MUSICALES, ETC.

Argujón; La Cuesta.
 Asociación de Antiguos Alumnos del Cole-
 gio de los Hermanos de las Escuelas
 Cristianas; Obispo Rey Redondo.
 Asociación de Padres de Familia; Anchieta.
 Ateneo de La Laguna; Plaza de la Cate-
 dral.
 Casino de La Laguna; Ob. Rey Redondo.
 Cazadores de Tejina.
 Club Deportivo Arenas; Charcón.
 Club Deportivo Canarias; N. de la Peña.
 Club Deportivo Estrella; Sto. Domingo.
 Club Deportivo Hidalgo; Pta. Hidalgo.
 Federación de Padres de Familia de la Dió-
 cesis y Provincia de Tenerife; Anchieta.
 Hespérides Sporting Club; San Agustín.
 Juventud Católica; San Agustín.
 Instituto de Estudios Canarios; S. Agustín.
 Marino F. C.; Anchieta.
 Orfeón La Paz; Plaza de la Concepción.
 Patronato de Música de la Ciudad de San
 Cristóbal de La Laguna; Ob. Rey Redon-
 do.
 Real Sociedad Económica de Amigos del
 País de Tenerife; Plaza del Adelantado.
 Sociedad de San Vicente de Paúl; San
 Agustín.

Unión Cultural de Geneto.
Unión y Fraternidad; Guamasa.
Unión de las Canteras; Canteras.

González González, Alvaro; Ob. Rey Redondo.
Ríos del Castillo, Angel; Gral. Franco.
Rodríguez Acuña, Fernando; Carrera, 26.

SOLDADURA AUTOGENA Y ELECTRICA

Pérez Yanes, Nicolás; Anchieta, 11.
Rodríguez, Cristóbal; Plaza S. Cristóbal.

SOMBRERERIAS

Fuentes Medina, María; Gral. Franco.
Pérez Godiño, Ignacio; Gral. Franco.

SOMBREROS (OBRADOR DE)

Fuentes, Vda. de Núñez, María; General Franco.

TABACOS (FABRICA DE)

Cruz Brito, Eustaquio; Viña Nava.
Núñez López, Domingo; Viña Nava.
Pérez Alvarez, Armando; Tejlina.
Rodríguez Acuña, Vda. e Hijos de; Capitán Brotons.
Rodríguez Acuña, F.; C. Sotelo, 20 y 22.
Rodríguez Acuña, Manuel; Ob. R. Redondo.

y TABACOS (VENTA DE)

Cabrera Medina, Dolores; Gral. Franco;
Fumero Alonso, José; San Juan, 20.

TABERNAS

Afonso González, María; M. Ossuna.
Aguilar García, Juan; Valle Guerra.
Alonso Gil, José; Canteras.
Hernández Campos, Remigio; La Cuesta.
Martin de la Rosa, Vicente; N. de la Peña,

TALLERES MECANICOS

Castillo Romero, Santiagodel; Sol y Ortega.
López Pérez, César; Viana.
González Estévez, Juan; La Laguna.
Montelongo González, Rizal; San José.
Pérez Yanes, Nicolás; Anchieta.
Quintero, Gonzalo; Anchieta.
Rodríguez Alvarez, Cristóbal; Plaza San Cristóbal.

Rodríguez Alvarez, Cristóbal; **Todo el servicio Mecánico para minas de agua; P. San Cristóbal. Teléfono 9492.**

Trujillo Rodríguez, Lorenzo; Catedral,
Valencia García, Manuel; Manuel de Ossuna, 9.

TEJAS (FABRICA DE)

Alonso Rodríguez, Lázaro; Maya.
Martín Rodríguez, Virgilio; Maya.
Peña Padilla, Antonio; Higuera.

TEJAS (VENTA DE)

Armas Chacón, Pedro de; La Cuesta.
Pérez Abreu, Ismael; Marqués Celada.
Rívero, Pedro; Deán Paladi.

TEJIDOS AL POR MENOR

Chariff, Hamed; San Juan.
Figueroa Cabrera, Baldomero; G. Franco.
Figueroa Cabrera, Bernardo; San Juan.
Figueroa Cabrera, Pedro; G. Franco, 64.
Granero Verona, Benedicto; Ob. Rey Redondo, 41.
Hernández Candelaria, Manuel; General Franco, 63.
Hernández Rodríguez, Feliciano; General Franco.
Maldonado, Manuel; Gral. Franco, 67.
Riquelme Ruiz, María; Gral. Franco, 62.
Rodríguez Bonello, John; G. Franco, 56.
Rodríguez Díaz, Fernando; San Juan, 5.
Rojas Martín, Dolores; O. Rey Redondo.
Serrano de la Peña, Angel; G. Franco, 49.
Suárez e Hijos, Vda. de José; S. y Ortega.
Zeidan, Jaime; Plaza del Adelantado.

TINTORERIA

La Catalana; Villalba Hervás, 6.
Lavados y Tintes Modernos; Ricardo Moragull; Carrera, 59.

TRANSPORTES

Méndez Suárez, Hermenegildo; Punta Hidalgo.
Rodríguez Castillo, Julián; Tizón, 5.
Rodríguez Díaz, Miguel; C. de Tejina.

TUBOS DE CEMENTO (FABRICA DE)

Padrón Sosa, Rogello; La Cuesta.

TURRONES (FABRICA DE)

Nivaria; Av. Lucas Vega, 11 y 13.
Moreno Santana, Santiago; V. Nava, 59.
Rodríguez Marrero, Ismael; Peso, 34.

ULTRAMARINOS

Alvarez Dorta, Lázaro, Gral. Franco, 58.
Alvarez Armas, Tomás; G. Franco, 47.
Arias García, Sebastián; C. Santa Cruz, kilómetro 9.
González Abreu, Graciliano; M. de Celada, núm. 14.
González Ramos, Elías; G. Franco, 26.
Hernández Hernández, Cirilo; Av. Lucas Vega, 48.
Ramallo Hernández, Gregorio; San Agustín, núm. 38.
Rodríguez Rodríguez, Abel; Herradores, núm. 74.

VELAS (FABRICA DE)

Vila Ibáñez, Juan; Candilas.

VETERINARIOS

López Zumel, Pedro; Nava Grimón, 4.
García Marrero, Juan; Obispo Rey Redondo, 47.

VULCANIZACION (TALLERES DE)

Concepción Martín, Pedro; M. Ossuna.
R. I. C. C. A., S. L.; Taco:

LA OROTAVA



Villa con Ayuntamiento, de 21.539 habitantes de derecho y 21.627 de hecho, á 36 kilómetros de la capital. Cabeza del partido judicial del mismo nombre. Constituyen dicho Municipio la Villa de La Orotava, los caseríos de La Abejera, Ace-liño, Aguamansa, El Arcón, Las Arenas, La Arveja, Balayo, La Bambanea, El Barranco de la Arena, El Baranquillo, Los Barros, El Bebedro, Benijos, Blas Luis, Blas Luis de Arriba, Bolaños, La Boruga, Boruguita, La Cabezada, La Calderina, La Calzada de la Quinta, El Callejón de la Muerte, El Callejón del Gallo, El Callejón del **Moñigal**, El Callejón del Pino, El Camino de Chasna, El Camino del Polo, La Canaleja, La Canceleda, Las Cañías, La Cañada, Las Cañadas del **Teide**, Las Cañas, Cañeño, Caraveo, Carmenaty, Casablanca, El Cercado de Paz, Los Cercados, El Cerrudo, El Ciprés, Colombo, Los Cominos, El Corte, La Cruz de Candelaria, La Cruz de los Martillos, La Cruz de Tea, Los Cuartos, Cuatro Cantillos, La Cueva del Negro, Las Cuevas, La Chapa, La Dehesa Alta, La Dehesa Baja, Paseo de Domínguez Alfonso, Dóniz, El Dornajito, El Drago, La Duquesa, El Durazno, La Fariña, Fiesco, Los Frontones, La Fuente Vieja, La Galvana, Los Gómez, La Guina, La Habanera, La Hacienda Perdida, La Haza, Los Herederos, La Hondura, Hoyas de Burbango, Los Hoyos, La Isleta, Las Lajas, El Lomo, Lomo Candelaria, Lomo del Mudo,

Lomo Higuera, La Luz, Juan Maestre, El Majuelo, Mamio, Martínez, La Marzaga, La Marzagana, El Mayorazgo, La Meca, La Mocana, La Montañeta, Montijos, El Monturrio, El Moñigal y El Orégano, La Palmita, El Palomero, La Pasada de Montenegro, El Paso Burgado, El Paso Zarza, Los Perales, Los Perdigones, El Pinito, El Pino Alto, Pinoleris, Polo, La Puente, La Quinta, Quiquirá, El Ramal, La Rambleta, El Ratiño, La Ratona, Los Rechazos, El Rincón, Risco Caido, Las Rosas, La Sabina, San Antonio, San Bartolomé, San Diego, San Felipe, San Jerónimo, San Miguel, San Nicolás, San Pablo, El Sauce, La Sidrona, La Sierra, Las Suertes, Tafuriaste, La Tenería, Tienda Rica, El Tizón, El Torreón, La Torrita, La Tosquera, Los Trazos, Treviño, El Velo, La Vera de la Florida, Vizcaina, La Vizcainita, La Vizgarra, El lugar de la Perdoma, El Observatorio de Izaña, La Hijuela del Botánico y La aldea de La Florida.

Alcalde: Don Domingo Salazar Ascanio.

ABACERIAS

Alfonso García, Gregorio; La Luz.
 Alvarez, Antonio; Calvario.
 Amador García, Zenón; Perdoma.
 Bautista González, Santiago; San Juan.
 Bautista Hernández, Félix; Hoya.
 Bautista Luis, Manuel; Las Can dia.
 Casanova Méndez, Antonia; J. Calvo Sotelo.
 Delgado Salamo, Sebastián; Peralito.
 Cruz Dorta, Juan; Juan Padrón.
 Delgado Salamo, Angel; Tomás Zerolo.
 Delgado González, Francisco; Calvario.
 Diaz Luis, Antonio; Balayo.
 Escobar Delgado, Doña; Calzada Quinta.
 Escobar Perdígón, Nicolás; Florida.
 Farrals González, Domingo; Perdoma.
 García Hernández, Cándida; Claudio.
 García García, Argelio; San Juan, 33.
 García Rivero, Petra; Castaño, 41.
 García Hernández, Victoriano; Hda. Perdida.
 García Cabrera, Santiago; Perales.

González García, Cristóbal; Piedad.
 González García, Josefa; Plaza Piedad, 1.
 González Chavez, Juan; B.º Arena.
 Hernández Hernández, Emiliano; Cuartos.
 Hernández Escobar, Juan; Tomás Zerolo.
 Hernández Diaz, Hilario; Peralito.
 Jiménez Falcón, Sebastián; Perdoma.
 Labrador Pérez, Tomás; Perdoma.
 Martín Acosta, Gregorio; B.º Arena.
 Oliva González, José; Perdoma.
 Padrón García, Juan; N. González.
 Pérez González, Domingo; Dguez. Alfonso.
 Pérez Hernández, Isabelino; Los Pinos.
 Pérez González, Manuel; Cañada.
 Pérez Bethencourt, Juan J.; Calvario.
 Pérez Salcedo, Manuel; Tomás Zerolo.
 Pérez Barbuzano, José; Florida.
 Pérez Hernández, Benigno; Marqués.
 Perdígón Pacheco, Esteban; Pinoleris.
 Rodríguez Delgado, Hipólito; C. del Telde.
 Sacramento González, Antonio; Calvario.
 Sacramento González, José; Balayo.
 Santos Lechado, Antonio; Perdoma.
 Valladares Yumar, Jacinto; Pino Alto.

ABOGADOS

Díaz González, Amado; G. Franco.
 Fernández Miró, José; Viera, 9.
 González García, Jesús; San Felipe.
 Hernández Correa, Rafael; Leóna.
 Pérez Suárez, Juan; I. García.
 Tabares Lugo, Alonso; Tomás Pérez.

ABONOS (VENTA DE)

Casiano García Feo e Hijos, S. L.; Tomás Zerolo, 1.
 Rodríguez Franco, J.; Salazar, 4.

ACEITE Y VINAGRE

González Reyes, Domingo; Centella.
 González Pacheco, Juan; Abejera.
 Hernández Martín, Teodosio; Perdoma.

Ravelo Rodríguez, José; Peralito.
 Reyes Pérez, José; Marqués.

AGENTES COMERCIALES

Díaz Luis, Justo; Calvario.
 Hernández Bethencourt, Jesús; Calvario, núm. 26.
 Martín Alvarez, Manuel; Calvario, 68.
 Pérez Bethencourt, Pedro; Carrera, 19.
 Trujillo González, Eufemiano; Reina, 4.

ALMACENISTAS IMPORTADORES

Casiano García Feo e Hijos, S. L.; Tomás Zerolo, 1.
 J. Rodríguez Franco y Cía., S. L.; Salazar, núm. 27.
 Rodríguez Fariña, Pedro; Castaño, 23

AUTOMOVILES (ACCESORIOS PARA)

García Pérez, Eustaquio; Calvario, 1 y 3.
 González Méndez, Felipe; Calvario, 26.

AUTOMOVILES (REPARACION DE)

Munzenmaier, Alberto; La Sidrona.

BANCO

Banco Exterior de España.



BAZAR

García Pérez, Eustaquio; Calvario, 4 y 3.

CAFES

Café Taore, León; S. Agustín, 8.
Méndez Dorta, Catalina; S. Agustín, 8.
Méndez Lugo, Alonso; Araujo.
Pérez Sacramento, José; Constitución.
Zamora Hernández, Benigno; G. Beltrán.

CAFE ECONOMICO

Hernández Rodríguez, Estanislao; Perdoma.

CAL (HORNO DE)

González Luis, Isaac; La Sidrona.

CALZADO (VENTA DE)

Delgado Martín, Carmen; Constitución.
González Morales, Domingo; I. García.
Herreros González, Concepción; Carrera.
La Campana; Calvario, 24.

CARNES FRESCAS

García Arteaga, Emilio; Paloma.
González Adán, Francisco; Calvo Sotelo.
Ojeda Arvelo, D.; Plaza Mercado.
Ravelo Hernández, Abel; Paloma.

CARPINTERIAS

Alvarez Casanova, Diego; Tomás Zerolo.
Bello Yanes, Eustaquio; Domínguez Alfonso.
Cruz Dorta, Isidro; Calvario; 3.
Hernández y Valencia; Tomás Zerolo.
Isabelino Martín Díaz y Hnos.; Carretera.

CEREALES AL POR MAYOR

García Feo e Hijos, S. L.; T. Zerolo, 1.
Jesús Rodríguez Franco, S. L.; Salazar, 27.
Rodríguez Fariña, Pedro; Castaños, 23.

COMERCIANTES

Casiano García Feo e Hijos, S. L.; T. Zerolo, 1.
Jesús Rodríguez Franco, S. L.; Salazar, 27.

COMESTIBLES

Bautista González, Ramón; Marqués.
Bello Yanes, Manuel; Cuartos.
Estévez, Vda. de Rodríguez, Juana; León.
Hernández, Domínguez, Antonio; Arenas.
Hernández Suárez, Gabriel; Fiesco.

COMUNIDADES DE AGUA

"El Drago"; Salazar.
Hereditario de aguas de Orotava; Inocencio García.

“La Hondura”, D.^a Concha Marina; Castañeros.
 “Los Barbuzanos”; Dehesa.
 “Los Helechos”; Aguamansa.

CONFITERIAS

Alamo Suárez, José; León.
 Wende, Egón; León, 5.

CHOCOLATES (FABRICA DE)

Mesa Luis, Juana; Dominguez Alfonso.

DROGUERIA

Vda. de Fuentes González; Carrera, 6.

EBANISTERIAS

Cruz Dorta, Isidro; Calvario, 3.
 Hernández Bethencourt, Juan; Calvario.
 Hernández Delgado, Eustaquio; T. Zerolo.
 Hernández Quevedo, José; Calvario.

EFEOTOS TIMBRADOS

Administración Subalterna; Carrera.

ESPECTACULOS

Teatro Cine Atlante, de Antonio G. García; Juan Padrón.

EXPORTADORES DE PLATANOS, TOMATES, PATATAS, CEBOLLINO Y DEMAS PRODUCTOS DE LA TIERRA

Báez Sánchez, Juan; San Agustín, 1. Empaquetado: San Pablo.
 Casiano García Feo e Hijos, S. L.; T. Zerolo, 1.
 Cooperativa Agrícola del Norte de Tenerife (FAST); Calvario, 3.
 Empresa García-Bartlett; T. Zerolo, 1.
 J. Rodríguez Franco y Cía., S. L.; Salazar, núm. 27.

FARMACIAS

Martínez Varona, Pompeyo; Calvario
 Vda. de Fuentes Dominguez; Carrera, 6.
 González Yanes, Manuel; San Agustín, 12.
 Serrano Velázquez, Modesto.
 Zárate Llarena, Santiago; N. González.

FERRETERIA

Cruz Dorta, Isidro; Calvario, 3.
 García Pérez, Eustaquio; Calvario, 1 y 3.
 González Méndez, Felipe; Calvario, 26.
 Reyes Martín, Félix; Carrera, 18.

FOTOGRAFO

Porte Capilla, Vicente; Calvario.

GASEOSAS (FABRICAS DE)

Padrón Bethencourt, Camilo; Carrera, 28.

GASOLINA (VENTA DE)

Alvarez Díaz, Juan; Calvario.

GESTOR ADMINISTRATIVO

Hernández Méndez, Pedro; San Agustín, 1.

HIELO (FABRICA DE)

Padrón Bethencourt, Camilo; Carrera, 28.

HORNOS PARA COCER BOLLOS

Alvarez Pacheco, María; Hoya, 31.
 García Cejas, Petra; Castaño, 38.
 García Bello, Manuel; Arenas.
 García García, Sebastiana; Castaño, 53.
 González García, Pedro; González, 20.
 González Acevedo, Eusebio; Nueva, 1.
 González García, Amelia; Castaño, 35.
 González, Vda. de Suárez, Jovita; J. Padrón, 18.
 González Chaves, Francisco; Marqués, 3.
 Merino Verde, Félix; Marqués, 22.
 Sosa Martín, Bárbara; Castaño, 52.
 Vda. e Hijos de Sixto Perera, S. L.; Hoya núm. 11.
 Yumar Perdigón, Constanza; Pino Alto.

HOTELES

(Véase Pensiones)

IMPORTADOR DE ABONOS Y MATERIAL PARA ENVASES

Cooperativa Agrícola del Norte de Tenerife (FAST); Calvario, 3.

IMPORTADOR COMERCIANTE

García Feo, Casiano; Tomás Zerolo, Jesús Rodríguez Franco y Cia., S. L.; Salazar, núm. 27.

IMPORTADOR DE EXPLOSIVOS

Fariña Hernández, Manuel; Calvario, 50

IMPRENTAS

Hernández Castro, Lucio Lorenzo; Calvario, núm. 17.
 Herrera González, Antonio; Colegio, 1.

JARABES (FABRICA DE)

Padrón Bethencourt, Camilo; Carrera, 28.

LIBRETERIAS

Miranda Perdigón, Francisco; Carrera, 5.
 Herreros González, Adolfo; Hoya.

LOSETAS (FABRICA DE)

Alvarez Casanova, Diego; T. Zerolo, 14.

LOZA Y CRISTAL

Alfers, Germán; Calvario.

MADERAS

Vda. de Yanes, S. A.; P. de la Paz.

MATERIALES DE CONSTRUCCION

González Méndez, Felipe; Calvario, 26

MATRONA

Visián Ferrer, Antonia.

MEDICOS

Castillo Díaz, Juan Manuel del; Calvario.
González García, D.; Salazar, 1.
Lillo Fernández, Alejandro.
Luque Moreno, Emilio; N. González.
Martín Martín, M.; Hoya, 37.
Méndez Bencomo, Gil.
Poggio Monteverde, Tomás; León.
Rodríguez Vivas, Miguel; T. Zerolo.
Zárate Llarena, Ignacio; Aguas, 31.

MERCERIA

Abbas, Nagil; Calvario.
Guardia Martín, Laura; Castaño.
Hernández León, Bernardo; Carrera.
López Mesorano, Consuelo; T. Zerolo.
Rivero Hernández, Carolina; León.

MOLINOS

Díaz Martín, María; San Juan.
Dominguez González, Angel; Colegio.
Fernández Jiménez, Sebastián A.; La Sirona.
Hernández Gutiérrez, Esteban; San Francisco.
Hernández Hernández, Justo; Castaño.
Lercaro Machado, Osmundo; Colegio.
Machado Méndez, Ildelfonso; P. Piedad.
Vda. de Sixto Perera; Hoya, 11.

MUEBLES

Cruz Dorta, Isidro; Calvario, 3.

NOTARIO

Leis Vidal, Vicente; Carrera, 19.

ODONTOLOGOS

Castillo Díaz, Juan Manuel; Calvario.
Hernández Martínez, César; San Agustín.
Zárate Llarena, Manuel; Plaza Teatro.

PENSIONES

Fariña Hernández, Manuel; Calvario.
Martín Cazoria, Manuel; Calvario.
Méndez Dorta, Catalina; S. Agustín, 8.
Zamora Pacheco, Zacarías; G. Beltrán,

PROCURADORES

Casanovas Machado, F.; P. Gral. Franco.
Encinosa Medina Eustaquia; Colegio
González Yanes, Germán; T. Pérez.
Martín Armas, José; Pl. General Franco.
Miranda Cruz, José; Pl. Gral. Franco,

PERFUMERIAS

Gutiérrez González, Armenia; Calvario.
Vivas Perera, Manuel; Carrera.

QUINCALLA Y BISUTERIA

Cruz Dorta, Isidro; Calvario.
Vázquez Puerta, Antonio; T. Zerolo.

PESCADO SALADO (VENTA DE)

García Podrón, Tomás; Rosales.
García Rodríguez, Jesús; Castaño.

RADIOS Y ACCESORIOS (VENTA DE)

Reyes Martín, Félix, distribuidor oficial de
Philips; Carrera, 19. Tel. 121.

PLANCHADOR

Lavados y Tintes Modernos, Ricardo Mo-
ragull; Juan Padrón (junto al Cine
Atlante).

RELOJERIAS

Llanos, Victor; I. García.
Santos Hernández, Antonio; Calvario, 8.
Vázquez Puerta, Antonio; T. Zerolo.

PRACTICANTES

González Casanova, José; León, 4.
Hernández Hernández, Felipe; San Francis-
co, núm. 12.
Melián Mellán, Pedro; San Francisco.
Reyes Machado, Sandallo; San Juan, 31.
Sosa Hernández, Felipe.

REGISTRADOR DE LA PROPIEDAD

Fernández Mirón, José; Viera.

RESTAURANTES

Fariña Hernández, José; Calvario .
Oliva Hernández, Segundo; León, 23.

SASTRERIA

Villavicencio Pérez, Lorenzo; Calvario.

SEGUROS

Mutua General de Seguros, José Negrín
Llaréna; La Sidrona.

SOCIEDADES RECREATIVAS

Casino de La Orotava; T. Pérez, 5.
Liceo del Taoro; San Agustín.

SOMBREROS

Afonso Pérez, Pedro; Carrera.
Oliva, Salvador; I. García.
Pérez Hernández, Pedro; I. García.

TABACOS (TALLER DE ELABORACION DE)

Afonso Pérez, Pedro; Calvario.

TABACOS (VENDEDORES DE)

Afonso Pérez, Pedro; Calvario.
Delgado Martín, Carmen; Constitución.
Luis Vera, Francisco; I. García.
Miranda Perdigon, Francisco; Carrera.

TABERNAS

Pérez Delgado, Pedro; Calvo Sotelo.
Rocío Báez Ernesto; Castaño.

TEJIDOS

Casiano García Feo e Hijos, S. L.; T. Zerolo, núm. 1.
Guardia Martín, Laura; Castaño.
Hernández Casanova, Miguel; León, 3.
Hernández León, Bernardo; Carrera.
Herrero González, Miguel; Carrera, 1.
Miranda Cogollo, Antonia; Carrera.

Regidor, Viuda de la Peña, Carmen; Carrera.

TINTORERIA

Lavador y Tintes Modernos, Juan Padrón,
(junto al Cine Atlante),
La Catalana; Calvario, 11.

TRANSPORTES

García Pacheco, Carmen; Dehesa Baja.
Martín Rodríguez, Mercedes; Ratona.

ULTRAMARINOS

Alvarez Pacheco, Julián; Carrera.
Lima Méndez, Domingo; Calvario.



Hernández Escobar, Cipriano; Calvario.
 Hernández González, Jesús; León, 6.
 Luis de Vera, Antonio; I. García.
 Vda. de Pedro Pérez Perera; Hoya, 29.
 Vda. de Sixto Perera; Hoya, 11.

Velázquez Francisco, Wenceslao; La Caleta,
 Villa González, José; G. Mola, 20.
 Villa González, Rosa; G. Franco,

ALPARGATAS (VENTA DE)

Cubas Cejas, Celestino; Gral. Mola.

**VINOS (COSECHEROS ELABORA-
 DORES DE)**

Estévez García, Domingo; La Perdoma.
 García González, Luis; Calvo Sotelo.
 Hernández Machado, Buenaventura; Piedad
 Martín González, Miguel; C. Chasna,
 Martín García, Tomás; La Perdoma.

CAFES ECONOMICOS

Lorenzo, Carmen; Plaza de la Luz,

LOS SILOS

López, Cecilio; Plaza de la Luz.

Vnia con Ayuntamiento de 4.783 habi-
 tantes de derecho y 4.727 de hecho, a 74
 kilómetros de la capital. Constituyen di-
 cho Municipio la Villa de Los Slos, los
 caseros de Aregume, El Canapé Las
 Canteras, La Costa, La Cruzada, Las Cue-
 vas Negras, Erjos, El Esparragal La Jun-
 cta, El Lomo Morín, Las Manzanillas, Su-
 sana y La Tierra del Erigo, las casas de
 Iator de Daute, La Isleta Las Moradas,
 Talavera y la aldea de La Caleta. pertene-
 ce al partido judicial de Icod.

CAL (FABRICA DE)

Martín Rodríguez, Juan; 18 de Julio,
 Dávila Dávila, José; Manzanilla,

CASA DE HUESPEDES

Rodríguez Baso, Tomás; B de Lugo.

ABACERIAS

Dávila Pérez, Micaeta; Gral. Franco.
 Dorta González, Concepción; San Bernardo
 Hernández González, Ignacio; S. Clemen-
 te núm. 29.
 Marichal Navarro, Ezequiel; Gral. Franco.
 Méndez Acedo, Pascasio; F. B. de Lugo.
 Ortiz González, Isidra; Caleta.
 Rodríguez Pérez, Elena; Dr. Jordán.

COMBUSTIBLES VEGETALES

Abad Abreu, Filiberto; Dr. Jordán, 29.

EXPORTADOR DE FRUTOS

S. A. Bananera de Tenerife; Daute,

EMAPAQUETADORES DE FRUTOS

Martin Martín; Gral Franco, 2.

GASOLINA (VENTA DE)

Dorta Rodríguez, Antonio; F. B. de Lugo.

FARMACIA

González Palenzuela, José; Gral. Franco, núm 27.

MEDICOS

Afonso González, José; Dr. Jordán. Gorrin Martín, José; 18 de Julio, 3.

FERRETERIA

Estévez Dorta, Angel; Gral. Franco.

MERCERIAS

Dorta, Candelaria; Gral. Franco, 5.

FIGONES

Abreu Méndez, Pedro; Canteras.

MOLINOS

Gómez Soto, Manuel; Chorro. Palenzuela Dorta, Alberto; Dr. Jordán.

FRUTAS AL POR MAYOR

Yanes Dorta, Alfredo; Chorro.

PANADERÍAS

FRUTAS AL POR MAYOR

Barrera Palenzuela, José; Gral. Franco. Cejas Pérez, Juana; F. B. de Lugo. Dávila Pérez, Micaela; 18 de Julio. Medina Pérez, Manuel; Canapé. Lecuona Trujillo, Manuel; Canteras. Pérez Abreu, Daniel; Canapé.

Gastañeda Concepción; Anselmo; Canteras.

PRACTICANTE

Lorenzo Acosta, Justo; Dr. Jordán. Pérez Luis, Esteban; Canteras.

Garrido Diente, Francisco; G. Franco, 12.

PERFUMERIA

Perfumería Venus; Gral. Franco, 5.

Rosario Rodríguez, José del; Pl. la Luz, 4.
Yanes González, Tomás; Gral. Franco, 2

RESTAURANTES

Rodríguez Báez, Tomás; La Cruz.

MATANZA DE ACENTEJO

Lugar con Ayuntamiento, de 3.640 habitantes de derecho y 3.569 de hecho, a 26 kilómetros de la capital. Constituyen este Municipio el lugar de La Matanza, los caseríos de Guía y San Antonio y el barrio de La Carretera. Pertenece al partido judicial de La Laguna.

SOCIEDADES RECREATIVAS

Alcalde: don Carlos Sánchez Armas;

Atlético F. C.
Juventud Deportiva,

ABACERIAS

TABACOS (VENTA DE)

Pérez Lorenzo, Francisco; Dr. Jordán.
Yanes Dorta, Silverio; Gral. Franco, 13.

Álvarez Dorta, Lázaro; Gral. Franco.
Díaz Martín, José; Carretera.

ABONOS

TABLAJERO

Grillo Ramos, Jesús; Canapé.

Álvarez Dorta, Lázaro; Gral. Franco.
Rodríguez Ravelo, Juan; Carretera.

ACEITE Y VINAGRE

TEJIDOS

Pérez Abreu, Valentín; Dr. Jordán, 9.

Herrera Córdoba, Carmen; Gral. Franco.
Ramos Expósito, Arturo; Estopa.
Rosa Fernández, María; Gral. Franco.

ULTRAMARINOS

Dorta Rodríguez, Antonio; F. B. de Lugo, 7
López Dorta, Cecilio; 18 de Julio, 35.

BODEGON

Izquierdo Martín, Antonio; San Antonio.

CAFES ECONOMICOS

González Fariña, Antonia; Gral. Franco,
Ramos Baute, Adela; San Antonio.

FRUTAS Y HORTALIZAS

Rivero Miguel, Ezequiel; Gral. Franco.

CARNE FRESCA (VENTA DE)

Padilla Corona, Ramona; Carretera.

GASOLINA (VENTA DE)

The Texas Company, S. A. E.; Carretera.

CASAS DE COMIDAS

González Díaz, Felipe; Carretera.
Pérez Jorge, Cesáreo; Carretera.
Méndez Díaz, Pedro; Carretera.

MEDICO

Acebes Anda, Francisco.

COMESTIBLES

Rodríguez Rodríguez, Arsenio; Gral. Franco.

MOLINOS

González Barrios, Deogracias; Carretera.
Hernández Rodríguez, R.; Gral. Franco.
Rodríguez del Cristo, Daniel; S. Antonio.

CONFECIONES

García Izquierdo, José; San Antonio.

PANADERIAS

Ascanio Santana, José; C del Cementerio.
Gutiérrez Rodríguez, Cándida; Carretera.
Gutiérrez Rodríguez, Josefa; Carretera.

EFFECTOS TIMBRADOS (EXPENDE-**DURIA DE)**

Alvarez Dorta, Lázaro.

PRACTICANTE

Marrero Miranda, Juan; Gral. Franco, 28.

SOCIEDAD RECREATIVA

El Centro.

PUERTO DE LA CRUZ

Lugar con Ayuntamiento, de 12.578 habitantes de derecho y 12.287 de hecho, a 40 kilómetros de la capital. Constituyen dicho Municipio el lugar del Puerto de la Cruz, los caseríos de Las Arenas, Barranco de San Felipe, Cachazo, La Calderona, Calzada de Martiánez, Camino de los Realejos, El Cañón, Carrasco, La Costa, La Cherche, La Chiripa, Dehesa Baja, Dehesa de Acevedo, Dehesa de Antonio Chaves, Dehesa de Antonio Ramón, Dehesa de Barreda, Dehesa de Celestino Chaves, Dehesa de Cologan, Dehesa de Corvo, Dehesa de Esteban Chaves, Dehesa de Eugenio Estévez, Dehesa de Francisco González, Dehesa de García Alfonso, Dehesa de González Ledesma, Dehesa de José Díaz, Dehesa de Hernández Afonso, Dehesa de López, Dehesa la Luz, Dehesa de Manuel García, Dehesa de Martell, Dehesa de Miguel Pérez, Dehesa de Padrón, Dehesa de Suárez, Dehesa de Telesforo Díaz, Dehesa de Trujillo, Dehesa de Ventoso, Las Dehesas, El Durazno, Durazno Bajo, El Esquiúñ. Los Frailes, Frailes de Felipe Machado, Frailes de Francisco Machado, Frailes de Juan Machado, Frailes de Medina, Frailes de Sixto Machado, Frailes de Victor Pérez, La Carañona, Hinojal, Los Llanos, Magarzal, Malpaís, El Molino-La Montaña Montaña de la Horca, Los Orobales, Orobales de Borges, Orobales de Fernández, Orobales de Méndez, Orobales de Miguel Hernández, Orobales de Nicandro González, Orobales de Vicente Hernández, Orobales de Yeoward, La Paz, Paz de Ascanio, Paz de Cologan, Paz de Méndez, Paz de Yeoward, Piedra Redonda, Punta Brava, La Quinta, Quinta de San Fernando, La Quintana, Risco de Oro, El Robado, San Amaro San Antonio, Sancho, San Nicolás, Santísimo, Sitio del Pardo, La Sorribá, Tabalbal, Taplas Altas, Tapas Bajas, Tejar, Tope Alto, Tope Bajo, Veguetas de Casañas, Veguetas de Zárate, La Vera, el balneario de Martiánez, el Hospital del Lazareto, el Sanatorio del Hotel Taoro, El Fuerte del Castillo de San Felipe y el Jardín de Aclima-

tación de Plantas El Botánico. Pertenece al partido judicial de La Orotava.

Alcalde: Don Isidoro Luz Carpenter.

ABACERIAS

Alvarez Carrillo, Loreto; Peñón.
Carrillo Jordán, Manuel; Nueva, 1.
García Ojeda, Juana; P. Zamora, 4.
González Barbuzano, Andrés; P. Zamora.
González Rodríguez, Domingo; C. Botánico.
González Beneomo, Andrés; Arenas.
González Izquierdo, María del Carmen; C. Sotelo.
Guillén Díaz, Sebastián; S. Antonio.
Ossorio Herdez. y Hernos, Bartolomé; Quintana, 20.
Ortiz Carrillo, Nieves, Mequinez.
Perera Garcóla, Carlos; P. G. Franco
Pérez González, Francisco; Cta. Botánico.
Pino Perdigón, Nivaría; P. Galdós, 3.
Polegre Robles, Juan; Quintana, 7.
Rodríguez Gil, Francisco; S. Felipe, 39.
Rodríguez Martín, Carmen; Esquiúñ, 2.
Trujillo García, Sixto; Blanco, 8.
Yanes Ramón, Antonio; Punte Brava.

ABONOS

T. M. Reid y Cia., S. L.; Iriarte, 6.
Vda. de Yanes, S. A.; Gral. Franco.

ACEITE Y VINAGRE

Abrante Martín; Nazario, Las Quinteras.
Expósito, Josefa; Cupido, 10.
Fuentes Acosta, Gabriel; Tejar.
García González, Juan; Cabezas, 11.
García González, Antonio; Vera.
García Hernández, Antonio; Vera.

García Martel, Alfredo; Cólogan.
 Hernández Hernández, Manuel; C Durazno.
 Hernández Rodríguez, Luisa; S. Domingo.
 Matheu Muñoz, Luis; B. J. Miranda.
 Reyes Díaz, José; C. Realelajos.
 Yanes Barrios, María; Blanco, 5'

AGENTES COMERCIALES

Armas Padrón, Francisco; C. Sotelo, 11.
 Cólogan y Osborne, Leopoldo; Quintana, 3.
 Delgado Alvarez, Miguel; Peñón, 11.
 Falkland Baillon, Alexander; I. del Taoro,
 Espinosa Afonso, Joaquín; Esquivel, 10,
 núm. 2.
 García Carballo, Ramón; Blanco, 1.
 González Sanjuan, Juan; Sto. Domingo, nú-
 mero, 19.
 Luz Lima, Isidoro; Zamora, 5.
 Martín Fernández, Teodoro; Mequinez, nú-
 mero, 45.
 Reimers Wildpret, G. Máximo; S. Juan,
 núm. 18.
 T. M. Reid y Cía, S. L.; Iriarte, 6

AGUARDIENTES Y ESPIRITUS

Juan Ríos y Cía., S. L.; Marina, 5.
 Peña Hernández, Ruperto; S. Juan, 15,

ALMACENISTAS IMPORTADORES

F. Luis R. García; P l.Gral. Franco, 5.
 Juan Ríos y Cía., S L; Marina, 5.
 Peña Hernández, Ruperto; S. Juan, 15.
 T. M. Reid y Cía., S. L.; Iriarte, 6,
 Topham Suárez, Antonio; L. de la Cruz,
 núm. 3.

ARMADORES DE BUQUES

Castro Antonio; Santo Domingo,
 Industrias de Pesca, S. L.; Las Lonjas.
 Miranda Miranda, José; L. de la Cruz, 3.
 Topham García, Juan; L. de la Cruz, 3.

AUTOMOVILES (ACCESORIOS PARA)

García Pérez, Eustaquío; Iriarte.
 Hernández Hnos., Cía. Ltda.; Blanco, 10.

CAFES

Brito Hernández, Pedro; San Antonio.
 Baute Rodríguez, José; Punta Brava.
 García Hernández, Domingo; La Vera.
 González Rodríguez, Domingo; Plaza Ge-
 neral Franco.
 Martín Fernández, Teodoro; Klosko Plaza
 General Franco.
 Martín Mesa, Francisco; San Antonio.
 Padrón Torres, Carmen; Lomo.
 Perdomo Mesa, Juan; Marina.
 Pérez Hernández, Manuel; Plaza General
 Franco.
 Pérez Martín, Juan; Cólogan.
 Rodríguez Perera, Jorge; Blanco.
 López Sánchez, Vicente; Pl. Gral. Franco.
 Verano Flores, Casiano; Calvo Sotelo.

CAL (FABRICA DE)

Herederos de Miguel de los Santos Be-
 thencourt; Arena.

CALZADO (REPARACION DE)

COLEGIO OFICIALMENTE RECONOCIDO

García Hernández, Vicente; San Felipe.
Hernández Brito, Domingo; San Juan.

Colegio del Gran Poder de Dios; P Zamora.

CALZADO (VENTA DE)

COMERCIANTES

Hernández Martín, Benito; Quintana.
Hernández Martín, Benito; Quintana.
Hijos de Francisco Gómez Ibáñez; San Juan, 10.

Juan del Río, José, S. L.; Marina, 6.
T. M. Reid y Cía., S. L.; Iriarte, 6.
Topham Suárez, Antonio; L. de la Cruz, núm. 3.
Vda. de Yanes, S. A.; Marina.

CARBONERIA

COMERCIANTES

Reyes Marrero, Daniel; La Vera.

García Feo e Hijos, S. L., Casiano; Durazno.
García González, Juan; Las Cabezas.
Marrero González, Manuel; El Cañón.

CARNES FRESCAS

COMUNIDADES DE AGUAS

Pino Pérez, José del; Marina.
Rodríguez Expósito, Adolfo; B. J. Miranda.

Comunidad de Explotación de Aguas El Tejar.
Chirijer II; La Vera.
Las Aguas de Perera; Iriarte.
Las Tapias.
Linares; Las Arenas.
Los Beltranes; Iriarte.
Pozo de Felipe Machado; Los Fralles.
Siete Fuentes; Iriarte, 7.

CLINICA OPERATORIA

Luz Carpenter, Isidora; Las Arenas.

COBRADORES DE EFECTOS DE GIRO

EFECTOS TIMBRADOS

Hernández Casanova y Cía., S. L.; San Juan, 16.
Reimers, Germán; San Juan, 18.
T. M. Reid y Cía., S. L.; Iriarte, 6.

Gómez Ibáñez, Francisco; San Juan.

ESPECTACULOS

Cinema Olimpia, de José González Hernández; Gral. Franco.
Estadio Peñón, de la Unión Pqrtuense; San Felipe.
Teatro-Cine Topham, de Antonio Topham; San Juan, 11.

EXPORTADORES DE PLATANOS, TOMATES, PATATAS, CEBOLLINO Y DEMAS PRODUCTOS DE LA TIERRA

Cooperativa Agrícola Bananera de Tenerife; San Juan, 18.
Cooperativa Agrícola Orotava; N. Ravelo, núm. 4.
Elisa González Vernetta, Vda. de F. C. Manchado; Risco de Oro.
Espinosa Chaves, Manuel; N. Ravelo.
T. M. Reid y Cia., S. L.; Iriarte, 6.

FARMACIAS

Gurbelo Hidalgo, Asunción; San Juan
Espinosa Chaves, Luis; Esquivel, 10.
Ruiz y Real, Juan; San Felipe.

FERRETERIA

Vda. de Yanes, S. A.; Pl. Gral. Franco.

FIBRAS (FABRICA DE)

Vikalita, S. A.; Barranco de San Felipe.

FINCAS (CORREDOR DE)

Guadalupe Carrillo, José; La Vera.

FOTOGRAFO

Bello Baeza, Imeldo; Valois.
FRUTAS Y HORTALIZAS AL POR MAYOR
Martin Garcia, Andrés; Tejar.
Pérez Trujillo, Francisco; Plaza del General Franco.

GASEOSAS (FABRICA DE)

Castro Diaz, Antonio; Las Lonjas, 6.
Espinosa Ravelo, Amelia; Las Cabezas, número, 22.

HIELO (FABRICA DE)

Castro Diaz, Antonio; Las Lonjas, 11.

HOTELES

Hotel Marquesa; Quintana, 11.
Hotel Monopol; Quintana, 17.
Hotel Taoro; Carretera Orotava.

HORNOS PARA COCER BOLLOS Y BIZCOCHOS

Luis del Pino, Dolores; Valois, 23.
Torrents Pérez, Francisco; B. J. Miranda.

IMPORTADORES COMERCIALES

LEJIA AL POR MENOR

T. M. Reid y Cía., S. L.; Iriarte, 6.
Topham Suárez, Antonio; L de la Cruz,
núm. 3.

Beautell, Manuel; L. de la Cruz.
Perera Llanos, Alfredo; Cologan, 13.

IMPORTADORES DE AGUARDIENTES

LOZA Y CRISTAL

Peña Hernández, Ruperto; San Juan, 15.
Ríos Pérez, Juan; Marina.

García Pérez, Eustaquio; Iriarte.
Martel Oramas, Melchor; A. Betancor, 3.
Martín Fernández, Teodoro; Mequinez.

IMPORTADORES DE TEJIDOS

LIBRERIAS Y PAPELERIAS

Hijos de Francisco Gómez Ibáñez, C. L.;
San Juan, 10.
Regidor Peña, Angel; San Juan, 19.

Cartaya Cayrós, Vicente; San Juan.
Librería Tenerife, de Fernando Luis Pérez;
Plaza General Franco, 5.

IMPRENTAS

MADERAS

Herreros; Las Lonjas, 1.
Rodríguez Rodríguez, José; Santo Domin-
go, 8.

Vda. de Yanes, S. A.; Plaza Gral. Franco.

INSECTICIDAS (VENTA DE)

MAQUINAS (VENTA DE)

M. Reid y Cía., S. L.; Iriarte, 6.

García Granados, José; Las Arenas.

JUQUETES

MEDICOS

Hernández Benitez, Adela; Blanco.
Padilla de Hernández, Rosa; Blanco, 18.

Cobiella Zaera, Celestino; Blanco.
González Padrón, Celestino; La Montaña.
Luz Carpenter, Isidoro; Arenas.
Súñer Español, Joaquín; Hotel Taoro.

MERCERIAS

González Hernández, Eugenio; S. Juan, 8.
 Hernández Espinosa, Magdalena; S. Juan,
 núm. 19.
 Machado Herrera, M. Encarnación; Quin-
 tana.

MOLINOS

Pérez García, Domingo; Cañón.
 Topham Suárez, Antonio; Las Lonjas.
 Trujillo Regalado Domingo; C. Sotelo, 35.

MUEBLES

Arosta Réverón, Silvano; San Juan, 9.
 Torres de laNuez Ernesto; Valois, 43.

NOTARIO

Martín Guimerá, José I.

PANADERIAS

Rodríguez Méndez, Francisco; S. Antonio.
 Rodríguez Delgado, Félix; Pérez Galdós.
 Yanes Fonseca Carlos; C. los Realejos.
 Molina Padrón Mariana; Iriarte.

PELUQUERIA PARA SEÑORAS

Castelví Rovica, Ramón, Zamora, 1.

PENSION

Hernández Armas, Domingo; Esquivel, 5.

PERFUMERIAS

Luis Pérez, Fernando; Pl. Gral. Franco.
 Montes de F. Gómez Ibáñez; San Juan 10.
 García González, Dolores; San Juan, 14.
 Perfumería "Luza"; San Juan, 8.
 Perfumería "Nena"; San Juan, 19.

PESCADO SALPRESO

Cabo, Bernardo; Lonjas.
 Castro Díaz, Antonio; Lonjas, 11
 Rodríguez García, P.; N. Ravelo.
 Topham Suárez, Antonio; L. de la Cruz, 3

**PIEDRA POMEZ (PREPARACION
MECANICA DE)**

Derivados del Pómez, S. L.; Marina, 6.

TINTORERIA (TALLER DE)

Pacheco Delgado, Cipriano; Las Arenas.

PRACTICANTES

Blardony Blardony, José; El Blanco.
 Galloway Ruiz, Roberto; Pérez Zamora.
 González Matos, Enrique; Esquivel, 6.

RECAUCHUTADOS

Hernández, Lorenzo; Blanco, 10.

TABACOS (ELABORACION DE)

Armas Padrón, Francisco; C. Sotelo, 11.
Curbelo Díaz, Eduardo; Quintana, 14.

RELOJERIAS

Acosta Padrón, Francisco; Cabezas, 3.
Baeza González, Antonio; Blanco.

TABACOS (VENTA DE)

Hernández Hernández, Lorenzo; Nueva.
Hernández Hernández, Manuel; Blanco.
Molina Martín, Asia; Pl. Gral. Franco.

RESTAURANTES

López Sánchez, Vicente; Pl. Gral. Franco.

TALLERES MECANICOS

Tejera Delgado, Aurelio; San Telmo, 8.
Verano Flores, Casiano; Calvo Sotelo.

García Martín, Juan; Cologan.
Hernández Hermanos, Cía. Ltda.; Blanco.
Suárez García, Francisco; San Felipe.
Villarreal, Gerardo; Cartetera.

SANATORIO

Luz Cárpenter, Isidoro; Las Arenas.

TEJIDOS AL POR MAYOR

Bercedo Zarzosa, José; Pl. Gral. Franco.
Carmen Gil y Cía; San Juan, 12.
Hnos. Casanova, Cía. S. L.; San Juan 16.
Hijos de Francisco Gómez Ibáñez, Cía. Ltda.;
San Juan, núm. 10.
Padrón Esquivel, Olalla; Quintana, 12.
Regidor Peña, Angel; J. Antonio.
Reimers, Germán; San Juan, 18.

SOCIEDADES DEPORTIVAS

Casino; Iriarte.
Círculo Iriarte.
Club Natación Martíáñez.
Orotava British Outdoor Games Club.
Primero de Enero.
Sportín Club Vera.
The Orotava Library.
Unión Portuense.

ULTRAMARINOS

Casiano García Feo e Hijos, S. L.; Blanco.
Hernández Pacheco, Dámaso; Blanco.
Luis González, Fernando; Blanco.

Martín Hernández, Teodoro; Mequinez.
Tomás M. Reid y Cia. C. L.; Iriarte.
Verano Flores, Casiano; Calvo Sotelo, 2.

REALEJO ALTO

Villa con Ayuntamiento de 10.522 habitantes de derecho y 10.269 de hecho, a 45 kilómetros de la capital Constituyen dicho Municipio la Villa del Realejo Alto, los caseríos de Los Afligidos, Los Angostos, Los Barros, Brezal, El Burgado, Calle de Viera y Clavijo, Calle Puerto, Calle Ruiz Andión, La Callita, Camino Atravesado. Cañitas, La Cartaya, Cascabela, La Castilleja, El Castillo, Cerradero, La Ferruna Gordejuela, Haya, Hoya de Pablo, Hoyas ja, La Florida, Las Gañanías, La Gorgorade Ferrais, El Lomo Incienso, Lomo Piloto, La Longuera, Lora, Las Llanadas, Llanos de Méndez, El Mocán, La Montañeta, Palo Blanco, El Patronato, Piñera, Piris, Los Placeres, Puerto Franco, Remera, Las Rosas, Sauce, El Toscal, Toscas de San Agustín, Tres Pinos, La Treviña, El Valle, El Vifático, La Zamora Alta y La Zamora Baja, los barrios de San Agustín y de San Benito y el lugar de Cruz Santa. Pertenece al partido judicial de La Orotava.

Alcalde: D. Nicolás González del Carmen

ABACERIAS

Albello Hernández, Guillermo; G. Franco, núm. 54.
Borges García, Domingo; T. Romero.
Cabrera Luis, Amella; Cruz Santa.
Dorta Pérez, Emilio; Toscal.
Díaz García, Cristóbal; Cruz Santa.
Fuentes Barroso, Manuel; Horno
González González, Gonzalo; Carrera.
García Reyes, José; P. Zamora.
González Oramas, José; Carrera.
González Hernández, José; Afligidos.

González Pérez, Juan; Cruz Santa .
Hernández Hernández, Eladia; P. Zamora,
León Ledesma, Vicente; Afligidos.
Lorenzo Hernández, Manuel; Cartaya.
Méndez Martín, Manuel; Corvorana .
Morales González, Ezequiel; Palo Blanco.
Padilla Pérez, José; Carrera.
Páez Luis, Juan; Palo Blanco.
Pérez Hernández, Benigno; P. Zamora.
Sanabria González, Basilio; Cruz Santa.
Villar Llanos, Argelia; P. Zamora.

ABONOS

Pérez Estévez, Eustaquio; Gral Franco.

ALMACENISTA IMPORTADOR

Hernández Siverio, Nicolás; Los Barros.

CAFES ECONOMICOS

Hernández García, Manuel; G. Franco.
Pérez Luis, Juan; Cruz Santa.

CALZADO (REPARACION DE)

García Alamo, Santiago; Montañeta.
Reyes Estrada, José; Gral. Franco.

CALZADO (VENTA DE)

Rodríguez Santiago, Esteban; Carretera.

CARPINTERIA

Fables Pérez, Ignacio; P. de Rivera.

EFFECTOS TIMBRADOS

González Rodríguez, Jesús; Gral. Franco.

COLONIALES AL POR MAYOR

Hernández Siverio, Nicolás; Los Barros.

ELECTRICIDAD (FABRICA DE)

Pérez Cabrera, Daniel; Gral. Franco.

COMESTIBLES

Barroso Molina, Miguel; P. de Rivera, 2.
Fuentes Pérez, José; Calvo Sotelo, 2.
Galindo Hernández, Francisco, General
Franco, núm. 28.
García Hernández, José; San Agustín (ca-
quina a General Franco).
González García, Antonio; Gral. Franco.
González Oramas, Manuel; Puerto Franco.
Hernández Siverio, Agustín; R. Audi6n, 36
L6pez Toste, Sebasti6n; Viera y Clavijo.
P6rez Gonz6lez, Santiago; Cruz Santa.
P6rez Oliva, Antonio; Cruz Santa.
P6rez Rodr6guez, Antonio; Cruz Santa.
Rodr6guez Santiago, Esteban; Los Barros.

FARMACIA

Hernández González, Antonio; P. G. Es-
trada.

FERRETERIAS

García Pérez, Miguel; Cruz Santa
Hernández Siverio, Agustín; Carrera
Pérez González, Santiago; Cruz Santa.
Pérez Rodríguez, Antonio; Cruz Santa.

EBANISTA

Méndez González, José; Carretera.

FIGONES

García Hernández, José; San Agustín.
Marrero Barreto, Luis; Montalería.

EFFECTOS DE HIERRO (TALLER DE)

Abreu Toste, Gonzalo; Puerto Franco.
Tañeres Siverio; Los Barros.

FRUTAS AL POR MAYOR

Borges García, Domingo; T. Romero.
Hernández Díaz, José; Barros.
Quintero Mesa, Salvador; P. Zamora.

HORNOS PARA COCER PAN

Fregel Fleytas, Felipe; Callita.
 García García, Margarita; San Agustín,
 García Luis, Vicente; Carrera,
 García, Pilar; Cruz Santa.
 Hernández González, Rafaela; P. Zamora.
 Hernández Mesa; Pedro; Gral. Franco,
 Hernández, Pablo; Viera y Clavijo.
 Sanabria, Basilio; Cartaya.

Pérez Hernández, Julián; Montaña.
 Pérez García, Domingo; Cruz Santa.

MOLINO HIDRAULICO

Pérez Cabrera, Daniel; Gral. Franco.

INSECTICIDAS (FABRICA DE)

Hernández González, Antonio; S. Agustín.

PIEDRA POMEZ (PREPARACION MECANICA DE)

Minas del Teide, C. B.; P. Zamora.

MATRONA

Violán Ferrer, Antonia.

PRACTICANTES

Rosado Iglesias, Ramiro; Pl. G. Estrada.

MEDICOS

Echague Cerrajería, Fernando.
 García González, Joaquín; Puerto, 15.
 Martín Martín, Ismael; Zamora Baja.

RESTORANES

Abreu Mesa, Cirilo; Primo de Rivera.
 García Hernández, José; San Agustín (esquina a Gral Franco).

MERCERIA

Yanes Pérez, Andrés; San Agustín.

SERRERIA MECANICA

Febles Pérez, Ignacio; P. de Rivera.

MOLINOS DE GOFIO

González Chávez, Domingo; San Benito.
 Hernández Siverio, Feliciano; P. de Rivera.

SOCIEDADES RECREATIVAS

Casino de la Cruz Santa.
 Club Deportivo Cruz Santa.

Club Deportivo Viera,
Viera y Clavijo (Casino).

TABACOS (VENTA DE)

Domínguez Estévez, Antonio.

TABERNAS

Pérez Martín, Isidro; Cruz Santa,
Sanabria Cabrera, Basilio; Cruz Santa.

TABLAJEROS

Hernández Hernández, Francisco; José
Antonio.
Ojeda Avelo; Puente.

TALLERES MECANICOS

Alvarez Toste, Gonzalo; Puerto Franco,
López Toste, Sebastián; Gral" Francó.
Talleres Siverio; Los Barros.

TRANSPORTES

Cruz Martín, Juan; P. Zamora.
Hernández Siverio, Nicolás; Los Barros.
Transportes Siverio; Los Barros.

VINOS AL POR MAYOR

García León, Pedro; Morón.
Luis González, Manuel; Cruz Santa.
Rodríguez Rodríguez, Manuel; G. Santa.
Rodríguez Rodríguez, Manuel; Gradadillar.

VINOS (ESPECULADORES EN)

Díaz Pérez, Juan; Cruz Santa.
González Lusi, Agustín; Cruz Santa.
González Pérez, Agustín; Cruz Santa.
González Reyes, Bernardo; Cruz Santa.
Morales León, Manuel; Cruz Santa.

REALEJO BAJO

Lugar con Ayuntamiento, de 5,702 habitantes de derecho y 5.608 de hecho, a 41 kilómetros de la capital. Constituyen dicho Municipio los lugares de Realejo Bajo e Icod el Alto, los caseríos de La Azadilla, Babón, Buenos Aires, La Coronela, El Cuchillo, La Cueva La Choza, La Gallinera, La Hoya, Lagares de Abajo, El Lance, El Lance de Arriba, Lomito del Vaso, Lomo de Juan de la Guardia, El Lomo de Márquez, El Mayorazgo, El Mazapé, Los Morales La Pared, El Puerto de la Rambla, La Quinta, Los Quintos, El Socorro, La Sombrera y El Terrero, la aldea de Tagalga, las casas de labor de Barroso, Lomo de la Campana, Los Príncipes, El Roque, La Torre y el barrio de San Vicente. Pertenece al partido judicial de La Orotava.

Alcalde: Don Domingo Albelo y Albelo Calzadilla.

ACEITE Y VINAGRE

Domínguez Fumero Gregorio; Icod el Alto.

García Hernández, Felipe; San Vicente.
Guerra Luis, Emelina; Dornajo.

CIGARRILLOS (FABRICA DE)

Abreu Toste, Gregorio; Gral. Mola, 17.

AGUAS

Comunidad Fuente de la Fajana; Gorde.

CARNICERIA

Cantillo, Sanquero.

Hernández Hernández, Antonio; General Franco.

BARBERIAS

COMESTIBLES

Hernández Fuentes, Vicente; J. Antonio, 2.
León Díaz, Rafael de; Gral. Franco, 2.

Abreu González, Luciano; Icod el Alto.
Amador Betancort, Carmen; Gral. Franco, núm. 4.

BODEGONES Y FIGONES

Betancort Sosa, Eusebia; Gral. Mola, 21.
Bravo González, Pedro; Calvo Sotelo.
Fregel Rodríguez, José; Barroso.
García Hernández, Vicente; Gral. Mola, 1.
Hernández Pérez Francisco; Tigaiga.
Luis Domínguez, Miguel; Icod el Alto.
Pérez González, María; Icod el Alto.
Pérez González, Vicente; Icod el Alto.
Suárez García, Vicente; Sauce.

Arbelo Méndez, Agustín; Medio.
González Domínguez, Juan; Tigaiga.

CAFES

MOLINOS

Café Platero. Vicente Hernández Fuentes;
José Antonio.
García García, Donato; Gral. Franco.
Melo Socas, Antonio; José Antonio.
Marcelino F. Suárez, Juan; Dornajo.

Abreu Rodríguez, Domingo; La Pared.
Melo Socas, Antonio; José Antonio, 1.
García Hernández Sebastián; J. Antonio.

CALZADO (REPARACION DE)

PERITO APAREJADOR

Hernández Fuentes, Miguel; J. Antonio, 2.

Domínguez García, Demetrio.



PESCADO (VENTA DE)

Galindo Hernández, Vicente; Gral. Franco.

PRACTICANTE

Fuentes Albelo, Marcos; Puerto, 5.

PIROTECNIA (TALLERES DE)

González Hernández, Benito; Gral. Franco.
Toste Siverio, Marcos; Molino.

SOCIEDADES RECREATIVAS

Casino.
Filarmonía del Realejo Bajo.

TEJIDOS

Amador Betancort, Carmen; G. Franco, 2
Fregel Pérez, José; Medio.
Medina Suárez José; Gral. Mola.
Pompeyo L de Guevara, José; General
Franco.

VINOS AL POR MAYOR

Dominguez García, Benito; José García.
Fumero Luis, Felipe; Gallinera.
Melo Socas, Antonio; José Antonio.

SAN JUAN DE LA RAMBLA

Villa con Ayuntamiento, de 3.986 habitantes de derecho y 3.836 de hecho, a 52 kilómetros de la Capital, Constituyen dicho Municipio la Villa de San Juan de la Rambla, las aldeas de Las Aguas y La Rambla y los caseríos de El Canaro. Fuente del Bardo, Medianía de la Vera. Portalina, Los Quevedos, Las Rosas San José y La Vera. Pertenece al partido judicial de La Orotava.

Alcalde: Don Felipe Pérez Luis

ABACERIA

Díaz Llanos Antonio; José Antonio.

ABONOS (VENTA DE)

Sindicato Agrícola Rambla.
Sindicato Agrícola San Juan.
Sindicato Agrícola Unión Exportadores.
Pérez Hernández, Pedro; Calvo Sotelo.

ALPARGATAS (FABRICA DE)

Hernández González, Calvario.
Toledo T., Juan; Ladera.

CAFE

Delgado Yanes, Margarita; José Antonio.

CALZADO (VENTA DE)

Falcón Silva, Jesús.
Pérez Hernández, Pedro.

MERCERIAS

Falcón Silva, Jesús; José Antonio.
Pérez Hernández, Pedro; Calvo Sotelo.

**EFFECTOS TIMBRADOS (EXPENDE-
DURIA DE)**

Pérez Hernández, Pedro.

MOLINOS DE GOFIO

Batista Morales, Manuel; Ladera.
Fuentes Diaz Agustin; San José.

ESPECTACULOS

Cine Rambla, de Ramón Lorenzo Hernández; Castillo, 1.

SAN MIGUEL

Lugar con Ayuntamiento, de 2.483 habitantes de derecho y 2.444 de hecho, a 96 kilómetros de la Capital. Constituye dicho Municipio el lugar de San Miguel, las aldeas de San Roque, El Roque, Tamadé y los caseríos de Frontón de San Miguel, La Hoya y Las Zocas. Pertenece al partido judicial de Granadilla de Abona.

EXPORTADORES DE PLATANOS, TOMATES Y PATATAS

Cooperativa Distribuidora Agrícola Tenerife; Porvenir.
Sindicato Agrícola Rambla; La Alhóndiga.

ABACERIAS

Baute Mesa, Rafael; Gral. Franco.

FRUTAS FRESCAS (VENTA DE)

Pérez Hernández, Pedro; José Antonio.

ACEITE Y VINAGRE

MEDICO

Martín Rodríguez, Pablo; Porvenir, 12.

Fraga García, Juan; El Roque.
González Feo, Jovita; Aldea Blanca.
Martín Rodríguez, Jesús; Gral. Franco.
Oramas Pérez, Flora; Carretera Gral.
Tejera Feo, Antonio; Gral. Franco.
Yanes Casanova, Pedro; Gral. Franco.

ARTICULOS ALIMENTICIOS

Calcerrada Bello, Ignacio; Tamaide.
Delgado Hernández, Virgilio; Tamaide.
Pérez Rodríguez, Juan; Gral. Franco.
Rodríguez León, Adolfo; Carretera Gral.
Rodríguez Gómez, Juan; Carretera Gral.
Valentin Rodríguez, M.^a Luisa; Carretera
General.

CAFE Y BAR

Pérez Toledo, Eloisa; Tamaide.

CALZADO (VENTA DE)

Bello Feo, Andrés,
Hernández Gómez, Modesto.

CARPINTERIA

García Alcarazo, Andrés; Gral. Franco.

COMESTIBLES

González Monroy, Miguel; Gral. Franco.

CONFITERIA

Oramas Pulido, Matilde; Juan Pulido.

CANTADORES (ALQUILER DE)

González Bello, José; Gral. Franco.

CURTIDOS (COMERCIO DE)

Hernández Gómez, Modesto.

ESPECTACULOS

Cine San Miguel, de Francisco Feo; B. Alfonso.

FUNERARIA

García Alcarazo, Andrés; Gral. Franco.
Díaz Pérez, José María; Gral. Franco.

HORNOS PARA COCER PAN

García. Cabrera, Teófila; Tamaide.
Gómez Oramas, Bonifacio; B. Alfonso.
González Feo, Jovita; Aldea Blanca.
Melían González, Ismael; Reverones.
Toledo Delgado, Marcelo; La Cruz.

MEDICO

Feo Rodríguez, José.

MESONES

Delgado Hernández, Magdalena; C. Abri-
gos.
Oramas Pérez, Flora; G. y Cáceres,

MOLINOS

González Bello, José; Gral. Franco.
Yanes Oramas, Angel; Gral. Franco.

SOCIEDAD RECREATIVA

Club de San Miguel,

SOLDADURA AUTOGENA

García Oramas, Claudio; Aldea Blanca.

TABACOS (VENTA DE)

Rodríguez Gómez, Juan; C. Central.

TEJIDOS

Abdullah Munical, Mithel; C. Central.
Bello Feo, Andrés; Gral. Franco.
Hernández Gómez, Modesto; Gral. Franco.
González Bello, José; Gral. Franco.
León Hernández, José; La Cruz.

SANTA URSULA

Lugar con Ayuntamiento, de 4.560 habi-
tantes de derecho y 4.476 de hecho, a 23
kilómetros de la Capital. Constituyen di-
cho Municipio el lugar de Santa Ursula y
los barrios del Castillo, La Corujera, Cues-
ta de la Villa, Farrobillo y Llanos, Ta-
malde, Tosca de Ana María y La Vera,
Pertenece al partido judicial de La Laguna.

Alcáide: Don Domingo Gutiérrez García.

BODEGON

León Melchor, Domingo; C. Vieja.

CAFES ECONOMICOS

González García, Antonio; T. Ana María.
Pulido Rodríguez, Federico; Puntilla.
León-León, Manuel; T. Ana María.

COMESTIBLES

Correa Gómez, Jovita; Caretera Prvcal.
González García, Agustín; Carretera.
León Melchor, Fidel; Alfonso XIII.
Quintero Gutiérrez, Miguel; Cta. General.
Pérez León, José; Camino de la Villa,
Zamora Díaz, Celestino; Corujera.

EFFECTOS TIMBRADOS

Martin Mesa, Próspero.

MEDICO

García Alvarado, Sebastián,

TABLAJERO

Ojeda Arbelo, Domingo; C. General.

MESON

Mesa Rodríguez, Juana; C. de la Villa.

SANTIAGO DEL TEIDE

MOLINO

González Barrios, Deogracias; Carretera.

Villa con Ayuntamiento, de 2,137 habitantes de derecho y 2.012 de hecho, a 85 kilómetros de la capital. Constituyen dicho Municipio la Villa de Santiago del Teide, las aldeas de Arguayo y Tamaimo, los caseríos de El Cascajo, El Malpaís, Las Manchas, El Molledo, Puerto de Santiago El Retamar y Valle de Arriba. Pertenece al partido judicial de Icod.

Alcalde: D. Agustín Rodríguez Guanche.

PANADERIAS

Díaz Melchor, Carmen; Ctra. Provincial.
González Medina, Rosario; Ctra. Provincial.
Pulido Rodríguez, Modesto; C. Provincial.

ABACERIAS

PRACTICANTE

Hernández Lugo, Lus.

Alegrías García, Rosario; Valle.
González Hernández, Guadalupe; Tamaimo.
Gorrín Quintero, Hortensia; Puerto.
González Pérez, Rafael; Valle.
Gorrín Vargas, Celestino; Arguayo.
Gorrín Vargas, Marcelino; Arguayo.
Hernández Rodríguez, Carmen; Arguayo.
Hernández Rodríguez, Edelmira; Arguayo.
Torres Pérez, Edelmira; Valle.
Trujillo Gorrín, Leoncio; Tamaimo.
Trujillo Trujillo, Antonio; Tamaimo.
Trujillo Trujillo, María; Tamaimo.

SOCIEDADES RECREATIVAS

Club Deportivo Santa Ursula,
S. C. Unión Teide.
Unión Victoria; Club Deportivo.

ARTICULOS ALIMENTICIOS

Trujillo Trujillo, Antonio; Tamaimo.
Gorrín Vargas, Marcelino; Tamaimo.
Trujillo Trujillo, Oliva; Tamaimo.

CAFE ECONOMICO

Martin Pérez, Agueda; Gral. Franco, 48.

Montañeta, El Moral, El Puertito, Rayelo, San Nicolás y los barrios de El Calvario, Los Corrales, Cruz de Leandro, Loma de las Piedras, Lomo del Espigón y San José. Pertenecen al partido judicial de La Laguna.

MOLINOS DE GOFIO

Forte Diaz, Manuel; Tamaimo.
Herrera Abreu, José; Valle.
Lorenzo González, Julián; Arguayo.

ABACERIAS

Barrios Hernández, José; Calvario.
Goya González, Eugenia; S. Cristobal.
Hernández Hernández, Vicente; Carretera.
Pérez Afonso Cándida; Carretera.
Torres Avila Fabián, Montañeta.

SALAZONES (FABRICA DE)

Pelarre Limitada; Playa Santiago.

ACEITE Y VINAGRE

Pérez Rodríguez, Nicolás ;S. Nicolás.

PANADERIAS

Ramos Martin, Antonia; Molledo.

BODEGONES**TABACOS (VENTA DE)**

Rodríguez Trujillo, Eloisa; Valle.

Acosta Rodríguez, Carmen; S. Pedro.
Acosta Rodríguez, Juan; Carretera.
Arvelo Domínguez, Africa; S. Cristobal.
Dominguez Negrín, Agapito; S. Cristobal.
González Domínguez, Alvaro; R. Orotava.
Gómez Pérez, Julia; R. Orotava.
Goya Alvarez Eugenia; S. Cristóbal.
Hernández Hernández, Concepción; Lavaderos.
Nosa Hernández, Africa; San Cristóbal.
Pérez Goya, Francisco; Carretera.
Pérez Toledo, Carmen; Carretera.

SAUZAL

Lugar con Ayuntamiento, de 3.756 habitantes de derecho y 3.759 de hecho. A 23 kilómetros de la capital. Constituyen dicho Municipio el lugar del Sauzal, los caseríos de Agua de Dios, La Caldera, Las Las Cancellas, La Carretera Provincia La

CAFES ECONOMICOS

Castillo Dorta, Demetrio; Carretera.

Díaz Izquierdo, María; Carretera.
González González Rogelio; Carretera.

COMESTIBLES

Alvarez Valladares, Nemesio; Calvario.
Castillo Castillo, Francisco; S. Cristóbal.
Domínguez Goya, Agustín; R. Orotava.

HORNO PARA COCER PAN

Canino Martin, Antonio; Lavaderos.

MOLINOS

Barroso Sabina, Julio; Carretera.
Sánchez Gutiérrez, Juan; Carretera.

PRACTICANTE

Pol García, Rodrigo; Carretera Gral.

TABACOS (VENTA DE)

Peña Hernández, Luis; Carretera.

TACORONTE

Ciudad con Ayuntamiento, de 10.060 habitantes de derecho y 9.982 de hecho, a

20 kilómetros de la capital. Constituyen dicho Municipio la ciudad de Tacoronte y caseríos de Los Abales, Las Abiertas, Adelantado, Agua-García, Albornoz, Barranco de las Lajas, Barranco de Martiño, Barranco de San Juan, Callejón de Fray Diego, Callejón de Miranda, Camino de Candelaria, Camino de la Fuente del Risco, Camino Nuevo del Laurel, Camino Real, Las Cañas, La Caridad El Carmen, Carretera, Carril Alto, Carril de Millete, Las Casas Altas, Casas del Marqués, Ciudad de Waque, Cruz de Fray Diego, Cruz de la Caridad, La Cuesta, Chaboco, Chupadero, Era de Sosa, Garimba. Guayonje, Hoya Manzaneros, Juan Fernández, Lomo Colorado, Lomo del Trazo, Madre del Agua, Las Mesetas, Montañeta, Piedra de Torres, El Pris, Puerto de la Madera, San Jerónimo, Toscas, Los Trazos y Vicho. Pertenece al partido judicial de La Laguna.

Alcalde: don Tomás Sánchez Pérez.

ABACERIAS

Acosta Pérez, Francisco; El Hoyo.
Amador López, Nicolás; Lomo Colorado.
Cabrera Pérez, Maximino; Herrería.
Dominguez Leal, José; Candelaria.
Dorta del Castillo, Celestino; Carretera Pral.
Dorta Acosta, Juan; Pl. de la Iglesia.
Expósito Suárez, Concepción; Carretera Pral.
García Padrón, Rafael; 2ª Cantillo.
González Cruz, Manuel; Caridad.
Hernández Hernández, Encarnación; Agua García.
Hernández Díaz, Leoncio; Camino Real.
Izquierdo Hernández, Blas; El Hoyo.
López Pérez, Miguel; Camino Real.
Martin Hernández, Vicente; Carretera Pral.
Noda García, Lucas; Carretera Nueva.
Padrón López, Victoria; Carretera Pral.
Peraza Bello, Catalina; Carretera Nueva.
Pérez Fuentes, Eliseo; Carretera Pral.
Pérez y Pérez, Juan; Lomo Colorado.
Rodríguez Marquez, Esteban; Carretera Pral.

ABOGADOS

Suárez Melián, Alonso.

ABONOS QUIMICOS

Dorta Suárez, Antonio; Carretera Pral.
García Jorge, Domingo; Carretera Nueva.

ALMACENISTA IMPORTADOR

López Ríos, Francisco; Cantillo.

ARMADOR DE BUQUES

Eduarte, Eugenio.

BODEGONES

Cáceres García, Olga; 2ª Cantillo.
Dorta García, José; J. Fernández.
Méndez Izquierdo, Antonio; C. Nueva.

CAFES

Acosta Rodríguez, José; Carretera Pral.
Cid Fariña, Rosa; Carretera Pral.
Círculo Minerva, Sociedad; Carretera Pral.
Delgado Pérez, Victoriano; Ctra. Pral.
Figueras Peraza, Mercedes; Ctra. Pral.
González Yáñez, Concepción; Ctra. Pral.

González Cruz, Manuel; Caridad.
González González, Mª del Carmen; Carretera Pral.
Goya Gil, Salvador; Chupadero.
Lara Torres, Domingo; Ctra. Pral.
Morales Expósito, Francisco; Ctra. Pral.
Pérez Galán, Cristóbal, Ctra. Pral.
Pérez Ramallo, Santiago; Ctra. Pral.

CAL (VENTA DE)

Ramallo Hernández, Secundino; Carretera.

CEMENTOS (VENTA DE)

Acosta Dorta, Félix; Lomo Colorado

COMESTIBLES

Amas Díaz, Domingo; Camino Real.
García Morales, Bernabé; Carret. Nueva.
González García, José; Higuera.
Graham Martín, Guillermo; Calvario.
Gutiérrez Expósito, G.; Ct. Provincial.
Pereza García, Olinda; Ct. Provincial.

EFFECTOS TIMBRADOS

Cairós Dorta, Rosario, viuda de Morales.

ESPECTACULOS

Cine Metropolitano, de Antonio Pallés.

ELECTRICIDAD (INSTALADOR DE)

Padrón Pérez, Martín; Carretera.

IMPORTADOR COMERCIANTE

López Ríos, Francisco; Carret. Principal.

FARMACIAS

Hernández González, V.; C. Estado, 1.
Vidal Torres María N.; C. del Estado

IMPORTADOR DE TEJIDOS

Eliás Heyeck, Ignacio; Carret. Principal.

FUNERARIA

Almenar López, Nieves; Carretera

LIBRERIA

Rodríguez Pérez, Elvira; Carret. Nueva.

GASOLINA (VENTA DE)

Larías Gutiérrez, E.; Carret. Provincial.

JUQUETES (FABRICA DE)

Fariña Amaral, Rosario; Higuera, 2.

HERRERIA

Lemus Hernández, Miguel; Gral Sanjurjo, núm. 13.

MEDICOS

Herrera Martín, M.; Carretera 16.
Jerez Veguero, José; Carret. Gral.
José Ferreira, Tomás.

HORNOS PARA COCER PAN

González Marrero, José; C. Provincial.
Acuña Solís, Margarita; Cantillo
Fuentes Delgado, Filomena; Carretera.
López Hernández, Guadalupe; Calvario.
López Hernández, Petra; 2ª Cantillo.
Marrero Mora, Manuel; Lomo Colorado.
Miranda Hernández, Raimundo; L. Colé-
rado

MOLINOS

Bonilla Díaz, Aurelio; Calvario.
Gómez Dorta, Luis; Lomo Colorado.
Miranda Pérez, Jerónimo; C. Provincial.
Pérez Díaz, Francisco; Calvario.

PESCADO AL POR MAYOR

Eduarte Rollero, E.; Carre+ Provincial.

PRACTICANTES

Bonnet Réverón, Abel; C. Nueva, 14.
López Trujico, Aurelio; Estación Tranvía.
Puerta Cabrera, Manuel; El Torreón

TEJIDOS

Acosta Pérez, José; Carretera.
Elias Hayeck, Ignacio y Hnos. C. Prov.
Acosta Pérez, Lázaro; Carret. Provincial.
Javier Hernández, Francisco; Carretera,

TRANSPORTES

Rodríguez Peraza, S.; Altos del Sauzal.

TURRONES (FABRICA DE)

Rosa Acosta, Emilio; Carretera.

ULTRAMARINOS

Dorta Suárez, A.; Carretera Provincial.

VINOS AL POR MAYOR

Fariña, Antonio; Santa Rita, 3.
Rodríguez Romualdo; Los Morales.
Rosa, Domingo de la; Carret. Provincial.

TANQUE

Lugar con Ayuntamiento, de 2.583 habitantes de derecho y 2.447 de hecho, a 70 kilómetros de la capital. Constituyen dicho Municipio el lugar del Tanque, los caseríos de Herjos del Tanque, Los Llanos, Ruigómez y la aldea de Cruz Grande. Pertenece al partido judicial de Icod.

Alcalde: don José González Pérez.

ABACERIAS

Carlos Martín, Andrés; Carretera.
Dorta Martín, Antonio; Carretera.
Doble Mansito, Dolores; Calvario.
Evora González, Juan; Herjos.
González Torres, Pedro; Carretera.
Gorrín Torres, Manuel; Los Llanos.
Grillo González, Manuel; Los Llanos.
Guanche Pino, Antonio; Pueblo Nuevo.
Hernández Lorenzo, Adolfo.
Martín Díaz, Adolfo; Herjos.
Meneses Alonso, Cándido; Carretera.
Pérez González, Pedro; Ruigomer.
Velázquez Lorenzo, Fidela; Calvario.
Suárez Rodríguez, Hermiselda; Carretera.

EFFECTOS TIMBRADOS

Beseoso Ravelo, Domingo; Volcán.

MEDICO

Ginevés Porte, Mariano.

MOLINOS

Carlos Martín, Andrés; Carretera.
Guillermo Morales, B.; Carretera.
Palenzuela Martín, Francisco; Herjos.

Hernández Abreu, José; Hondo.
Méndez Rodríguez, Angel; Carretera.
Suárez Pérez, Juan; Socorro.

PANADERIA

González Gorrín, Florencio; Volcán.

ACEITE Y VINAGRE

Gómez Rodríguez, Agustín; Gral. Franco.
González Santana, Agustín; Levadura.
Hernández Hernández, Aurelio; Carretera.
Hernández Vera, Gregorio; Las Toscas.
Pérez Luis, Graciela; Las Toscas.
Ramallo Gil, Román; Portezuelo.

VINOS AL POR MAYOR

Rodríguez González, Federico; Calvario.

ARTICULOS ALIMENTICIOS

Castillo Rojas, Eusebio del; Hondo.
Galván González, José; Padilla.
Hernández Abreu, José; Hondo.
Suárez Pérez Juan; Socorro.
Méndez Rodríguez, Angel; Carretera.

TEGUESTE

CAFES, AGUARDIENTES Y LICORES

Lugar con Ayuntamiento, de 4.203 habitantes de derecho y 4.103 de hecho, a 15,50 kilómetros de la capital. Constituyen dicho Municipio el lugar de Tegueste, los caseríos de Agua de Dos, La Caldera, Las Canteras, Cocó, Collazo, Cruz Chiquita, La Goleta, El Gomero, El Infierno, Lomo de Pedro Alvarez, Mederos, Mesa Vargas, Molina, Nieto, Nombre de Dios, La Orilla, La Padilla, El Palomar, Las Pefuelas, San Gonzalo, El Valle Oliva y las aldeas de Pedro Alvarez, El Portezuelo, San Luis y El Socorro. Pertenece al partido judicial de La Laguna.

Carlos Rojas, Manuel; Portezuelo.
Barreto Afias, Antonio; Calvo Sotelo.
Gil López, Concepción; Portezuelo.
Santos Pérez, A.; Plaza de P. Melián.
Santos Santos, Pedro; Carretera.

Alcalde: don José Hernández Hernández.

CAFE ECONOMICO

Díaz Santos, Agustín; Carretera.

ABACERIAS

COMESTIBLES AL POR MAYOR

Castillo Rojas, Eusebio del; Hondo.
Galván González, José; Padilla.

Díaz Castillo, Marcelino; Levadura.
Castillo González, Antonio; Gral. Franco.
Fernández Díaz, Juana; Canteras.
Hernández Ramos, José; Calvo Sotelo.
Rodríguez Hernández, Juan; Cantera.

EFFECTOS TIMBRADOS

Melián, Antonio; Plaza.

MEDICO

Hernández Cid, Victor.
Reig Chisvert, Fernando; Carretera.
Barreto Pérez, Juan; Canteras.
Rodríguez Afonso, Luis; Canteras.
Santana Díaz, Domingo; Socorro.

PANADERIA

Díaz Castillo, Juan; Carretera.

PARADORES Y MESONES

Febles Perera, Fernando; Carretera.
González Rodríguez, Doroteo; Carretera.

PRACTICANTE

Cabrera Benito, Octavio.

SOCIEDAD RECREATIVA

Unión de Amigos 1 de Noviembre.

VICTORIA DE ACENTEJO

Villa con Ayuntamiento, de 5.348 habitantes de derecho y 5.347 de hecho.

29 kilómetros de la capital. Constituyen dicho Municipio la villa de la Victoria de Acentejo, los barrios de Los Altos, Bubeque, La Vera y Los Cercados y las aldeas de Bajos y Tagoro, La Cruz de Perar, La Fuente del Tanque y La Resbala. Pertenecen al partido judicial de La Laguna.

ABACERIAS

Afonso Febles, Juan; Laureles, 2.
Afonso Gutiérrez, Benito; San Juan.
Armas Rodríguez, María; Carretera.
Febles Gutiérrez, Jasé; Zalsar, 15.
González Fernández, Dionisio; Laureles.
González Fernández, Pedro; La Vera.
Martín Peraza, Antonio; B. Resbala.
Gutiérrez Peña, Pura; San Juan.
Morales Rocio, Angeles; P. Díaz.
Rodríguez Arvelo, Mercedes; San Juan.

ACEITE Y VINAGRE

González González, Modesta; Carretera.
León Baute, Pablo; Pino.
Martín Gómez, Pánfilo; P. Díaz.
Martín Gutiérrez, Juan; Pino.

CAFES

Flores Flores, Argelina; Carretera.
Hernández Izquierdo, Evangelina; Carretera.
Martín Afonso, Carmen; Carretera.

EFFECTOS TIMBRADOS

Martín González, José.

ESPECTACULOS

Cine Gran Cinema, de Lucio González Ramos.

FARMACIA

San Juan López, S.; C. del Estado, 37.

LOZA

Goya Sarabia, Anastasio; Carretera.

MEDICO

Jerez Veguero, Valerio.

MERCERIAS

Palmero León, Emilio; Carretera.
Taufe George, Khauri; Carretera.

MOLINOS

Pérez Hernández, Santiago; Carretera.
Rodríguez del Cristo, Daniel; San Juan.

PANADERIAS

Afonso Afonso, Candelaria; R. Tanque.
Gerrea Pérez, Lorenzo, Bajos.
Evora Santana, Otilio; Carretera.
Hernández del Castillo, Eufrasia; Resbala.
Fadilla Izquierdo, Santiago; Horno.

TABLAJERO

Trujillo Mascareño, Román; Carretera.

VILAFLOR

Lugar con Ayuntamiento, de 2.067. ha.

bitantes de derecho y 2.041 de hecho, a 100 kilómetros de la capital. Constituyen dicho Municipio el lugar de Vilaflor y las aldeas de Escalona, Jama y Trevejos. Pertenecen al partido judicial de Granadilla de Abona.

Alcalde: Don Juan Fumero Navarro.

ABACERIAS

Díaz Díaz, Argelia; R. López.
Delgado Fumero, Luis; Calvario.
Marrere Fraga, Matías; Escalona.

CURTIDOS (VENTA AL POR MENOR DE)

Díaz Oíaz, Roberto; R. López.

EFFECTOS TIMBRADOS

García Marrero, José.

HORNO

Tacoronte Reverón, Damiana; R. López.

MERCERIA

Román Hassad, Abel; R. López.

MOLINOS

Delgado Fumero, Vicente; Iglesia.
Delgado González, Manuel; Escalona.

PANADERIA

Díaz Díaz, Nicolás; Dolores.



Gran Fábrica de Cigarrillos "EL CISNE"

ARGUAL - Los Llanos de Aridane - LA PALMA
TELÉFONO, 15

Fume siempre "EL CISNE"

CALIDAD - ELABORACIÓN PERFECTA

COOPERATIVA VINICOLA
DE FUENCALIENTE

LA MEJOR CALIDAD DE VINOS Y VERMOUTHS

DELEGACIÓN EN SANTA CRUZ DE LA PALMA:

AVENIDA MARÍTIMA (ESQUINA A RIEGUITO)

Talleres Mecánicos "COBO"

(NOMBRE REGISTRADO)

Reparaciones del Automóvil y Maquinaria en General



TALLERES

Ajuste de motores y máquinas en general
Comprobación y regulación de bombas "DIESEL"
Cepillado de toda clase de planos
Curvado de chapas
Comprobaciones eléctricas
Control y carga de acumuladores
Encamisado y rectificado de cilindros
Fabricación de pistones COBO
Fresado de piñones y ruedas dentadas
Instalaciones y reparaciones eléctricas del Auto-
móvil
Rectificado de cigüeñales
Rectificado de válvulas
Rellenado y torneado de cojinetes
Soldadura eléctrica y autógena
Torneado de toda clase de piezas

TALLER DE PINTURA

Pintados en todos sus sistemas
Tapizado de coches y muebles

TALLER DE NIQUELADOS

ESTACIÓN DE SERVICIO

Engrases, petroleado y lavado de coches
Servicio de Aire

ACCESORIOS

Aros para pistones "BOLACO"
Baterías "OXIVOL"
Cinta de frenos
Correas de ventilador
Extenso surtido en "FORD" y "CHEVROLET"
Gatos hidráulicos
Juntas de culata metálica y de amianto
Líquido para frenos
Radiadores
Tornillería de acero
Etc. etc. etc.

Taller RADIO ELECTRICIDAD

Gran stock en materiales para toda clase de re-
paraciones de radio-receptores



Distribuidor en esta plaza de los Receptores "PHILIPS"

EMILIO COBO PORTILLO

Apartado, 38 - Teléfonos, 18 y 67 - Telegramas: **Metalcobo**

Los Llanos de Aridane

ISLA DE LA PALMA



Marcos Pérez de Paz



Comerciante en general



Importador

Exportador



Almacenes:

PEDRO POGGIO; Núms. 1 y 4

Teléfono, 2-0-5

Santa Cruz de La Palma



S^TA C. DE LA PALMA

JOSÉ VIÑA DÍAZ

COSECHERO EXPORTADOR DE FRUTOS

ESPECIALIDAD EN ALMENDRAS

VENTA DE INSECTICIDAS Y FERTILIZANTES

Lomo Blanco

Teléfono, 5

Telegramas: VIÑA

TAZACORTE

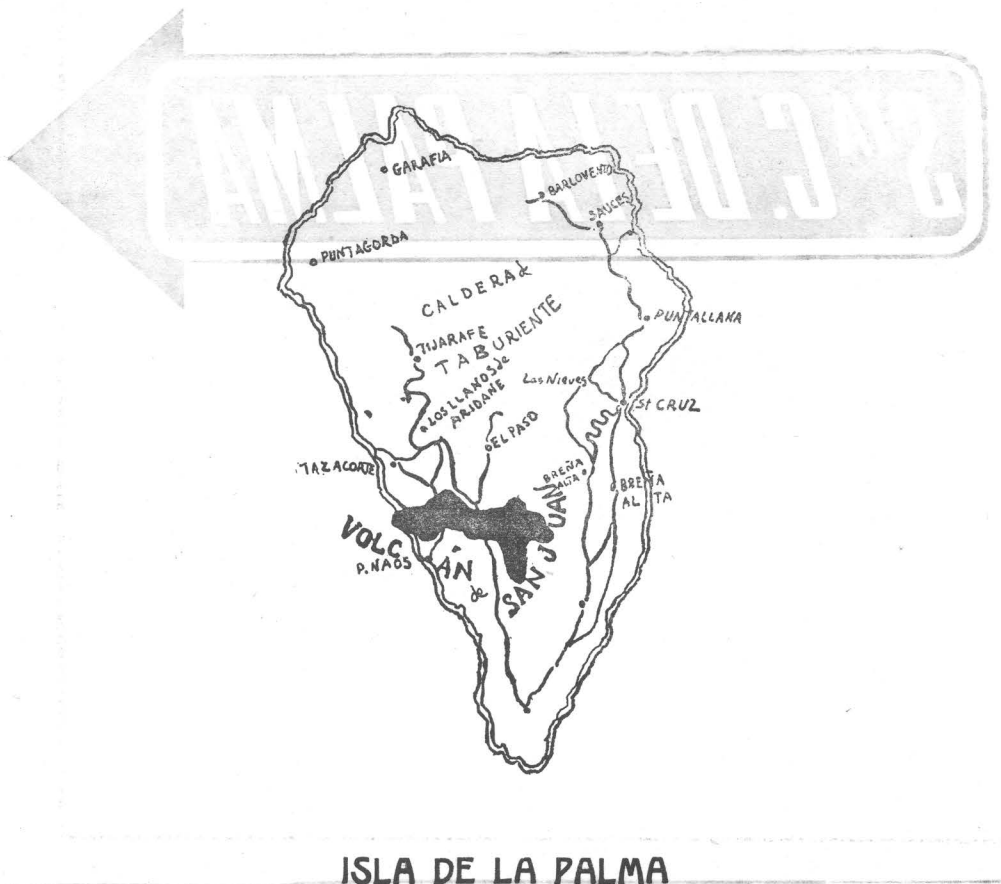



TÍPICOS BALCONES DEL XVII - SANTA CRUZ DE LA PALMA

CIGARRILLOS

'ALAS' y 'MENCEY'



PEDRO CAPOTE

EL PASO.-LA PALMA
(CANARIAS)



VOLCAN DE SAN JUAN, EN LA ISLA DE LA PALMA

Durante todo el mes de junio de 1949 se registraron en La Palma sacudidas sísmicas y ruidos subterráneos que se acentuaron en la zona del Valle de Aridane y los pueblos de Fuencaliente y Mazo, produciéndose las primeras fumarolas el día 24, festividad de San Juan Bautista, en la Cumbre Vieja, en la montaña del Duraznero, confluencia de los términos municipales de Fuencaliente y Mazo, casi a dos mil metros de altura sobre el nivel del mar. Desde las primeras fumarolas fué intenso el olor a azufre y una continua lluvia de are-

nas calcinadas manchaban de un gris intensamente oscuro los lugares más inmediatos a las mismas.

Este día 24 de junio se abrieron dos bocas y el 6 de julio siguiente otra mayor en la cima de la montaña; por ambas arrojaba piedras encendidas y elevada columna de humo intensamente negra que en la altura se extiende en forma de toldo.

El 8 de julio desde el amanecer se inició la salida de la lava a cuatro kilómetros del paroxismo inicial, en Las Manchas, lugar conocido por Corazoncillo, del término



ISLA DE LA PALMA

Su verdadero nombre es el de "Isla de San Miguel de La Palma".

Forma parte del grupo occidental del archipiélago canario, cuya capital provincial es Santa Cruz de Tenerife, que dista de esta isla 103 millas.

Se halla situada en el océano Atlántico a los 28.º 40' latitud N. y 17.º 45' longitud W. del meridiano de Greenwich.

Tiene 47 kilómetros de N. a S. y 29 de E. a O. y una superficie de 726 k2. El número de habitantes es de 65.000 aproximadamente.

Las erupciones volcánicas, de fechas más recientes en esta isla, han sido las siguientes: Volcán de Tacande, 1585; Tigalate, 1647; Fuencaliente, 1677; El Charco, 1725; San Juan o del Duraznero, 24 de Junio de 1949.

El clima es suave. Temperatura media anual 19.º máxima 28.º y mínima 14.º

Produce esta isla casi todos los cultivos de las más variadas latitudes.

Industrias: elaboración de vinos en Fuencaliente; la cría del gusano de seda y elaboración de la misma en El Paso; y en varios pueblos el tabaco, los bordados a mano, etc., etc.

La isla tiene, 14 pueblos, divididos en dos partidos judiciales; el de Santa Cruz de La Palma y el de Los Llanos de Aridane.

Al primero pertenecen Santa Cruz de La Palma, capital de la isla, la antigua Villa del Apurón, Breña Baja, Breña Alta, Mazo, Puntallana, San Andrés y Sauces y Barlovento. Al segundo Los Llanos de Aridane, El Paso, Tazacorte, Fuencaliente, Tijarafe, Puntagorda y Garafia.

Es la isla del globo que en menor perímetro alcanza mayor altura sobre el nivel del mar. En la mitad septentrional se encuentra el cráter más grande del mundo, llamado CALDERA DE TABURIENTE, antiguo volcán, que mide alrededor de 28.000 metros de circunferencia, 9.000 de diámetro y 707 de profundidad. El interés científico y panorámico de esta maravilla del globo es incalculable. Se encuentra rodeada de enormes picachos como El Roque de los Muchachos de 2.412,06 metros de altura; Pico de la Cruz 2.337,75 m.; Pico de la Nieve 2.216,94 m.; Pico del Cedro 2.209 m.; Pico de Bejenado 1.841,06 m.; etc., etc. El espectáculo que la Caldera ofrece contemplada desde la Cumbrecita, corta distancia del casco de El Paso y desde el Lomo de los Caballos, en las inmediaciones de Los Llanos de Aridane, así como desde cualquiera de las cumbres que la bordean, es de los que por su belleza y grandiosidad no pueden olvidarse.

municipal de Los Llanos de Aridane, que en una extensión de trescientos metros baja lentamente desde una grieta que tiene un kilómetro de largo. La tierra, ardiendo, a una velocidad de ciento veinticinco metros por hora y una altura de seis metros sigue avanzando, arrasa zonas de cultivos viñedos y árboles frutales, sepulta casas y crea un ambiente de pánico entre los vecinos. La evacuación se hace hacia Los Llanos de Aridane, Tazacorte y El Paso. A las dos menos cinco minutos de la tarde cortó la lava la carretera general por el kilómetro 43 quedando por tanto la isla dividida en dos zonas .

El horroroso espectáculo se tornó infernal por la noche. Una ancha cinta de fuego que partía de las altas montañas caía en cascada primero y se desenvolvía como un carrete candente a lo largo de su recorrido. Se oía desde la carretera y lugares inmediatos el bullir de la lava.

El día 12 se abre una nueva boca, la del Hoyo Negro, cerca de la primera, y Puerto Nao se encuentra seriamente amenazado.

El 23 sale en rogativas la Santísima Virgen de las Nieves, Patrona de La Palma, y por la carretera de Velhoco llega hasta la Parroquia de San Pedro, en la Villa de Breña Alta, donde pernocta y pasa el día 24, para el 25 por la tarde bajar a esta Ciudad por la Cuesta y el Barrio de San Sebastián, por donde pasó procesionalmente por primera vez en su historia religiosa. Llegando a la Parroquia del Salvador a las 8 de la tarde, seguida de una imponente multitud que entonaba cánticos y rezos.

El día 26 cesó en absoluto de correr la lava por Las Manchas, aunque siguieron produciéndose las explosiones y las convulsiones sísmicas aunque más atenuadas.

Por Mazo, por el barranco de la Jurada corrió lava muy fluida el día 30 del propio mes de julio, que salió al pie de la montaña de Mambroque, entre el Duraznero y La Paila y aunque llegó a la playa no se internó en el mar, cortando la carretera general por el kilómetro 18 y la carretera del Hoyo. Apenas causó daños.

MANUEL PEREZ GUERRA

CONTRATISTA DE OBRAS EN GENERAL

MATERIALES DE CONSTRUCCION

MADERAS - SERRERIA MECANICA

Talleres: Playa Bajamar

Santa Cruz de La Palma

Tirimaga.-Villa de Mazo

Isla de La Palma

CONSTRUCCIONES Y OBRAS, S. A.

(C. O. S. A.)

CONTRATISTA DE OBRAS EN GENERAL

Existencias permanentes de materiales y elementos para la ejecución de toda clase de obras en el ramo

TALLERES DE SERRERIA Y CARPINTERIA MECANICA

Producción y Venta de: MADERAS, CALES, MOSAICOS, BLOQUES Y TEJAS

DIRECCIONES: Fábrica y Talleres: Playa Bajamar. - Almacenes: Graf. Mola, 78
Oficinas: San José, 1 - Apartado, 108 - Teléfono, 7

SANTA CRUZ DE LA PALMA (Islas Canarias)

RAFAEL DE PAZ BRAVO

AGENTE COMERCIAL COLEGIADO

Organización en todo el Archipiélago

Especialidad en Tejidos, Géneros de Punto, Loza,
Cristalería y Batería de Cocina

OFICINA CENTRAL

Dr. Pérez Camacho, 10

Teléfono, 131 - Apartado, 73

Telegramas: **RAFABRA**

SANTA CRUZ DE LA PALMA

AGENCIA EN TENERIFE

María Cristina, 23 - Pral.

Teléfono, 2174 - Apartado, 218

Telegramas: **RAFABRA**

SANTA CRUZ DE TENERIFE

TOMAS YANEZ RODRIGUEZ

CONSIGNATARIO DE BUQUES

AGENCIA DE ADUANAS

Avenida Marítima, 11

Apartado de Correos, 59

SANTA CRUZ DE LA PALMA

(Canarias)

COOPERATIVA VINICOLA DE FUENCALIENTE

LA MEJOR CALIDAD EN VINOS Y VERMUTHS

Delegación en Santa Cruz de La Palma:

Avenida Marítima (Esquina a Rieguito)

MIGUEL HERNANDEZ MEDINA

Armador de Barcos Pesqueros, Cabotaje y trañas

Efectos Navales, Almacenista de Aguardientes,

Fertilizantes, Cereales, etc.

Teléfono, 86 - Santa Cruz de La Palma (Canarias)

SANTA CRUZ DE LA PALMA

Llegué a La Palma una tarde de agosto. Ya había leído la descripción de aquellos rayos que atraviesan el poniente de los pinares y se reflejan en las aguas en calma. Pero en lo leído no estaba el vuelo de las gaviotas. Ni el de las grajas negras. Ni el color de las rocas. Ni la pequeñez de la nave. Ni el susurro del agua mansa. Ni el eco de la sirena en las montañas. El escritor lucha contra las palabras. Estas son remisas en aparecer sobre aquellas vetas de oro, lejanas. Nada, ninguna puede decir de las sombras de las montañas sobre el mar. ¿Cómo podríamos describir esta esmeralda? La esmeralda no está en nuestra mano. La esmeralda es la Isla de San Miguel de La Palma.

Cuando desembarqué vi un pueblo de calles estrechas. Balcones velados. Y un ambiente gris, luminoso, que presiona el alma. Una plaza del Salvador, sin la grandeza de las de Roma. Tampoco se parece a la Mayor de Salamanca. No es igual a plaza jamás oída. La portada de la Iglesia, sobre unas escalinatas. Otras más altas dan sobre la puerta de la Sociedad Cosmológica. Una bugánvilia purpúrea sobre la ancha pila de la fuente adosada al muro. La plaza es irregular. Es tan pequeña que sólo cuatro arcos renacentistas llenan su lado más amplio. Son los del Ayuntamiento. Llevan el sello del palacio carolino de Granada. Estas gentes tienen casas ricas, salones

encerados, muebles y porcelanas y un amor desmedido a la poesía. Pero sobre todo estas gentes bordan. Antes comerciaban con Boston, Nueva York y Baltimore. La Madeira es hermana de La Palma. Bordan, cuidando ganados, flores amarillas, azules, lanzas verdes. Por las Breñas, por S. Juan el Descabezado. Junto a los caminos y en la selva virgen, en las "galgas" y en los valles.

No se como describir ya aquellas plazas como balcones, con una Iglesia por encima y una calle por debajo. Todo en La Palma es subir. Nidos de palomas son las casas. De pronto nos hemos excedido. Ya vemos plananeras y cercados de maíz más bajos que nosotros. Hay un sol que asesina en este atardecer. Todo está quebrado, dispuesto como en una decoración arbitraria. ¿Es posible que aquella casa tenga una altura tan desmedida? Sus cimientos están sobre la azotea de otra. De pronto un recodo, un abismo y el puerto con sus diminutas lanchas. Todo aquello es mentira es juguete, es alucinación. Ruskin se esfuerza en hablar del paisaje, y no estuvo en La Palma. ¿Cómo tuvo esa osadía? No conoció paisajes planos, desde arriba, o en perfecto ángulo diedro, como estás de Santa Cruz de La Palma, cerrando sus páginas de libro mimado, cuando la última luz traspone las cumbres.

Ciudad con Ayuntamiento, de 12,285 habitantes de derecho y 12,515 de hecho, a 103 millas de la Capital de la Provincia. Es la Capital de la Isla de La Palma. Constituyen dicho Municipio la ciudad de Santa Cruz de La Palma, los caseríos de Alamos, Barranco de Juan Mayor, Barranco de la Madera, Barranco del Espino, Barranco de los Dolores, Barranco del Río, Barranco de Maldonado, Barranco Seco, Bellido, Callejón de las Nieves, Camino de la Encarnación, Camino del Cementerio, Camino Maldonado, Candelaria, Carretera, Cerca del Espino, Corchete, Corujeda Cubillas, Cuesta de la Encarnación, Cuesta de

las Nieves, Cuesta de Mañuca. Cuesta de Medina, Cuevas, Carias, Dorador, La Encarnación El Espino, El Frontón, La Glorieta, Gorgolana, Lomada Primera o La Palmita, Lomada Segunda o El Morro, Lomo de las Nieves, Lomo del Centro, Lomo de Los Gomereros, Lomo de los Pájaros, Lomo del Río, Llano del Fralle, Llano Grande, Machado, Miraflores, Miranda, Mirca, Las Norias, Los Pasitos, Pintado, El Plato, La Portada, Quintero, El Roque, Tagoja, Las Tierritas, Las Toscas y la aldea de Las Nieves. Es cabeza de partido judicial de su mismo nombre.

CENTROS Y DEPENDENCIAS DEL ESTADO

PROVINCIA Y MUNICIPIO

ADMINISTRACION PRINCIPAL DE CO- RREOS

C. Pedro Poggio.
Administrador: Don Fernando Reyter Her-
núa.

ADMINISTRACION DE PTOS. FRANCOS

C. O'Daly, 31.
Administrador: Don Bienvenido Mateo An-
túnez.

ARTILLERIA (CUÁRTEL DE)

El Cantillo, Punta de San Carlos.
Capitán: Don José Gimbernat de la Cruz,

AUDIENCIA

Fiscal Comarcal: Don Leoncio Rodriguez
García.
Juez de 1.ª Instancia e Instrucción: D. An-
tonio Fuertes Pérez.
Médico Forense: Don Cristóbal García Cá-
ceres.

AYUDANTIA DE MARINA

Gral. Mola, 21
Ayudante Interino: Capitán de Corbeta
(R. N. A.): Don José Gener y Moreno,

AYUNTAMIENTO

Alcalde:
Don Agustín Perdigón Benítez.
Tt. de Alcalde:
Don Gabriel Gómez Fernández,
Sindico:
Don Leocadio Pérez de las Casas.
Don Ignacio Felisiano Pérez.
Secretario:
Don Fernando Leopoldo García.

CABILDO INSULAR

General Mola, 48-
Presidente:
Don Fernando del Castillo-Olivares y
Van-de-Walle,
Vice-presidente:
Don José Francisco Carrillo y Lavera,
Secretario:
Don Manuel Cuervo Cortés.

CAPATACERIA DE MONTES

Capataz: Don José Cabrera; General Mola.

COMANDANCIA MILITAR

O'Daly, 11.

Comandante: Don Carmelo Llarena y Bravo de Laguna.

COMISARIA DE ABASTECIMIENTOS Y TRANSPORTES

Delegado Local: Don Fernando del Castillo.
Secretario: Don Leopoldo Cebrián Alonso.
Ilo-Olivares.

COMPANIA TELEFONICA

D,Daly.

Director: Don Aurelio Barreda y Diaz.

CRUZ ROJA ESPAÑOLA

Jefatura Comarcal, O,Daly, 6.

Presidente: D. Rafael de la Barrerda Diaz

C.R.E.P.

Díaz Pimienta, 10

Delegado: D. Juan Capote Lorenzo.

DELEGACION DEL GOBIERNO

General Mola, 46

Delegado: Don Fernando del Castillo-Olivares y Van-de-Walle.

Secretario: Don José María Queipó Camó

DELEGACION NACIONAL DE CIEGOS

Alvarez de Abreu

Delegado: Don Gelasio E. de Armas Morales.

DELEGACION REGIONES DEVASTADAS

Delegado: Don Antonio López Moreno Navarro.

DEPOSITARIA DE HACIENDA

O,Daly, 25

Depositario: Don Raimundo Martín del Castillo.

ESCUELA DE ARTES Y OFICIOS

Alvarez de Abreu

Director: Don Blas Pérez Hernández.

FALANGE ESPAÑOLA TRADICIONALISTA Y DE LAS J.O.N.S.

O,Daly, 6

Jefe Comarcal: Ignacio Felisiano Pérez.
Secretario: A. González Cabrera.

Sección Femenina: Carmen Monteverde de Herrera.

Auxilio Social: Delegado: Rafael de la

Barreda y Díaz.

GUARDIA CIVIL

2ª Cla.—San Francisco, 2

Capitán: D. Eleuterio Ramón Borlado.

HOSPITALES

Hospital de Dolores.—Plaza Ramón y Cajal.

Director: Don Cristóbal García Cáceres.

Administrador: Don Manuel Duque Brito.

INSTITUTO DE HIGIENE

Dr. Díaz Pimienta

Director: Don Francisco Toledo Pérez.

INSTITUTO DE SEGUNDA ENSEÑANZA

O'Daly, 19

Director: D. Luis Van-de-Walle y Caballero.

Secretario: D. Antonio Gómez Pascual.

INSTITUTO NACIONAL DE PREVISION

O'Daly, 19

**JUNTA ADMINISTRATIVA DE OBRAS
PUBLICAS**

General Mola

Ayudante: D. Aureo Cutillas Gravo.

JUNTA DE OBRAS DEL PUERTO

Alvarez de Abreu

Ingeniero Director: D. Miguel Pinto
González.

JUZGADO COMARCAL

Plaza de la Constitución

Juez sustituto: D. Manuel Fernández de
las Casas.

POLICIA (JEFATURA DE)

Pérez Galdós

Jefe: D. Zazearías Rodríguez.

PRISION DE PARTIDO

Plaza de Santo Domingo

Director: D. Rafael Alvarez Melo.

SANATORIOS

Antituberculoso de Ntra. Sra. del Rosario

Director: D. Francisco Toledo Pérez.

SANIDAD EXTERIOR

Director: D. Francisco Toledo Pérez

TELEGRAFOS

Alvarez de Abreu

Jefe: D. Enrique Zanoletty Guijarro.

TURISMO (OFICINA INSULAR DE)

O'Daly

Presidente: D. Fernando del Castillo-
Olivares

Secretario: D. José Felipe Hidalgo.

PROFESIONES, OFICIOS Y ESTABLECIMIENTOS COMERCIALES E INDUSTRIALES

ABACERIAS

Abreu Hernández, Lorenzo; Gral. Mola.

Cabrera Díaz, Eduardo; O'Daly.

Cabrera Hernández, Lázaro; Alamo, 12.

Candelaria Bravo, Nemesio; S. Sebastián.

Cruz Cabrera, Emilio; S. Francisco, 3.

Díaz Cabrera Diógenes; O'Daly.

Díaz Fernández, Alejo; A. R. López.

Díaz Rodríguez, Arcadio; F. Ferraz, 6.

Fernández Padrón, José; El Planto.

Gracia de Paz, Braulio; General Mola.

García Rodríguez, José Antonio; P. S. Fer-
nando, núm. 7.

González Bravo, Agustín; Gral. Mola, 29.

Hernández Rodríguez, Antonio; S. Sebastián, núm. 6.
 Hernández Díaz, Alvaro; Velachero.
 Hernández Guerra, Juan; Gral. Mola, 65.
 Hernández Hernández, Eugenio; Gral. Mola núm. 66.
 Hernández Rodríguez, Julia; S. Abreu.
 Hernández Acosta, Luisa; Montecristo.
 León y León, Antonio; A. R. López.
 Martín Rodríguez, Agustín; G. Mola, 78.
 Martín Pérez, Eulogio; Gral. Mola, 56.
 Medina Alvarez, Fernanda; Gral. Mola, 76.
 Mesa Rivero, Antonia; San Miguel, 1.
 Paz Fernández, Fermín de; Navarra, 13.
 Paz Fernández, Antonio de; Navarra, 9.
 Paz Pérez, Eulogio; Baltazar Martín.
 Pérez García, Pedro; Encarnación, 5.
 Pérez García, Germán; Dehesa.
 Pérez Ramos, Ormuz; General Mola.
 Pérez y Pérez, Paulina; Pilar, 7.
 Pérez Rocha, Felisa; A. R. López, 54.
 Pérez Acosta, Francisco; B. Martín.
 Pérez Cabezola, Victoria; Navarra, 33.
 Rodríguez Hernández, Rosa; Dr. Camacho.
 Rodríguez Hernández, Rosa; C. Pinto, 12.
 Rodríguez y Rodríguez, José; Matavieja 18.
 San Gil Pérez, Juan; San Sebastián.
 Sosa Armas, Josefa; San Sebastián.
 Zamora González, Pedro; Mirca.

ABOGADOS

Alvarez Melo, Rafael; Fdez. Ferraz, 2.
 Cuevas Pñto, Pedro; Gral. Mola, 2.
 Fuentes García Santiago; C. Sotelo, 27.
 Galván González, A. Acenk; G. Mola, 77.
 Lugo Alvarez, Francisco; O'Daly, 6.
 Rodríguez La Rubia, Manuel; P. Poggio.
 Polo Clavel Enrique; O'Daly.

ABONOS (VENTA DE

Concepción Cabrera, Francisco; G. Mola 40.
 Ferraz Fernández, J. A.; G. Mola, 6.
 Hernández Herrera, Manuel; P. Borrera, 18.
 Hernández López, F.; A. R. López, 66.
 Hernández Medina, M.; O'Daly, 17.
 Juan Cabrera Martín (La Palma.- S. A.;
 General Mola, núm. 2.
 Rodríguez Conde, M.; O'Daly, 19.

ACEITE Y VINAGRE

Benítez Castañeda, Margarita; Encarnación
 Concepción, Constanca; Dr. P. Camacho.
 Fernández Hernández, Juana; A. R. López.
 Conde Sánchez, Miguel; Gral. Mola, 49.
 Gañán Mesa, Wenceslao; Gral. Mola, 66.
 Guerra Cabrera, María; S. Sebastián, 2.
 Martín Felipe, Rudesinda; Alamos.
 Martín Hernández, Federico; G. Mola.
 Martín Martín, Hermenegildo; La Dehesa.
 Morera Sosa, Luis; Gral. Mola.
 Negrín Lorenzo, Antonio; B. Martínez, 12.
 Paz Pérez, Eulogio; B. Martín.
 Pérez Alonso, Victor; A. R. López.
 Pérez Francisco, Miguel; Jorós
 Pérez Pérez, Antonio; Velhoco.
 Pérez Pérez, Antonio; Calcinas.
 Saavedra Bethencourt, Armenia; San Sebastián.
 Sánchez Méndez, Eugenio; Montecristo.
 Yanes Pérez, Antonio; Dornajos, 2.

ADUANAS (AGENCIAS DE)

Acosta Isidro, Julián; Avda. Marítima.
 Casanova López, R.; O' Daly, 39.
 Fernández de Paz, Manuel; G. Mola, 2.
 Rodríguez Martín, Isidro; A. Abreu.
 Vda. de Ramírez García; O' Daly, 39. Apartado, núm. 18.

AGENTES COMERCIALES

Alvarez Ortega, Manuel; O'Daly, 26.
 Afonso González, Servando; Apurón, 3.
 Bethencourt Pérez, Felix, G. Mola, 26.
 Berber Federico; A. Abreu, II
 Brito Cabezola, Manuel; Jorós, 2.
 Brito Cabezola, Ceciliano; A. de Abreu, 37
 Blahnnik, Eman; O'Daly, 29
 Cabrera Fernández, Elías; Navarra, 22.
 Cáceres Torres, Selina; Huertas, 1.
 Carballo Fernández, José; O'Daly, 22.
 Casas González, Andrés de las; A. Abreu,

Castañeda Concepción, Roque; A. Abreu, núm. 49.
 Daranas Roque, Carmelo; M. Cabezola, 18
 Fernández de Paz, Manuel; G. Mola, 28.
 Fierro Fernández, José; Gral. Mola, 2.
 Francisco Martín, Agustín; O'Daly, II
 Frias Vda. de; Pérez de Brito, 3.
 Galbán González, Alberto; S. Sebastián, 12
 García Hernández, Manuel; S. Fernando, 7.
 García Checa, Ramón; Drago, 8.
 González Hernández, Isidro; G. Mola 49.
 Henriquez Díaz, Rodrigo; Mola, 66.
 Hernández Coutillas, Asunción; O'Daly, 42
 Isidro Durán, Antonio; La Portada, 6.
 Lorenzo Hernández, Manuel; G. Mola, 62.
 Lorenzo Rodríguez, Servanda; Navarra, 6.
 Lozano Pérez, Juan; H. R. Méndez, 7.
 Lugo Alvarez, Alvaro; P. Poggio, 5.
 Manescau Richardson, Carlos; F. Ferraz, 1
 Martín Pérez, Concepción; P. de España, 1
 Martín Hernández, Angel M.; G. Mola, 7.
 Martín Martín, Mario; Huerta, 2.
 Martín Pérez, Miguel; Gral. Mola, 76.
 Martín Lorenzo, Manuel; O'Daly, 20.
 Martínez Rosi, Pedro; S. Sebastián, 7.
 Massieu Rodríguez, Manuel; G. Mola, 9.
 Mateo Montesino, Cristóbal; Tanquito, 10.
 Méndez Martín, Ernesto; O'Daly, 24.
 Méndez Martín, Rosendo; A. Abreu, 29.
 Paz Bravo, Rafael; Navarra, 6.
 Pérez Vidal, Ernesto; Gral. Mola, 38.
 Pérez Algarradas, Oscar; O'Daly, 9.
 Pérez Cáceres, Adolfo; Navarra, 2.
 Pérez Castro, Antonio; A. Abreu, 79-A.
 Pérez de las Casas, Mauro; A. Abreu, 51.
 Pérez de Paz, Marcos; P. Poggio, 1.
 Pérez Rodríguez, Evelio; A. Abreu, 45.
 Pérez Toledo, Gerardo; H. R. Méndez, 13
 Pérez Vidal, Juan; Gral. Mola, 31.
 Ramírez Martín, Miguel; O'Daly, 39.
 Ramos y Ramos, Antonio; San Telmo, 18.
 Ramos Pérez, Apolo; Navarra, 18.

Ramos Pérez Excelso; A. Rodríguez López, núm. 11.
 Rodríguez Martín, Isidro; A. Abreu, 59.
 Rodríguez y González de Ara, Antonio; San Sebastián, núm. 1.
 Rodríguez Pérez, Alvaro; A. Abreu, 17.
 Santana Martín, Julio; Gral. Mola, 23.
 Santiago Martín, Aceró; O'Daly, 4
 Sosa Pérez, Eleuterio; Navarra, 3.
 Viuda de Tena; Dr. S. Abreu, 1,
 Sosvilla Díaz, Miguel; A. de u.
 Yanes Rodríguez, Tomás; Marina, 7.

AGUARDIENTES AL POR MAYOR

Hernández Medina, M.; Apurón, 1.
 Rodríguez Conde, M.; O'Daly, 29.

ALMACENISTAS IMPORTADORES

Concepción Cabrera, F.; Gral. Mola, 40.
 Duque Martínez, José; O'Daly, 16.
 Feliciano Pérez, Aurelio; O'Daly, 7.
 Ferraz Fernández, J. A.; Gral. Mola, 6.
 Hernández Medina, M.; O'Daly, 17.
 Hernández Herrera, M.; P. Barrera, 1.
 Juan Cabrera Martín (La Palma), S. A.
 Gneral Mola. núm. 2.
 Lorenzo Hernández, M.; Gral. Mola, 62,
 Pérez Alvarez, S.; O'Daly, 12.
 Pérez de Paz, Marcos; Pedro Poggio, 1-4
 Pérez Vidal, Juan; O'Daly, 18.
 Rodríguez Acosta, Manuel; O'Daly, 29.
 Rodríguez Pérez, C.; A. P. de Rivera, 16,
 Santiago Casañas, F.; O'Daly, 1.
 Siellia Pérez, José M.; P. Volcán, 1.

ELIAS CABRERA FERNANDEZ

Agente Comercial Colegiado

COMISIONES Y REPRESENTACIONES - IMPORTACIONES - EXPORTACIONES

Navarra, 4

Santa Cruz de La Palma

ARBORICULTOR

Martín Herrera, José; La Portada, 6, y
O'Daly, núm. 33.

BAZARES

Cabrera Martín, S. A., Juan; Gral. Mola.
López Cabrera, Juan; Gral. Mola, 36.

AUTOMOVILES (VENTA DE)

Duque Martínez, José; O'Daly, 24.
Rodríguez González, Armando; Gral. Mola.

BICICLETAS Y ACCESORIOS

Méndez Martín, Pedro; O'Daly, 24

AUTOMOVILES (ACCESORIOS DE)

Duque Martínez, José; O'Daly, 16.
Méndez Martín, Pedro; O'Daly, 26.
Rodríguez Acosta, Manuel; O'Daly, 29.

BODEGONES

Ceipa Concepción, Arsenio; Santa Catalina,
Hernández Santos, Aniceto; Av. J. Antonio,
Ibana Calderón, Felipe; Pérez Volcán.
Jiménez Triana, Ildelfonso; Av. Marítima,
Montesinos Cabral, Angel; Mirca.
Pérez Pérez, Luis; San Miguel, 12.
San Juan, Virgilio; A. Abreu.

BANCOS Y BANQUEROS

Banco Español de Crédito.
Banco Hispano Americano; O'Daly, 13.
Juan Cabrera Martín (La Palma), S. A.
General Mola, núm. 2.

BORDADOS

Cuevas Cabrera, Rafael; San José.
Palmira Embroidery S. S. Costa; A. Abreu
Pinto Morales, Francisco; P. Volcán.
Valcárcel Hermanos, José; C. Pinto, 34.

BARBEROS

Martín Rodríguez, Francisco; O'Daly.
Pérez Acosta, Francisco; G. Mola, 65.

BUÑUELOS (ELAVORACION Y VENTA DE)

Acosta Martín, Julián; S. Abreu, 25.
Camacho Martín, Gregorio; Mazo.

COMERCIAL PERGA**REPRESENTACIONES Y COMISIONES**

Alvarez de Abreu, 45 - Teléfono, 144 - Apartado, 66 - Direc. Telegráfica, PERGA
SANTA CRUZ DE LA PALMA

Concepción Martín, Arsenio; Melle.
 González Domínguez, Salvador; P. Poggio.
 Lorenzo Pérez, Francisco; Av. J. Antonio.
 Méndez Elvira, Cristóbal; Díaz Pimienta.
 Pñero, Cándida Rosa; S. Abreu.
 Rodríguez Bascarán, Antona; S. Abreu.
 Rodríguez Bethencourt, Guillermo; Velhoco
 Rodríguez Gutiérrez, José.
 Rodríguez Rodríguez, Josefina; A. Abreu.
 Rodríguez López, Argelio; Vlehoco.
 Sabino Julvet, Alejo; L. Machado.

CAFES Y BARES

Abreu Cabrera, Pedro; Díaz Pimienta.
 Bravo Fernández, Carlos; A. Abreu.
 Castro Dí az, Manuel; Apurón.
 Castro Fernández, Manuel; General Mola.
 Díaz Lorenzo, Nicolás; Pérez Volcán.
 González Hernández, Pablo; Díaz Pimienta.
 Henríquez Maldonado, Francisco; O'Daly.
 Martín Pérez, Santiago; General Mola.
 Pérez Alvarez, Juan Luis; O'Daly, 20.
 Rodríguez Fernández, Domingo; Apurón.
 Vera González, Gonzalo; Tocos, 3.
 Vergara Hernández, Ciro; O'Daly, 38.

CAFES ECONOMICOS

Arocha Martín, José M.; A. R. López.
 Bar Avenida; Díaz Pimienta.
 Brito Simón, Melquades; O'Daly, 40.
 Duque Vidal, Isidro; Avda. Marítima.
 Ferraz Acosta, José María; Mirca.
 García García, Pedro; P. Volcán.
 González Pino, Azariel: Cuartel de Infantería,
 González Cabrera, Francisco; Gral. Mola.
 Hernández Armas; José Antonio; D'Daly,
 núm. 37.
 Llinoós González, Miguel; Mirca.
 Martín Lorenzo, Heliodoro; B. Martín.
 Pérez Carvajal, Pedro; Parque de Recreo.
 Rodríguez Hernández, Juan Antonio; P.
 Poggio.
 Rodríguez Hernández, Santiago; A. Abreu.
 Rodríguez, Vda. de; D. Camacho.

CAL (FABRICA DE)

Delgado Brito, Francisco; Carretera.
 Morales Saavedra, Simón; Carretera.

CALZADO (ARTICULOS PARA)

Méndez Ernesto; D'Daly, 24.
 Martín Pérez, Miguel; General Mola, 76.

CALZADOS AL POR MENOR

Abreu de Paz, Felisa; D'Daly, 27.
 Cabrera Hernández, Pedro; General Mola,
 núm. 18.
 Calzados Bata S.A.; Plaza de España.
 Casas Rodríguez, Alvaro de las; O'Daly, 27.
 Felipa Cabrera, Angel; O'Daly, 27.
 Gañan Mesa, Wenceslao; General Mola.
 Nuño Marcos, Damián; General Mola, 60.

CARBON MINERAL

Fierro Fernández, José; Gral. Mola, 2.

CARBON VEGETAL (EXP. DE)

Lorenzo Rodríguez, Juan; Los Galguitos.
 Rodríguez, Manuel; S. Abreu, 59.

CARNES (TRATANTES EN)

Guerra Ferraz, Simón; Pérez Volcán.
 Matos García, Manuel; B. Martín.
 Pérez Padrón, Juan; Avda. José Antonio,

MARRERO HERMANOS, S. L.

CONTRATISTAS DE OBRAS
CONSTRUCTORES DE OBRAS EN GENERAL

OFICINA CENTRAL

Dolly, 29

Las Palmas de Gran Canaria

SUCURSALES:

Trasera de Los Molinos, calle 4.^a, 4 Santa Cruz de Tenerife

Llanitos.-Breña Alta

Santa Cruz de La Palma

CARNES (VENTA DE)

García Rodríguez, Luis; Avenida José Antonio.

Rodríguez Díaz, Juan; Tedote.

Rodríguez Pérez, Manuel; S. Abreu, 9.

CIGARRILLOS (FABRICAS DE)

Martín Pérez, Francisco; Jerez.

Martín Martín, Mario E.; Avd. José Antonio,

Pérez Rodríguez, Félix; A. C. Pinto.

Sindicatos Antiguos Fabricantes; A. C. Pinto.

Sociedad el Trabajo; P. Poggio.

CARPINTEROS

Alvarez Alfoiso, Juan; Marina.

León Carballo, Rómulo; Pérez Abreu, 55.

Ortega Padrón, Luis; Marina, 11.

Pérez González Antonio; Avda. José Antonio,

COMERCIAENTES

Concepción Cabrera, Francisco; General Mola, 40.

Felisiano Pérez, Aureliano; O'Daly, 7.

Pérez de Paz, Marcos; Pedro Poggio, 1-4.

CEREALES AL POR MAYOR

Concepción Rodríguez, Eugenio; Avda. José Antonio.

García Pérez, Benigno; General Mola, 17.

Hernández Hernández, Manuel; Pl. Borrero.

Hernández Marante, Manuel; O'Daly, 28.

Lorenzo Pérez, Manuel; Gral. Mola.

Martín Pérez, Concepción; S. Abreu, 13.

Pérez Vidal, Juan; O'Daly, 18.

Pérez de Paz, Marcos; P. Poggio, 1-2.

Rodríguez Machin Manuel; P. Volcán.

COMISIONISTAS TRANSITO

Agencia Rodríguez; A. Abreu, 57.

Casanova López, Rafael; O'Daly, 39.

Vda. de Ramírez García; O'Daly, 39. Apar-
tado, 19.**COMESTIBLES**

Cabrera Jorge, Juan; General Mola.

González Hernández, Leoncio; B. Martín,

Pérez San Juan; Ibrain; Gral. Mola.
Pérez de Paz, Marcos; P. Poggio, 1-4.
Rodríguez Rosa, Andrés; P. Volcán.
Salasar Pestana, Miguel; P. Volcán.
Yanes Rodríguez, Tomás; Avda. Marítima.

CONFITERIA Y PASTELERIA

Ibáñez Barrera, Manuel; San José, 13.

CONSIGNATARIOS DE BUQUES

Duque Martínez, José O'Daly, 38.
Hernández Benítez, Angel; O'Daly, 38.
Juan Cabrera Martín (La Palma), S.A. General Mola, 2.
Yanes Rodríguez, Tomás; Gral. Mola, 57.

CONTADORES (ALQUILER DE)

Electrón, S. A.; José A. P. de Rivera.

CONTRATISTAS DE OBRAS

Cabezola Perera, Manuel; Jorge Montero.
Construcciones y Obras, S.A.; San José, 1.

CURTIDOS AL POR MENOR

Martín Pérez, Miguel; Gral. Mola, 76.
Méndez Martín, Ernesto; O'Daly, 24.

DROGUERIAS

Fernández y Fernández, Gral. Mola, 2.
L. Costa Joaquín; O'Daly, 28.
Pérez Algarrada, Argelio; O'Daly.

EFFECTOS TIMBRADOS

Candales Cabrera, José.
Hernández Guerra, José.

ELECTRICIDAD (FABRICA DE)

Electrón, S. A.; José A. P. de Rivera.

ESPECTACULOS

Cine Avenida, de Miguel Pérez Santiago.
Díaz Pimenta, 7.
Cine Parque Recreo, de Dionisio Fernández; Plaza Gral. Franco.
Teatro-Circo Marte, de Oscar Baudet Oliver; H. Rodríguez Méndez.

EXPORTADORES DE BORDADOS Y CALADOS DEL PAIS

Cuevas Cabrera, Rafaela; San José, 7.
Juan Cabrera Martín (La Palma), S. A., Gral. Mola, 2.
Leacock and Company, A.; C. Pinto.

EXPORTADORES DE CIGARROS Y CIGARRILLOS

Galván Lorenzo, Manuel; Gral. Mola.
Juan Cabrera Martín (La Palma), S. A., B. Martín, 16.
Sociedad El Trabajo; P. Poggio.

EXPORTADORES DE PLATANOS, TOMATES, PATATAS, ETC.

Curbelo Vega, Luis; Sauees.
Feliciano Pérez, Aurelio; O'Daly, 7.

Francés Suárez, Manuel; O'Daly, 32. Apartado, 36.

Hernández López, Francisco; A. R. López, núm. 66.

Hijos de Diego Betancor, S. A.; O'Daly, núm. 31.

Juan Cabrera Martín (La Palma), S. A., General Mola, 2.

EXPLOSIVOS (VENTA DE)

Martín Toledo, Julián; Díaz Pimienta, 10.

FARMACIAS

Argani Besso, Alvaro; Gral. Mola, 49.

Capote Herrera, Vicente; O'Daly, 22.

Hernández Luján, Blas; O'Daly, 11.

FERRETERIAS

Lugo Alvarez, Alvaro; A. Abreu, 63.

Pérez Leal Isaías; Pl. Borrero.

Pérez Pérez, Florencio; Gral. Mola, 38.

Sánchez Armas, José María; Gral. Mola, núm. 14.

FINCAS (COMPRA VENTA DE)

"González"; Navarra, 22.

FRUTOS (ESPECULADORES EN)

Concepción Vergara Cecilio; B. Baja.

Fierro Fernández, Juan; A. Abreu.

Fuset Sánchez, Salvador; D'Daly.

Hernández López, Francisco; A. R. López, núm. 66

Hernández López, José A.; Montecristo, núm. 12.

Juan Cabrera Martín (La Palma), S. A., Gral. Mola, 2.

FRUTAS (VENTA DE)

Acosta Cabezola, Adoración; T. Mibucar.

Acosta Rosa, Manuela; San Sebastián.

Brito Brito, Juan; D. P. Camacho.

Lorenzo Rodríguez, Manuel; Navarra.

Martín Sánchez, Petra; P. Volcán.

Pérez Batista, Manuela; Velhoco.

Amos Hernández, Ramón; B. Martín.

GASEOSAS (FABRICA DE)

Lorenzo Pérez, Agustín; La Portada.

Perdigón Alvarez, Juan San José.

GASOLINA (VENTA DE)

Díaz Cabrera, Diógenes; Muelle.

Fierro Fernández, Juan; Muelle.

GESTORES ADMINISTRATIVOS

Fernández Casas, Manuel; A. Abreu, 5.

Pérez Concepción, Víctor; General Mola.

JOSE MARIA SANCHEZ ARMAS**LOZA - FERRETERIA Y CRISTAL****EL ALMACEN MAS IMPORTANTE EN SU RAMO EN ESTA ISLA**

General Mola núm. 16

Santa Cruz de La Palma

HORTALIZAS (VENTA DE)

Bravo Hernández, Carlos; A. Abreu, 53.
Sánchez Candelaria, Antonio; B. Martín.

HOTELES Y PENSIONES

Bethencourt Pérez, Pedro; Pilar, 9.
Hernández Rodríguez, Juan; O'Daly, 20.
Hotel Comercio; O'Daly, 35.
Hotel Ideal, Filiberto Lorenzo de Honor;
O'Daly, 33.
Hotel Patria; O'Daly.
Pérez y Pérez, Francisco; O'Daly.
Salazar Pestana, Antonio; A. Abreu, 19.

IMPORTADORES COMERCIANTES

Feliciano Pérez, Aurelio; O'Daly, 5.
Ferraz Fernández, José A.; Gral. Mola, 6.
Juan Cabrera Martín (La Palma) S. A.;
Gral Mola, 2.
Pérez de Paz, Marcos; P. Poggio, 1-4.

IMPORTADORES DE AGUARDIENTES

Feliciano Pérez, Aureliano; O'Daly, 5.
Hernández Medina, Miguel; Apurón.
Pérez de Paz, Marcos; P. Poggio, 1-4.
Rodríguez Conde, Manuel; O'Daly, 19.

IMPORTADORES DE AUTOS Y ACCESORIOS

Duque Martínez José; O'Daly.
Rodríguez González, Armando; Gral. Mola,
núm. 23.

IMPORTADOR DE CEMENTO Y HIERRO

Cabrera Martín, Juan; General Mola, 2.
Cabezola Perera, Manuel; Jorge Montero,
núm. 7.
Felisiano Pérez, Aureliano; O'Daly, 5.
Pérez de Paz, Marcos; P. Poggio, 1-4.

IMPORTADORES DE CEREALES

Concepción Rodríguez, Eugenio; Avenida
José Antonio, 1.
Hernández Herrera, Manuel; Pl. Borrero,
núm. 1.
Lorenzo Hernández, Manuel; Gral. Mola,
núm. 62
Rodríguez Machin, Manuel; P Volcán.

IMPORTADOR DE EFECTOS NAVALES

Toledo Hernández, José; A. Marítima, 1.

IMPORTADOR DE FERRETERIA Y QUINCALLA

Sánchez Armas, José M.; Gral. Mola, 14.

METALURGIA MANUFACTURADA, S. A.

ALMACEN DE FERRETERIA

APARTADO, 16 - MONDRAGON - (GUIPUZDOA)

SUCURSAL: MADRID, CACERES, 3

IMPORTADORES DE MAIZ, TRIGO, LEGUMBRES, ETC.

Pérez Alvarez, Sebastián; O'Daly, 12.
Pérez de Páz, Marcos; P. Poggio, 1.
Sicilia Pérez, José M.; P. Volcán, 1

IMPRENTAS

Acción Social; Vandewalle, 4.
Brito de la Cruz, Tomás; A. Abreu.
Güttemberg; Gral. Mola, 37

IMPORTADOR DE RELOJES Y ACCESORIOS

Nobaüer, Antonio; O'Daly, 27

LIBRERIAS

Feliciano Pérez, A.; P. de España, 1.
Librería Cervantes; Gral Mola, 4
Pérez Vidal, José; Gral. Mola, 40

IMPORTADORES DE TABACO

Martín Pérez, Francisco; Toros.
Melán Riverol, Emilio; Sta. Catalina, 7.
Sindicato Industrial de Antiguos Fabricantes de Tabacos; Gral. Mola, 27.
Sociedad El Trabajo; Gral. Mola.
Juan Cabrera Martín (La Palma), S A.
B. Martín, 16

LOSETAS (FABRICAS DE)

Domingo Ventura, José; P. de San Fernando.
Fernández Armas, Manuel; A. Abreu.
Pérez de León, Florentno; Montecristo.

IMPORTADORES DE TEJIDOS

Rodríguez Hernández, Domingo; O'Daly, núm. 23.
Juan Pérez Cabrera; Gral. Mola, 36-38.

LOZA Y CRISTAL

Sánchez Armas, José M; Gral. Mola, 14.
San Juan García, Agustín; Vendaval.

IMPORTADOR DE ULTRAMARINOS

García Pérez, Benigno; Gral Mola, 17.

MARMOLERIA

González Rodríguez, Alfredo; C. Candelaria, primer kilómetro.

IMPORTADORES DE VINOS

Rodríguez Rodríguez, Evaristo; O'Daly, núm. 28.
Santiago Casañas, Francisco; O'Daly, 2.

MATERIAL ELECTRICO

Lugo Alvarez, Eduardo; O'Daly, 15.
Méndez Martín, Pedro; O'Daly, 26.

MATERIALES DE CONSTRUCCION

Duque Martínez, J.; O'Daly, 16.
 Felisiano Pérez Aureliano; O'Daly, 5.
 González Rodríguez, Alfredo; C. Candelaria, primer kilómetro.
 Juan Cabrera Martín (La Palma), S. A. Gral. Mola, 2
 Pérez Guerra, Manuel; Playa Bajamar.
 Pérez de Paz Marcos; P. Poggio, 1-4.

MEDICOS

Abreu Greagh, Eugenio; O'Daly
 Amaro Cabrera, Agustín.
 García Cáceres, Cristóbal; M. H. Luján.
 Galván Escanaverino, Basilio; Gral. Mola, núm. 73.
 Hernández Alvarez, Rafael.
 Hernández Feliciano, Máximo; Borrero, 1.
 Hernández Rodríguez, Eduardo; O'Daly, núm. 23.
 León Sánchez, José; Borrero.
 Martín Sánchez, A.; Gral. Mola, 34.
 Morera Bravo, Amílcar; O'Daly.
 Pérez Camacho, Miguel; P. Galdós.
 Tejedor y F del Pozo, Antonio; Navarra, núm. 12.
 Toledo Pérez, Francisco; Gral. Mola, 12.

MERCERIAS

Compañía Leacock, O'Daly, 6:

Lorenzo Hernández, Manuel; Gral. Mola, núm. 62.
 Palmera Embroidery, J. J. Acosta; San Sebastián, 2.
 Rodríguez Hernández, Nieves; Gral. Mola.

MOLINOS

Fernández Sicilia, Avelino; La Dehesa.
 García García, Antonio; Marina.
 Hernández Hernández, Juan; Quinta.
 Pérez Lorenzo, Manuel; B. Martín.
 Pérez Santiago, Miguel; Blas Simón.
 Pérez Díaz, Luisa; A. C. Pinto.
 Wandevallé Alvarez, Luis; Avda. José Antonio.

MUEBLES (VENTA DE)

Rodríguez José, Antonio; A. Abreu, 6, Vda. de Juan Pérez Cabrera, Gral Mola, 36

NOTARIOS

López Martín Romero, Federico; O'Daly, núm. 14.
 Recarte Casanova, Martín.

ODONTOLOGOS

Cruz Paz, Amado de la; O'Daly, 8.
 Fernández de la Cruz, Manuel; O'Daly, 2.
 Rodríguez Hernández José; O'Daly, 23;

TAPICERIA CATALANA

MUEBLES - FABRICACION PROPIA

TRESILLOS - SILLONES - FUNDAS - CORTINAJES Y MUEBLES

General Mola, 61 - - Santa Cruz de La Palma

OPTICAS

Blanco, Antonic; General Mola.
Nobauer, Armando; O'Daly, 27.

PANADERIAS

Alvarez Rodríguez, Vicente; Marina.
Concepcion Maximino; F. Abreu.
Díaz Batista, Desiderio; San Miguel.
Felipe Mesa, Domingo; Calcinas.
Fernández Sicilia, Avelino; Velhoco.
González Castañeda, Miguel; Gral. Mola.
López Rodríguez, Felipe; Díaz Pimienta.
Peña Lorenzo, Santos Abreu.
Pérez González, Pedro; El Pueblo.
Ramón Hernández, Manuel; A. R. López.
Rodríguez Bethencourt, Guillermo; Velhoco.
Rodríguez Espinosa, Baldomero; Santos Abreu
Rodríguez y Rodríguez, Luis; Santos Abreu
Sánchez Rodríguez, José; Velhoco.

PAPEL AL POR MAYOR

Santana Martín, Julio; Gral. Mola, 23.

PAPELERIAS

Feliciano Pérez, A. P. de España, 1.
Librería Cervantes, Gral Mola, 4.
Marrero Cabrera, Tomás; O'Daly, 14.

PASTAS ALIMENTICIAS (FABRICA DE)

Pérez Santiago, Miguel; B. Simón, 2.

PERFUMERIAS

Feliciano Pérez, A.; P. de España, 1.
Fierro Fernández, Juan; Gral. Mola, 16.
García, Ricarda; Gral. Mola, 19.
Pérez Algarrada, Argelio; O'Daly.
Perfumería Nublo, O'Daly, 28.
Rodríguez Hernández, Nieves; Vandale, 6.

PERIODICO

"Diario de Avisos", Méndez Cabezoia.

PESCADO (VENTA AL POR MAYOR)

Toledo Hernández, José; Marina, 20. —

PESCADO (VENTA AL POR MENOR)

Díaz Fernández, José; B. Martín.
Ramos Hernández, Ramón; P. Mercado.

PERITO AGRICOLA

Guadalupe Durán, José.

ARALDA

**FABRICA DE PASTAS ALIMENTICIAS
MOLINO DE GOFIO
MIGUEL PEREZ SANTIAGO
Santa Cruz de La Palma**

PERITO APAREJADOR

Benítez Lorenzo, A; O'Daly, 24.

PIELES CABRIAS SIN CURTIR

Martín Acosta, Blasco; Gral. Mola, 39.

PLATERIAS

Nobauer, Armando; O'Daly, 27.

PRACTICANTES

Facundo Amaro, Agustín; Gral. Mola, 9.
Fernández Santos, Mauro; F. Abreu, 5.
Galván Martín, Manuel; M. Cabezola, 18.
García Cejas, Santiago; Navarra, 9.
Henríquez García, Manuel; A. Abreu, 55.
León Carballo, Buenaventura; P. Galdós.
León Pérez, Horacio; Pérez Galdós.
Méndez Hernández, Manuel; S. José, 5.

PRACTICOS DEL PUERTO

Carrillo González-Regalado, J. Amaro;
Puerto.

PIELES (ESPECULADORES EN)

Martín Acosta, Blas; Gral. Mola, 21.

PROCURADORES

Henríquez Hernández, Emiliano; Viera,

**PRODUCTOS FORESTALES (EXPOR-
TADORES DE)**

Bravo de Paz, Rafael; A. R. López, 5.
Ferraz Fernández, J. Antonio; Gral. Mola, 6
González Pérez, A.; La Portada.
Hernández Medina, M.; O'Daly, 17.

RELOJERIAS

Blanco Herrera, Antonio; Gral. Mola, 43.
Negrench, Eloy; Gral. Mola.
Nobauer, Armando; O'Daly, 27.

RESTAURANTES

Hernández Pérez, Gregorio; Avenida José
Antonio.
Rodríguez Machín, Manuel; Avenida José
Antonio.

SASTRES

Ramos Hernández, Juan; Díaz Pimienta.

SEGUROS

Mutua General de Seguros; Armando R.
González; Gral. Mola, 3.

SERRERIA MECANICA

Pérez Guerra, Manuel; Playa Bajamar,

SOCIEDADES

Acción Española.
Asociación de Padres de Familia.

Automóvil Club.
 El Españolismo.
 El Porvenir Obrero.
 Sociedad Cosmológica.
 Sociedad Coral.
 Sociedad Económica de Amigos del País.
 Mensajero C. D.
 Nuevo Club.
 Tenisca C. D.

TABACOS (ELABORACION DE)

Afonso Vidal, Blas; Calsinas.
 Alvarez Rodriguez, Blas; O'Daly.
 Amaró Rodriguez, Agustín; Dr. P. Camacho.
 Arocha Martin, Sergio; Santa Catalina.
 Arocha Martin, José Manuel; Alvarez de Abreu.
 Cabrera Díaz, José; Tres Codos.
 Cabrera Hernández, Gregorio; A. Cabrera Pinto.
 Cabrera Cáceres, Francisco; Pl. España.
 Cabrera Morales, José; O'Daly.
 Castro Pombrol, Tomás; General Mola.
 Capote Lorenzo, Tomás; General Mola.
 Castro García, Tomás; A. R. López.
 Concepción, Mario Manuel; O'Daly.
 Concepción Pérez, Antonio; O'Daly.
 Concepción Pérez, Juan; Rodríguez Méndez
 Concepción Pérez, Francisco; Montecristo.
 Fernández Fernández, Alvaro; Simónica.
 Galván Lorenzo, Basilio; Gral. Mola.
 Galván Lorenzo, Toribio J.; P. Galdós, 6.
 Galván Lorenzo, Manuel; General Moal.
 García San Juan, Antonio; Calvario.
 Gil González, Manuel; O'Daly.
 Henriquez de las Casas, Emilio; Tanquito, núm. 3.
 "Las Pirámides, S. A.; Alvarez de Abreu.
 Martín Pérez, Francisco; A. Abreu, 13.
 Mederos Hernández, Tomás; Drago.
 Melián Riverol, Emilio; B. Martín.
 Padrón García, Miguel; Calvo Sotelo.
 Paz Remedios, Julio Angel de; San Miguel

Pérez y Pérez, Fidel; Calsinas.
 Pérez Ramos, Antonio; O'Daly.
 Pérez y Pérez, Rafael; San Sebastián.

Pérez Rodríguez, Félix; Gral Mola.
 Pieltain de la Peña, Ma. Luisa; Av. José Antonio.
 Ramos Hernández, Ramón; Pedro Poggio.
 Ramos Ramos, Antonio; Pedro Poggio.
 Rodríguez González, Vicente; A. R. López.
 Rodríguez Pérez Leonardo; Montecristo.
 Rodríguez, Isidro Rafael; A. C. Pinto.
 Rodríguez González, Juan; General Mola.
 Rodríguez Toledo, Edmundo; Gral. Mola 46
 Sánchez Méndez, Eugenio; Montecristo.
 Sánchez Méndez, Estanislao; Molamunt.
 Sangil Pérez, Manuel; Montecristo.
 Sangil Pérez, Francisco; San Sebastián, 2.
 San Blas, Pelegrín; Vendaval.
 Santos Fernández, Lucio; Huertas.

TABACOS (VENTA DE)

Alvarez Rodríguez, Blas; O'Daly, 44.
 Arocha Morera, Luis; O'Daly, 11.
 Cabrera Cáceres, Francisco; P. España.
 Concepción Pérez, Francisco; O'Daly, 23.
 Gil González, Manuel; O'Daly, 4.
 Rodríguez González, Juan; Gral. Mola, 24.
 Sánchez Hernández Antonio; Marina.

TABLAJEROS

Guerra Ferraz, Simón; P. Volcán.
 Matos Hernández, Alfonso; Mercado.

TALLERES MECANICOS

González Pérez, Antonio; A. J. Antonio.
 Rodríguez Fernández, Celestino; Av. Marítima
 Rodríguez Martín, Juan; La Portada.

TALLER DE LABRAR MADERA

Daranas Rodríguez, Juan; California.
 Duque Batista, Gabriel; Marina.
 Pérez Guerra, Manuel; Playa Bajamar.

TEJIDOS AL POR MAYOR

Concepción, Francisco; Gral. Mola, 40.
 Hernández H., Manuel; P. Borrero, 1.
 Juan Cabrera Martín (La Palma), S. A.
 General Mola, 2,
 Lorenzo H., Manuel; Gral. Mola, 62 .

TEJIDOS AL POR MENOR

Cabrera Rodríguez, José; O'Daly, 7.
 González García, Francisco; O'Daly, 4.
 González Leal, Angel; Gral. Mola, 42.
 Guerra Fernández Ismael; Gral. Mola.
 Haddad Alejandro; Plaza de España, 4.
 Martín Rodríguez, Francisco; Plaza de España, núm. 1.
 Pérez Fernández, Julio; Gral. Mola, 16.
 Pérez Rodríguez, Alejo; Gral. Mola, 8.
 Pérez Rodríguez Felix; Gral. Mola, 7.
 Rodríguez Hernández, Domingo; O'Daly, 23
 Rojas Ortega, Juan; O'Daly, 25.
 Ruiz Regidor Manuel; Gral. Mola, 20.
 Santiago Díaz, Pedro M.; O'Daly.
 Santana Martín, José; Gral. Mola.
 Sucesora de Fernández del Castillo; Plaza España.
 Triana, Manuel; Gral. Mola, 11.
 Viuda de Toledo; Gral. Mola, 36.

TAPICERIA

Valdés Alfonso, Raul; Av. Marítima.
 Tapicería Catalana; Gral. Mola, 61,

TRANSPORTES MARITIMOS

Hernández Medina, M.; O'Daly, 17.
 Rodríguez Conde, M.; O'Daly, 19.

TRANSPORTES TERRESTRES

Santos Pérez, María; A. Abreu.
 Transportes del Norte de Santa Cruz de La Palma; A. Abreu.
 Transportes de La Palma; La Portada.

VETERINARIOS

G. González, Pascual; Gral. Mola.

VINOS Y LICORES AL POR MAYOR

Rodríguez Rodríguez, Evaristo; O'Daly, 28
 Rodríguez Pérez, Cayetano; Av. J. Antonio,
 Santiago Casañas, Francisco; O'Daly.
 Sicilia Pérez, José M.; P. Volcán.

VINOS (VENTA DE)

Bodega "Esperanza", de Fermín Martín Sánchez; O'Daly, 31 (trasera).

VIVERO

"Las Huertas", de José Martín Herrera;
 La Portada, núm. 6.

BARLOVENTO

Lugar con Ayuntamiento de 3.453 habitantes de derecho y 3.342 de hecho, a 39 kilómetros de la capital de la isla de La Palma. Constituyen dicho Municipio

el lugar de Barlovento, los caseríos de de las Cabezadas, Lomo Machín, Lomo Cruz de Aparicio, La Cuesta, Lomo Chico, las Cabezadas, Lomo Machín, Lomo Lomo Viejo de la Florida, Los Morantes, Oropesa, La Palmita, Las Paredes, Topaciegas. La Tosca, la aldea de Gallegos y el Faro de Punta Cumplida. Pertenece al partido judicial de Santa Cruz de La Palma.

Alcalde: don Juan Brito Francisco.

ABACERIAS

Francisco Pérez Pablo; Cabezadas.
Ortega Martín, Telesforo; Gallegos.
Rodríguez Hernández, Domingo; Cuesta.

ACEITE Y VINAGRE

Martín Castro, Julián; Gallegos.

COMESTIBLES

Concepción Hernández, María; G. Mola.
Francisco Concepción, José; Lomo Machín
Pérez Pérez, Eusebio; Gral. Franco.
Pérez Rodríguez, Diego; Gral. Franco, A.

EFFECTOS TIMBRADOS

Pérez Pérez, Eusebio; Oropesa.
Pérez Rodríguez Diego; Gral. Franco.

MEDICO

Sánchez Rico, Joaquín.

MERCERIAS

Pérez Martín, Delia; Cabezadas.
Santiago Herrera Martín e hijos; General Franco.

MOLINO DE REPRESA

Martín López, Eugenio; Gallegos.

MOLINO DE VIENTO

García Pérez, Domingo, Tosca.

PANADERIAS

Castro Castro, Petra; Gallegos.
Hernández López, Manuel; Cabezadas.
Hernández Rodríguez, José; Florida.
Martín Concepción, Domingo; Gallegos.

SOCIEDADES RECREATIVAS

Asociación de Cuesta y Cabezada.
Asociación de Propietarios.
Asociación de Propietarios Los Gallegos.
La Protectora.

BREÑA ALTA

Villa con Ayuntamiento, de 4.385 habitantes de derecho y 4.271 de hecho, a 9 kilómetros de la capital de la isla. Constituyen dicho Municipio la villa de Breña Alta, las aldeas de Breña, Buenavista de Abajo, El Llanito, Buenavista de Arriba,

Las Ledas, Miranda de Abajo, los case-
rios de Barranco de Aguacencio, Barran-
co de Ancón, Barranco de los Aduares, Ba-
rranco de Los Alamos, Botazo, La Cape-
llanía, La Concepción, Los Cuatro Caminos,
La Cuesta, Espanta Cuervos, La Grama,
Matos, La Palizada, Paño de Cabeza, La
Planta, Playa, El Reventón, El Socorro, La
Travesía y las Vueltas de los Aduares. Per-
tenece al partido judicial de Sta. Cruz de
La Palma.

Alcalde: don Martín Cabrera Monterrey.

ABACERIAS

Barrios Hernández Angel; Bta. de Arriba.
Barrios Martín, Pedro; Llanito.
Bethencourt Capote, Eduardo; Breña Alta.
Calero Cabrera María; Bta. Arriba.
Francisco Pérez, Arabio; Bta. Arriba.
García González, Adolfo; Bta. Arriba.
García Santos, Andrés; Miranda.
González Concepción, Ibrahín; Bta. Arriba.
Pérez Álvarez, Gregorio; Bta. Abajo.
Pérez Álvarez, Gregorio; Miranda.
Pérez Sicilia, Dionisio; Miranda.
Rodríguez Bethencourt, Cristina; Bta. de
Arriba.
Sicilia Rodríguez, Bernardo; Breña.
Sicilia Leal, Conrado; Bta. Arriba.
Silva Sicilia, Virgilio; Breña.

ALMACENISTA IMPORTADOR

Cabrera Pérez, Francisco; Los Llanos.

AUTOS. (REPARACION DE)

Sicilia Álvarez, Antonio; B. de Abajo.

CALZADO (VENTA DE)

Hernández Díaz, Lorenzo.
Pérez Álvarez, Gregorio.
Pérez Morera, Juan Roque.

CARBONES

Hernández Morera, Pablo; B. de Arriba.

CEREALES Y HARINA AL POR MENOR

Cabrera Pérez, Francisco; Llanito.

CIGARRILLOS (FABRICA DE)

González Pérez, Evaristo; B. de Arriba, 3.

CINE

Cine Novedades, de Federico Laverz y Lugo

COMESTIBLES

Álvarez Silva, Anselmo; Llanito.
Bethencourt Capote, Antonio; Bta. Abajo.
Bravo Álvarez, Juan; Bta. Arriba.
Corujo González, Juan; Llanito.
Fernández García, Felipe; Llanito.
González Leal, Benito; Breña.
Herrera Francisco, Florentino; Bta. Abajo.
Herrera Castro, Josefa; Bta. Arriba.
Pérez y Pérez Luis; Bta. Arriba.
Pérez Díaz, Vicente; Bta. Arriba.
Pérez y Pérez, Angeles; Miranda.
Rodríguez Álvarez, Ildelfonso; Bta. Arriba.

CONTRATISTA DE OBRAS

Marrero Hnos.; S. L.; Llanito.

CURTIDOS (COMERCIO DE)

Pérez Morera, Juan; Llanito.

ELECTRICIDAD (FABRICA DE)

Martín González, Tomás; B. de Arriba.

EXPLOSIVOS

Martín Toledo, Julián; La Caldereta.

FRUTAS Y HORTALIZAS (VENTA DE)

Concepción Concepción, Primitivo R.; La Cuesta,

Guerra García, Salvador; B. de Arriba.

Rodríguez Espinosa, Pedro; B. de Abajo.

HOTEL

Hotel Florida.

MADERAS

Hernández Morera, Pablo; B. de Arriba.

MEDICO

Pérez Soriano, Francisco; Casco.

MERCERIAS Y PAQUETERIAS

Hernández Díaz, Lorenzo; Llanito.
Lorenzo Pérez, Eulalio; Bta. Arriba.

MIELES (TRAPICHE DE)

González Sánchez, Nicanor; B. de Abajo.

MOLINOS

Cabrera Monterrey, Martín; Llanito.
Martín González, Tomás; B. de Arriba.

PANADERIAS

Brito Castañeda, Leoncio; B. de Arriba.
Capote Brito, Pedro; Bta. de Abajo.
Concepción Díaz, Vicente; Llanito.

PRODUCTOS FORESTALES

Brito Díaz, Adelino; Buenavista.
García Afonso, Urbano; Llanito.
Machín Álvarez, Félix; Buenavista.

SERRERIAS MECANICAS

Rodríguez Concepción, José T.; Carretera.
Yanes Carrillo, Armando; Playa Bajamar.

SOCIEDADES

Asociación de Propietarios de la Vida de Breña Alta.

Sociedad Musical La Esperanza.

TABACOS (ELABORACION DE)

Brito Expósito, Apolonio; Llanito.
 Cabrera Pérez, Francisco; Llanito.
 Concepción Concepción, Antonio; B. Arriba.
 Concepción Reyes, Eladio; B. de Arriba,
 Fernández García, Felipe.
 García Aronso, Urbano; Llanito.
 García Alvarez, Pedro; Llanito.
 González Pérez, E.; B. de Arriba.
 González Sánchez, Marcos; B. de Arriba.
 Martín García, Argelio; Llanito.
 Rodríguez Batista, José; B. de Arriba.

BREÑA BAJA

Lugar con Ayuntamiento, de 2.647 habitantes de derecho y 2.533 de hecho, a 8 kilómetros de la Capital de la Isla. Constituyen dicho Municipio el lugar de Breña Baja o San José, las aldeas de Corcobados o Las Mesitas, Ledas de Arriba y La Montaña, los caseríos de Amargavinos, Beltrán, Castillo de Abajo, Castillo de Arriba, Cuatro Caminos, Cuba o Buracas, Cuesta de San José, El Fuerte, Ledas de Abajo, Lomo del Incienso, Mocanera, Los Molinos, San Antonio, El Socorro, El Tonelero y El Tributo. Pertenece al partido judicial de Santa Cruz de La Palma.

Alcalde: D. José M. Hernández Vergara.

CIGARRILLOS (FABRICAS DE)

Perdomo Lorenzo Antonio; San Antonio.
 Sicilia Sicilia, Antonio; San Antonio.

CURTIDOS (COMERCIO DE)

Hernández Díaz, Pedro; Ledas.

FRUTAS Y HORTALIZAS (VENTA DE)

Alvarez González, Pedro; Castillo.
 Brito Pérez, Antonio; Castillo.
 Castañeda Sicilia, José; Castillo.
 González Morales, Rosa; Monte.
 Pérez Pérez, Juan; Castillo.

MEDICO

Méndez Martín, Cendeo.

MERCERIAS

Alvarez Fernández, Eutimio; Ledas.
 Hernández Díaz, Pedro; Ledas.
 Morales Jorge, Alvaro; Monte.

MOLINO

Pérez Santiago, Miguel; San Antonio.

PANADERIAS

Gutiérrez, Cirilo; Ledas,
 Hernández Pérez, Josefa; San Antonio,
 Herrera Carmona, Dionisio; Castillo.
 Negrín Suárez, José; Montaña.

SOCIEDADES

Asociación de Propietarios.
 Juventud Española.

EL PASO

Ciudad con Ayuntamiento, de 6.089 habitantes de derecho y 5.783 de hecho, a 50 kilómetros de la Capital de la Isla. Constituyen dicho Municipio la ciudad de El Paso, la aldea de Tajuya, los caseríos de Barriail La Caldera, Corazoncillo, Jedey, Manchas y Triana. Pertenece al partido judicial de Los Llanos de Aridane.

Alcalde: D. Antonio Pino Pérez.

ABACERIAS

Afonso Mateo, Antonio; Cernícalos.
 Afonso Martín, Antonio; P. A. Malpaís.
 Brito Pérez, Vicente; Tajuya.
 Camacho González, Amelia; Las Manchas.
 Concepción Concepción, Sandalio; P. A. Malpaís.
 Cordobés Hernández, Carmen; Pérez Díaz.
 Díaz Jerónimo, Juan; Las Manchas.
 Díaz Barreto, Manuel; Tajuya.
 Gracia Remedios, Primo; P. A. Malpaís.
 García González, Eleuterio; Jedey.
 González Martín, Martín; Las Canales.
 González Rodríguez, Tomás; Las Manchas.
 Hernández Candelaria, Enriqueta; P. A. Malpaís.
 Leal Fernández, Florentina; Tajuya.
 Leal, Vda. de Dominguez, Modesta; Las Manchas.
 López Rivero, Rosa; Monteluján.
 Lorenzo Concepción, Sotero; P. A. Malpaís.
 Lorenz Armas, Ismael; Tacande.
 Mederos Rodríguez, Adrián; Tajuya.
 Padrón Lorenzo, Juan; Monteluján.
 Pérez Rodríguez, Juan; La Rosa.
 Pérez Triana, Juana; T. de Abajo.
 Pérez Francisco, Luisa; Las Manchas.
 Pérez Díaz, Manuel; P. A. Malpaís.
 Pérez Díaz, Vicente; Pérez Díaz.
 Pino Brito, Miguel del; La Rosa.
 Rodríguez Concepción, Laudelino; Padrón.
 Rodríguez Gómez, Silverio; Tajuya.
 San Juan Armas, José M.^a; Tajuya.
 Simón, Alvarez, José; Jedey.

ACEITE Y VINAGRE

Afonso Rodríguez, Bonanza; Tenerra.
 Hernández Gutiérrez, Cirilo; Paso de Abajo.
 Marlin Martín, María; Jedey.
 Marrero Sosa, Rafael; P. A. Malpaís.
 Pérez Díaz, Saturnino; J.A. Barros.
 Pino Hernández, Juan del; Cernícalos.
 San Juan Armas, Serafin; Tajuya.

AGENTE COMERCIAL

Acosta Mederos, Darino; Carretera.

ARTICULOS DE SEDA DEL PAIS

Brito Simón, Braulio; Cernícalos.

BARES

Bar Vellido, de Vicente Simón; Gral. Franco, 1.
 Candelaria Pérez, Alejandro; M. Tato.

CIGARRILLOS (FABRICA DE)

Capote Lorenzo, Pedro; Gral. Franco, 1.
 Lino García Alonso, Manuel; Pérez Díaz.
 Padrón Sosa, Daniel; Cernícalos.
 Sicilia Brito, Guillermo; Malpaís.

COMESTIBLES

Brito Simón, Braulio; Cernícalos.
 Acosta Mederos, Ismael; Cernícalos.
 Díaz Sosa, Ismael; Paso de Abajo.
 Díaz Sosa, Miguel; M. Ataño.

Pérez Rodríguez, Secundino; La Rosa.
 Pérez Hernández, Benigno; Paso de Abajo.
 Pino Pino, Vicente; Tenerra.
 Segura Díaz, Salvador; Paso de Abajo.
 Sosa Hernández, Antonio; Paso de Abajo.

PRACTICANTE

Camacho Camacho, José.

CURTIDOS (COMERCIO DE)

Martin Pérez, Antonio; Paso de Abajo.
 Armas Arenas, Silvestre; Las Manchas.

TABACOS (FABRICA DE)

Capote Lorenzo, Pedro; Gral. Franco, 1.
 Pino Pérez, Antonio; 13 de Septiembre.

ESPECTACULOS

Teatro-Cine Azul, de Victor Monterrey.

TABERNA

Candelaria Pérez, Alejandro; M. Taño.
 Simón Fernández, Vicente; P. de Abajo.

EFFECTOS TIMBRADOS

Camacho, María, Vda. de González; Las
 Manchas.
 Capote Lorenzo, Pedro; Gral. Franco.—

TABLAJERO

Hernández Martin, Francisco; P. Díaz.
 Rodríguez Pérez, Agustín; Las Manchas.

MOLINOS

González Martin, Martín; Tenera.
 Hernández Martin, Tomás; Cernicalos.
 Monterrey Hernández, Fidel; Carretera.

TALLER MECANICO

Capote Lorenzo, Pedro; 13 Septiembre.

PANADERIAS

García Hernández, Antonio; P. de Abajo.
 Grupo de Panaderos de El Paso; Gral.
 Franco.
 Martín Pérez, José; Paso de Abajo.
 Pérez Hernández, Benito; Paso de Abajo.
 Pérez Yanes, Juan; Paso de Abajo.
 Simón Fernández, Vicente; P. de Abajo.

TEJIDOS AL POR MENOR

Martin Pérez, Pedro; Monte Luján.
 Pedro Méndez, Antonio; Cernicalos.
 Sosa Hernández, Antonio; P. de Abajo.

TRANSPORTES

Capote Fernández, Leopoldo; P. Díaz.

FUENCALIENTE

Lugar con Ayuntamiento, de 2.493 habitantes de derecho y 2.419 de hecho, a 32'50 kilómetros de la capital de la isla. Constituyen dicho Municipio el lugar de Fuencaliente de La Palma, las aldeas de Caletas, El Charco, Las Indias y Los Quemados. Pertenece al partido judicial de Los Llanos de Aridane.

Acalde: D. Emilio Quintana Sánchez.

ABACERIAS

Hernández Hernández, Buenaventura; Las Indias.
Hrenández Torres, Rosario; Las Indias.
Lorenzo Hernández, Félix; Las Indias.

AGUARDIENTES (FABRICA DE)

Díaz Duque, Manuel; Los Canarios.

CAFE ECONOMICO

Santos Pérez, Evertó; Los Canarios.

COMESTIBLES

Cabrera Díaz, David; Los Canarios.
Díaz Torres, Pedro; Los Canarios.

CONFECCIONES

Hernández Paz, Antonio; Las Indias.
Paz Cabrera, Angel de; Los Sanarios.

CURTIDOS (COMERCIO DE)

Curbelo Yanes, Gumersindo; Canarios.

EFFECTOS TIMBRADOS

Rosa Paz, Mauricio de la.

ELECTRICIDAD (FABRICA DE)

Leal Torres, Francisco; Los Canarios.

FRUTAS Y HORTALIZAS

Hernández y Hernández, Eladio; Los Canarios.
Hernández Hernández, Cecilio; Los Quemados.
Rosa de Paz, Mauricio; Los Canarios.

HORNOS PARA COCER PAN

Duque Camacho, Dimas; Canarios.
Hernández Hernández, Ciro; Canarios.

MEDICO

Méndez Martín, Cendeo.

MERCERIAS AL POR MENOR

Curbelo Yanes, Gumersindo; Canarios .



MOLINOS, MOLTURACION CEREALES

Felipe Torres, Antonio; Las Indias.
Leal Torres, Francisco; Los Canarios.

MONTES (CAPATAZ FACULTATIVO DE)

Hernández Hernández, Loreto.

PRACTICANTES

Hernández Torres, J. José.
Torres Pérez, Agustín.

SOCIEDAD

Minerva de Instrucción y Recreo.

VINOS (COSECHEROS DE)

Díaz Leal, Luis; Caletas.
Díaz Pérez, Santiago; Caletas.
Díaz Torres, Domingo; Los Canarios.
Pérez Pérez, Pedro; Caletas.
Torres Díaz, Juan; Los Canarios.
Torres Pérez, Bernardino; Caletas.

VINOS (ESPECULADORES Y EXPORTADORES DE)

Paz Cabrera, Angel de; Los Canarios.
Rodríguez Carballo, Quiterio.

GARAFIA

Villa con Ayuntamiento, de 5.537 habitantes de derecho y 5.228 de hecho, a 98 kilómetros de la capital de la isla y 57 de la cabeza de su partido judicial. Constituyen dicho Municipio la villa de Garafía o Santo Domingo, los coseríos de Las Agujas, El Bañadero, La Barranquera, El Barranquito, Santo Domingo. Barranquito de los Palos, Los Barraquitos, La Barrera, La Barrerita, Los Barrerós, El Brezal, Briesta, El Cabo, Los Caboquitos, El Calvario, La Calzadilla, Capitán, Casa Quemada, Catela, El Cerradero, El Colmenero, El Corchete, Cruz del Llanito, Las Cuevitas, El Charco, Las Charquetas, La Esclavitud, Los Espegueros, El Espinero, Las Faeras, La Fajana Grande, Fernando Opero, El Frontón, Fuente del Ciego, Fuente del Pino, Fuente del Riachuelo, El Granel, Hiscaguan, Los Hondos, Hondos de Cueva de Agua, Hondos de las Tricias, La Hoyá Grande, Los Hoyos, El Jaral, Juan Adalid, El Juncal, La Ladera, Lomada Grande, Lomito de la Rama, Lomito del Medio, Los Lomitos, El Lomo, Lomo de las Manchas, Lomo de las Piedras, Lomo del Barco, Lomo del Trébol, Lomo de los Castros, Lomo de los Herreros, Lomo de los Machines, Lomo de los Machos, Lomo de los Tanques, Llano del Castillo, Llano del Negro, Llano del Pamero, Llano de Riachuelo Machín, La Maguenza, La Media Luna, La Montañeta, El Mudo, El Palmar, La Palmera, La Pelada, Raíz del Pino, El Revolcadero, El Rito, Roque del Faro, Las Rositas, La Rueda, La Solana, Tablado de la Montañeta, Las Tierras, El Topo, Topo de las Piteras, La Tosca, Las Toscas, Tronco Verde, La Urna, Valle del Castillo, las casas de labor de Lomo del Fraile, La Mejera Los Sabres, Topo del Frontón, La Traviesta, Valle del Frontón, Vereda de Carmona y las Zarzas. Pertenece al partido judicial de Los Llanos de Aridane.

Alcalde: D. Mariano Acosta Martín.

ABACERIAS

Cabrera Moreles, José; Pérez de Pinto.
 Castro Fernández, Leónides; P. de Brito.
 García Hernández, Fermína; Santo Domingo.
 García y García, Antonia; Pérez de Brito.
 García Pérez, Antonio; Franceses.
 García Pérez Marcelino; El Tablado.
 González Pérez, Antonio; Díaz y Suárez.
 Pedrianes Pérez, José M.^a; Díaz y Suárez.
 Rodríguez Martín, Antonio; La Fajana.
 Pérez Rodríguez, Simón; Roque del Faro.
 Mata Lorenzo, Marcelina; Cruz Llanito.
 Rodríguez Cas tillo, Josefa; Llano Negro.

ACEITE Y VINAGRE

Díaz Ventura, Régino; Don Pedro.
 Fernández Pedrañes, Pedro; Llano Negro.
 Francisco Brito Araceli; El Mudo.
 García Cáceres, Fernando; Los Sabres.
 Hernández Pérez, Prudencio; Cueva del Húmo.
 Lorenzo Castro, Isidoro; El Castillo.
 Lorenzo Hernández, Luis; Las Tricias.
 Mata Rodríguez Eutimio; Las Tricias.
 Medina Meliá; Domingo; El Palmar.
 Medina Castro, Antonio; Los Sabres.
 Medina Castro, Gregorio; Pérez de Brito.
 Morales González, José A.; Pérez de Brito.

Pérez Rodríguez, Leonila; La Mata.
 Pérez Mata, Imeldo; Las Tricias.
 Reyes y Reyes, Cándido; Santo Domingo.
 Riverol García, Virgilio; Bailadero.
 Rodríguez Pérez, Juan; Santo Domingo.
 Rodríguez García, Crescencio; El Tablado.
 Rodríguez García, Daniel; Don Pedro.
 Rodríguez Lorenzo, Fermín; La Piedra.
 Rodríguez Pérez, Eustaquio; Don Pedro.

AGUARDIENTES Y VINOS

Castro Rodríguez, Domingo; Pérez de Brito
 Castro Rocha, Acisclo; Cueva del Agua.

Castro Lorenzo, Cándido; La Traviesa.
 Francisco Castro, Dionisio; Franceses.
 Herrera Pérez, Manuel; Los Machines.
 Herrera Rodríguez, Antonio; Los Machines.
 Lorenzo Pérez, Fortunato; La Fajana.
 Martín Medina, Felisa; Ramón y Cajal.
 Paz Pérez, Manuel de; Pérez de Brito.
 Pérez García, Marcelona; El Tablado.
 Pérez Lorenzo, Antonio; Franceses.
 Pérez Castro, Atanasio; Roque del Faro.
 Reyes Reyes, José Manuel; Roque del Faro.

CAFES

Hernández Hernández, Antonio; Las Tricias
 Hernández Martín, Leonardo; Díaz y Suárez.
 Melián Riverol, Antonio; La Palmera.
 Pérez y Pérez, Porcadio; Bailadero.
 Pérez y Pérez, Cándido; Las Tricias.
 Pérez y Rodríguez, Manuel; El Mudo.

CASA DE HUESPEDES

Paz Pérez, Manuel; Pérez de Brito.

COMBUSTIBLES VEGETALES

Rodríguez Pérez, José María; Santo Domingo.

EFFECTOS TIMBRADOS

Mata Lorenzo, Marcelino; Las Tricias.
 Pérez y Pérez, M. de la Luz; Santo Domingo.

ESPECULADORES EN LEÑA

Cabrera Pérez, Juan; Franceses.

Julián Martínez Toledo

Venta de explosivos

Oficinas: Navarra, 37
Teléfono, 212

Depósitos en:

Santa Cruz de La Palma
San Andrés y Sauces

Juan San Gil Pérez

ALMACEN DE ULTRAMARINOS
LOZA - CRISTALERIA - etc. etc.

●
San Sebastián, 19
SANTA CRUZ DE LA PALMA

AGUSTIN BENITEZ LORENZO

Perito Aparejador de Obras

●
General Mola, 72
Teléfono, 82

Santa Cruz de La Palma

FABRICA DE GALLETAS

BARELLA

●
Vendaval núm. 4

Santa Cruz de La Palma

TALLER MECANICO

Roberto Cutillas Sosvilla

La Carrilla - Los Llanos de Aridane
SANTA CRUZ DE LA PALMA

"JUNONIA"

El cigarrillo preferido por los buenos
fumadores, confeccionado con
tabaco Caldera, Breñas y Habano

A. Cabrera Pinto núm. 32

Santa Cruz de La Palma
(Canarias)

Vicente Hernández Ferraz

Cosechero Exportador de
tomates y plátanos

Plaza de Argual
Los Llanos de Aridane

"LA DALIA"

FABRICA DE TABACOS

DE

José Cabrera Morales

O'Daly núm. 42 Teléfono, 77
SANTA CRUZ DE LA PALMA
(CANARIAS)

Cabrera Pérez, Fausto; Franceses.
 Castillo Rodríguez, Juan; Llano del Negro.
 Castro Fernández, Norberto; Santo Domingo.
 Hernández García, Catalijo; El Tablado.
 Pedrianes Pérez, José María; Santo Domingo.
 Pérez Pedrianes, Medardo; Llano Negro.
 Pérez Rodríguez, Simón; Roque del Far.

MEDICO

Ortega Sánchez, Antonio; Sto. Domingo.

'MOLINOS DE VIENTO'

Acosta Rodríguez, Cristóbal; Las Tricias.
 Pérez González, Esteban; Llano del Negro.

MOLINOS DE MOTOR

Fernández Pérez, José; El Calvario.
 García Pérez, Antonio; Franceses.
 Paz Lorenzo, José A.; Cueva del Agua.
 Hernández Martín, Arturo; Sto. Domingo.
 Pedrianes Pérez, Marcelino; Sto. Domingo.
 Pérez Rodríguez, Félix; La Mata.
 Rodríguez García, Crescencio; El Tablado.

PANADERIAS

Castillo Martín, Eulalia; La Hurana.
 Lorenzo Hernández, Eduardo; Franceses.
 Lorenzo Hernández, Luis; Las Tricias.
 Mata Lorenzo, Marcelina; Los Carreros.
 Pérez y Pérez, Clemente; Franceses.
 Rodríguez González, Guadalupe; Santo Domingo.

PRACTICANTE

Pérez Rosa, Manuel; Ramón y Cajal, 11.

VIVERES AL POR MENOR

Cabrera Morales, José; Pérez de Brito.
 García Pérez, Marcelino; El Tablado.
 González Pérez, Antonio; Díaz y Suárez.
 Pedrianes Pérez, José M.; Sto. Domingo.

LOS LLANOS DE ARIDANES

Los Llanos de Aridanés es uno de los pueblos más bellos de Canarias. Se halla situado en el centro del Valle. En él, de cumbre a mar, se encuentran igualmente El Paso y Tazacorte.

Corresponde a la provincia y diócesis de Santa Cruz de Tenerife, y es cabeza de partido judicial. Está en una comarca fértil y pintoresca, de terreno variado, entre la costa O. y las montañas centrales de la isla, de la que es la segunda población. Su suelo es seco y su temperatura primaveral, siendo muy raro encontrar en el rigor del invierno cifras termométricas inferiores a 12°. Los paisajes son deliciosos. Si ascendemos hasta el llamado "Lomo de los Caballos", podemos disfrutar del grandioso panorama de la "Caldera de Taburiente".

Cuenta la ciudad con dos iglesias parroquiales, la Matriz de Nuestra Señora de los Remedios y la de San Pedro, en Argual, lugar pintoresco por su exuberante vegetación. Tiene también el histórico Santuario de Nuestra Señora de las Angustias, donde se conserva parte de las santas reliquias que recibió en Roma de manos de Su Santidad el Papa Pío V, el Beato Ignacio de Acevedo, uno de los Mártires de Tazacorte.

Tiene Juzgado de Primera Instancia e Instrucción y Juzgado Comarcal, Notaría, Arciprestazgo, Administración de Correos, estación de Telégrafos, centro telefónico

urbano e interurbano. Colegio de Segunda Enseñanza, Colegio de las MM. Dominicás, Escuelas Nacionales, varias sociedades instructivas y de recreo y Sucursal del Banco Hispano Americano.

Entre los edificios de moderna y reciente construcción figuran las Casas Consistoriales, Cuartel de la Guardia Civil, Centro Secundario de Higiene, Hospital y Colegio de las Madres Dominicás.

Cuenta también Los Llanos de Aridanes con importantes almacenes de exportación de plátanos, tomates y almendra y manufacturas de tabaco que surten el mercado interior y permiten la exportación. Posee igualmente una central hidroeléctrica y otras muchas industrias tales como ebanisterías, jabones, harinas, panificación, elaboración vinícolas, materiales de construcción, talleres mecánicos y de fundición, etc.

Distá 51 km. por carretera y 25 en línea recta de Santa Cruz de La Palma.

Las aguas que nacen en la inmediata cuenca de la "Caldera", riegan a la casi totalidad de los terrenos del término municipal, convirtiéndose hoy en ricas zonas de diferentes cultivos, y abastecen a la ciudad. Están clasificadas como de las mejores aguas potables que se conocen.

Posee una carretera que le une con su hermosa playa de la Costa Gris, en Puerto de Naos, que en la actualidad es una estación veraniega extraordinariamente concurrida.

La ciudad, que se halla circundada de graciosas cumbres, destaca por su clima, por la belleza de los panoramas que la rodean; por la amplitud de algunas de sus calles arboladas; por sus hermosas plazas de laureles, por la solemne gravedad de su templo parroquial, por la pulcritud de calles y viviendas, y el acomodamiento de éstas, bajo las graciosas tejas, encerrando huertas interiores a las que dan todas las habitaciones. La vida es grata, tranquila y señorial en Los Llanos de Aridane, capital del Valle de su nombre.

Ciudad con Ayuntamiento, de 8.349 habitantes de derecho y 8.069 de hecho, a 56 kilómetros de la capital de la isla. Constituyen dicho Municipio las ciudades de Los Llanos y Argual, los caseríos de Las An-

gustías, Los Barros, Caleras, Los Campitos, Cercado de Fuera, Espanta, Hermosilla, Las Manchas, Pedregales, Pinto; Puerto de Naos, Las Rosas, Tajuya y Todoque, la aldea de Triana y el barrio de La Montaña, Cabeza del partido judicial del mismo nombre.

Alcalde: Enrique Medros Lorenzo,

ABACERIAS

Acosta León, Antonio; Las Rosas, Alvarez Pérez, Eduardo; Todoque. Armas Rodríguez, Fermina; Campitos. Brito Rodríguez, Antonio; P. E. Santos. Castro Díaz, Manuel; Triana. Concepción Expósito, Rogelio; B. Carballa. Concepción Francisco, Guillermo; B. Carballo.

Díaz Camacho, Manuel; Argual. Díaz Martín, Arcia; Argual. Fernández Hernández, Rosario; Tajuya. González González, Angeles; Todoque. González Rodríguez, José María; Campitos. González Santana, Soledad; C. Sotelo. Guisón González, Manuel; Argual. Lavers Lugo, Federico; Argual. Leal Leal, Nieves; Tajuya. Martín Leal, José María; Todoque. Martín Rodríguez, Genaro; Argual. Navarro Jorge, Pedro; C. Sotelo. Paz Medina, Florentino; Convento. Pearanes Riverol, Pedro; Calvo Sotelo. Pérez Díaz, José; Las Rosas. Pérez Francisco, Armenio; B. Carballo. Pérez Francisco, Miguel; B. Carballo. Ramos Ramos, Anastasio; Argual. Rocha González, Desiderio; Argual. Rodríguez Afonso, Juan; Argual. Rodríguez Hernández, Juan; C. Sotelo. Rodríguez Leal, Delfina; Campitos. Rodríguez Martín, José; Argual. Sánchez Hernández, Manuela; Manchas. Simón González, Valentín; Manchas. Yáñez Pérez, Jacinto; Argual.

ABOGADO

Rodríguez Martín, Gregorio; F. Taño,

ABONOS (VENTA DE)

Bilto Concepción, F.; Pl. España.

BARBERIAS

Hernández Martín, Emilio; C. Sotelo.
Rodríguez Rodríguez, Juan; Argual.

ACEITE Y VINAGRE

Nazco Rodríguez, Juan A.; Argual.

BURUELOS (VENTA DE)

Acosta Herrera, Victorino; El Rosal.

AGENTES COMERCIALES

Hernández Hernández, Manuel; Calvo Sotelo, 19.
Ramón y Luis, Emilio; Calvario, 5.

CAFES

Acosta Nazco, León M.; Argual.
Gómez Lorenzo, Luis; Argual.
Guillén González, Manuel; Argual.
Guillén Méndez, Amado; P. España.
León Acosta, Pedro; Argual.
Ramos Ramos, Anastasio; Argual.
Rodríguez Afonso, Juan; Argual.
Santos Díaz, Deogracias; Gral. Franco.

AUTOMOVILES (ACCESORIOS PARA)

Cáceres Nazco, Policarpo; Gral. Franco.
Cobo Portillo, Emilio; Convento.

CALZADO

Acosta Herrera, Victorino; Gral. Franco, 8.
Alvarez Marcos, Arturo; Gral. Franco, 15.

AUTOMOVILES (REPARACION Y CONSTRUCCION DE PIEZAS PARA)

Cobo Portillo, Emilio; Convento.
Cutillas Sosvilla, Roberto; Carrilla.
Cruz Brito, Manuel; Ca. P. Nao.
González Gómez, Eduardo; Cristo.
Ramos Martín, Gregorio; C. Hdez.

CIGARRILLOS (FABRICA DE)

Castillo Olivares, Fernando del; Argual.
Lorenzo González, Francisco; Argual.
Lorenzo González, Miguel; Los Llanos.
Pérez Pulido, Matías; Calvo Sotelo.
Sotomayor Sotomayor, Pedro; Argual.

BANCO

Banco Hispano Americano, Avenida General Franco, 30.

CERRAJERIA

Talleres Cobo, El Convento.

COLEGIO LEGALMENTE RECONOCIDO

Fundación Muñoz, Gral. Franco, 26.

ESPECTACULOS

Imperial Cinema, de Federico Lavers y Lugo; Plaza de España,

COMERCIANTES

González Yanes, Antonio; Argual.
Pérez Ramos, Juan; Carretera.

ESPECULADORES EN FRUTOS

Brito Concepción, Francisco; Pl. España.
Martín Martín, Juan; La Cruz.

COMESTIBLES

Hernández Marante, Manuel; Triana.
León Acosta, Pedro; Argual.

FARMACIAS

Guzmán Pérez y Pérez, José; Plaza de España, 12.
Hernández Alvarez, Conrado; Gral. Franco.

ELECTRICIDAD (FABRICA DE)

Hidroeléctrica del Jurado de Riego de la Hacienda de Argual.

FERRETERIA AL POR MENOR

Felipe Carballo, Tomás; Calvo Sotelo.
Cáceres Nazco, Policarpo; Argual.
Lavers y Lugo, José Francisco; General Franco.

ELECTRICIDAD (INSTALADORES DE)

Pérez Pulido, Juan; Argual.
Talleres Cobo, El Convento.

FRUTAS EN PUESTOS

ELECTRICIDAD (MATERIAL DE)

Acosta Herrera, Victorino; Gral. Franco. 8.
Cáceres Nazco, Policarpo; Argual.
Talleres Cobo, El Convento.

Acosta Acosta, Felipe Juan; Argual.
Acosta Rodríguez, Modesto; Calvario.
Camacho Díaz, Braulio; Argual.
Castro Pérez, Francisco; Cristo.
Concepción Concepción, Sandalio; Los Barros.
Díaz Sosa, Antonio; Argual.
Gómez Rodríguez, Juan; Gral. Franco.
González Cruz, Heriberta; Tajuya.
González Lorenzo, Juana; M. Tenisca.
Hernández Hernández, Victoriano; Las Rosas.
Hernández Pérez, Cesáreo; La Iglesia.
Martín Brito, Leocricia; Ca. P. Nao.
Martín González, Félix; Manchas.
Nazco Luis, Juan; Calvo Sotelo.

EFFECTOS TIMBRADOS

Acosta Díaz, Tomás; Argual.
Castro Carmona, Dionisio.

Nazco Luis, Miguel; Argual.
 País Rodríguez, Severiano; Cristo,
 Pedrianes Riverol, Félix; Argual.
 Pérez Ríos, Armenia; Gral. Franco.
 Pérez Toledo, Gabriel; Triana.
 Pulido Pérez, Coraly; Argual.
 Rocha Hernández, Catalino C.; C. Sotelo.
 Rodríguez Lorenzo, Analecto; C. Sotelo.
 Samblás Felipe, José; Tajuya.
 Santos Camacho, Felipe; Todoque.
 Salazar Rodríguez, Nicolás; Las Rosas.
 Yanes González, Emérita; Tajuya.

FRUTOS (EXPORTADORES DE)

Brito Concepción, Francisco; Generalísimo
 Franco.
 Corporación de Agricultores; Argual.
 Esteve Bañuls y Cia. Ltda. Av. del Gene-
 ralísimo.
 González Yanes, Antonio; Argual.
 Hernández Ferraz, Vicente; Plaza Argual.
 Rodríguez y Perera; Argual.

FUNDICION

Talleres Cobo; El Convento.

FUNERARIA

Pérez Rodríguez, Juan; Calvo Sotelo.

HERRERIAS

Montesdeoca Cerezo, Leoncio; C. Her-
 nández.
 Rodríguez Simón, José; Cristo.

HIELO FABRICA DE)

Magdalena Torres, Antonio; Convento.

HOTEL

Hotel Times; Plaza España, 3.

**IMPORTADOR DE AUTOMOVILES
 Y ACCESORIOS**

Cáceres Nazco, Policarpo; Argual.
 Cobo Portillo, Emilio; Convento.
 González Yanes, Antonio; Argual.

IMPRENTA

Acosta Brito, Manuel; Gral. Franco.

LIBRERIA

Castro Carmona, Dionisio; Gral Franco.
 Pérez Castro, Benigna; Gral. Franco.

LOZA Y CRISTAL

Acosta Herrera, Victorino; G. Franco, 8.
 Hernández Mederos, Manuel; Argual.
 Nazco Luis, Isidro; Argual.

MATERIALES DE CONSTRUCCION

Brito Concepción, F.; Gral. Franco.
 González Yanes, Antonio; Argual.

MEDICOS

González Sobaco, José.
Martín Gregorio, José.

González, Vda. de Martín, Tomasa; Calvo Sotelo.
González Morín, Argelio; M. Tenisque.
Hernández Hernández, Fermín; La Carrilla
Pérez Fernández, Pablo; Tajuya.
Rodríguez Martín, Bárbara; Tenisque.
Vda. de Gómez; Argual.

MERCERIA AL POR MENOR

González Jerónimo, Victoriano; Las Manchas.
Rodríguez Rodríguez, Leocricia; C. Sotelo.

González Ferresa, D.; Retamar.

MOLINOS

Díaz Ramos, Manuel; Argual-Lomito.
González Hernández, Enrique; Tajuya.
Pérez Díaz, Melquiades; Convento.
Simón González, Valentín; Manchas.
Toledo Hernández, Francisco; Argual.

PERITO APAREJADOR

Hernández Santos, José; Calvo Sotelo.

MOTORES (VENTA E INSTALACION DE)

Talleres Cobo; El Convento.

Bethencourt González, Nicolás; C. Sotelo.

MUEBLES

Acosta Concepción, José A.; Argual.

PRACTICANTE

Rodríguez Hernández, G.; C. Hernández.

ODONTOLOGO

Gómez Felipe, Antonio; P. Carballo.

PROCURADOR

Ruiz Rodríguez, Miguel.

PANADERIAS

Acosta Herrera, Victorino; El Rosal.
Acosta Pérez, Luis; Trocalero.

QUINCALLA

Onyain Molinero, Cándido; Argual.

SOCIEDADES

Aceró F. G.
Canarias F. C.
Casino Aridane.
Velia.

**SOLDADURA AUTOGENA
Y ELECTRICA**

Talleres Cobo; El Convento.

TABACOS (ELABORACION DE)

Castillo Olivares, F. del; Argual.
Duque Camacho, Hros, Mauricio; J. Antonio
Pérez Pulido, Matias; Calvo Sotelo, 5.

TABLAJEROS

Hernández Taño, Antonio; B. Carballo.

TALLERES MECANICOS

Cruz Brito, Manuel; Puerto Naos.
Ramos Martín, Gregorio; C. Hernández.
Taqeres Cobo ;El Convento.

TEJIDOS AL POR MENOR

Acosta Amuedo, Tomás; Gral. Franco.
Acosta Castro, Sabino; Argual.
Acosta Concepción, José-Antonio; Argual.
Gómez Camacho, Juan A.; Gral. Franco.
Nazco Luis, Isidro; Argual.

Pérez Azpeitia, Florentino; C. Sotelo.
Pulido Acosta, Victor; Gral. Franco.
Pérez de León, José; C. Sotelo.

TEJAS Y LADRILLOS (FABRICAS DE)

Salguero del Río, José; Argual.
Ventura Cáceres, Guillermo; Argual.

ULTRAMARINOS

Acosta Concepción, José; Argual.

ZAPATERIAS

Brito Concepción, Isaac; Argual.
Cáceres Carmona, Pedro; C. Sotelo.
Hernández, Pedro-Tereso; F. Taño.
Jiménez González, Baldomero; Todoque.
Rodríguez Acosta, Saturnion; P. Nuevo.

MAZO

Villa con Ayuntamiento, de 5.824 habitantes de derecho y 5.591 de hecho, a 16 kilómetros de la capital de la isla. Constituyen dicho Municipio la villa de Mazo o El Pueblo, los lugares de Lodero, Lomo Oseuro, Malpais, Sabina y Teguerote, las aldeas de Callejones, Monte de Breña, La Rosa y San Simón, los caseríos de Monte de Luna, Poleal, Tigalate y los barrios de El Monte y Monte del Pueblo. Pertenece al partido judicial de Santa Cruz de La Palma.

Alcalde: D. Toribio Brito de Paz.

CALZADO (VENTA Y REPARACION DE)

Marante Hernández, Juan; La Rosa.

COMESTIBLES

Enrique Brito, Pablo; Pueblo.
Hernández Henríquez, Francisco; Pueblo.
Leal Torres, Sixto; Tígalate.
Pérez Díaz, Pedro; Pueblo.
Pérez Pestana, José; Monte Luna.
Rodríguez Gómez, Fernando; M. de Juan.
Toledo de la Cruz, Isidro; Monte Breña.

EFFECTOS TIMBRADOS

Pérez García, Juan.

ELECTRICIDAD (FABRICA DE)

Yanes Leal, Alejandro; Pueblo.

FARMACIA

Nebot Peris, Laurena; Pueblo.

FRUTAS Y HORTALIZAS (VENTA DE)

Bravo Hernández, Ricardo; Callejones.
Camacho Pérez, Pedro; Tiguerorte.
Castro Paz, Marina; Tígalate.
González Camacho, Tomás; Sabina.
Leal Bravo, Guillermo; Callejones.

MATERIALES DE CONSTRUCCION

Pérez Guerra, Manuel; Tirimaga.

MEDICO

Martínez de la Torres, Francisco.

MOLINO

Yanes Leal, Alejandro; Pueblo.

PANADERIAS

Cabrera Ortega, Germán; MontePueblo.
Pérez Hernández, Juan; Rosa.

PERITO APAREJADOR

Hernández Santos, José; Monte Breña.

PIELIS Y CURTIDOS

Méndez Yanes, Pedro; Malpaís.
Toledo de la Cruz, Isidoro; Monte Breña.

PRACTICANTE

Hernández de L. Muñoz, Miguel.

SERRERIAS MECANICAS

Pérez Guerra, Manuel; Tirimaga.
Yanes Leal, Alejandro.

SOCIEDADES

La Unión de Mazo.
Propietarios y Campesinos.

TABACOS (FABRICA DE)

Hernández Pérez, Antonio; El Pueblo.

TEJIDOS

Martín Sicilia, Manuel; El Pueblo.
Rodríguez Paiz, Francisco; Poleal .

VENEDORES AL POR MAYOR

Pérez Paz, Isidoro; Tígalate.
Rodríguez Paz, Marcelo; Malpais.
Silva Concepción, José; Rosas.

VENEDORES AL POR MENOR

Barreto Gómez, Marcelino; Montes de Luna
Barreto Pérez, Ramón; Tígalate.
Bravo García, Lorenzo; Lodero.
Cabrera Rodríguez, Daniel; Tiguerorte.
Clemente Lorenzo, Pedro; Sabina.
Díaz Camache, María; Malpais.
Díaz Leal, Lorenzo; Monte de Breña.
Domínguez Barrera, Miguel; Sabina.
Gómez Paz, Julián; Malpais.
González Bravo, Agustín; Malpais.
González Pérez, Blas; Lodero.
González Tabares, Amadeo; Poleal .
González Tabares, Luis; Rosas.
Gutiérrez Henríquez, Eugenia; Callejones.
Honríquez Mendoza, Manuel; Sabina.
Hernández García, Leoncio; Tígalate.
Martín, Hermenegildo; Malpais.
Méndez Yanes, Pedro; Malpais.

Monterrey Méndez, Eufracio; Pueblo.
Morera Domínguez, Félix; Montes de Luna
Paz Pérez, Gregorio; Lodero.
Paz Alvarez, **Guillermo**; Malpais .
Pérez Rodríguez, Ricardo; Pueblo .
Pérez Triana, Tomasa; San Simón.
Rodríguez Méndez, Petra; Pueblo.
Santos Martín, Lino; Callejones.
Tabares Hernández, Martín; Rosa.
Toledo Cruz, Isidoro; Mante de Breña.
Triana Lorenzo, Florencio; Rosa.

PUNTAGORDA

Lugar con Ayuntamiento, de 1.976 habitantes de derecho y 1.878 de hecho, a 80 kilómetros de la capital de la isla. Constituyen dicho Municipio el lugar de Puntagorda, los caseríos de Las Barreras, El Calvario, Casa Blanca, Los Chamizos, Las Charquetas, Fagundo, El Fayal, Gallego, El Hondito, El Horno, El Huerto, Juego de a Boa El Llanode Fagundo, Pintado, El Pueblo, El Rellanito, Tahonero, La Traviesita y La Verada, la aldea de El Roque, las Contijadas de Garome, Las Marineras, Montaña del Arco, La Oliva y Pinto, Pertenece al partido judicial de Los Llanos de Aridane.

Alcalde: D. Manuel García Cáceres.

ABACERIAS

García Cáceres, Manuel; El Pinar.
Herederos de Gonzalo Machin; El Pueblo.
Herederos de Rodríguez Taño; Fagundo.
López Marante, Esteban; El Roque.
Pérez Sánchez, Juan; Pueblo.
Rodríguez Alvarez, José M.; El Pinar.
Rodríguez Pérez, Antonio; El Pinar.

ACEITE Y VINAGRE

García Rodríguez, Imelda; El Pueblo.

Taller de Refrigeración

J. HEREDIA

Instalaciones y Materiales

VENEGAS, 58

Teléfono, 6773

Las Palmas Gran Canaria

GERARDO PEREZ TOLEDO

AGENTE COMERCIAL COLEGIADO
Y MATRICULADO

EXPORTACION - IMPORTACION

Dirección Telefónica: «INTERCAN»
Apartado, 40 - Teléfono, 214

VENDALE, 2

Santa Cruz de La Palma

RAFAEL CASANOVA LOPEZ

AGENTE DE ADUANAS
Y COMISIONISTA EN TRANSITO

Correspondátes en los principales Puertos del
Archipiélago y Península

O'Daly, 36 - Teléfono, 93

DIRECCION TELEGRAFICA: CASALOPEZ

SANTA CRUZ DE LA PALMA

JURADO DE RIEGO

Hidroeléctrica

TAZACORTE

Avenida General Franco

Teléfono, 4

ALVES HAND EMBROIDERY

(Antonio R, Alves)

Fabricante Exportador de Bordados a Mano

MANUFACTURER AND EXPORTER
LA PALMA EMBROIDERED LINENS

San Sebastián, 2

SANTA CRUZ DE LA PALMA

(CANARIAS)

AURELIO FELICIANO PEREZ

COMERCIANTE EN GENERAL

AGENTE DE SEGUROS

EXPORTADOR DE PLATANOS

Oficinas. O'DALY, 5 Teléfonos, 83 y 758
Apartado de Correos, 30 Telgs. FELICIANO

Sucursales: TAZACORTE, SAN ANDRES y SAUCES

Santa Cruz de La Palma (Canarias)

AGENCIA RODRIGUEZ

(Nombre Registrado)

CONSIGNATARIOS, AGENTES DE ADUANAS Y
COMISIONISTAS EN TRANSITOS
TRANSPORTES - CONSIGNACIONES - SEGUROS

Corresponsales en todos los Puertos de España

ALVAREZ DE ADBEU, 57 Apartado Correos, 8
Teléfonos Núms. 96 y 71 Telegramas: IROMA

Santa Cruz de La Palma
(CANARIAS)

Para Teñir y Decolorar sus Vestidos
TINTOLINA Y DESCOLORINA

TARRAGÓ

Méxima Garantía

Representante para el Archipiélago Canario:

Adolfo Pérez Cáceres

NAVARRA, 2-A Apartado, 32

Santa Cruz de La Palma

Gutiérrez García, Justo; El Pinar.
Lorenzo González, Nemesio; El Pueblo.
Pérez Martín, Cándido; El Pinar.
Pérez y Pérez, Martín; El Pueblo.
Rocha Maderos, Cirila; El Pueblo.
Rodríguez Pérez, Serafina; El Pinar.
Rodríguez Pérez, Gregorio; El Pinar.

CERRAJERIAS

Rodríguez Pérez, Juan; El Pinar.

EFFECTOS TIMBRADOS

Rodríguez Taño, Angel.

MEDICOS

García Reseco, Manuel.
Sánchez Fernández, Jesús.

MOLINOS

García Cáceres, Manuel; El Pueblo.
Rodríguez Alvarez, José; El Pinar.

PANADERIAS

Pérez García, José; El Pinar.

QUINCALLA

Pérez y Pérez, Artemio; El Pinar.

PUNTALLANA

Lugar con Ayuntamiento, de 2.752 habitantes de derecho y 2.655 de hecho, a 11 kilómetros de la Capital de la Isla. Constituyen dicho Municipio el lugar de Puntallana y los caseríos de Galga, Granel, Santa Lucía y Tenagua. Pertenece al partido judicial de Santa Cruz de La Paima.

Alcalde: D. Pedro Hernández Guerra.

ABACERIAS

Gerra Calderón, Celedonio; Lomo Cabrera, Hernández y Hernández, Pedro; San Bartomé.

Rodríguez Fernández, Baldomero; El Granel.

San Fiel Sosa, Emilio; Plaza de la Feria.

ACEITE Y VINAGRE

Ibarra Hernández, Crisanto; Granel.
Rodríguez Hernández, Jacinto; Tenagua.

CAFES

Brito Lorenzo, Manuel; La Galga.
Concepción Perdomo, Manuel; La Galga.
Hernández Hernández, Pedro; La Galga.
Hernández Guerra, Celestino; El Granel.
San Fiel Sosa, Emilio; Plaza de la Feria.

CARNES (VENTA DE)

Feliciano Rodríguez, Andrés; La Galga.

ESPECULADORES EN LENA

Bravo de Paz, Rafael; La Galga.
Cabrera Brito, Juan; Santa Lucía.

MOLINOS

Cabrera Hernández, Pedro; Plaza de la Feria.
Cruz Reyes, Bernabé; Cruz Peñón.
Guerra Hernández, Juan; Llano del Molino.
Hernández Concepción, Pablo; El Partido.
Ortega Piñero, Angel; La Galga.

PANADERIAS

Brito Lorenzo, Manuel; El Pósito.
Díaz Guerra, Francisco; El Partido.
González Carballo, Marcial; Las Palmas.
Guerra Díaz, Ambrosio; Dgo. Juan.
Pérez Hernández, José; Peñón.
San Juan, María de; Santa Lucía.

PRACTICANTES

Feliciano Sevilla, Juan; Lomada.

SAN ANDRES Y SAUCES

Ciudad con Ayuntamiento, de 6.438 habitantes de derecho y 6.357 de hecho, a 27 kilómetros de la Capital de la Isla. Constituyen dicho municipio la ciudad de Los Saucés, los caseríos de Bermúdez, La Calzada, El Cardal, La Cruz Chiquita, La Fuentenueva, Garachico, Hoya Grande, Llano del Rey, Marta, Orotava, Quinta-Zoca, Ramirez El Roque, San Juan, San Pedro,

Tanque, La Verada, Verada de las Lomadas y la Villa de San Andrés. Pertenece al partido judicial de Santa Cruz de La Palma.

Alcalde: D. Juan Martín González.

ABACERIAS

Abreu Lorenzo, María; San Pedro.
Concepción Hernández, Florencio; San Andrés.
Concepción Martín, Eugenio; L. Abajo.
Fernández Cruz, José; G. Zagala.
Fernández Rodríguez, Julián; G. Zagala.
Herrera Martín, María; General Franco.
Hernández Pérez, Victoria; Gral. Franco.
Hernández Perestelo, Eulalio; Galguitos.
Hernández Concepción, Tomás; Lomadas.
López Hernández, Ramón; Bajamar.
Lorenzo Concepción, Esteban; General Franco.
Marante Rodríguez, Julián; G. Zagala.
Martín Rodríguez, Ambrosio; L. Abajo.
Martín Batista, Florentino; L. Abajo.
Martín Martín, Anacleto; San Andrés.
Martín Martín, Abel; Ciro González.
Martín Martín, Eleuterio; San Andrés.
Rodríguez de Paz, Basilio; L. de Abajo.
Rodríguez Abreu, Pablo; Galguitos.
Rodríguez López, Pedro; G. Aranda.
Rodríguez Rodríguez, Nieves; Galguitos.
Rodríguez Rodríguez, Pascasio; A. Martín.
Reyes Reyes, Telesforo; Placeta.
Ventura Lorenzo, Manuel; L. Arriba.

ABONOS

Hernández Herrera, Manuel.

ACEITE Y VINAGRE

Abreu Rodríguez, Manuel; Galguitos.
Cabrera Hernández, Antoliano; L. Arriba.

Cruz Fernández, Antonio de la ; G. Mola,
 Hernández Pérez, Basilio; S. González.
 Hernández Hernández, Sebastián; L. Arriba,
 Lorenzo Rodríguez, Victoriano; Pajares.
 López Rodríguez, Domilano; Placeta.
 Méndez Pérez, Pedro; General Franco
 Martín Martín, Antonio; Lomadas.
 Pérez Brito, Cándido; San Andrés.
 Pérez Alvarez, María; G. Zagala.
 Rodríguez Rodríguez, Urbano; Bajamar.
 Rodríguez Hernández, Juan; A. Martín.
 Rodríguez Batista, José; Pavones.

López Rodríguez, Federico; Carretera.
 Pérez Castañeda, Giro; Carretera
 Pérez Hernández, Siviano; Carretera.
 Rodríguez Batista, María; J.A.P. Rivera,
 Sangil Hernández, Tito; R. y Cajal.

CARBON (ESPECULADOR DE)

Hernández de Paz, Julián; Lomadas.

AGENTES COMERCIALES

Setis Sedó, Tomás; San Andrés y Sauces.

CARNES (VENTA DE)

Hernández Hernández, Antonio; Pajares.
 Medina Hernández, Manuel; S. González.

AGUARDIENTES (FABRICA DE)

Paz González, Norberto de; El Valle.

COMESTIBLES

Hernández Marante, Antonio; Navarra.
 Hernández de Paz, Julián; Lomadas.
 Lorenzo Rodríguez, Francisco; A. Martín.

AGUARDIENTES (VENTA DE)

Armas Armas, Cristóbal; Calzada.
 Camacho González, Alberto; S. Cuadrado.
 Hernández Lorenzo, Manuel; L. Abajo.
 Hernández Concepción; Esteban; Pavones.
 López Hernández, José; Bajamar.
 Pérez Medina; Domingo; L. Abajo.
 Rodríguez López, Manuel; Bajamar.
 Rodríguez Machín, Mariano; L. Abajo.
 Rodríguez Machín, Julián; L. Arriba.
 Sánchez Pérez, Eleutero; Gral. Franco.

CONTRATISTAS

Riera Tur, Jaime; Calvo Sotelo.
 Fernández López, Manuel; Calvo Sotelo.

ELECTRICIDAD (FABRICA DE)

Fernández Rodríguez, Manuel; R. y Cajal.

CAFES

Cabrera Marrero, Domingo; G. Franco,
 Fernández Martín, Manuel; G. Mola.
 Guardia Hernández, Palmira; P. Alameda.
 Hermógenes Pérez, José; J. A. P. Rivera.

ESPECTACULOS

Cine Sauces, de Angel G. Herrera; Ramón
 y Cajal.

EXPLOSIVOS (VENTA DE)

LICORES (FABRICA DE)

Martín Toledo, Julián.

Paz González, Norberto de; El Valle.

EXPORTADORES DE FRUTOS

MEDICOS

Conde Herrera, Antonio; G. Mola.

Marco Cuesta, Segundo.
Martín González, A.; R. y Cajal, 4.
Rodríguez Martínez, I; General Franco.

FARMACIAS

MERCERIAS Y PAQUETERIAS

Fernández Galván, José; Gral. Franco.
Paz González, Crispiniano; Calvo Sotelo, 4.

Batista Medina, Antonio; Calvo Sotelo.
Díaz Hernández, Indalecio; 18 de Julio.
Fernández Rodríguez, Manuel; General Franco.
Lorenzo Pérez, Manuel; A. Martín.

FUNERARIAS

MOLINOS HARINEROS Y DE GOFIO

Feliciano Rodríguez, Domingo; A. Martín
Fernández Rodríguez, Manuel; G. Franco.

Fernández Rodríguez, Manuel; G. Franco.
Lugo García Pedro; Pajares.
Martín Rodríguez, Jacinto; Cruz Santa.
Paz Felipe, Segundo de; Lomadas.
Piñero Felipe, Camilo; Bajamar.

FRUTOS AL POR MENOR

Leal Alvarez, Pedro; A. Martín.

PRACTICANTES

HORNOS PARA COCER PAN

Corvo Alemán, Diego; Ciro González.
Fernández Santos, Mauro; G. de La Lama.

Batista Medina, Miguel; 18 de Julio.
Concepción Expósito, Rogelio; Ciro González.

Herrera Concepción, Felisa; L. de Arriba.

Sanfel Cabrera, María; Higueritas.

Sangil Saturnino; Galguitos.

PRODUCTOS FORESTALES

Explotación Forestal Agrícola; Lomadas.

ARMANDO YANEZ Y CIA.

CASA AGRICOLA INDUSTRIAL - TAZACORTE
ISLAS CANARIAS

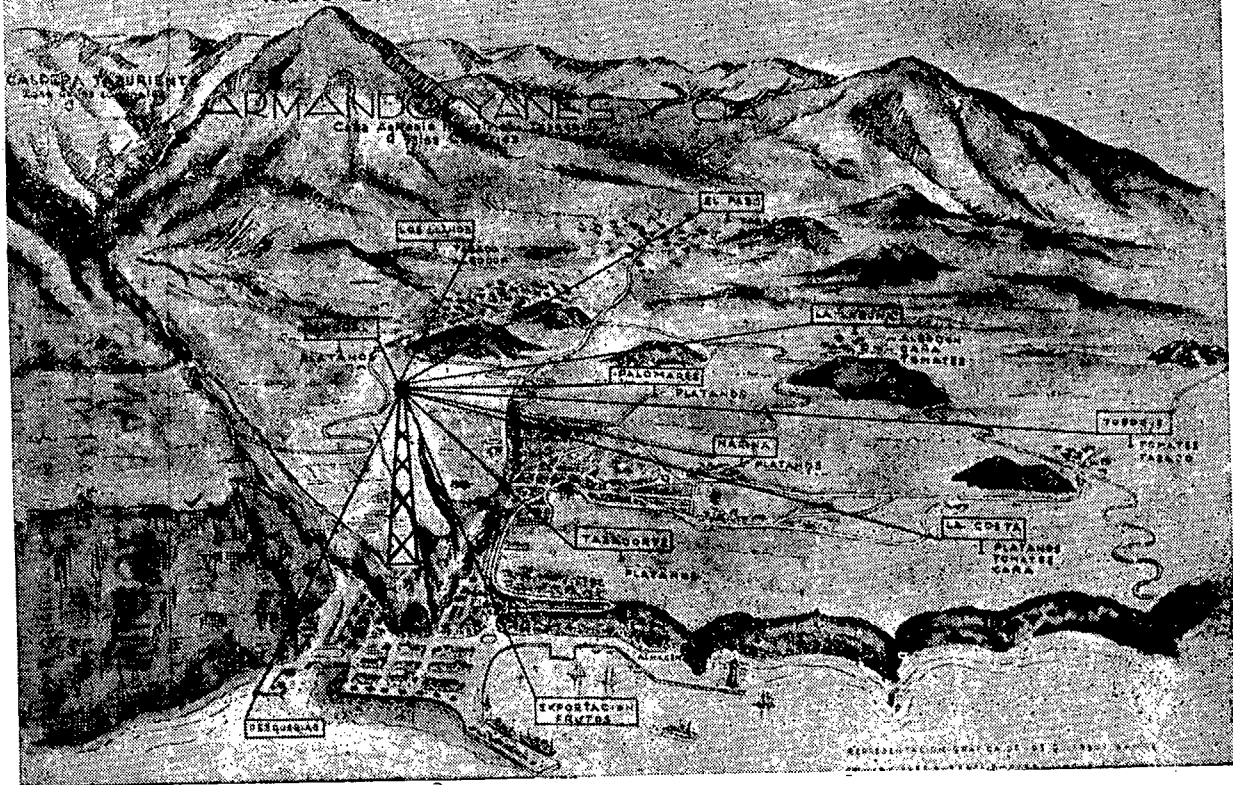

SOCIEDADES

Fomento de los Galguitos.

TABACOS (ELABORACION DE)

Concepción Hernández, Luis; Gral. Mola.
Rodríguez Bautista, Eusebio; G. González.
Machín Pérez, Antonio; Gral. Mola.

TABLAJEROS

Hernández, Felisiano; Calvo Sotelo

TEJIDOS

Herrera Medina, Bernabé; S. Cuadrado.
Martín Izquierdo, Manuel; Navarra.
Martín Rodríguez, Antonio; Calvo Sotelo.
Pérez Fernández, Paula; Pagonés.

TRAPICHE (FUERZA ANIMAL)

Herrera Martín Ernesto; Melonar.
Martín Rodríguez, Jacinto; Cruz Santa.
Martín Herrera, Ceciliano; Melonar.
Martín Rodríguez, Antonio; Manos de Oro.
Paz González, Norberto de; El Valle.

TAZACORTE**LA PALMA Y SU VALLE DE ARIDANE**

Isla atlántica con siembra de pueblos entre prisiones de sierras. Sus playas han servido de alfombra a los que tras la fatiga del batir de remos se apresuraron a elegir las para reposo de sueños. Caminándolas con afán de contemplación, nos sorprende la dureza de las rocas en discusión eterna con el mar, y pensando en otros siglos nos asaltan los recuerdos de la historia recordándonos que nuestros antecesores vieron bajar por proas extrañas, anclas que buscaban el halago de inéditas arenas isleñas, mientras sobre los riscos vibraban de emoción y de celos aquellos guanches que al fin cedieron sus tierras a la espada y la bandera que las incorporaba a Castilla.

Así empieza otra vida en la isla y los siglos van clavando jalones de labor y de riqueza en Valles y laderas y las tierras se van haciendo fecundas pariendo frutos que salen para los puertos del mundo en alegre competición a la vez que nutren los gráficos del marcador nacional.

Contamos con paisajes impresionantes y también con caseríos dispersos y apretados pueblos en constante superación urbanística y con el amplio Valle de Aridane que produce el 80 por 100 de la exportación insular y regula con su riqueza la economía de toda La Palma. Además es la zona que más incrementa los cultivos de los frutos exportables, tanto por sus condiciones climatológicas, como por la condición

MIGUEL RAMIREZ MARTINEZ**AGENTE DE ADUANAS**

Almacenes y Oficinas: O'Daly, 89 - Cables: ZERIMAR - Apartado, 18 - Teléfono, 7-3

SANTA CRUZ DE LA PALMA
(ISLAS CANARIAS)

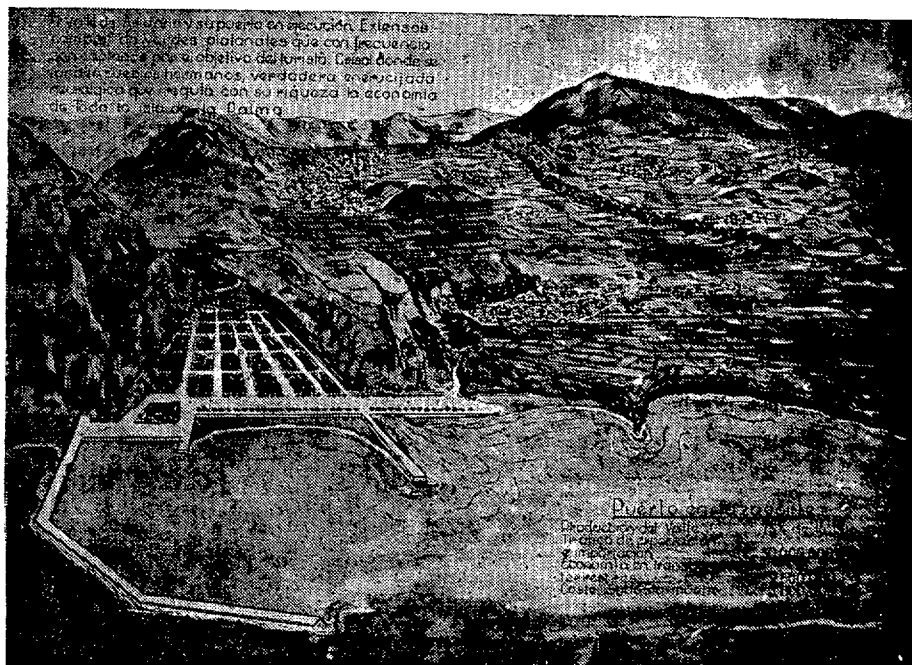

del terreno y abundancia de agua en constante progresión.

Plátanos, tomates, tabaco, almendra, caña de azúcar, son los productos básicos de esta riqueza que suma su exportación más de 30 millones de kilos anuales, que añadidos a su importación de otros 30, entre fertilizantes, materiales de construcción, de empaquetado, combustibles, víveres, tejidos, etc., cuesta anualmente su transporte terrestre actual unos 5 millones de pesetas, gasto indebido, que reclama la urgente terminación de su Puerto Tazacorte que ahora nuestros Ministros han prometido públicamente seguir sus obras para evitar este coste suprimible, del que sólo se benefician las naciones extranjeras que suministran la gasolina, cubiertas, camiones, etc.

Cuenta además este Valle con las dos únicas Hidroeléctricas existentes en la isla y con pozos que producen agua para riegos comunales, cuyos caudales sumados a los procedentes de los manantiales de la afamada Caldera de Taburlente, alcanza la

otra de 35 millones de litros diarios. Además importante cantidad de embalses de utilización individual.

Este Puerto, podemos decir, es la aspiración máxima de todos los pueblos del Valle y de la zona occidental de la isla, que es como sabemos donde radica el problema de exportación y que por su poca profundidad de 8 y 12 metros máximo, resulta de muy fácil construcción. Por sus playas desembarcaron los conquistadores y por ellas se hizo siempre todo el tráfico de exportación e importación hasta 1937, sosteniendo una diaria actividad con los otros puertos de las capitales.

La Isla, y sus pueblos del Valle adoptados por el Caudillo, se encuentran en un periodo de alta formación y toda ella sostiene izada la bandera de la fe que contemplamos inflada de entusiasmo en marcha a campo traviesa sobre los caminos del programa que le ha ayudado a desarrollar este Gobierno Nacional.

ANTONIO PEREZ, Tazacorte.

Lugar con Ayuntamiento, de 4.374 habitantes de derecho y 4.397 de hecho. a 66 kilómetros de la capital de la isla. Constituyen dicho Municipio el lugar de Tazacorte y los barrios de Marina, Puerto y San Borondón. Pertenece al partido judicial de Los Llanos de Aridane.

Alcalde: D. Pedro Gómez Acosta.

ABONOS (VENTA DE)

González Hernández, Aniceto; S. Borondón. Hernández Cejas, Norberto; S. Borondón. Hernández Gómez, G; Av. Gral. Franco. Pulido Gómez, Francisco; I. Guadalupe. Viña Diaz, Pedro José; Lomo Blanco.

ALCOHOLES (FABRICA DE)

Armando Yanes y Cia., S. L.; Tarajal.

ALMACENISTA IMPORTADOR

Pulido Gómez, Francisco; I. Guadalupe.

AUTOMOVILES (ACCESORIOS PARA)

Guadalupe García, Federico; Canalejas, 4.

BODEGONES

Acosta Pulido, Antonio; Lomo Blanco. Cruz Leal, Faustino; Av. Gral. Franco. Pérez Martín, Josefa; San Borondón

CAFE

Gómez Acosta, Angela; Gral. Franco. Pérez Rodríguez, Juan; Av. G. Franco.

CARNES FRESCAS (VENTA DE)

Acosta Acosta, Tomás; Pérez Galdós.

CEREALES

Pulido Gómez, Francisco; I. Guadalupe.

COMESTIBLES

Acosta Lorenzo, Aguedo; Gral. Franco. Alvarez Toledo, Juan; Diaz Pimienta. Martin Martin, Gregorio; Deán Medina, Pérez, Nicolás; Calvo Sotelo. Pulido Gómez, Carolina; Diaz Pimienta. Rodriguez Acosta, Antonio; D. Pimienta.

CURTIDOS (COMERCIO DE)

Acosta Toledo, Francisco; Diaz Pimienta.

EFFECTOS TIMBRADOS

Gómez Guadalupe. Gregorio.

ELECTRICIDAD (APARATOS Y MATERIALES DE)

Guadalupe García, Federico; Canalejas, 4. Apartado. 8.

ELECTRICIDAD (FABRICA DE)

Hidroeléctrica del Jurado de Riego de la Hacienda de Tazacorte; Progreso, 8.

ESPECTACULOS

Cine Central, de Teribio R. Acosta; Avenida Gral. Franco
Cine Tazacorte, de José P. Viña Díaz; Charco.

FARMACIA

Cuevas Felipe, Ezequiel; F. Guerra; Apartado, 8.

FERRETERIA

Martín Acosta, S. Miguel; G. Franco.

FRUTOS (EXPORTADORES DE)

Armando Yanes y Cia., S. L.; Tarajal.
Esteve Bañuls y Cia. Ltda.; M. Benlliure.
Hernández Cejas, Norberto; S. Borondón.
González Hernández, Aniceto; S. Borondón.
Hernández Gómez, Gregorio; Avda. General Franco.
Viña Díaz, Pedro José; Lomo Blanco.

HELADOS (FABRICA DE)

Lorenzo Pérez, Policarpo; Pérez Galdós.

IMPORTADOR DE PAPEL, SULFATO AMONICO, NITRO, NITRATO, CAL, ETC.

Viña Díaz, Pedro José; Lomo Blanco.

LOSETAS (FABRICA DE)

Martín Acosta, Policarpo; M. Benlliure.

MEDICO

Morales Pérez Manuel; I. Guadalupe, 17.

MERCERIA

Rodríguez Díaz, Francisco; F. Guerra.

MIEL DE CAÑA (FABRICA DE)

Armando Yanes y Cia., S. L.; Tarajal.

MOLINOS

Acosta Pérez, Germán; Pérez Galdós
Acosta Rodríguez, Enrique; L. Blanco.
Herederos de Miguel Sotomayor; M. de Unamuno.

PANADERIAS

Acosta Rodríguez, Juan; Aristizábal.
Eugenio Martín, Manuel; Calzada.
Martín García, Andrés; Duque Sta. Elena.
Pérez Jiménez, Domingo; Gral. Cazorla.
Rodríguez García, Francisco; F. Guerra.
Sánchez Martín, Pedro; M. Ordóñez.

PAPELERIA

Martín A., Juan Miguel; Gral. Franco.

PERFUMERIA

Martín Martín, Angelina; Av. G. Franco.

TABACOS (FABRICA DE)

Gonzalez Hernández, Aniceto; S. Borondón.

PESQUERIAS

Armando Yanes y Cía., S. L.; Tarajal.

TEJIDOS

Acosta Pulido, Gregorio; R. y Cajal, 1.
Acosta, Dolores, Vda. de Gómez; Díaz Pimienta.
Gómez Martín, Indalecio; Calvo Sotelo.
Hernández Gómez, Lina; A. G. Franco, 3.
Leal y Leal, Jose; I. Guadalupe.
Martín García, José Miguel; Duque Santa Elena.
Koury, Toufic; Ramón y Cajal.
Pino Lorenzo, Juan; San Borondón.

PRACTICANTE

Cabezola Peraza, Nicolás

PRODUCTOS DE LA TIERRA

Armando Yanes y Cía., S. L.; Tarajal.
Gómez Acosta, Pedro; L. Blanco, 3.
González Camacho, Enrique; L. Blanco.
González Hernández, San Borondón.
Hernández Cejas, Norberto; San Borondón.
Hernández Gómez, Gregorio; L. Blanco.
Viña Díaz, Pedro José; Lomo Blanco.

TIJARAFE

Lugar con Ayuntamiento, de 3.534 habitantes de derecho y 3.261 de hecho, a 72 kilómetros de la capital de la isla. Constituyen dicho Municipio los caseríos de Amagar, Las Breveras, Las Caletas, Camellón, La Capellanía, Capellanía de Jesús, Casa de la Hacienda, Casa Nueva, El Cascajo, Las Castellana, Las Cruces, La Esquinilla, Fuente de Candelaria, Garome, El Jesús, Juan del Valle, El Jurado, El Lomillo, Lomo de la Fuente del Toro, Lomo de las Breveras, Lomo de los Barreros, El Pajonal, El Pinillo, El Pósito, El Rabolero, Salto del Perro, Tabladito, La Tahona, Temudo y las Traviesas, las aldeas de Arejada Las Cabezadas, Casa Quemada, El Gánigo, Lomo de Gonzalo, El Pinar, Lomo de Pueblo y Los Riveroles y el lugar de Tijarafe. Pertenece al partido judicial de Los Llanos de Aridane.

SASTRERIA

Hernández Acosta, Gregorio; Calle Nueva.

SERRERIA MECANICA

Camacho Martín, Manuel; Lomo Blanco.

SOCIEDAD

Club Deportivo Tazacorte, Díaz Pimienta.

Alcaide: Jacobino Expósito Díaz.

ABACERIAS

Pérez González, Pedro; Gral. Franco.
Rocho Jiménez, Fernando; Tinizara.

Cáceres Rodríguez, Elías; Arecida.
González Rodríguez, Juan; 18 de Julio.
Rodríguez Lorenzo, Vicente; El Pinar.
Toledo Taño, Antonio; Gral. Franco.

MEDICOS

Díaz Duque, Walterio.
Ordóñez Vellar, Buenaventura.

CAFES Y AGUARDIENTES

Gómez Martín, Antonio; El Pueblo.
Martín Pérez, José Fermín; La Punta.

MOLINOS**EFFECTOS TIMBRADOS**

Cordobés Paiz, Florencio; La Punta.
Gómez Martín, Antonio; Aguatavar.

Dominguez, Antonio; La Punta.
Pérez Hernández, Manuel.

PANADERIAS**FRUTAS (VENTA DE)**

Brito Brito, Esteban; C. Sotelo.

Pérez González, Pedro; El Pueblo.
Rodríguez Lorenzo, Vicente; El Pinar.

JUAN CABRERA MARTIN (LA PALMA) S. A.

CASA FUNDADA EN 1864

Agentes - Consignatarios de Buques - Fletamentos
Comercio en General - Importación y Exportación

FABRICA DE TABACOS "AFRICANA"**SEGUROS:**

INCENDIOS . . .	THE LONDON ASSURANCE
TRANSPORTES . . .	BANGO VITALICIO DE ESPAÑA
VIDA . . .	» » » »
ACCIDENTES . . .	CAJA DE PREVISION Y SOCORRO

Telegramas - Cables: CAMARTIN

Claves: Todas las Principales — Apartado: Núm. 1

SANTA CRUZ DE LA PALMA

(Islas Canarias)

GOMERA



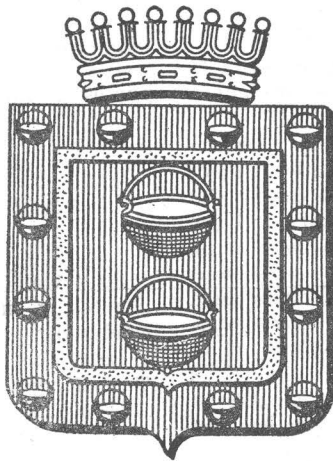

ISLA DE LA GOMERA

Su contorno algo elíptico simula una hoja de trébol. Su interior es montuoso y quebrado y no se descubren en él señales de erupciones recientes.

Tiene montes de agradable espesura, creciendo en ellos el cedro y la sabina. En sus costas vive vigorosamente la palmera (*Foenix dactilifera*), produciendo unos dátiles deliciosos y azucarados. "De la palmera extraen los naturales de la isla una miel a la que dan el nombre de **guarapo**: es una bebida fresca y agradable que fermentada actúa de laxante. Se concentra por medio de la ebullición y da un buen jarabe que cristalizado se utiliza en repostería. Para obtener esta miel se despoja a la palma de sus hojas centrales o cogollo, se practica un canalillo y por allí mana abundantemente la savia que es recogida en un depósito llamado "taberna". De cada planta tratada de esta forma se obtienen muchos litros de guarapo.

En los valles, con aguas abundantes, crecen los platanales que van escalando las taderas y bañándolas de fresco verdor: Vallehermoso, Gran Rey y Hermigua producen exquisitos plátanos.

Las alturas máximas de la isla son Garajonay, cumbre de 1.372 metros sobre el nivel del mar y la Fortaleza, de 1.245. La isla forma un macizo único, surcado radial-

mente por hondos barrancos. Hay en ella aires puros y atmósfera tibia y agradable. La fenolita, la traquita y los basaltos, con extensiones de piedra pómez, forma los materiales geológicos de esta isla.

Es, pues, dura y áspera. Todo en ella es un fantástico alboroto de rocas, como un mar de tempestades que hubiese petrificado su oleaje. Las aristas aguzadas ponen cuchillos en el paisaje; las barrancas y las quebradas son como retablos tallados entre fiebres y delirios. Y de ven en cuando, como un hito, yergue su estructura un roque agudo como una aguja que quisiese perforar el azul del cielo. Allí donde el paisaje descansa de sus pétreas pesadillas, verdean gratos rincones, hondonadas frescas, laderas con sol por las que discurre un ganado bravío y un pastor que salta de fiore en fiore como un ángel en aquellas soledades de piedra.

Este accidentado relieve, que para ir de uno a otro lado de un barranco impone sacrificios de descender y ascender de nuevo de la vertiente opuesta, es acaso el motivo de que se conserven en la Gomera uno de los lenguajes más extraños: el lenguaje silbado.

En efecto; el silbo adquiere allí la categoría de un modo normal de expresión y de comunicación del pensamiento. La téc-

nica no exenta de dificultades — tono, modulación, sostenidos — permite una tan cabal ejecución del silbido que su finalidad es perfecta: a la distancia se dialoga con la misma sencillez que lo hicieran dos interlocutores frente a frente.

El doctor Vernau, en su obra "Cinq années de séjours aux Iles Canaries", dice: "Al comenzar mi viaje por esta isla oía silbar en todas direcciones. Primer efecto que se trataba de simples señales convencionales pero no tardé en observar que los sonidos variaban al infinito su timbre, ritmo etc., siendo ora suaves, melodiosos, graves, agudos, desgarradores; ora cadenciosos, imperativos, como si el hombre que los emitía comunicara órdenes; ya, por fin, tristes, suplicantes. Hallábame deseoso de penetrar en ese misterio sin sospechar todavía la verdad, pues era indudable que se había establecido una conversación entre mi guía y los isleños de las cercanías, respecto de mi persona.

"Al emprender el viaje recomendé al guía que no revelase mi profesión de médico para no perder el tiempo en consultas. Desde que los isleños nos descubrían, se apresuraban a preguntar silbando mi nombre, nacionalidad, profesión y el objeto de mi viaje. El guía a pesar de mi prohibición, había respondido a todas esas interrogaciones con sus silbos, como así me confesó luego y en prueba de que lo habían entendido, encontré a mi llegada una multitud de enfermos que esperaban para consultarme".

Quien ha estudiado detenidamente el silbo de la Gomera afirma que aquél tarda en recorrer la isla de uno a otro extremo, unos cinco minutos. Por ese medio se descubre antes de su llegada la presencia de los agentes de la autoridad, y pueden ocultarse los leñadores furtivos, "y las transacciones de los tratantes en ganado eran captadas antes de que los ofertantes se dieran cuenta, en las tierras bajas, de que sus proposiciones eran ya conocidas en los confines más remotos de la isla".

A la riqueza de sus valles ubérrimos añade la Gomera la riqueza de su mar circundante, ya que se halla poblado de multitud de especies y gran abundancia, haciendo de la pesca una fuente apreciable de ingresos. La variedad más interesante

por su calidad y abundancia es la del atún, y su pesca ha dado origen a una industria floreciente, que cuenta con grandes factorías, exportando sus productos a diversos puntos de Europa y Africa.

POBLACION Y SUPERFICIE:

Su población absoluta es de 30.000 habitantes, y su densidad, 75 por kilómetro cuadrado.

Esta isla, muy próxima al Suroeste de Tenerife, guarda un extraordinario parecido con Gran Canaria, de la que parece una simple reducción; su diámetro medio es la mitad que el de ésta, o sea unos 22 kilómetros, y su superficie la cuarta parte, midiendo 379 kilómetros cuadrados.

Tiene también, como Gran Canaria, una cumbre central de la que parten radialmente los profundos surcos de sus barrancos; pero esta cumbre, aun siendo de altitud absoluta inferior, pues no pasa de 1.500 metros, es relativamente más elevada, ya que conservando la relación de semejanza no debería exceder de 1.000 metros. De aquí que el relieve gomero sea más acusado que el canario.

GEOLOGIA

Se observa gran analogía entre la petrografía de la Gomera y la de Gran Canaria; las rocas más antiguas que constituyen el núcleo insular son traquifonolíticas, empujándose esta serie en sílice cuanto más moderna.

Tras un largo periodo de tranquilidad, revelado por la erosión de sus materiales, se le ha superpuesto hacia la periferia insular otra serie más moderna exclusivamente basálticas.

Faltan en absoluto las erupciones de aspecto reciente, caso único en todo el Archipiélago, y faltan igualmente afloramientos de rocas plutónicas y formaciones sedimentarias.

ECONOMIA

Sus feraces vegas se escalonan en bancales a lo largo de sus bien abrigados valles, y a pesar del impedimento que supone en territorio tan quebrado la falta casi absoluta de vías de comunicación, exporta en cuantía muy apreciable.

Sin duda su alto relieve proporciona a esta isla una buena pluviosidad.

Es relativamente rica en aguas continuas y discontinuas, aprovechándose las primeras en bien cuidados regadíos. La iniciativa privada ha acometido obras de embalses de las segundas, que se han visto interrumpidas por falta del necesario apoyo oficial.

Las islas de la Gomera es la más rica en abundancia de aguas. Se calcula que dispone de unos 46.000 metros cúbicos en las veinticuatro horas, distribuidos en la forma siguiente:

Valle del Gran Rey	19.200 m3.
Hermigua	9.000 "
Vallehermoso	9.000 "
Agulo	2.300 "
Chipude	2.400 "
Benchijigua	1.600 "
San Sebastián	1.500 "
Herque	1.400 "
Total ...	46.400

Por la topografía de esta isla no cabe pensar de llevar las aguas de una zona a otra; solamente es posible canalizar la zona regable de cada una y aumentarla con obras adecuadas.

La abundancia relativa de sus aguas continuas, se relaciona con la clara estructura de esta isla, de basaltos porosos apoyados en un plano inclinado de rocas antiguas menos permeables. Esto explica que las aguas sean más importantes y surjan en mejores condiciones de aprovechamiento en los barrancos de la banda Norte que en los del Sur.

No son menos importantes los caudales de aguas discontinuas originados en las lluvias y condensaciones; estas circunstancias climatológicas y las grandes masas de vegetación aseguran en las cumbres iniciaciones de corrientes superficiales; que si no

llegan a la costa es por tener antes un largo recorrido sobre cauces arenosos o abrasados por el sol. Es tal la fuerza de condensación de las constantes nieblas en las alturas, que a los pocos momentos de entrar en los bosques una nube de agua escurre por todas partes formando charcos y arroyuelos, casi siempre absorbidos por un suelo poroso.

En ninguna isla del archipiélago como en Gomera hace más falta la mano del hombre para recoger y encauzar valiosos caudales de aguas continuas y discontinuas, absolutamente perdidos para la agricultura.

Las aguas disponibles actualmente proceden de numerosos nacientes, con un volumen total de unos 10.000 metros cúbicos aproximadamente, y con ellos se riegan aproximadas unas 500 hectáreas. Todas ellas discurren discontinuas por barrancos, y son muy abundantes desde octubre a marzo, llegando así hasta la zona de cultivo, donde por medio de canalizaciones, imperfectas en su mayoría, se procede a su distribución. Esta situación hace que durante el invierno se pierda bastante agua y que en verano tampoco se aproveche bien.

La forma divergente de sus barrancos y la falta de llanuras costeras (lo acantilado de sus costas impone el embarque de frutos y personas por medio de pescantes), entorpece el desplazamiento lateral de las aguas de riego.

AUTORIDADES DE LA VILLA DE SAN SEBASTIAN DE LA GOMERA

Presidente del Cabildo y Delegado del Gobierno: Don Domingo Mendoza Ascanio,
Alcalde-Presidente del Excmo. Ayuntamiento: Don Manuel Galván Gutiérrez.

Juez de Primera Instancia e Instrucción: Don Sebastián Ascanio García.

Comandante de Marina (Teniente de Navío): Don Antonio de Santiago Fraga.

Secretario del Cabildo Insular: Don Lesme Siverio León.

Secretario del Ayuntamiento: Don Angel Pérez Munuera.

Secretario del Juzgado de Instrucción: Don Luis Galván Gutiérrez.

SAN SEBASTIAN DE LA GOMERA

Villa con Ayuntamiento, de 7.856 habitantes de derecho y 7.827 de hecho, a 63 millas de Santa Cruz. Constituyen dicho Municipio la villa de San Sebastián de la Gomera, los caseríos de El Atajo, Ayamosna, Barranco de Aguajilva, Barranco de Santiago, Benchijigua, Chejelipes, Jerduñe, El Jorado, Lo del Gato, Lomito, Fragoso y Honduras, San Antonio y Pilar, Seima. Tejiade, Las Toscas, Vegaipala, los barrios de **Laguna de Santiago**, La Laja, El Molinito, La Cortijada de El Cabrito, las casas de labor de Cuevas Blancas, El Haragán, El Helechal, Inchereda. Es cabeza del partido judicial de su mismo nombre.

ABACERIAS

Aguilar Darías, Francisco; Calvo Sotelo, Castilla Cabeza, Ramón; Gral. Franco. Herrera Darisa, Antonio; Gral. Franco. Piñero Darías, Juan F.; Lomo Fragoso.

ADUANAS (AGENTES DE)

Méndez Trujillo, José Miguel; G. Franco. Padilla Fragoso, Miguel; G. Franco, 49.

AGENTES COMERCIALES

Damas Negrín, Manuel; G. Franco, 69. Moreno Padilla, Yauarío; G. Franco, 61

Trujillo Mellán, Eugenio; G. Franco, 64. Trujillo Salazar, Abraham; Ruiz Padrón.

ALMACENISTA IMPORTADOR

Casanova y Cía, Ltda.; Gral Franco. Vda. de Filiberto Darías, Ltda; General Franco, núm. 28.

BAZARES

Jaime Hernández Veguero; Gral. Franco.

BODEGONES

Arteaga Arteaga, María; Calvo Sotelo. Barrera Méndez, Isabel; Gral. Franco. Cabello Hernández, José; Ruiz Padrón. Cabrera Redríguez, Laudelina; J. Antonio. Coello Cruz, José; Ruiz de Padrón. Cruz Santos, José; Laguna de Santiago. Delgado Suárez, Donato; L. de Santiago. Díaz Barroso, Francisco; L. de Santiago. Fernández Padilla, Valentín; La Luz. Hernández Casanova, Sebastián; Laguna de Santiago. Moreno Moreno, Manuel; L. de Santiago. Padilla Barroso, José; Gral. Franco. Padrón Castilla, Sebastián; Gral. Franco. Piñero Darías, Teresa; Lomo Fragoso. Piñero Núñez, Juan B.; Gral. Franco. Rodríguez Calero, Domingo; Las Toscas. Prieto Paz, Sebastián; B. Santiago. Trujillo Trujillo, Salvador; P. Iglesia. Velázquez Velázquez, José; Tecina.

TABLAJEROS

Ateaga García, Antonio; Calvo Sotelo. Arteaga Piñero, Ramón; Calvo Sotelo. Herrera Armas, Manuel; Calvo Sotelo.

Mesa Rodríguez, Benito; Plaza Iglesia,
Rodríguez Morales, Antonio; La Ladera.

TEJIDOS (POR MENOR)

Herrera Padilla, José; Gral. Franco.
Herrera Darías, Antonio; Gral. Franco.
Mesa Marrero Concepción; Gral. Franco.
Mora Trujillo, José; Laguna Santiago.
Ramos Ventura, Vda. de Suárez.
Saki Saki, Rafael; Gral. Franco.

VENTAS A PLAZOS

Valetín Padilla Camara; José Antonio.

VINOS Y LICORES

Bencomo Rodríguez, Vicente; Calvo Sotelo

CAFES ECONOMICO

Arteaga García, Antonio; Calvo Sotelo.
Herrera Arteaga, Cándido; Callejeta.
Méndez Castañeda, Antonio; La Luz.
Negrín Correa, Juan; Gral. Franco.
Rodríguez Hernández, José; Gral. Franco.
Suárez García; Polonia; José Antonio.

CALZADO (VENTA DE)

Bencomo Padilla, Buenaventura, G. Franco.
Pérez Herrera, Juan.

CASAS DE HUESPEDES

Castilla Herrera, Santiago; Calvo Sotelo,
Rodríguez Hernández, Antonio; G. Franco,
Suárez García, Juana; J. Antonio.

CINE

Cinelandia, de Francisco Artilles; Ruiz de
Padrón.

COMESTIBLES

Bencomo Padilla, Buenaventura; G. Franco
Damas Negrín, Manuel; Ruiz de Padrón,
Jerez Herrera, Juan; Gral. Franco.
Herrera Arteaga, Eladio; Callejeta.
Herrera Arteaga, Juan; Gral. Franco.
Padilla Hernández, Antonio; G. Franco.

EFFECTOS TIMBRADOS

Administración Subalterna

ELECTRICIDAD (FABRICA DE)

Trujillo Santos, Elicio; L. Santiago.

FARMACIA

Fernández Ganau, José.

FERRETERIAS

Domingo Ramírez Herrera; Gral Franco.

GASEOSAS (FABRICA DE)

Rodríguez Armas, Antonia; G. Franco.

HORNOS

Castro García, M. Antonia; R. Padrón.

IMPRENTAS

González, José María; Gral. Franco

MEDICOS

Fragoso Bencomo, C.; J. Antonio.
Macías León, Antonio.
Mendoza Ascanio, José.

MOLINOS

González Castro, Alvaro; R. de Padrón.
Mesa Rodríguez, José; Gral. Franco.
Mesa Rodríguez, Bartolomé; Gral. Franco.
Negrín Santos, Enriquez; El Atajo
Santullano, Vda. de Armas; S. A. Norte.
Trujillo Santos, Elicio; Laguna Santiago

PANADERIAS

Cámara Cabrera, Rosario; José Antonio.
Hernández Vegero, Carlos; Gral. Franco.

AGULO

Lugar con Ayuntamiento, de 3.274 habitantes de derecho y 3.154 de hecho, a 26 kilómetros de la capital de la isla. Constituyen dicho Municipio el lugar de Agulo y los barrios de Lepe, La Palmita y Las Rosas. Pertenece al partido judicial de San Sebastián de la Gomera.

Alcalde: don Jesús Lugo Bento.

ABACERIAS

Armas Hernández, Angel; Calvario.
Armas Hernández, Francisco; Canales.
Escuela Rodríguez, Jerónimo; Charco.
Febles Cabello, Elvira; Calvario.
García Santos, Rosendo; Plaza.
García Henríquez, Manuel; Montañeta.
González Brito, Victoriano; Montañeta.
Herrera Mesa, Cristóbal; Lepe.
Rodríguez García, Julia; Montañeta.
Santos Cabello, Andrés; Rosas.
Santos García, Camilo; Rosas.
Suárez Serafín, Ramón; Montañeta.
Trujillo Trujillo, Obdulia; Montañeta.

ACEITE Y VINAGRE

Fables Prieto, Sebastián; Calvario.
Plasencia García, Eugenio; Montañeta.

CARNES FRESCAS (VENTA DE)

Armas Hernández, Angel; Calvario.
Rodríguez Santos, Antonio; Calvario.

GRUAS MECANICAS

Bento Casanova, Leoncio; Montañeta.

HORNOS DE COCER PAN

Morales Mora, María; Plaza.
 Rodríguez García, Julia; Montañeta.
 Suárez Sánchez, Clemente; Montañeta.
 Suárez Serafín, Ramón; Montañeta.

MEDICO

Ascanio Trujillo, José

MOLINOS

Carrillo Negrín, Roberto; Montañeta.
 Martín Escuela, Domingo; Montañeta.
 Segredo Hernández, Nicolás; Rosas.

TEJIDOS

Rodríguez Brito, Dolores; Canales.

ALAJERO

Lugar con Ayuntamiento, de 2.785 habitantes de derecho y 2.575 de hecho, a 27 kilómetros de la capital de la isla. Constituyen dicho Municipio el lugar de Alajero y los caseríos de Almácigos, Antoncojé, Arguayoda, Barranco de Santiago o Guarimiar, Imada, Plaza de Santiago, Quise, Tañe y Targa. Pertenece al partido judicial de San Sebastián de la Gomera.

Alcalde: don Alejo Trujillo Fagundo.

ABACERIAS

Meneses García, Santiago; Alajero.

CASA DE HUESPEDES

Moreno Padrón, Domingo; P. Santiago

COMESTIBLES

Barroso Vera, José; P. Santiago .
 Cruz Moreno, María; P. Santiago.
 Fagundo Bencomo, Herederos; Alajero.
 Hernández Lorenzo, Pedro; P. Santiago.
 Hernández Linares, Agustín; P. Santiago.
 Hernández Ramos, Angela; P. Santiago.
 Mesa y Mesa, Jose; Arguayoda.
 Nieves Trujillo, Benjamin; Alajero.
 Plata Plasencia, Juan; P. Santiago.
 Rodríguez Barroso, Salvador; P. Santiago.
 Trujillo Cordero, Manuel; Alajero .
 Trujillo Mora, María; Alajero.
 Vera y Vera, Eugenio; P. Santiago.

**CONSERVAS DE PESCADO
 (FABRICAS DE)**

Novarro Parodi, Mario; La Cantera.

HUEVOS (VENTA DE)

Hernández Linares, Agustín; P. Santiago.
 Moreno Calero, Ramón; P. Santiago.
 Rodríguez Morales, Pastor; P. Santiago.

LOZA Y CRISTAL

Moreno Calero, Ramón; P. Santiago.

MEDICOS

López Gutiérrez, Pedro; Alajeró.

MOLINOS

Navarro Mora, Honorio; P. Santiago.
Negrín Suárez, María; Chareo.
Trujillo Cordero, Ramón; Alajeró.

PANADERIAS

Hernández Lorenzo, Julia; P. Santiago.
Plata Plasencia, Juan; P. Santiago.

TABACOS (VENTA DE)

Mesa Morales, José; Playa de Santiago

HERMIGUA

Lugar con Ayutamiento, de 6.694 habitantes de derecho y 6.596 de hecho, a 18 kilómetros de la capital de la isla. Constituyen dicho Municipio el lugar de Hermigua, los caseríos de Aceviños, Antozano, Andén, Los Barranquillos, La Basonera, Cabezadas del Valle Arriba, El Cabo, Callejón de Ordáiz, Los Carballos, Carrascos, Las Casas, El Cedro, El Corralete, El Curato, El Estanquillo, La Gurona, Hoya de Mena, Las Hoyetas, Ibo-Alfaro, Lomo de Furtan, Llanos de Campos, Monteforte, Las Nuevitas, Los Pajaritos, Palmarejo, Las Palmas, La Piedra Romana, Las Poyatas, Los Risquitos, Santa Catalina, El Tabaibal,

La Vecindad y Vista Alegre. Pertenece al partido judicial de San Sebastián de la Gomera.

Alcalde: don José Miguel Mendoza Ascanio.

ABONOS (VENTA DE)

Asociación de Agricultores

ACEITE Y VINAGRE

Fagundo Bencomo, Plácida; Palmarejo.
Herrera Cruz, Ramón; Ibo-Alfaro.
Izquierdo Marichal, Juan; Poyatas.
Plasencia Amaró, Manuel; Tabaibal
Trujillo Trujillo, Rafael; Casanueva.

AGENTES COMERCIALES

Méndez Suárez, José; Casa Nueva.
Mora y Mora, Esteban; Santa Catalina.
Pérez Méndez, Manuel; Hoyeta.
Rojas Marrero, F. A.; Casa Nueva.
Trujillo Fagundo, Hernando; Coventó.

AGUAS (SUMINISTROS DE)

Plasencia Plasencia, Ramón; Patronato.

CAFES

Aguilar Rodríguez, Juana; Monteforte.
Hernández Medina, Domingo; Cabezadas.
Martínez Fuentes, Pedro; Las Palmas.
Rodríguez Herrera, Félix; Sta. Catalina.
Rodríguez Hernández, José; Curato.
Ventura Medel, Domingo; Ibo-Alfaro.
Ventura Rodríguez, Manuel; Ibo-Alfaro.

CARNES FRESCAS (VENTA DE)

Piñero Negrín, Emilio; Cruz Animas.

CARPINTERIAS

Barroso León, Lorenzo; Palmarejo.
 Brito Brito, Daniel; Carrasco.
 Brito Brito, Bernardo; Ibo-Alfaro-V.Arriba.

CASAS DE HUESPEDES

Armas Trujillo, Asencio; Callejón

CEREALES POR MAYOR

García Plasencia y Cía. Ltda. Andén .

COMESTIBLES

Amaro Padrón, Antonio; Carrasco.
 Amaro Padrón, Fernando; Llano Campos.
 Armas Trujillo, Asencio; Callejón.
 Barroso León, Nicolás; Las Palmas.
 Cámara Cabrera, Manuel; San Pedro.
 Clemente Barrera, Eusebio; San Pedro.
 Correa Ginory, José; Palmarejo.
 Chaves Mesa, José; Hoyetas.
 Darias Mora, María; Llano Campos.
 Domínguez Trujillo, Teresa; Patronato.
 Fino Fragoso, Juan; Ibo-Alfaro.
 García Niebla, Juan; Curato.
 García Cruz, Anselmo; San Pedro.
 Hernández García, Juan; San Pedro.
 Hernández Vera, Alejo; Callejón.
 Herrera Piñero, José; San Pedro.
 Izquierdo Plasencia, Rosendo; Ibo-Alfaro.
 Izquierdo Montesinos, Francisco; Curato.
 Lémus Herrera, Manuel; Nuevitas.
 León Bethencourt, Aureliano; Palmarejo,

Medina García, Francisco; San Pedro.
 Méndez Méndez, Manuel; Convento.
 Navarro Barrera, Matilde; Hoyetas .
 Navarro China, Telesforo; San Pedro.
 Nieves Trujillo, Emilio; Callejón.
 Paz Plasencia, José; San Pedro.
 Pérez Moreno, Anibal; Andén.
 Pineda González, Domingo; San Pedro.
 Plasencia Gómez, José; Sta. Catalina.
 Ramos Santos, Tomás; Curato.
 Ríoz León, Nicolás; San Pedro.
 Rodríguez Rodríguez, José; Sta. Catalina.
 Sánchez Hernández, Florentino; Santa Catalina.
 Tomé García, Gabriel; Cabezas.
 Trujillo Armas, Domingo; Sta. Catalina.
 Trujillo Trujillo, Sebastián; Patronato.
 Trujillo Trujillo, Jesús; Las Palmas.
 Trujillo Trujillo, Daniel; Casanova.
 Trujillo Mora, Pedro; Palmarejo.
 Trujillo Trujillo, Sebastián; P. Encarnación.

COMISIONISTAS, EFECTOS, GIROS

León Bethencourt, Aurelio; Palmarejo.

EFECTOS TIMBRADOS

Méndez Suárez, José.

ELECTRICIDAD (FABRICA DE)

Hidroeléctrica Monforte, S.A.; Callejón.

EXPORTADORES DE PLATANOS.

A. Trujillo Fragoso; Valle Arriba.
 Bencomo Padilla, Vicente; Playa.
 Espinosa Ayala, Vicente; Valle Arriba.
 Hijos Diego Betancor, S.A.; Vecindad.
 Jerez Suárez, Manuel; Valle Arriba.

FARMACIAS

PAPELERIAS

Bencomo Hernández, Francisco; P. Encarnación.

Hernando Trujillo, Fagundo; Convento.

GRUAS MECANICAS

PRACTICANTES

"La Unión, S.A."; Sta. Catalina.

Fragoso Frago, Idefonso; Valle Alto.

MEDICOS

PRODUCTOS DE LA TIERRA

Barroso León, Antonio; Hurona
Barroso León, José; Hurona.
Pérez Soriano, Francisco ;Curato.

Ascanio Ascanio, Eugenio; Sta. Catalina.
Bencomo Padilla, Vicente; Sta. Catalina.
Bencomo Hernández, Francisco; Vecindad.
Espino Ayala, Salvador; Patronato,
Mora y Mora, Esteban; Sta. Catalina.
Trujillo Bencomo, Manuel; Cruz Animas.
Trujillo Trujillo, Domingo; Sta. Catalina.
Trujillo Santos, José; Sta. Catalina.
Trujillo Frago, Miguel A.; Cerca,

MOLINOS

SOCIEDADES RECREATIVAS

Ayala Trujillo, José; Convento.
Barrera Plasencia, María; El Cedro.
Cámara Rodríguez Cesáreo; Monteforte.
Clemente Rodríguez, Ana; Estanquillo.
Cruz Rodríguez Fernando, Herederos de;
Monteforte.
Cruz Rodríguez Tomás, Herederos de;
Monteforte.
Izquierdo Trujillo, Lucio; Cruz Animas.
Curbelo Padrón, José; El Cedro.
Mendoza García Dolores; El Cedro.
Paz Plasencia, José; Lomo S. Pedro.
Sánchez Conrado, Carmen; El Cedro.
Tomé Rodríguez. Elvira; Estanquillo,

Centro Diego Bueno; Valle Alto.
Casino Hermigua; Valle Abajo.
Unión Recreativa; La Playa.

TEJIDOS

PANADERIAS

Hernández Vera, Lorenzo; Carrasco.
Moray Navarro, Julia; Andén.
Negrín Cabrera, Ramón; Carrasco.
Paz Plasencia, José; Valle Alto.
Rodríguez Brito, María; Palmarejo,
Saleh Chebad Hamad; P. Encarnación.

Medina García, Francisco; San Pedro .

VALLE GRAN REY

Aldea con Ayuntamiento, de 4.413 habitantes de derecho y 4.217 de hecho, a 8 kilómetros de la capital de la isla. Constituyen dicho Municipio la aldea de Valle Gran Rey (antes Arure), el lugar de Calera y los caseríos de Acardece y Bor.

Alcalde: D. Salvador Casanova Carrillo.

ABACERIAS

Cabello Bethencourt, José; Tagaluche
China y China, Domingo; Vizcaina.
China y China, José; Vizcaina.
China Bernal, Gumersindo; Calera.
Damas Negrin, José; Calera.
Damas Rolo, Gaspar; Calera.
Dorta Méndez, José; Borbalán.
García González, Salvador; Tagaluche.
Hernández Rodríguez, Jorge; Arure.
Hernández García, Salvador; Calera.
Moreno Luján, Enrique; Carretera.
Piñero China, Nicolás; Alameda.
Piñero China, Carmen; Calera.
Piñero Bernal, Elodia; Calera.
Plasencia Plasencia, Antonio; Calera.
Roldán Dorta, Manuel; Calera.
Santos Plasencia, Angela; Tagaluche.
Trujillo China, José; Arure.

ACEITE Y VINAGRE

Arteaga Navarro, Arturo; Guada.
Barroso Almenara, Concepción; Mantillo.
Correa Correa, José; Guro.
Cruz Correa, Sebastián; Hornillo.
China y China, Manuel; Granados.
China Dorta, Alberto; La Playa.
China Gómez, Domingo; La Playa.
Dorta Cruz, Antonio; Granados.
Méndez Moreno, Ramón; Tamorde.
Piñero García, Pastor; Guro.
Rolo Dorta, María; Casa Seda.

AGENTE COMERCIAL

China Gómez, José; Calera.

CAFES

Barrera China, Manuel; Calera.

EFFECTOS TIMBRADOS

Damas Negrin, José; Cuidero.

ELECTRICIDAD (FABRICA DE)

China Negrin, Manuel; Palmitas.

EXPORTADOR DE PESCADO EN CONSERVA

Lloret y Llinares, S. Ltda.; Ragita.

MEDICO

China Rolo, Manuel; Cuestita

MOLINOS

China Negrin, Manuel; Palmita.
China Piñero Manuel, Herederos de; Chorro.
China Méndez José, Hijos de; La Vizcaina.
Damas Polo, Eusebio; Casa Seda.

Navarro Barrera, Manuel; Herederos de;
La Vizcaina.

Navarro China, Adela; Lomo Balo.

Negrin, Vda. de Méndez, Adela; Lomo
Ereta.

PANADERIAS

Cabello Barroso, Manuel; Calera.

Sánchez Fino, Margarita; Vueltas.

Ventura Magdalena, Juan; Vueltas.

PESCADO (CONSERVAS DE)

Lloret y Llinares, S. Ltda.; Rajita.

TABLAJEROS

Barrera Piñero, Olivier; Calera

Barrera Piñero, Arturo; Calera.

Mesa Castro, Bruno; Mantillo.

TEJIDOS AL POR MENOR

Barrera Piñero, Arturo; Calera.

Casanova García, Manuel; Palmitas.

China Piñero, Hijos de Manuel; Alameda.

China Gómez, José; El Chorro.

China Darias, Manuel; Vueltas.

Negrin Piñero, Antonio; Vueltas.

Negrin Hernández, José; Vueltas.

Rolo Dorta, Manuel; Calera.

VALLE HERMOSO

Lugar con Ayuntamiento, de 8.582 habitantes de derecho y 8.478 de hecho, a 35 kilómetros de la capital de la isla. Constituyen dicho Municipio el lugar de Vallehermoso, los caseríos de Aldamas, Ambroso, Arguamul, La Baltasara, Banda de las Rosas, Los Bellos, El Blasino, El Cabecito, El Cabezo, Cubaba, Cuesta del Ingenio, Los Chapines, La Dama, La Dehesa, Epina, Erque, Erquito, La Fortaleza, Garabato, Gerian, Guarchico, El Huerto, Igualero, Jague, Lomito de Macayo, El Lomo, Lomo del Balo, Los Loros, Los Manantiales, Los Mazapeces, El Mono, La Montañeta, Morera, Los Palmeros, Pavón, La Quilla La Rajita, Rosa de las Piedras, San Borondón, El Tanque, Tazo, Hemocoda, las aldeas de El Cercado y Valle Abajo. Pertenece al partido judicial de San Sebastián de la Gomera.

Alcalde: D. Antonio Fernández Méndez

ABACERIAS

Barroso Domínguez, Francisca; Triana.

Cabello Cordero, Gregorio; Qpo. de Llano.

Cabello García, José; Alojera. —

Coello Cruz, Juan; Rosa de Piedra.

Coello Dorta, Ramón; Queipo de Llano.

China Negrin, Manuel; Cercado.

Díaz Siverio, Francisco; Alojera.

García Aguilar, Antonio; Macayo.

García Negrin, Francisco; La Dama.

Gil Cabrera-Bernal, José; Chapines.

Hernández Morales, Leoncio; La Playa.

Hernández León, Manuel; Queipo de Llano.

Martin Aguller, Ramón; Queipo de Llano.

Martin Martin, Mauricio; Erquito.

Morales Hernández, Ramón; Qpo. de Llano.

Negrin Ramos, Agustín; La Rajita.

Noda García, José; Alojera.

Ossorio de Vera, Gudelia; Qpo. de Llano.

Padrón González, Daniel; Queipo de Llano.

Rodríguez Cubas, Domingo; Chipude.

ACEITE Y VINAGRE

Armas Herrera, Juana; La Rajita,
Mora Quintero, Francisco; La Dama.

CARNES FRESCAS (VENTA DE)

Amaya Juárez, Ramón; Fortaleza
Amaya Ramos, Norberto; Fortaleza,
Ventura, Alberto; Valle Abajo.
Ventura Magdalena, Eustaquio; Ladera.

AGENTES COMERCIALES

Fagundo Salazar, F.; Queipo de Llano, 16,
Fagundo Salazar, D.; Queipo de Llano, 16.
Mora Gaspar, Orencio; Capitán Brotóns,

EFFECTOS TIMBRADOS

Mendoza Navarro, Elias; Chipude.
Moreno García, María,

BOLLOS (CONFECCION DE)

Hernández León, Pilar; Ladera.

FARMACIAS

Casanova Bento, Domingo; Q. de Llano, 10.

CAFES

Concepción Noda, Juan; Gral. Mola, 1.

FONDAS

Martin Negrin, Elisa; Gral. Mola, 1.

CALZADO (VENTA DE)

Ascanio Ascanio, Pedro,
Mora Mora, Esteban A.
Trujillo Cubas, Gumersindo,

FRUTOS (ESPECULADOR EN)

Mora Ascanio, Antonio; La Playa.

COMESTIBLES

Ascanio y Ascanio, Pedro; Q. de Llano.
Garrillo Roldán, Domingo; Pl. Gral. Franco,
Goello Magdalena, Salvador; G. Franco,
Mesa Cabellos, Lucas; Alogera.
Morénó Méndez, Concepción; Q. de Llano,
Trujillo Cubas, Gumersindo; Q. de Llano,

GRUA A MANO

Bernardo Ascanio, Hderos. de; Alojera.

GRUA MECANICA

El Porvenir, S.Ltda.; Puerto.



HERRERIAS (TALLERES DE)

Herederos Espinosa, Rafael; Zotarreño.
Vera Amaya, Antonio; Queipo de Llano.

Barroso Barroso, Juan; Rosa Piedras.
García Navarrete, José; Carretera Puerto.
Santana Pérez, José; Zotarreño.

PANADERIAS

Jara Santos, Antonio; Alojera.
Villalba Flores, Arturo; Ladera.
Zamora Ramos, Manuel; Ladera.

HUEVOS (ESPECULADORES EN)

Morales Cabrera, José; Vallehermoso.
Moreno Dorta, José; Chapines.
Padrón González, Ventura; Vegueta.
Vera Medina, Luis; Valle Abajo .

TABACOS (FABRICA DE)

Medina Cabrera, Matías; B. S. Pedro.

MEDICOS

Trujillo Fragoso, Alberto.

TALLER ZAPATERO

Suárez Ramos, Sebastián; Q. de Llano.

MOLINOS

Cabrera, Luis; Ingenio.
Calero Calero, Tomasa; Carretera Puerto.
China Negrín, Manuel; Alojera.
Dorta Hermanos; Francisco; Ingenio.
Fernández Noda, Antonio; Chapines.
García Ortiz, José; Erque.

TEJIDOS AL POR MENOR

Elder Dempster Realization, La Dama.
Felipe Ventura, Ramón; Q. de Llano.
Merdoza Navarro, Elías; P. Candelaria.
Mora y Mora, Esteban; Q. de Llano.
Morales Ramos, Herminia; Alojera.
Moreno Fernández, Olga; Q. de Llano.
Ramos Martín, Olivia; Q. de Llano.

Manuel Galván Gutierrez

Expórtador de Frutos
escrupulosamente seleccionados

MARCAS: HERCULES Y MORET

San Sebastian de la Gomera

Islas Canarias

JOSE MENDES SUAREZ

Agente Comersial Colegiado

TELEFONO, 29

Hermigua - GOMERA - Canarias

HIERRO



ISLA DEL HIERRO

Forma un triángulo, correspondiendo a los vértices de su base Punta Restinga y Punta de la Dehesa, que constituyen respectivamente los lugares más meridional y occidental del archipiélago. Por su posición de avanzada en el Océano, Luis XIII prescribió a los geógrafos franceses que hicieran pasar el primer meridiano por Punta Orchilla, al sur del Hierro. Los geógrafos españoles aceptaron también tal prescripción, que lleva fecha de 1.636. Hasta tiempos recientes el meridiano del Hierro fué considerado como el primero, primacía que actualmente ha pasado al meridiano de Greenwich.

Esta isla, la más lejana del grupo, dista 789 millas de Cádiz. Equidista unos 67 kilómetros de La Palma y la Gomera, y el canal que la separa de esta última ha revelado simas submarinas de 1.620 brazas de profundidad.

Su formación geológica ha pasado por etapas perfectamente diferenciadas: "erupción traquítica; primera erupción basáltica que marcó el momento de mayor altura y probablemente también de mayor extensión y fraccionamiento de la isla; y segunda erupción basáltica que produjo el actual relieve en una época quizá reciente". Esta isla tan pequeña encierra los más sorprendentes paisajes y hasta mil quinientas montañas volcánicas erizan su relieve.

Al llegar a lo alto de la isla se detiene

el afán ascensional de aquellas masas que vienen desde las costas, y a la redonda, y entonces se forman una despejada meseta: en ella se dan las mejores cosechas en cereales y patatas. Hay abundante ganado menor, un renombrado queso y las mejores frutas frescas y secas del archipiélago. Un hecho curioso es el de que a esta isla no haya llegado aun la mosca del Mediterráneo ni se conozca ninguna otra plaga de insectos que dañen a la agricultura.

Por la misma agitada disposición de sus relieves, los pueblos van huyendo de aquel tormento de acantilados verticales y se van asentando en los altos bordes de los mismos, pudiéndose decir que la isla está habitada sólo en su contorno alto —a excepción de la zona del Golfo—, bordeando también los límites de su meseta central. Como ejemplo se puede citar Valverde, capital de la isla, que está a una altura de 625 metros.

Lo que en las costas y contrafuertes laterales es agitado y duro se hace suavidad en el interior: ya se dijo del dorado dominante de las terras; los insulares horizontales aparecen señalados por montañas de curvas suaves. Uno de los bosques más bellos y extensos de las Canarias está en el Hierro, conservando pinos canarienses que cuentan su vida por centurias.

No hay en ella agua y llueve raramente; pero un fenómeno meteorológico ha venido

dando esta, desde muy antiguo, una fama que conserva con su poco de leyenda. Se habla de que existió en ella un árbol verdaderamente milagroso: el árbol fué visto, dibujadas sus hojas y descrito su aspecto en láminas y libros. Estaba este árbol en lo alto de unos cerros, no a mucha distancia de la actual capital de la isla. Tenía ese maravilloso vegetal la virtud de que sus ramas destilaban agua en tal cantidad y de una tan ponderada pureza, que surtía a los pobladores de la isla. Se denominaba **este árbol en lengua aborigen, garoé, o árbol santo**. A su pié se construyó una alberca para recoger el preciado líquido que destilaban sus frondas. Consérvanse aún restos de esta alberca en el lugar donde el árbol estuvo, pues desgraciadamente un huracán lo derribó el año 1610, después de la conquista de la isla, por lo que todas las particularidades del citado vegetal quedaron bien historiadas.

La fauna del Hierro conserva una rara especie de reptil que ya los primeros navegantes citaron con gran admiración. Trátase de un lagarto de grandes proporciones que vive en unos arrecifes situados en un punto de la costa Norte —Los Roques de Salmor—; se alimenta de insectos y pequeños mariscos, que es lo único que en aquellos pelados bajos puede existir. Este reptil es inofensivo y hasta él solo llega de tarde en tarde algún naturalista con el propósito de capturar algún ejemplar. Conócesele con el nombre de Lacarta Simony.

El Hierro ofrece a la contemplación del viajero el paisaje impar del Golfo. Todo en las Islas es vulcanismo y cosmogonía, cráteres y tierras que emergen de las aguas, erupciones y basaltos, lavas y escorias. Pero al mismo tiempo cantan la égloga su más suave canción triunfando sobre aquel tumulto de piedras y fuegos extinguidos.

El Golfo es uno de estos triunfos. Hay que imaginar una alta escotadura cortada sobre el cuenco de un inmenso anfiteatro dorado, negro y verde que muere dulcemente en mar. Arriba hay espesas frondas de brezos y hayas desvanecidas por el mensaje de ensueño de las nieblas. Y abajo, el silencio de oro de las tierras en declive, unos pueblecitos perdidos que desde la cima parecen de juguete. En el oto-

ño, el oro de los viñedos se sume en el oro viejo de los campos escalonados y al atardecer el sol abrillanta el paisaje con áureas pinceladas. Desde la altura de Jinama se vuela sobre el paisaje del Golfo mientras las nieblas van poniendo y quitando telones en una mágica representación.

En la costa de esta isla se hallan inscripciones prehistóricas grabadas en bloques de basalto, inscripciones que aun no han podido ser descifradas.

Es grande la riqueza folklórica de esta isla, y hablan sus habitantes el castellano más puro de Canarias, un castellano musical con unas dulces eses finales que las demás islas no conservan.

Esta isla ha sido adoptada por el Generalísimo Franco, después de su visita a Canarias en el año 1950.

POBLACION Y SUPERFICIE

La densidad de población de la pequeña isla ha podido llegar a 31 habitantes por kilómetro cuadrado. La población absoluta es de 8.600 habitantes.

Particularidad de los hábitos del poblador herreño es su movilidad. La modesta propiedad está muy dividida por las sucesivas particiones y herencias. Es tan zanjado el contraste agrícola entre la vertiente exterior y la interior de la semicaldera del golfo, que las labores de cultivo se concentran para la primera en invierno, y para la segunda en verano. La población cambia de habitación según estas necesidades de su tierras, resultando que los dos únicos municipios herreños (Valverde y La Frontera) tienen un elevado porcentaje de habitantes nómadas, que eligen el golfo o frontera como residencia veraniega, que abandonan con las primeras lluvias del otoño.

El Hierro es la isla más pequeña del archipiélago, con superficie de 277 kilómetros cuadrados, y por su situación occidental fué declarada, bajo el reinado de Luis XIV de Francia, el primer meridiano, el que pasa por la Punta Orchilla, a partir del cual debían contarse las longitudes terrestres.

Su forma es de escuadra, partiendo sus lados de un vértice situado al Sureste (Puña Restinga), uno hacia el Noreste y otro hacia el Noroeste, de unos 20 kilómetros de longitud por 10 de anchura máxima.

Entre ambos, la escotadura del golfo presenta el único terreno bajo de la isla. El resto se eleva por lo común a 1.000 metros y aún a 1.500.

Esta alta cumbre o meseta rodea al golfo en anfiteatro de paredes casi verticales, descendiendo hacia las costas opuestas en laderas de más suave pendiente, aunque siempre muy acentuada (de un 25 a un 50 por 100).

GEOLOGIA

Esta disimetría de las vertientes, la forma semicircular, el altísimo escarpe del golfo y la misma constitución de un llano fondo, sembrado de pequeños conos volcánicos muy recientes y cubierto de picón y lavas frescas, llevan a la conclusión de que dicha depresión occidental de la isla del Hierro es un circo volcánico semejante al de las Cañadas de Tenerife, habiéndose hundido bajo el mar la porción del Oeste que lo completaba.

La parte oriental subsistente representa, pues, en sus grandes líneas, la mitad semicircular de un grandioso aparato eruptivo, donde se insertan, agrupándose a lo largo de la costa sur, erupciones modernas que tapizan con sus productos efusivos y explosivos extensas zonas del cráter y laderas exteriores del volcán primitivo.

Se acusa en la isla del Hierro una enorme preponderancia de la roca basáltica. La serie traquifonolítica que le ha precedido en todo el archipiélago, aquí apenas afloran en limitadas zonas costeras como indicio del carácter petrográfico del núcleo de la isla.

ECONOMIA

RODOLFO A. GONZÁLEZ

Dada la absoluta falta de aguas manan-

tiales o continuas, la isla del Hierro carece totalmente de regadío pero no de cultivos. La zona de media altitud, que comienza muy próxima al mar, está esmeradamente labrada hasta la misma cumbre, a excepción de la vertiente meridional, desértica, como en todas las islas, por sus malas condiciones de clima.

Los cultivos de secano de estas laderas septentrionales y orientales son los comunes de cereales y leguminosas, dándose el caso en las zonas más altas de que, aun faltando lluvias oportunas, las cosechas se salvan, porque las frecuentes nieblas alimentan las plantas condensándose sobre la superficie fría de sus hojas, a ejemplo de lo que, más en grande, realizaba el Garoé en otro tiempo.

Muy diversas son las características agronómicas del circo volcánico del golfo, cuyas piconeras y rotos malpaisés permiten en verano la vendimia de azucaradas uvas.

En relación con su corta superficie, la masa forestal de la isla tiene importancia. Frondosas pinas se asientan sobre la cumbre meridional del Golfo y las escarpadas paredes rocosas que la circundan, favorecidas por su buena orientación frente al viento alisio, hallanse totalmente tapizadas de una salvaje vegetación arbórea que, contempladas desde lo alto, con su intrincado aspecto de bosque tropical, proporcionan un espectáculo insólito en estas descarnadas islas.

Abiertos los barrancos herreños a través de los agrietados basaltos que recubren casi totalmente la isla, con recorridos que apenas llegan a media docena de kilómetros, **surcando empinadísima ladera que no permite la incorporación de unos a otros, sino que los disemina según las generatrices del semicono volcánico tanto por sus caracteres geológicos como por los geográficos, están condenados a no acárrear sino modestos cubos de aguas pluviales.**

La misma pequeñez de la isla y la poca variedad de sus rocas constituyentes, que no presentan favorables alternativas de terrenos permeables e impermeables, hace que también carezca de manantiales, secándose frecuentemente los pozos que

existen por su escasa cuenca de filtración de aguas meteóricas.

Pero no puede decirse que éstas sean insuficientes, como en Lanzarote y Fuerteventura, a consecuencia del aplanado relieve de la isla; al contrario, la del Hierro se eleva bruscamente del Océano, ofreciendo al alisio una barrera relativamente elevada de más de 1.000 metros de altitud que ataja sus nubes y las hace condensarse sobre las medianías de sus laderas durante el invierno.

Es tan frecuente la formación de nieblas por tal causa en la vertiente septentrional, que hasta el siglo XVII llegaron a proveer hasta de agua potable a los primitivos habitantes de la isla, destilando sus gotas de las hojas del referido árbol Garoé por los aborígenes, de donde corrían a depositarlas en albercas construidas al efecto. A este famoso abastecimiento forestal, que fué puesto indebidamente en duda por el Padre Feijóo, alude Ercilla en su Araucana. Fué arrancado como ya queda expuesto, por un huracán, habiendo desaparecido y sin que haya otros de la misma especie.

Es muy difícil encontrar ubicaciones apropiadas para embalses en barrancos de cuencas tan restringidas, de cauces tan empinados de la naturaleza de los de la isla del Hierro.

Por lo común, sus lavas basálticas alternan con lechos de escoria cuya impermeabilidad es bastante menos que dudosa; pero puede adoptarse una solución, sugerida por el ejemplo de minúsculas obras particulares, y consistente en excavar el vaso en ciertas tobas blandas e impermeables, precedentes del apelmazamiento o conservación por presión de menudos productos de proyección, que han ido soldando sus granos por un cemento calizo procedente de la descomposición química por efecto de los agentes atmosféricos.

VALVERDE

Villa con Ayuntamiento, de 5.483 habitantes de derecho y 4.977 de hecho. Capital de la isla del Hierro. Constituyen dicho Municipio la villa de Valverde, los lugares de Betanama, Erese, Guarazoca, Hoyo del Barrio, Isora, Jarales, Mocanal, Las Montañetas, San Andrés, los caseríos de Casas del Monte, Los Llanos, Puerto de la Estaca, La Cuesta, Las Rosas, Tajace de Abajo, Tesbabo, Tiflor, La Torre, Las Casas de Labor de Echede, Las Playas, los balnearios de La Caleta y Tamaduste. Es cabeza del partido judicial de su mismo nombre.

Alcalde: D. Juan Sánchez de la Barreda.

ACEITE Y VINAGRE

Acosta Castañeda, Domingo; Isora.
Acosta González, Juan; San Andrés.
Ayala Sánchez, Amadeo; Villa.
Barbuzano Morales, Toribio; Isora.
Benítez oFntez, Lorenzo; San Andrés.
Brito Quintero, José; Mocanal.
Chavez Armas, Rafael; Mocanal.
González Cabrera, Antonio; Isora.
Morales Pérez, Higinio; Isora.
Morales Armas, Virgilio; San Andrés.
Muñoz Padrón, Manuel; Mocanal.
Padrón Armas, Francisco; Guarazoca.
Padrón Sánchez, Francisco; Mocanal.
Padrón Padrón, Fernando; Mocanal.
Pérez Méndez, Tomás; Guarazoca.
Reboso Quintero, Miguel; Erese.

AGENTES COMERCIALES

Alamo Fleitas, Antonio; Dr. Quintero, 7.
Ayala Méndez, Miguel; Dr. Quintero, 11.

ALMACENISTA IMPORTADOR

Lima Padilla, Juan; Villa.

ARTICULOS ALIMENTICIOS

Alamo Guadarrama, Manuel; Armas Martell
Barrera Espinosa, José; Cabo,
Benítez Padrón, Felipe; L. Bueno.
Morales Armas, Domingo; Dr. Quintero.
Padrón Padrón, Mateo; Dr. Quintero.
Padrón Quintero, Claudio; Dr. Quintero.
Padrón Casañas, Onella; Monacal.
Pérez Morales, Nicolás; Dr. Quintero.
Quintero Navarro, Dolores; Teatro.
Sánchez Padrón, Enrique; Carretera.
Bosa Montesdeoca, Antonio; P. Galdós.

CALZADOS (VENTAS DE)

Cabrera Pérez, Patricio.

CARNES FRESCAS

Rodríguez Rodríguez, José; Dr. Quintero.
Rodríguez Rodríguez, Antonio; Dr. Quintero.

COMISIONES

Padrón Galván, Eusebio; L. Bueno.

CURTIDOS (VENTA DE)

Fonte Hernández Pastor; S.C. Tenerife.

EFFECTOS TIMBRADOS

Illada Quintero, Lázaro.

ELECTRICIDAD (FABRICA DE)

Reboso Espinosa, José María; Valverde.

EXPORTACION PATATAS

Barrera Espinosa, Matías; L. Bueno.
Padrón Guadarrama, Isidro; Dr. Quintero.
Padrón Hernández, Domingo; L. Bueno.
Quintero Benítez, Antonio; Dr. Quintero.
Sánchez Espinosa, Ramón; Dr. Quintero.

FARMACIAS

Fuentes González Aledo, Inés; Dr. Quintero
núm. 6.

FUNERARIAS

Iglesias Padrón, Federico; Valverde.
Sánchez Padrón, Juan; Mocanal.

MEDICOS

Fuentes Padrón, Francisco.

MERCERIAS

Castañeda Quintero, Florencio; Dr. Quintero.
Brito Barrera, Antonio; Mocanal.

MOLINOS

Martín Zamora, Saturnino; Isora.
 Morales Padrón, Eusebio; San Andrés.
 Padrón Armas, Francisco; Guarazoca.
 Padrón Armas, Nicanor; Mocanal.
 Rebeso Ayala, José; Valverde.

PANADERIAS

Avila Méndez, Estanislao; L. Bueno.
 Acosta Cabrera, Clorindo; Isora.
 Arteaga Cabrera, Cecillo; San Andrés.
 Gutiérrez Morella, Wenceslao; Valverde.
 Gutiérrez Gutiérrez, Adrian; Valverde.
 Padrón Guadarrama, Agustín; Erese.
 Padrón Febles, Andrés; Mocanal.
 Rodríguez Armas, Francisco; Valverde.
 Sánchez Padrón, José; Valverde.

TEJIDOS

Ayala Quintero, Pablo; Mocanal.
 González Cabrera, Antonio; Isora.
 Morales Armas, Pedro; Dr. Quintero.
 Padrón Rebeso, Pedro; Dr. Quintero.

FRONTERA

Lugar con Ayuntamiento, de 3.811 habitantes de derecho y 3.679 de hecho, a 20 kilómetros de la capital de la isla. Constituyen dicho Municipio los lugares de Frontera o Las Lapas, Belgara Baja, Las Casas, Los Llanitos, Los Mocanes, Sabinosa, Taibique, Tigaday y Las Toscas, los caseríos de Belgara Alta, La Carrea, Las Casitas, Los Corchos, El Chirgo, Guinea, Huidobro, Merese, Rosa Cabeza y El Unchón, las aldeas de Malnombre y Pie de Risco, la casa de labor Lomo de los Gus-

mines, el Santuario de La Dehesa y el balneario de Pozo de la Salud (Sabinosa). Pertenece al partido judicial de Valverde.

Alcalde: don Julio Ayala Barreda.

ARTICULOS DE ALIMENTACION

Armas Benítez, Leonardo; Belgara.
 Armas Morales, Rafael; Las Lapas.
 Barbuzano Pérez, Esteban; Taibique.
 Casañas Gutiérrez, Viuda de; Taibique.
 Castañedas Fernández, Soledad; Taibique.
 Cejas Quintero, Cristóbal; Las Casas.
 Cejas Navarro, Francisco; Taibique.
 Cejas Quintero, Maximiliano; Tigaday.
 Fernández Machín, Juan; Taibique.
 García León, Valentín; Mocanes.
 García Pérez, Ramón; Sabinosa.
 Gutiérrez Padrón, Nazaria; Taibique.
 Hernández Padrón, Eligio; Taibique.
 Hernández Chavez, Antonia; Taibique.
 Hernández Padrón, Gabino; Taibique.
 Hernández Hernández, Pedro; Taibique.
 Hernández Morales, Juan; Llanitos.
 Hernández Sánchez, Rosaura; Taibique.
 Montero Morales, Domingo; Las Casas.
 Padrón Casañas, Gaspar; La Plaza.
 Quintero Navarro, Candelaria; Taibique.
 Quintero Hernández, Gerardo; Taibique.
 Quintero González, Lucas; Sabinosa.
 Quintero Simancas, Vicente; Sabinosa.
 Rodríguez Zamora, Tomás; Taibique.

CARNES (VENTA DE)

Hernández Quintero, Juan; Taibique.
 Quintero Hernández, Juan; Sabinosa.
 Quintero Pérez, Juan; Sabinosa.

EFFECTOS TIMBRADOS

Hernández Padrón, Eligio; Taibique.

MEDICOS

Villalobos Gutiérrez, Federico.

MOLINOS

Armas Benítez, Leonardo; Belgara.
 Cejas Febles, Juan; Carretera.
 Fernández Morales, Bartolomé; Taibique.
 González León, Honorio; Tigaday.
 Hernández Padrón, Juan; Sabinosa.
 Hernández Armas, Enrique; Tigaday.
 Padrón Fernández, Tomás; Taibique.
 Rodríguez Armas, Faustino; Tigaday.

PANADERIAS

Armas Morales, Rafael; Las Lapas.
 Cabrera Pérez, Patricio; Las Casas.
 Hernández Quintero, Juan; Taibique.
 Quintero González, Lucas; Las Casas.
 Rodríguez Zamora, Tomás; Tigaday.

TEJIDOS

Cabrera Pérez, Patricio; Las Casas.

VENTA DE BOLLOS

Barbuzano Pérez, Esteban; Taibique.
 García Acosta, Agustín; Cruz Alta.
 Morales Hernández, Andrés; Taibique.

Dé a conocerse
 Anunciándose en este Anuario
 de Canarias, Africa Occidental
 y Guinea Española

CISCAM

cinco años de actividad

FACTORIA S.A.H.A.R.A.

(Sociedad Anónima Hispano Africana
de Reconocimiento del Atlántico)

•
Ventas al Por Mayor de Artículos Alimenticios
de todas clases

•
Talleres de Carpintería, Tapicería y Mecánica
Fábrica de Gaseosas y agua de Selz.-Materiales de
Construcción.-Central Eléctrica.-Fábrica de Hielo.
Molino Harinero.-BODEGAS.-Fábrica de mosaicos.

•
Delegados de la Compañía Española de Seguros HERMES

IFNI

Casa Central: Avda. José Antonio

MADRID

COÑAC REAL TESORO

REPRESENTANTES EN IFNI:

PEDRO J. BARBER Y HERMANOS

ANUARIO

DEL

AFRICA OCCIDENTAL ESPAÑOLA



IMPORTACION Y EXPORTACION
de toda clase de mercancías

PORTA HERMANOS

Dirección Telegráfica "PORTA"

OFICINAS:
Teniente Coronel de Oro
IFNI

TERRITORIO DE IFNI



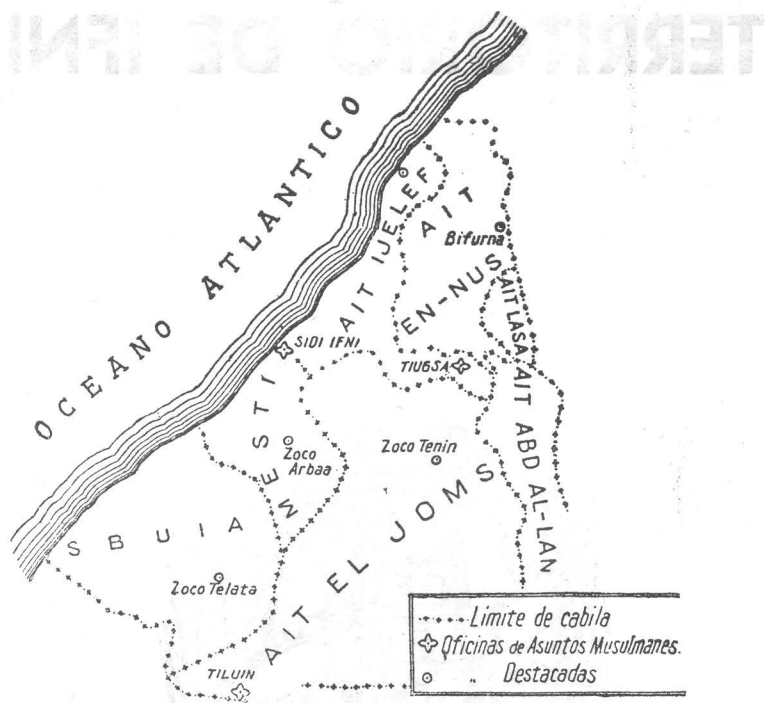

CABILAS DE AIT - BA - AMARAN
 SOBRE EL TERRITORIO DE IFNI

PEDRO J. BARBER Y HERMANOS

INDUSTRIALES

Importadores y Exportadores

IFNI



TALLERES DE MECÁNICA

CARPINTERÍA Y SERRERÍA

ALMACENISTAS DE MADERAS

FERRETERÍA

ACCESORIOS DE AUTOMÓVILES



CONSIGNATARIO DE BUQUES

Transportes de mercancías para todo el Territorio.

Todas las instalaciones en edificios propios.

Delegación en Las Palmas: PELOTA, 7



HOTEL CAFE - BAR
LA MARINA

Propietario: **Ahmed Ben Tahar Henriet**
IFNI

SIDI-IFNI



JOSE PANIAGUA DE HOCES

PANIFICADORA
"SANTA ISABEL"

IFNI

FARMACIA Y LABORATORIO

SEBASTIAN PETIT SUAREZ

Análisis Clínicos y Químicos

Teniente Coronel Portillo, 1

IFNI

Pedro González Delgado

Contratista de Obras

Fábrica de Ladrillos

Avda. General Capáz

IFNI

Sidi Ifni

SIDI IFNI es el nombre de un «agurran» enterrado desde tiempo inmemorial en un pequeño montículo en la orilla derecha del «asif» Ifni, en el extraradio de la ciudad, y del que tomó el nombre.

Conócese el «morabo», indistintamente, por Sidi Aalí Ifni, Sidi Aalí u Mohammed u Aalí Iazza o Sidi Ifni simplemente.

En cinco elementos distintos apreciamos la voz «ifni»: Territorio de «Ifni», Ciudad de Sidi «Ifni», Aaín «Ifni», asif «Ifni», Sidi «Ifni».

Descartemos al Territorio, bautizado por los tratados internacionales, pues su verdadero nombre es Ait Ba Amrán; a la ciudad que tomó el nombre del «santo» por imperativo de las autoridades españolas. Quedan, pues, el río, el poblado y el morabo.

El «asif» Ifni, deja de nombrarse de este modo al alejarse un par de kilómetros de su desembocadura. De la playa al poblado Aaín Ifni se le conoce por «asif» Ifni, para denominarse «asif» Tiugsá, hasta sus bifurcaciones de derecha e izquierda, tomando la primera la de U Ender y la segunda Bu Jaima.

Aaín Ifni, poblado de media docena de casas, sobre un montículo a un centenar de metros de la orilla izquierda del «asif», tomaría el nombre (Fuente Ifni) de un afloramiento del agua subálvea del «asif» Ifji que existe en aquellas inmediaciones.

Sidi Ifni, el «agurran», que como se ha dicho tiene su santuario en la orilla derecha de la porción del río nombrada con el «ifni», debió recoger esta denominación por tal circunstancia.

En Ait Ba Amrán las lluvias son escasas y poco repartidas; pero, cuando llueve, esa infinidad de cauces secos que surcan toda su monta-





ñosa superficie se llenan y desbordan, destruyendo cuanto encuentra a su paso la inesperada corriente. Ese fenómeno se acusa de una manera especial en el último tramo del río que nos ocupa. La carencia de vallados sólidos y resistentes, la falta de arbolado, sobre todo en tiempos pretéritos, multiplicaría por mucho los destrozos que observamos hoy cuando la esperada lluvia se presenta. He ahí el «ifni»: lo que había se extinguió, quedó reducido a nada.

Llega a nosotros la leyenda de que hace muchos años, tantos que los más viejos no lo recuerdan, una avenida tremenda derribó la «kubba» de Sidi Aalí, precipitando sus despojos mortales en las olas del mar que batían enfureci-

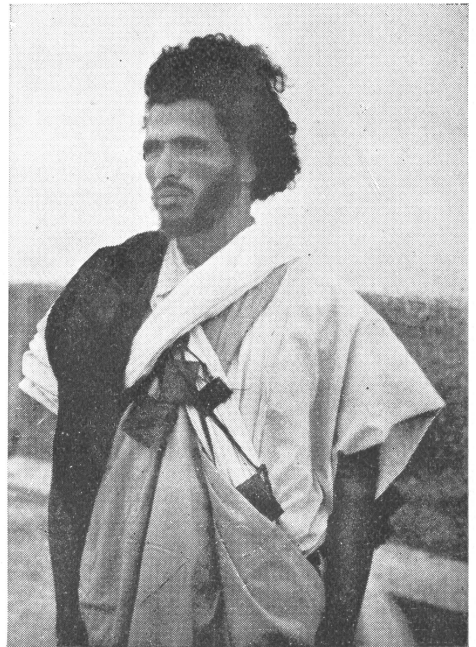



TRICROMIA CONFECCIONADA EN "FOTOGABADO ARTE".-LAS PALMAS DE GRAN CANARIA



das en el paredón que defiende los cimientos del blanco santuario. Al quedar calmada la tempestad y retirada la mar, vieron los asombrados devotos del «santo», desde su «tigmá» de Id u Fakir y Amsdog, que la «kubba» había desaparecido, sepultada en las profundidades del Océano. Comenzaron las plegarias a Al-lah, por intercesión del Enviado, y el Todopoderoso, premiando su fe de buenos creyentes, repuso en el mismo estado a los cuarenta días de continuas rogativas, «agurran» y edificio sin desperfecto alguno. Las oraciones calmaron las iras del Señor. ¿Andará en ello la palabra «ifni»?



I F N I

La Confederación de Ait Bu Amarán está compuesta por las cábilas siguientes: Sbuia, Imestiten, Ait, el Joms, Ait Abd Al-lah, Ait En-Nus, Ait Ijelet y Ait Lasa. Las de Ait En-Nos y Aait Ijelet formaban antes una sola con la denominación de Ait Bu Beker y aun hoy, a veces, se usa este nombre para señalar a la primera.

El territorio está dividido en tres zonas: Septentrional, que comprende las cábilas de Ait En-Nos, Ait Abd Al-lah, Ait Lasa y Ait Ijelet; Central que corresponde a la cábila de Imestien y Meridional, integrada por las cábilas de Isbula y Ait el Joms.

Las Oficinas de Asuntos Musulmanes, localizadas en Tagraga, Sidi Ifni y Tituin, ejercen su jurisdicción sobre las zonas Septentrional, Central y Meridional, respectivamente.

Sidi Ifni, actual capital del Territorio, que en abril de 1934 no era sino una vieja alcazaba, cuenta hoy con más de 10.000 habitantes y es una hermosa población moderna, de anchas plazas y espaciosas y bien trazadas avenidas; con magníficos edificios públicos (escuelas, iglesia, mezquita, hospital, cuarteles, bancos, mercados), viviendas europeas y el populoso barrio musulmán de edificación típica alcazabeha.

Por el aire se han tendido con Ifni las líneas españolas y por mar aseguran la co-

municación con Las Palmas un vapor de la Compañía de Navegación y Comercio, que por tener que esperar con frecuencia que el estado del mar permita la descarga de mercancías y el desembarque del pasaje no puede someterse a fechas fijas ni a horarios regulares en sus viajes.

Actualmente, el Comercio de tierra, se limita a los poblados más próximos nucleados en zona francesa y a las tribus menos lejanas de la región desértica. En los zocos se realizan pequeñas pero numerosas operaciones de compra-venta, especialmente de lanas y ganados, plantas aromáticas y aceite de argán y diversos artículos de procedencia europea, necesarios para los indígenas, o al menos muy apreciados por ellos, como telas, azúcar, te, velas, bisutería, ferretería, útiles de labranza, etc. Se exporta, si bien en no grandes cantidades, la madera curtiente denominada tizra.

El tráfico por mar lo efectúan particularmente comerciantes de Canarias, con barcos pequeños, que proporcionan un volumen de importación en Ifni superior a las mil toneladas mensuales. Los principales productos consisten en víveres y materiales de construcción.

Una fuente importante de riqueza ha sido siempre en estas costas la pesca, que casi sin interrupción han venido explotando los pescadores canarios desde el siglo

XV, aunque sufriendo por diferentes concesiones, la competencia de fuertes empresas extranjeras. También se dedican a ella los ifneños del litoral para su ventaja y aprovechamiento inmediato como alimento.

Desde que España tomó posesión de Ifni se ha operado en este territorio de soberanía una interesante transformación con indudable beneficio moral y material de sus habitantes. La acción civilizadora española, sensata y bien intencionada, dentro de las dificultades que imponen las circunstancias de carácter universal, es rápida e intensa.

El eminente escritor Teniente Coronel Domenech, conoce perfectamente al África Occidental Española. Por ello, para remachar estas breves líneas descriptivas de Ifni reproducimos algunas de sus palabras sobre el problema más importante del Territorio, que viene siendo el mismo que apasiona en Canarias.

“La sequía de la primavera de 1927 y la del año 1937 han de ser nuestra sombra negra, tenebrosa, nuestro estímulo previsor para luchar contra el hambre, y para poner a disposición de los nativos nuevas fuentes de vida, ofreciéndoles nuevos manantiales de agua...” “Sobre esta paz territorial del callado desierto, sobre tantos cuerpos sentados y tantas inteligencias dormidas...” se debe extender según Domenech, la guerra por el agua, llevada a cabo por un ejército de zapadores.

POBLACION, SITUACION, LIMITE Y EXTENSION

La población es de 40.000 habitantes, de los que un tres por 100 son europeos.

El Anti-Atlas, alineación montañosa que se desprende del Atlas para formar con esta cordillera una horquilla occidental, encerrando la cuenca y el territorio del Sur, no termina, sin embargo, en el Atlántico; se rebajan sus altiplanicies y, formando líneas de colinas, se despliega en forma de abanico, yendo a perder su relieve, poco a poco, en las arenosas llanuras saharianas y en la faja costera com-

prendida entre los ríos Nun y Mesa o Mas-sa. Este accidente geográfico constituye una región natural, en que está enclavada la posesión española de Ifni, que, aunque todavía no delimitada exactamente por los tratados, ya tiene sus límites, que podemos llamar de circunstancias, puesto que el dominio se ha hecho efectivo en estos territorios tanto por la parte francesa como por la nuestra. Los futuros y definitivos los determinará, según se ha dicho, una comisión hispano-francesa, que ha de constituirse a tal efecto para cumplir los artículos tercero y cuarto del Convenio de 1912.

MUNDO VEGETAL

Ifni tiene dos tipos de vegetación de gran utilidad: 1º el de las euforbias cactiformes, muy abundantes en la llanura costera, que vive de la humedad atmosférica y destaca como “típicas” dos plantas, denominadas por los indígenas “dagmus” y “fernán”, a las que se asocia la “tabaiba canaria”, que “segregan abundante latex viscoso con cierta proporción de caucho, latex sumamente acre y caustico”, y 2º el del argán, “planta leñosa que da la característica típica a Ifni y que es la base de su ganadería”. El argán es la planta característica y predominante de Ifni, generalmente en matas que salpican todo el paisaje del tono verde oscuro de sus hojas pequeñas y coriáceas. En otros parajes está guiado el matorral, y transformado en árboles corpulentos del porte de las encinas. El matorral del argán, como se ha indicado, es la base de la ganadería de camellos y de cabras de Ifni, que se alimentan de la hoja pequeña, coriácea y persistente, y de la pulpa de su fruto amarillo, del grosor de una ciruela, cuyo endocarpio leñoso encierra una almendra de donde se extrae el aceite de argán, sustitutivo del de oliva. El argán es el árbol providencial y que sostiene toda la economía rural de Ifni. Grandes extensiones en valles y laderas constituyen extensas dehesas con arganales.

Entre esta vegetación se encuentran, en el llano y la meseta, una gran diversidad de hierbas y matas, que proporcionan buenos pastos para los ganados, y especialmente en la sierras meridionales, en las que la influencia del desierto es ya, muy sensible, la acacia gumífera y espinosa, y, en las montañas el espiiego, el contueso, el palmito, el lentisco, el acebuche y otras muchas especies análogas a las de las montañas béticas de la Península y de las medianías de Canarias.

La Agricultura, aunque en proporción, no dejaba de ser floreciente, se practicaba por los procedimientos más simples y rudimentarios, dando lugar a rendimientos muy exiguos. "El clásico arado romano --decía Hernández-Pacheco en su informe, redactado a los cinco meses de la ocupación del territorio--, en comparación con el instrumento de tipo prehistórico usado en Ifni, es una máquina agrícola perfeccionadísima".

Los indígenas siembran con frecuencia la cebada y algo de trigo, existiendo comarcas en donde por la calidad de las tierras, estos cereales de secano pueden proporcionar excelentes rendimientos. Así ocurre en la altiplanicie de Audín, perteneciente a la cábila de Sbuia.

En los terrenos de regadíos, se cultiva, especialmente, el maíz y abundan también las huertas de frutales (granados, higueras, algarrobos, olivos, etcétera), y de plantas hortícolas y forrajeras: el tomate, el pimiento, la remolacha, al alfalfa, la hierbabuena y demás.

Para poder apreciar el excelente desarrollo de estas plantas, transcribimos a continuación los siguientes párrafos de un artículo publicado en la revista "A. O. E." de abril de 1945: "En general, todas las hortalizas y forrajeras desarrollan bien, pero merecen citarse el tomate, la alfalfa y la remolacha. Para dar una idea del primero, bastará decir que en calidad y rendimiento puede compararse a los de Canarias y Valencia; con siembras escalonadas puede cosecharse todo el año, teniendo cuidado de azufrarlo continuamente, pues la temperatura corriente y la humedad atmosférica del litoral, favorecen el desarrollo de toda clase de enfermeda-

des criptogómicas. A la alfalfa, con los riegos precisos, se le dan doce cortes anuales, con un rendimiento de 38 a 40 mil kilogramos de forraje seco por hectárea. La remolacha sembrada escalonadamente y, con los riegos y variedad necesarios, puede cosecharse durante todo el año, recolectándose, según época de siembra, a los cinco o seis meses con un producto de 70 a 90 mil kilogramos por hectárea. Estos datos se refieren a la zona de Sidi Ifni, no siendo de extrañar que las tres plantas indicadas sean las de mayor rendimiento si se tiene en cuenta que los riegos tienen alguna salinidad, perjudicial al resto de los cultivos. El número aproximado de hectáreas puestas en regadío en todo el Territorio, es de unas ochocientas."

También existe un importante palmar en la zona de regadío del Ugug, a más de otros de escaso interés.

En algunos lugares de da la vid y el olivo, susceptibles de mayor y beneficioso desarrollo.

Sé cultiva la chumbera en las huertas, empleando bancales bien preparados. El higo chumbo, o tuno es muy abundante y de una gran importancia para la población indígena, que lo consume fresco como alimento durante un tercio de año, aparte de los que, una vez secos, reserva para la estación invernal.

La acción colonizadora española destaca notable mejoría en las explotaciones y aumento en las áreas de cultivo, particularmente de regadío. Las llanuras de Tagragra, Bifurna y Tiluin, donde se encuentran aguas abundantes, pueden ser centros de colonias de no escasa importancia.

EL MUNDO ANIMAL

En la interesante fauna de Ifni tienen destacada representación los vertebrados con hermosos ejemplares de gacetas, antílopes, chacales, hienas, guepardos, ardillas del argán, etc.

La fauna marítima, de gran importan-

cia por su variedad y abundancia, es muy semejante a la de las costas del Sahara.

La ganadería es la principal riqueza del indígena, ocupando en ella el primer lugar la cabra, de raza autóctona, no grande ni de abundante producción lechera, pero sí muy prolifera. Existen también buen número de ovejas, que se caracterizan por la bondad de su carne, muy abundante en grasas y de excelente paladar; asnos pequeños y muy resistentes como los marroquíes; camellos, que más de su trabajo proporcionan la leche de sus

hembras, preferida a todas por los nativos que la consumen fresca o fermentada, etc. El ganado vacuno tiene en el territorio alrededor de las 15.500 cabezas; entre el lanar y el cabrío suman unas 86 mil cabezas; camellos hay alrededor de dos mil y asnos unos seis mil. El medio geográfico de los Atibamarani es predominante ganadero. La avicultura moderna de Ifni cuenta con unas sesenta mil gallinas y la apicultura con doce mil colmenas.



MANUEL PEREZ TOVAR

Contratista de Obras y Carreteras

IFNI

Resúmenes Generales Numéricos del Total de Mercancías importadas por particulares en el año 1949

MERCANCIAS	KILOS	VALOR DE LA MERCANCIA
Aceite	183.399	1.636.078,20
Aceitunas	3.910	14.884,20
Acido carbónico	460	1.623,00
Almendras	5.852	97.278,10
Anisados	17.854	176.080,91
Arroz	38.760	131.147,75
Azúcar	666.268	4.769.057,82
Café	11.200	201.183,81
Cámaras y cubiertas	1.859	30.664,22
Carburantes	586.451	681.456,49
Cemento	241.790	264.678,25
Cerveza	10.271	50.685,90
Condimentos	1.590	14.573,15
Confitería	300	4.992,55
Conservas	3.202	40.605,24
Coñac	22.584	134.302,44
Droguería	9.921	51.896,27
Embutidos	109	2.266,35
Ferretería	27.656	263.030,65
Fósforos	9.450	220.957,70
Fruta fresca	7.160	61.693,95
Ginebra	210	3.192,70
Harina	451.104	907.691,51
Hierro	151.976	370.696,51
Juguetes	61	121,85
Leche condensada	1.551	16.262,15
Licores	9.370	65.319,45
Loza y cristal	12.008	107.368,09
Loza sanitaria	949	9.769,25
Maderas	3.675	21.227,05
Lubrificantes	107.963	317.798,17
Material automóvil	107	5.963,78
Materia de construcción	163.330	326.919,30
Material eléctrico	1.471	56.049,84
Material de pesca	3.023	116.546,95
Material escritorio	274	1.636,85
Maquinaria	547	29.825,18
Máquinas de coser	2.000	32.285,60
Medicamentos	599	98.982,61
Mercería	195	14.906,73
Muebles	1.927	55.593,43
Pasas	2.670	28.110,55
Papel	817	6.662,—
Patatas	16.040	41.235,52

MERCANCIAS	KILOS	VALOR DE LA MERCANCIA
Perfumería	135	4.646,95
Pimentón	1.400	16.483,12
Pinturas	7.726	61.516,39
Queso	60	2.300,—
Ron	200	3.053,95
Sal	2.000	1.143,40
Sidra	2.399	10.577,45
Suela	1.000	33.352,06
Tabaco	28.148	1.193.323,91
Té	64.081	2.787.246,15
Tejidos	12.575	604.512,95
Turrón	275	17.458,00
Vermut	4.390	25.325,45
Vinagre	1.100	3.165,75
Vinos	94.170	407.184,50
Champán	275	13.469,84
Sumas	3.008.400	16.693.161,73
Devoluciones		188.181,75
TOTAL		16.504.979,98

RESUMENES COMPARATIVOS

Año 1.946	2.615.679	10.178.005,35
Año 1.947	3.808.433	16.610.406,75
Año 1.948	2.495.928	17.430.418,54
Año 1.949	11.950.386	60.723.810,62
Total del cuatrienio	3.030.346	16.504.979,98
Medida del cuatrienio	2.987.596,50	15.180.952,65

MARIANO ORIVE RIAÑO

Exisencias permanentes de Maderas de las mejores calidades
Nacionales y de la Guinea!

Importador de Madera de Guinea por cuenta propia y a comisión

Exportador de Camiones, Diferenciales, Cajas de Velocidad y Repuestos en General

Oficinas: Canalejas, 16 - Teléfono. 5137 - Apartado. 115

LAS PALMAS DE GRAN CANARI

CENTROS Y DEPENDENCIAS OFICIALES DEL TERRITORIO DE IFNI

GOBIERNO DEL A. O. E

Gobernador: Excmo. Sr. don Francisco Rosaleny Burget, Gral. Brigada.

Secretario: Don Angel Domenech Lafuente.

AYUNTAMIENTO

Alcalde: Don Emilio Ramirez González.

Tte. Alcalde: Si Ahmed El Bachir Ben Mohamed Senlali.

Concejales: Si Mohamed Ben Mohamed Ben Taquí.

Don Francisco Roig Niqui.

Mohamed Ben Ahmed Ben El Hatch Said El Achgar.

Don Mariano Pérez González.

Secretario: Don Tomás Godoy Alvarez.

GRUPO DE TIRADORES DE IFNI

Jefe del Grupo: Don Juan Fernández Aceytuno Montero.

Mayor del Grupo: Tte. coronel don Rafael Martínez Anido y Baldrich.

CORREOS

Capitán-Jefe: Don Emilio Carrión Rubí.

ADMINISTRADOR DEL TERRITORIO

Don Basilio Sáenz Aranz.

JEFE DE LOS SERVICIOS FINANCIEROS

Don Mariano Vizcaino Romero.

PERITOS AGRICOLAS

Don Luis Goti Arazua,
Don Enrique Gonet Molowny.

POLICIA

Capitán Jefe: Don Emilio Carrión Rubí.

REGISTRO DE LA PROPIEDAD

Registrador: Don Gabriel Hortal Sánchez.

VETERINARIOS

Don José Fentames Baena.
Don Mariano Alonso García Pimental.
Don Jaime de la Iglesia Junquera.

PROFESIONES, OFICIOS Y ESTABLECIMIENTOS COMERCIALES E INDUSTRIALES

ALMACENISTAS

- Abdrappo B. Mohamed Ben Ali, Mesti, 39.
 Aguilar Pierrá, Antonio, Seis de Abril, 62.
 Aguirre, Vda. de R.; Seis de Abril, 127.
 Ahmed Ben Ali Ho-sain, Seis de Abril número 52.
 Ahmed Ben Said Lachakar; Seis de Abril, núm. 86.
 Ahmed Ben Tahar Enriet, Plaza de la Marina.
 Ali Boaida y Cia.; Seis de Abril, 6.
 Barber y Hermanos, Pedro J.; Fernández de Lugo, 1.
 Brahin Ben Mohamed Salah, Seis de Abril núm. 62.
 Brahin Ben Hossain B. Brahin; Málaga, 84.
 Compañía A.L.A.D.A, Avda. Gral. Capaz.
 Embarec Mohamed Salen; Seis de Abril, nú. 91.
 Factoría S.A.H.A.R.A, Avda. de La Playa.
 Garrido Bajerano, Joaquín; Fdes. de Lugo, 9.
 Hessain Ben Mohamed Mojtar; Seis de Abril, 29.
 Lahsen Ben Tahar B. Mohamed; Mesti, 18.
 Messaud Drau, Sucesores de; Seis de Abril núm. 25.
 Mohamed Ben Mehand Ben Taqui; Ait-el Joms, 56.
 Morón Martinez, Luis; General Capaz.
 Porta Hermanos; Tte. Coronel de Oro.
 Reyes Sepúlveda, Rafael; Sesi de Abril, 86.

AGENTES COMERCIALES

- López Villodrés, Manuel; Seis de Abril, 25.

APAREJADOR

- Peicer Iturrioz, Joaquín; Pab. 3.ª Cia.

BANCOS

- Banco Exterior de España, Fernández de Lugo, 2.

BILLARES

- Alcázar Martinez, Ginés; Plaza La Marina.
 López Villodrés, Manuel; Gral. Mola, 7.

CAFES

- Abdeal Mohamed Abdela; Gral. Mola, 13.
 Abderrahamen Abbas Rubaquer; Seis de Abril, 100.
 Ahmed Ben Tahar Euriet; Plaza Marina, núm. 10.
 Ali Ben Boaida y Cia. Alférez Ruiz.
 Ali Ben Boaida y Cia.; Teniente Ayerbo, 1.
 Al-lal Ben Haduch Ben Mohamed, Seis de Abril.
 Brahin Ben Ali Ben Abdi; Ait Abdela, 45.
 Brahin Ben Nayen Ben Brahin; Alférez Ruiz, 17.
 Calderín Sánchez, Manuel; Seis de Abril núm. 20.
 Casa España; Avenida Capaz.
 Dieguez Otero, Julián; Avenida Marítima, 7.
 Embarec Moh, Salem Yerrari; Fernández de Lugo, 7.
 Embark Ahmed Salem; Seis de Abril, 60.

Embark Ben Mohamed Salen Yerrari; Seis de Abril, 84.
 Embark Salem Mohamed Yerrari; Seis de Abril, 37-39.
 Embark Ben Mohamed B. Emyark; Seis de Abril, 102.
 Embark Mohamed Ben Ali; Sesi de Abril, núm. 66.
 Fatima Ben Laarbi Ben Mohamed; Sid Moh. Abdel-lah, 1.
 González García, Trinidad; Falange, 46.
 Lahasen Embark Bencasen; Seis de Abril, núm. 65.
 Lahasen Ben Bihi Ben Embark, Seis de Abril, 75.
 Lahasen Ben Yama Men Mohamed; Ait Abdela, 41.
 Ladssen Abselan Susi; Misti, II.
 Mohamed Ahmad Lahassenn; Seis de Abril, núm. 108.
 Mohamed Liosib Lahasen; Sid Moh. Abdel-lah.
 Mohamed Ben Ali Modamed; Ait Abdela, núm. 23.
 Mohamed Alid Ben Abdela; Ait Abdela, 28.
 Mohamed Embark Bihi; Sid Mho. Abdel-lah, 17.
 Mohamed Brahin Bucus; Seis de Abril, 11.
 Mohamed Ben Mohamed Mesqui; Málaga, núm. 86.
 Mohamed Larosi Embark; Gral. Mola, 13.
 Mulu Ben Hossain Embark; Ait Abdela, 45.
 Padrón Padrón, Antonio; Ait Abdela, 16.
 Pineda Gil, Ana; Seis de Abril, 34.
 Priego López, Manuel; Plaza de España.
 Quintero Linares, Agustín; Seis de Abril núm. 104.
 Si Yama Ben Mohamed, Hossain; Seis de Abril, 63.
 Soliman Ben Mohamed; Seis de Abril, 87.
 Vda. de Antonio Pescaña; Plaza de la Marina, 3.
 Yama Ben Admed Ben Abdela; Málaga, 53.

Brahin Ben Abeid Ben Hossain; Sevilla, 23.
 Embarec Ben Laarbi Mohamed; Alférez Ruiz, 23.
 Hassan El Bachir; Seis de Abril.
 Segura García, José; Teniente Vázquez.

COMERCIANTES

Abdelmeyid Ben Salen Ahumed ;Alférez Ruiz, 99,
 Abdeselan Ben Mohamed Embarec; Mesti, núm. 19.
 Abdei Kadel Ben Ali Hossain; Plaza Bifurna, 35.
 Abdel-lah Ben Ahmed Mlud; A. Ruiz, núm. 105.
 Abder-Cader Moh Embarec; P. Bifurna, 1
 Abdel-Cader Mohamed Hadier; Plaza Bifurna
 Abdela-sis Mohamed Embarec; A. Ruiz, 50.
 Abderrahaman Mohamed Amunan; Alférez Ruiz, 84.
 Adruppo Ben Mohamed Ben Ali; A. Ruiz núm. 107.
 Aguilar Piera, Antonio; Seis de Abril, 74.
 Aguirre, Vda. de Rafael; Seis de Abril, 47.
 Ahmed Ben Mohamed Lahassen; Plaza Bifurna, 9.
 Ahmed Ben Mohamed Brahin; A. Ruiz, 55.
 Ahmed Ben Mohamed Chamor; Si Moh Abdel-la, 4.
 Ahmed Ben Mohamed Margui; Tetuán, 9
 Ahmed Ben Aomar Ben Mehan; Alférez Ruiz, 74.
 Ahmed Ben Embarec Ben Manzor; Málaga, núm. 78.
 Ahmed Ben Mohamed Ahmed; Tte. Baradiztegui, 3.
 Aide Ben Mohamed Ben Bibi; Seis de abril, 48.
 Ali Ben Boida y Cia.; Seis de Abril, 6.
 Ali Ben Lehbib Ben Ali; A. Ruiz, 100.
 Ali Ben Mohamed Ben Ali; Si Moh. Abdel-la, 16.
 Ali Ben Mohamed Ben Ali; Plaza Rifurna, núm. 21.
 Ali Ben Embek Ben Mohattar; A. Ruiz, 45.
 Ali Ben Lahassen el Hach; A. Ruiz, 67.
 Ali Moh. Ben Mohamed; Juan Herrera, 30.
 Atzman Ben Larosi Ben Ali; Mesti, 21.

CARPINTERIAS

Abdelcader Abdel-lah Hamed, Seis de Abril, 25...
 Ait Ben Mohamed Ben Buy; Ait Buqcer, núm 23

- Barber y Hermanos Pedro J.; Fernández de Lugo, 1.
- Belaïd Ben Embark Ben Mulud; Seis de Abril, 30.
- Ben Hossain Ben Ali; Sevilla, 26.
- Brahin Ben Ali Ben Addi; A. Ruiz, 71.
- Brahin Ben Hossain Ben Brahín; Málaga, núm. 84.
- Brahin Ben Ahmed Drius; Mesti, 31.
- Brahin Ben Lahassen Ben Salah; Si Moh. Abdel-la, 5.
- Brahin Ben Hossain Ben Ahumed; Si Moh. Abdel-la, 4.
- Brahin Ben Tahar Ben Mohamed; Mesti, núm. 27.
- Brahin Ben Hossain Ben Brahín; Tte. Baraliztegui, 7.
- Brahin Ben Embarec Ben Brahín; Mesti, núm. 30.
- Brahin Ben Addi Ben Zaiga; Mesti, 32.
- Brahin Ben Salan Ben Emmarec; Si Moh. Abdel-la, 1.
- Brahin Ben Abedel-lah Ben Hatch; Alférez Ruiz, 113.
- Buharin Ben Mohamed Buharin; Gral. Mola.
- Candelaria Más, Camilo; Mesti, 17.
- Embarec Bel-Lal Embarec; Si Moh. Abdel-lah, 18.
- Embarec Ben Mohamed Ben Lahassen; Alférez Ruiz, 64.
- Embarec Bhahin Abdel-la; A. Ruiz, 56.
- Embarec Ben Ishia Ben Zaiga; A. Ruiz, 63.
- Embarec Ben Addi Ben Embarec; Ait-Ita-núm. 36.
- Embarec Ben Ali Ben Laarbi; Tte. Baradiztegui, 15.
- Embarec Ben Ahmed Ben Aomar; Alférez Ruiz, 80.
- Embareck Mohamed Salen (Xarray); Seis de Abril, 90.
- Factoría S.A.H.A.R.A.; Avenida de La Playa Faraye Ben Absid Ben Mohamed; Plaza Bifurna, 11.
- Garrido Bejarano, Joaquín; Fernández de Lugo, 9.
- Hafid Ben Hohamed Abdel-la; Alférez Ruiz, 109.
- Haimud Ben, Moh. Hossain, Alférez Ruiz núm. 75.
- Hamed Ben Lahassen Ben Ahmed; Seis de Abril, 73.
- Hamed Ben Salen Ben Abdel-lah, Alférez Ruiz, 76.
- Hamed Ben Mehan Ben Ali, Si Moh. Abdel-la, 34.
- Hamed Ben Hossain Ben Said, Alférez Ruiz, núm. 59.
- Hamed Ben Hatch Said Laxgar, Seis de Abril, 88.
- Hamma Ben Al-la Buyemaa, Alférez Ruiz, núm. 68.
- Hassan Ben Bachir Mohamed, Seis de Abril, núm. 56.
- Hassan Moh. Abdel-la, Si Moh. Abdel-la, núm. 10.
- Hassan Ben Ahmed Moh., Alférez Ruiz, 31.
- Hassan Ben Mohamed Embarec, Ait-Itaza, núm. 36.
- Hossain Ben Hamed Mojtar, Seis de Abril, núm. 29.
- Hossain Ben Mohamed Said, Alférez Ruiz, del-la, 1.
- Hossain Ben Said Ben Brahín, Si Moh. Abdel-la, 1.
- Hossain Ahmed Lahassen, Mesti, 32.
- Hossain Ben Mohamed Ben Mehand, Juan Herrera, 16.
- Hossain Ben Mohamed Hossain, Seis de Abril, 35.
- Hossain Ben Mohamed Hossain, Sevilla, 14.
- Hossain Ben Lahassen Ben Hamud, Tte. Baradiztegui, 8.
- Laarbi Ben Ali Ben Buyema, Alférez Ruiz, núm. 79.
- Laarbi Ben Mohamed Arab, Ait El-soms, núm. 56.
- Lahassen Ben Ben Mohamed, Mesti, 18.
- Lahassen Ben Moh. Bachir, Si Moh. Abdel-lah, 77.
- Lahassen Ben Embarec Ben Bihí, Alférez Ruiz, 67.
- Lahassen Ben Bigí Ben Bara, Alférez Ruiz, núm. 53.
- Lahassen Ben Mohamed Ben Masgui, Plaza Bifurna, 13.
- Lahassen Ben Lahassen Ben Ali, Si Moh. Abdel-lah, 22.
- Lahassen Ben Bharín Ben Yama, Ait-Bua-quer, 44.
- Lahassen Ben Brahín Mohamed, Si Moh. Abdel-lah, 7.
- Lahassen Ben Tahar y Hnos., Mesti, 20.
- Larosi Ben Mayud Ben Abdel-lah, Mesti, núm. 26.

Larosi Ben Mulud Embarec, Alférez Ruiz, núm. 77.
 Liasib Ben Mohamed Ben Mohamed, Alférez Ruiz, 57.
 Marlasca González, Francisco; Avda. Gral. Capaz.
 Martín Guerrero, Francisco; Seis de Abril, núm. 33.
 Mahyud Ben Momed Ben Yerray, Málaga, núm. 62.
 Mehand Ben Abdel-la Moh., Juan Herrera, núm. 102.
 Mehdi Ben Hossain Ben Brahin, Tte. Baradiztegui, 18.
 Mesaud Bendrás, Sucesores de; Seis de Abril, 55.
 Mohamed Ben Yunos Ben Ali, Seis de Abril núm. 68.
 Mohamed Ben Embarec Ben Lahassen, Seis Mohamed Ben Atmar Ben Said, Seis de de Abril, 94.
 Mohamed Ben Mohamed Ben Muluh, Ait-En-Nus, 64.
 Hohamed Ben Abdel-la Bara, Mesti, 13. Abril, 13.
 Mohamed Ben Laarbi Ben Mohamed, Alférez Ruiz, 101.
 Mohamed Ben Embarec Bachir, Alférez Ruiz, 97.
 Mohamed Ben Brahin Ben Mohamed, Alférez Ruiz, 70.
 Mohamed Ben Ahmen Salen, Alférez Ruiz, núm. 70.
 Mohamed Ben Addi Ben Saiga, Plaza Bifurna, 27.
 Mohamed Ben Salen Rahamani, Si Moa. Abdel-lah, 3.
 Mohamed Ben Hossain Ben Lahassen, Alférez Ruiz, 103.
 Mohamed Ben Hossain Ben Abba, Tte. Baradiztegui, 16.
 Mohamed Ben Mulu Brahin, Seis de Abril, núm. 40.
 Mohamed Ben Ali Ben Abdel-lah, Tte. Baradiztegui,
 Mohamed Erbarec Mehan, Mesti, 23.
 Mohamed Ben Hossain Ben Mohamed, Mesti, 34.
 Mohamed Ben Ahmen Hossain Málaga, 65.
 Mohamed Embarec Lagomesi, Alférez Ruiz, núm. 95
 Mohamed Ben Butemaa Ben Admeh, Ait-El-Kole., 6

Mohamed Pen Said Embarec, Alférez Ruiz, núm. 108
 Mohamed A' Ben Brahin, Alférez Ruiz, 72.

COMERCIANTES

Mohamed Salen Embarec Brahin, Alférez Ruiz, 107
 Mohamed Ben Ali Ben Salen, Plaza Bifurna, 23
 Mohamed Ben Mohamed Ducale, Plaza Bifurna, 59.
 Mohamed Ben Ali Ben Mohamed, Málaga, núm. 67
 Mohamed Quebir Ben Mohamed, Ait-Itzja, núm. 36
 Mohamed Ben Hossain Ben Brahin, Tte. Baradiztegui, 15
 Mohamed Ben Tahar Ben Al-lal, Tte. Baradiztegui, 11.
 Mohamed Ben Brahin Ben Azual, Si Moh. Abdel-lah, 22
 Mohamed Ben Amaran Brahin, Mesti, 20.
 Mohamed Abdel-lah Brahin, Málaga, 70.
 Mohamed Lahassen Brahin, Ait-En-Nus, núm. 41
 Mohamed Ben Mohamed Ben Ahmed, Tte. Baradiztegui, 14.
 Mohamed Ben Tahar Ben Asli, Alférez Ruiz, 63
 Mohamed Ben Hohamed Ben Bahia
 Mohamed Admed Embarec, Si Moh. Abdel-lah, 26.
 Mohamed Ahmed Hatch Hossain, Si Moh. Abdel-lah, 2.
 Mohamed Absid Brahin, Alférez Ruiz, 61.
 Mohamed Ben Said Belsid, Alférez Ruiz, núm. 62.
 Mohattar Ben Mohamed Ben Ali, Plaza Bifurna, 15.
 Mohattar Ben Mohamed Tidrarin, Tte. Baradiztegui, 9.
 Morón Martínez, Luis; Aitiassa, 40.
 Musa Ben Bahia Ben Yahia, Seis de Abril, núm. 60.
 Reyes Sepúlveda, Rafael; Seis de Abril, 86.
 Reyes Sepúlveda, Bruno; Seis de Abril, 51.
 Said Ben Embark Ben Brahin, Mesti, 25.
 Salen Ben Embarec Ben Hossain, Baradiztegui, 5.

Soliman Ben Mohamed Nayen, Málaga, 65.
Soliman Ben Embarec Ben Ali, Mesti, 23.
Suilen Ben Lehib Ben Ali, Alférez Ruiz,
núm. 100.
Yama Ben Hamed Ben Ahmed, Tte. Bara-
diztegui, 5.
Yuber Ben Embarec Ben Mulud, Alférez
Ruiz, 75.
Yuber Ben Lliasid Ben Addi, Tte. Baradiz-
tegui, 10.

CONSIGNATARIOS DE BUQUES

Barber y Hermanos, Pedro J.; Fernández
de Lugo, 1.
Ifnysa, Avenida de la Playa.

CONTRATISTAS DE OBRAS

Bernal Espada, Francisco; Seis de Abril.
Díaz González, Leoncio,
Elejabeitia, Pedro de.
González Delgado, Pedro; Avda. Capaz, 5.
Pérez Tobar, Manuel; Barriada Río,
Vázquez Fernández, Raimundo.

DETTALL (VENTAS AL)

Alada, S. A.; Avda. Gral. Capaz.

DROGUERIA

Petit Suárez, Sebastián; Tte. Coronel Por-
tillo.

EXPORTADOR PRODUCTOS DEL PAIS

García Herrera, Juan; Sargento Huertas,
núm. 51.

EXPORTADOR DE PIELES

Hamed Ben Mohamed Ben Mesqui, Soco
Carbón.

FABRICA DE ELECTRICIDAD

Factoría S.A.H.A.R.A., Avda. de la Playa.

FARMACIA

Petit Suárez, Sebastián; Tte. Coronel Por-
tillo.

FONDA

Rivera Vilagines, Antonio; Avda. de La
Playa.

FOTOGRAFO

Martínez López, Rogelio; Falange, 2.

FRUTERIA

Embarec Mahamed Salen Xerrary, Seis de
Abril.

GASOLINA (SURTIDOR DE)

Atlas, S. A.; General Capaz.

GUARNICIONERIA

Ahmed Ben Brahin Ben Lahassen, Alférez
Ruiz, 78.

Cabello López, Manuel; Seis de Abril, 42.

HELADOS (FABRICAS DE)

Barber y Hermanos, Pedro J.; Fernández
de Lugo, 1.

HERRERIAS

Ahmed Ben Mohamed Ben Embarec, Málaga,
11.

Embarec Ben Alí Ben Hossain, Málaga, 109

Hossain Ben Mohamed Hossain, Málaga, 13

Hossain Mohamed Embuirica, Málaga, 132.

Mohamed Hossain Ben Brahin, Málaga, 111

Mohattar Taieb Ahmed, Málaga, 130.

HORNOS DE LADRILLOS

González Delgado, Pedro; Río de Sidi Ifni.

Iemeah Ben Abdelah Mohamed, Tibnut.

Mohamed Ben Hossain Ben Mohamed, Río
de Sidi Ifni.

Mohamed Malyud Ben Abdel-lah, Braber,
núm. 18.

IMPORTADORES

Hamed Salen Abdel-lah, Alférez Ruiz, 62
Santos Sanz, Eduardo, Mercado, 3.

IMPORTACION-EXPORTACION

Aleázar Martínez, Ginés; Plaza de La Ma-
rina

INDUSTRIALES

Ceballos Sosa, Bartolomé.
González Socorro, Antonio; Falange s/n.

INGENIEROS

Caballero Sanjurjo, Francisco; Pabellón
Tercera Cia.

JABON (FABRICA DE)

Prado López, Manuel; Núm. 43.

LADRERIAS

López Villodrés, Manuel; 6 de Abril.

LICORES (FABRICAS DE)

Marlasca González, Francisco; Av. General
Capaz
Martín Guerrero, Francisco; Avda. de la
Playa

MAJARREROS

Brahin Ben Moh. Brehin; Callejón, 16.
Brahin Ben Soliman Ben Mohamed; Ca-
llejón, núm. 18.
Haffra Ben Brahin Ben Aomar; Callejón,
núm. 3.

Horsain Ben Mohamed Embarec; Callejon, núm. 30.
Naye Ben Mahamed Ben Brahin; Callejon, núm. 22.

MEDICOS

Montero Martín, José Antonio; Pl. España.
Ortiz de Rivero, Miguel; Hospital
Torres Martín, Fernando; Av. de la Marnia

MERCERIAS

Delgado Morales Sebastián; Málaga, 48.
Pescada Andrade, María; Pl. de la Marina.

MOLINOS

Buyermaa Ben Abdele; 6 de Abril.
Factoría SAHARA; Av. de la Playa.
Mohamed Ben Mohamed Bentaqui; Juan Herrera, 61.
Moron Martínez, Luis; Seis de abril, 13.

MOSAICOS (FABRICAS DE)

Factoría SAHARA; Av. de la Playa.
Garrido Bejarano, Joaquín; Fernández de Lugo, núm. 9.
Lahassen Ben Tahar El Hach; Juan Herrera, núm. 4.

ODONTÓLOGO

Alvarez López, Francisco; Fernandez de Lugo.

PANADERIAS

Calderín Sánchez, Manuel; Av. de la Marina.
El Quebir Ben Mohamed; Ait-Iazza, 19.
Mohamed Ben Mohamed Bentaqui; Juan Herrera, núm. 61.
Pagan Candela, Remigio; Tte. Ayerbe, 1.
Paniagua Hooe, Luis; Toledo, 8.
Ramírez Flores, Luis; Sarg. Huertas, 1.
Said Ben Liasid Hatch Hammund; Sargento Huertas, 11.

PASTA DE SOPAS (FABRICA DE)

Morón Martínez, Luis; 6 de abril, 59.

PELUQUERIAS

Aomar Ben Ali Ben Embarec; Sevilla, 42.
Atsman Ben Larosi Ben Ali; Ait-Iazza, 27.
Brahin Ben Hamed Bachir.
Brahim Mohame Abdel-Iah; Tetuán, 4.
González Batista, Juan; Seis de abril, 28
Liasid Ben Mohamed Ahmed; A. Ruiz, 102
Mohamed Hatch Hamed; Seis de abril, 92
Mohamed Embarec Hameida; Sevilla, 42.
Mohamed Moh, Ben Aixa; Seis de Abril, 80
Quevedo López, Fernando; Graí. Franco, 8
Salah Ben Mohamed Entifi; Af. Ruib, 92.

PRACTICANTES

España, Rosario; Hotel La Marina.
Mohamed Krímo, Riffi; Pl. de la Marina.
Pulido García, Josefa.
Serrano Escudero, José María; Toledo.

REPRESENTACIONES

Alcazar Martínez, Guines; Pl. de la Marina
 Alvarez García, Dolores.
 Anton Salas, Miguel; Hotel La Marina.
 Cappa Rubio, Enrique; Gral. Mola.
 Cuello-Cruz, Domingo; Mercado.
 Gastoarena Larrea, Luis; Pl. de la Marina.
 León Domínguez, Agustín.
 Roig Niki, Francisco; Teniente Vazquez.

SASTRERIAS

Ali Ben Mahuyen Ben Embarec; Sevilla, 19
 Bachir Ben Hossain Mohamed; Moh. Abdel-
 lah, 14.
 Brahin Ben Belaid B. Mohamed; Sevilla, 37
 Hamed Ben Brahin Ben Hamed; Sevilla, 42
 Hamed Ben Mohamed Hamed; Sevilla, 35.
 Hamed Ben Mohamed Ben Abdel-Iah; Si
 Heredia Martín, Ramón; Seis de abril, 10.
 Hossain Ben Soliman Hossain; Ceuta, 26.
 Hossain Ben Ali Ben Abdel-lah, A. Ruiz, 91.
 Hossain Abdi Ben Mohamed; 6 de abril, 45
 Hossain Ben Embarec Ben Ali; Mesti, 15.
 Yama Ben Mohamed Ben Brahin; Mesti, 15
 Yunos Ben Mohamed Ben Ahmed; Tetuán,
 núm. 17.
 Lahassen Ben Mohamed Ben Abdi; Alfé-
 rez Ruiz, 88.
 Lahassen Ben Mohamed Ahmed; Alférez
 Ruiz, 104.
 Mohamed Ben Mulud Ben Daut; Ait Iazza,
 núm. 25.
 Mohamed Hossain Mohamed; A. Ruiz, 94.
 Mohamed Embuirad Yama; Plaza Bifurca,
 núm. 37.

SEGUROS

Anton Salas, Miguel; Hotel La Marina.
 Barber Hermanos, Pedro J.; Fernández de
 Lugo, 1.
 Porta Hermanos, Tte. Coronel de Oro, 11.

TALLERES

Barber y Hermanos, Pedro J.; Fernández
 de Lugo, 1.
 Factoría SAHARA, Avda. de la Playa.

TALLE RDE MECANICA

Candel aEspinosa, Manuel; Sevilla, 5.
 Santana Suárez, Domingo; Alférez Ruiz.

TALLER DE MECANICA

Candela Espinosa, Manuel; Sevilla, 5
 núm. 5.

TAXIS

Abdelasis Ben Mohamed Embarec; Alférez
 Ruiz.
 Ali Ben Salen Ben Buyemar, Ait el Hons,
 núm. 19.
 Embarec Ben Mohamed Ben Hossain; Gral.
 Franco, núm. 5.
 Liasid Ben Mohamed Beleasen; Ait el Nus-
 Mohamed Hamed Abdeta; Málaga, 50.
 Mohamed Ben Embarec B. Mohamed.
 Ramírez Flores, Luis. Oviedo.

ZAPATERIAS

Ali Ben Mohamed Ben Brahin; Ait Iazza,
 núm. 29.
 Basaga Cuevas, José; Plaza del Mercado,
 Brahin Ben Hossain Ben Bihi; Alférez Ruiz
 Brahin Ben Mohamed Bihi.
 Embarec Ben Moh. Sala; Málaga, 49.
 Hamed Ben Embarec Ben Hossain; Mála-
 ga, 93.
 Hossain Ben Embarec Ben Moh., Málaga,
 núm. 55.
 Ismai Ben Mohamed Haissu n.; Málaga, 67
 Laarbi Ben Lagassen Eagul; Málaga, 57.
 Lahassen Mehan Mohamed; Mesti 35.
 Mohamed Ben Asus Charien; Alférez Ruiz,
 núm. 30.
 Quevedo Talavera, Carmelo; Alférez Ruiz,
 núm. 5.
 Torralvo Luque, Juan; Sevilla.

SAHARA ESPAÑOL





GRAFICO DE LA ACTUAL DIVISION
DEL SAHARA OCCIDENTAL ESPAÑOL

SAHARA ESPAÑOL

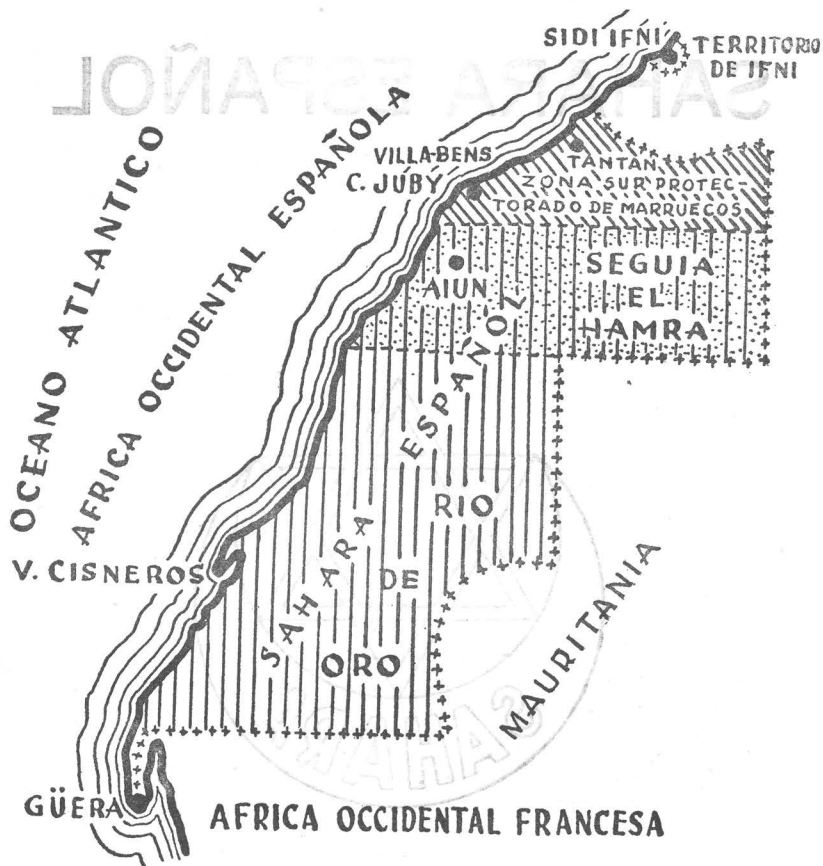

SAHARA ESPAÑOL

POBLACION, SITUACION, LIMITES Y EXTENSION

El cálculo de la población total de los territorios saharícos adolece de falta de precisión, ya que el nomadeo a que se entrega la mayoría de sus tribus impide determinar con exactitud el número de almas que viven, en un momento dado, en ellos. De cincuenta a ochenta mil habitantes —límites demasiado amplios para tan bajas cifras— tienen su vivienda más o menos habitual en estas regiones. Estas últimas cifras corresponden, desde luego, a las épocas de pastos abundantes. La población se distribuye en esta forma:

Zona Sur del Protectorado	12.000	hbtes.
Sagua el Hamra... ..	13.000	"
Colonia de Río de Oro ...	25.000	"

El Sahara Español está situado en plena zona desértica boreal, en el borde atlántico del inmenso desierto conocido por el Sahara, cuya extensión se aproxima a unos ocho millones de kilómetros cuadrados, siendo por lo tanto el mayor de la Tierra, y de la cual sólo nos pertenecen unos 298.000. Su territorio, comprendido entre el Marruecos francés —que lo limita por el Norte—, la

Mauritania —colonia perteneciente al gran conglomerado del Africa Occidental francesa— y el Océano Atlántico — en mínima parte con el mar interior entre las Islas Canarias y la costa de Africa—, presenta la señalada característica, en cuanto a su situación se refiere, de ser una de las tierras africanas que más avanzan hacia el Continente americano.

Del Sahara Español corresponden, políticamente, a la Zona Sur del Protectorado marroquí 25.6000 kilómetros cuadrados, a la Sagua el Hamra, 82.000 y a la Colonia de Río de Oro, la más extensa y desértica, unos 190.000. La Zona de Protectorado está limitada, al Norte, por el Dráa o Nun español, al E., por el meridiano 11° Oeste de París, y, al Sur, por el paralelo 27° 40' de latitud Norte; límites que la separan al Norte y Este, idealmente, de la Mauritania francesa y al Sur de la Sagua el Hamra. Esta se extiende hasta el paralelo 26° de latitud Norte, con los mismos límites, por el Este, que la Zona dicha. Río de Oro, al Sur de la Sagua el Hamra, tiene por límite Este, el meridiano 12° Oeste de Greenwich, hasta el Trópico de Cáncer, y desde aquí una línea que haciendo una inflexión para dejar en territorio francés mauritano las salinas de Iyil, viene a la intersección del meridiano 13° Oeste de Greenwich con el paralelo 21° 20', límite Sur de la colonia que antes de llegar a la costa desciende a lo largo de la Península de Cabo Blanco, dividiéndola en dos partes sensiblemente iguales.

ECONOMIA

La agricultura no existe en el Sahara tal como se entiende en Europa. No hay grandes zonas de terrenos permanentemente cultivadas, ni siquiera pequeñas que lo puedan ser con una regularidad constante. Sólo existen las reducidas huertas que los indígenas denominan *graras*, por lo general depresiones pequeñas del terreno que el tiempo ha ido cubriendo de una capa de tierra vegetal. En las épocas de lluvia, estas huertas son sembradas de cereales, más generalmente de cebada que de trigo o maíz. Los esfuerzos oficiales por dar alientos a esta pequeña agricultura se han concentrado, hasta ahora, en los oasis de Tizguirentz, Tilimenzón y El Aiún. En este último lugar se ensaya el cultivo de hortalizas.

Estas zonas cultivables de pequeña extensión no permiten la existencia de núcleos permanentes, ya que las lluvias no son nunca, ni frecuentes, ni periódicas, ni tampoco serían económicas las construcciones de recogida o alumbramiento de aguas, para mantener artificialmente los cultivos en una labor más del ingeniero que del agricultor, tal como se hace en las vecinas provincias de las Islas Canarias. Los indígenas en su *nomadeo* siguen su método especial de cultivos que, al mismo tiempo, podemos llamar, desde el punto de vista de su distribución, como comunal en cuanto al terreno e individual en cuanto a la cosecha que en él producen. En barbecho se pueden quedar grandes zonas durante un tiempo indefinido, dada la escasez de lluvias. El Hijo de las Nubes sigue a éstas en su marcha y se entera rápidamente del lugar dónde descargaron su regalo providencial, para instalarse en cualquiera de los puntos comprendidos en la zona beneficiada. Las regiones más frecuentadas por los agricultores nómadas se encuentran desde Hofra al Pozo de Xerifla; desde el sur del Cabo Garnet, por una región interior, hasta algo más al sur de Villa Cisneros, y en un triángulo irregular formado por Matallah, Tichá y Bir Ganduz.

La ganadería es el principal medio de

vida del indígena, y en ella se basa la política económica desarrollada por España en el interior del territorio. Los rebaños de ganado cabrío y lanar, por lo general de razas degeneradas, suelen vivir en las regiones de pastos del Dráa y el Adrar Suttuf. De ganado cabrío hay dos razas características: la negra, de pelo corto, muy prolifera, y la de pelo largo especialmente propio para ser tejido junto con el del camello. El ganado lanar es mejor que el cabrío, ya que se compone de ovejas de buena talla, todas blancas, de cabeza negra.

El dromedario es la verdadera riqueza del indígena. Aparte de su aprovechamiento económico como único medio de transporte y carga del Desierto, para el indígena es, además, el verdadero trabajador del campo, cuando vienen las fugaces épocas de sedentarización. De él aprovechan todo: su leche, de la cual la camella da ocho o diez litros diarios; su carne, de sabor insípido; la grasa, que para el indígena tiene enormes propiedades curativas—lo mismo que sus orines y excrementos—, y, por último, hasta la piel y los pelos, origen de todo el ajuar familiar del sáharauí. Se puede decir que es la unidad monetaria del Desierto, puesto que la riqueza de las familias se cuenta por el número de cabezas de ganado camellar que posean. La base del comercio indígena es la ganadería, pues el único que realizan es el de venta de reses, pieles, pelo y lanas. Figuran como centros principales de estas negociaciones Villa Cisneros, La Agüera y Cabo Juby. Aunque no a otras regiones españolas, el ganado-camellar del desierto se suele exportar a Canarias, donde es muy apreciado.

LA PESCA EN LA COSTA DE AFRICA

La pesca en la Costa de Africa ha sido ocupación principalísima de los habitantes de Canarias los, que así tomaron posesión material y efectiva de estas aguas, antes de que en ellas ondease la bandera de España, como no fuese en los mástiles de sus embarcaciones de vela. También los indígenas son pescadores en sus negros carabos, pero estas tribus costeras e ictiófagas

han sido olímpicamente despreciadas por las del interior, sin que esto impidiera que, cuando allí se dejaba sentir el hambre, después de una larga sequía, acudiesen de él a los pescadores de la costa. El gran banco que favorece la extraordinaria aglomeración de peces y crustáceos cerca de estas costas, es la continuación, bajo el nivel del mar y en un escalón más bajo, del nivel de lmar y en un escalón más bajo, el mismo Sahara, que sigue poseyendo idénticas riquezas, antaño atribuidas a la Atlántida. Esta meseta submarina se extiende entre los 15.º y los 30.º de latitud Norte, pero es entre los 25.º y 26.º donde está situado exactamente el llamado Banco Sahárico, el más frecuentado y extenso. Las especies más corrientes que se encuentran en él son la corvina, sama, chacarona, burro, bocingro, cherne, tolo, merluza, besugo, atún, salmonete, pargo, mero, anchoa, raya, sargo, rubio, morena, congrio, robalo, rodaballo, jurel, pez martillo, lenguado, tazarte, anjoja y caballa. De la corvina hemos de hablar especialmente, pero también hemos de tener en cuenta el enorme aprecio y consumo que se ha hecho siempre, en Canarias, del cherne y los tollos, dando lugar a las más típicas comidas de aquellas islas. Se pescan igualmente grandes cantidades de langosta verde y roja y los percebes o patas de cabra, el pulpo, los cangrejos, gambas, bogavantes, ermitaños, barriletes, mejillones, almejas, etc.

La pesca a gran escala se realiza en la Bahía del Galgo, de cuya condición jurídica internacional ya hemos hablado. La corvina se presenta, en esta Bahía, en grandes mantadas, que llegan a tener dos millas cuadradas de extensión, con diez, quince o veinte mil ejemplares, importando, el total de la zafra, en algunas ocasiones, la enorme cifra de tres millones de corvinas. A esta pesca concurren, por término medio, unos doscientos cincuenta barcos, tripulados por tres mil cuatrocientos hombres. Veleros, motoveleros, vapores y motores salen de Canarias para Cabo Blanco el Miércoles de Ceniza, con objeto de llegar en el momento oportuno al lugar de la pesca. La forma de realizar esta es la siguiente: para limitar la mantada, una vez descubierta y cercada, se echan las redes,

llamadas de cerco, y el pescado es sacado a chinchorrillo o red de mano. La zafra termina, en la región de la Bahía del Galgo, a fines de junio. El pescado se traslada a los barcos o pontones anclados en ella, donde se prepara de la misma forma que el bacalao. Al terminar esta zafra se intensifica la pesca pequeña. Los veleros se estacionan y envían sus lanchas de vela al Perchel, el Roquete, Juan Torno, Morro del Ancla, Morro Falcón, Las Canteras, etc., y también se hace pesca de arrastra en las playas. En la de la langosta verde se ha interesado ahora, también, capital español, ya que antes era negocio exclusivo de los pescadores bretones.

La industria derivada de la gran pesca sahárica tiene gran porvenir, y se puede decir que ya está en marcha, en las vecinas Islas Canarias, el aprovechamiento de las dieciocho mil toneladas brutas que antes se arrojaban al mar como resultado de la pérdida del sesenta por ciento en la sazón de la corvina o bacalao canario, incluso para la exportación. El aceite de hígado de bacalao se puede sustituir, con grandes ventajas, por el aceite de hígado. Grandes posibilidades encierra todo esto, de corvina. Los laboratorios especializados para ello pueden extraer, de este aceite, la vitamina A. Este mismo aceite sirve también, después de someterlo a la hidrogenación conveniente --para quitarle su característico olor--, como sustitutivo de otras grasas, en jabonería, en la fabricación de bujías, e incluso, para la preparación de grasas comestibles. Los aceites que pueden obtenerse del pescado tienen grandes aplicaciones en pintura como aceites secantes, en sustitución de los vegetales, también secantes. Los mismos aceites, sulfonados, sirven a la industria de curtidos. Cabezas y tripas proporcionan una harina con el máximo de proteínas, capaz de servir para la alimentación del ganado. Cabe también extraerse aceites para las necesidades textiles. Los guanos que son susceptibles de obtenerse con los residuos del pescado contienen un doce por ciento de fósforo y un catorce de nitrógeno. Sus gelatinas pueden emplearse en repostería. También se llegaría a obtener, de ellos, colas industriales.

ZONA SEPTENTRIONAL

Villa Benz Eantan

TERRITORIO

Comprende esta franja de terreno la zona predesértica al sur del río Drá, con una extensión superficial de unos 32.875 kilómetros cuadrados aproximadamente.

Está limitada, al Norte, por el cauce de dicho río; al Sur, por la Región Saguia Hamra; al Oeste, por el Océano Atlántico y, al Este, por los territorios del África Occidental francesa.

La característica esencial de la orografía son las mesetas, de gran extensión y escasa altitud. Posee, además, dos macizos montañosos: El Uargiz y el Zini que, al incidir perpendicularmente, crean una región intrincada y laberíntica aunque de poca extensión superficial.

La hidrografía se caracteriza por la escasez de cursos constantes en los ríos, to-

dos secos, que sólo corren torrencialmente con ocasión de lluvias.

Las costas de abruptos acantilados, con pequeñas playas, son de difícil y peligroso acceso.

Desarrollo de costas: Desde la desembocadura de Drá hasta Punta Buabla, 225 kilómetros.

Distancia entre las costas de esta zona a la isla de Fuerteventura (archipiélago canario): Máxima: desembocadura Drá-Gran Tarajal, 245 kilómetros.

Mínima: Villa Benz-Gran Tarajal, 110 kilómetros.

HIDROGRAFIA

Corrientes de agua más importantes: El río Drá (de curso en nuestra zona) 275 kilómetros; río Chbeica, 80 kms.; río El Hembra, 50 kms.; río Jauí Ennan, 80 kms.

**CIFRAS DE LA POBLACION NOMADA,
DE LA ZONA, EN FIN DE 1949 CLASIFI-
CADOS POR TRIBUS**

Izarguien, Iaggut, Ait Lahsen, Filala, Foicat, Lammiar, Toubalt, Much-yat, Ahl Ma el Aainín, Ait Musa, en un total de 7.242 componentes, en una superficie, en kilómetros de 32. 875.

SEDENTARIOS POR CONFESIONES

Población de los grupos urbanos o sedentarios, clasificados por confesiones

En Villa Bens, 1.587 musulmanes, 379 católicos; en Tantán, 824 musulmanes y 53 católicos.

**TOTAL POBLACION ZONA (GRUPOS
SEDENTARIOS**

Musulmanes, 2.391; católicos, 432; total 2.823.

**MOVIMIENTO MIGRATORIO DE LA PO-
BLACION**

Movimiento migratorio indígena, tipo "Goulondrina", al Marruecos francés

Las cábilas Izarguien, 223; Iaggut, 182; Ait Lahsen, 23; Ma el Aainín, 12; Toubalt, 6; Regueibat, 0; Ulad Bu Sbáa, 0; y otras tribus 10. Arrojan un total de emigrantes de 2.916 y inmigrantes, 356.

La cifra de inmigrantes registrada, se refiere a los contratados, pero es posible haya sido mucho mayor, pues tienen noticias de un regreso general a nuestra zona, con ocasión de las lluvias, y por consiguiente, de abundancia de pastos en la misma.

AGRICULTURA

Las superficies cultivadas, con relación al año anterior, acusan un aumento de un 191,43% en hectáreas de cultivo. Este considerable aumento ha sido motivado --sobre todo-- por las lluvias de finales de año, que dejaron extensas zonas de terreno en tempero.

La cebada es el único cultivo a que se dedican estas tierras, y la producción o rendimiento por hectárea es, por término medio, de 299,38 kgs., excepto en el trienio 1946-47-48, en el que a causa de la gran sequía no pasó de 93,41 kgs.

La cifra más alta de producción (año 1945) fué de 5.500 quintales métricos y la más baja (año 1948) de 99.05 quintales solamente.

Como las cosechas obtenidas por las razones de absoluta sequía expuestas presentaron un elevado déficit en relación con las necesidades para consumo, hubieron de importarse del Marruecos francés (importaciones privadas) 2.266,75 quintales métricos de dicho cereal para atender las necesidades creadas por esta escasez.

**PRODUCCION Y RENDIMIENTO DE LA
CEBADA**

Grano recogido en las zonas occidental, central y oriental, durante los años 1945-48: Total, 7.847,80 quintales métricos.

Media 1945-48: 1.961,45 quintales métricos.

PALMERALES

En los oasis de Tizgui Reniz, Esfaisseifas Sae, Aora y otros de menor importancia, suman la cantidad de 2.242.

Dichos palmerales arrojaron durante los años 1948-49, la cantidad de 5.870 kilogramos de dátiles.

ZONAS CHUMBERAS

En las regiones de Tilemzón, Tamulmi, Bu Mugai y Tafraut arrojan, en pies de plantas 43.000 en cifra cerrada.

La producción durante el año 1949, fué de 430.000 kilogramos.

SERVICIOS OFICIALES AGRICOLAS

En colonización directa y en cultivos grandes y pequeños regadíos hasta fines del año 1945 y 1949, vieron transformadas en hectáreas 1,85 y en curso de transformación 0,85.

En campaña de poda, durante los años 1948-49, los árboles podados fueron 4.044.

ENSAYOS DE NUEVOS CULTIVOS

Los experimentos con Recino y Pasto del Sudán, durante el año 1949, en las intermediaciones de Tantán y Tilemzón, por haberse efectuado el ensayo a últimos de año aún se ignora el resultado del Recinus. Sin embargo, en el Pasto del Sudán, fracasó el intento de aclimatación.

GRANJAS Y ESTABLECIMIENTOS AGRICOLAS

La superficie cultivada en hectáreas en las regiones de Tantán, Villa Bens, Tizgui Renz y Tilemzón, en zonas de secano, fueron de 0.40 y en regadío de 1.45 que arrojan un total de 1,85 hectáreas.

PRODUCCION AGRICOLA OBTENIDA EN KILOGRAMOS DURANTE 1949

En maíz forrajero	670
Alfalfa	1.500
Tomates	1.000
Cebollas	400
Coles	210
Rábanos	10
Zanahorias	32
Habas	15

GANADERIA

La gran sequía experimentada por esta Zona durante los años 1946, 1947 y 1948 motivó un elevado número de bajas en las existencias ganaderas de la Zona.

Bajas por depauperación en el ganado y escasez de pastos, así como por algunas epidemias y enfermedades en el mismo.

Si se establece una comparación en las cifras registradas en el año 1946 (comienzo de la sequía) con las registradas a fines de 1948, se pueden observar las pérdidas gravísimas experimentadas en la riqueza ganadera del país.

Las bajas son generales en todas las especies, pero mucho más numerosas en el ganado ovino.

Esta disminución ganadera, en lo que afecta al consumo, se refleja también en la de reses crificadas, ya que se han producido en cifra inferior a la de los años anteriores.

PESCA

Se incluye una relación con el número de embarcaciones dedicadas a la pesca en nuestra Zona, clase y tonelaje de las mismas

La pesca desembarcada en este año de 1949 supera en un 24% la cifra de la desembarcada en el año anterior, y su valor:

rebasa en 2.031,55 pesetas la valoración obtenida en 1948.

Los meses de junio a Septiembre ,ambos inclusive, son los que registran cifras más altas de pesca, y los de enero, febrero y marzo las más bajas (pesca casi nula).

La diferencia que se observa en kgs. de menos en Tantán, con respecto a Villa Bens, se debe, tanto al número de embarcaciones y artes de pesca empleados, como al progresivo mal estado de las rompientes en Tantán, que hacen más difícil cada día las labores de pesca, y escasean los días hábiles para hacerse a la mar.

Desembarcada por los puertos de las zonas de Villa Bens y Tantán durante el año 1949, arrojan un total de kilogramos de 8.163

INDUSTRIA

INDUSTRIA ELECTRICA. — La producción de energía eléctrica en la Zona es obtenida por cuatro grupos electrógenos, con una potencia total de 46 KW.

Respecto a su distribución, se localizan dos de estos grupos para cada uno de los poblados (Villa Bens, Tantán). Las aplicaciones industriales son mínimas, y la cifra más alta de consumo se registra en alumbrado público y doméstico.

INDUSTRIA DE LA CONSTRUCCION.

Se ha creído oportuno señalar una relación correspondientes a esta industria y número de edificios construidos en los poblados de la Zona desde la fecha de ocupación de ambos, por fuerzas españolas, para dar una idea de la labor constructiva desarrollada en este aspecto.

Puede observarse como en Tantán, lugar de ocupación más reciente, existe un mayor número de edificaciones particulares destinadas a viviendas, aunque el valor global sea un 0'8 por ciento menor en este poblado que en el de Villa Bens.

Creemos necesario señalar que tales edificios están construidos de materiales po-

co consistentes (adobes y barro, alternando con algún otro de piedra y cemento) y levantados casi todos por sus mismos propietarios, por lo que no es de extrañar que a este número corresponda tan escaso valor.

INDUSTRIA ELECTRICA

Producción obtenida y consumo de fluido eléctrico en la Zona en el año 1949 con dos centrales térmicas y 3 obreros la producción fué en miles de KW 1e 45'87 y la potencia de las instalaciones de 46 KW.

El consumo en miles de KWH. fué en 1949 de 34'3 y las pérdidas en 11'5 KW.

COMERCIO

Las importaciones en el año 1949 sobrepasan en 211.300 pesetas a las del año anterior, atribuibles en su mayor parte al grupo de "Primeras materias"

El valor de lo importado asciende a 12 mil 291.721 pesetas, lo que representa un aumento de algo más de 2,5 millones con relación al año anterior.

En cuanto a las exportaciones aunque aumentadas notablemente continúan arrojando cifras muy bajas; la diferencia es desfavorable para la Zona, pues por cada 100 pesetas exportadas se han importado 1.239.

El importe de lo adquirido fuera del área de la peseta asciende a 1.697.935 pesetas, apareciendo Tánger como principal proveedora.

BALANZA COMERCIAL

Valores globales de importación y exportación, en miles de pesetas, durante el año 1949. Las importaciones fueron de

12.291,7 y las exportaciones 981,7, arrojando un saldo relativo de 1.239,4.

Áreas no comprendidas en el territorio aduanero de España, con su valor en miles de pesetas, durante el año 1949, en las zonas de Villa Benz y Tantán.

Importación de Canarias, 4.438; exportación 360. Saldo favorable para las dos zonas 2.052.

Total de la zona durante el referido año 1949 en las importaciones 5.461 y en las exportaciones 375, con un saldo favorable para la misma de 5.089.

COMERCIO EXTERIOR - IMPORTACIONES

Clasificación por países de procedencia y grupos de mercancías, durante el año 1949.

De España fueron importados géneros coloniales, aceites y jugos vegetales, tejidos y trabajos en metal, por un total de 365.476 kilos, con un valor de 4.520.164 pesetas.

De Canarias fueron importados los artículos animales vivos, productos y desperdicios, productos de pesca, farináceos, frutos y semillas, géneros coloniales, maderas ordinarias, frutos, tallos y filamentos para la industria, productos y desperdicios, bebidas, piedras, tierras y combustibles minerales, metales, productos químicos, colores, composiciones diversas, alfarería, vidrio y cristal, hilados, tejidos, papel y sus aplicaciones, pieles y peletería fabricada, trabajos en metal, muebles, artículos de esparto y mimbre y artículos diversos por un total de 1.254.572 kilos, y un valor de 5.465.651 pesetas.

Las exportaciones a esta misma región representan un total de 160.044 kilos por un valor de 374.342 pesetas.

IMPORTACIONES PROCEDENTES DE PUESTOS DE NUESTROS TERRITORIOS

Animales vivos, productos y despojos de animales, productos de pesca, productos farináceos, frutos y semillas, Géneros coloniales, aceites y jugos vegetales, espacias medicinales, frutos, tallos y filamentos empleados en la industria, pieles y peletería fabricada, colores, composiciones diversas, hilados, tejidos, pieles y peletería, trabajos en metales, muebles y objetos de madera, artículos de esparto y mimbre, artículos de diversas materias, con un total de kilos 72.608, con un valor en pesetas de 497.935.

Las exportaciones acusan un total de kilos 38.580 por un valor de 424.966 ptas.

IMPORTACIONES DEL PROTECTORADO FRANCÉS EN MARRUECOS

Animales vivos, productos y despojos de animales, productos de pesca, productos farináceos, frutos y semillas, géneros coloniales, especies medicinales, piedras, tierras y combustibles minerales, productos químicos, alfarería, vidrio y cristal, hilados, tejidos, pieles y peletería fabricada, trabajos en metal, artículos diversos, que acusan un total de kilos 125.883 y un valor de pesetas 609.971.

Las Exportaciones se elevan a 23.513 kilos por valor de 912.376 pesetas.

IMPORTACIONES DE TANGER

Géneros coloniales, 150.000 kilos por pesetas 1.200.000.

MOVIMIENTO DE BUQUES

Total buques salidos año 1949: Villa Benz, 92; Tantán, 15.

CENTROS Y DEPENDENCIAS OFICIALES DE LA ZONA VILLA BENZ

Comandante Delegado gubernativo: D. Enrique Alonso Allustante.

Capitán Médico Jefe Servicios Sanitarios
Don José Gutiérrez Gracia.

Capitán Jefe de la Oficina de A.M. y locales:
Don José Martín Villorías.

Párroco: Reverendo Padre Francisco Pedro
María Marcos.

TANTAN

Capitán Jefe de la Oficina Destacada: Don
Ángel del Avellanal y Sánchez de León.

Capitán Médico Jefe de Servicios Sanitarios: Don Manuel Fuentes Moreno.

Profesiones, Oficios y Establecimientos Comerciales e Industriales de Villa Benz - Tantan

BANCOS

Banco Exterior de España.

BISUTERIAS

Baba-Ahmed uld Mohamed El Amin
El Buen uld Lehebib
Chumuaa uld Sidia uld Nayem
Derham-Boaida y Cia.
Mohamed Ben hosain Ben Embare
Mohamed Fadel uld Ahmed Salem.

Aiada, S.A.
Baba-Ahmed uld Mohamed El Amin
El Buen uld Lehebib
Chumuaa uld Sidia uld Nayem
Derham-Boaida y Cia.
Mohamed Ben hosain Ben Embare
Mohamed Fadel uld Ahmed Salem.

LANA

Derham-Boaida y Cia. "Turya"

CARBURANTES Y LUBRIFICANTES

Atlas, S. A.

PIELES EN BRUTO

Habbuadi uld Sidia Lahia

COMESTIBLES

Baba-Ahmed uld Mohamed El Amin
El Buen uld Lehebib
Chumuaa uld Sidia uld Nayem
Derham-Boaida y Cia.
Mohamed Ben hosain Ben Embare
Mohamed Fadel uld Ahmed Salem.

PRODUCTOS DEL PAIS

Mohamed Ben hosain Ben Embare

QUINCALLERIA

Baba-Ahmed uld Mohamed. El Amin
El Buen uld Lehebib
Chumuaa uld Sidia uld Nayem
Derham-Boaida y Cia.
Mohamed Ben hosain Ben Embare
Mohamed Fadel uld Ahmed Salem.

EXPORTADORES

Baba-Ahmed uld Mohamed El Amin.
Derham-Boaida y Cia.
Habbuadi uld Sidia Lahia
Mohamed Ben hasain Ben Embare
Mohamed Fadel uld Ahmed Salem.

TEJIDOS

Baba-Ahmed uld Mohamed El Amin
Chumuaa uld Sidia uld Nayem
El Buen uld Lehebib
Derham-Boaida y Cia.
Mohamed Ben hosain Ben Embare
Mohamed Fadel uld Ahmed Salem.

GANADO CAMELLAR

Baba-Ahmed uld Mohamed El Amin
Mohamed Fadel uld Ahmed Salem.

IMPORTADORES

Atlas, S. A.

VINOS Y LICORES

Alada, S.A.

REGION SAGUIA HAMRA

*Ayún
Semara*

TERRITORIO

La Región de SAGUIA HAMRA presenta los caracteres físicos siguientes:

La extensión superficial es de unos 82 mil km.2, algo menor que la extensión de la totalidad de las provincias andaluzas.

El clima es caluroso, seco y con gran oscilación en las temperaturas.

Las lluvias son escasas.

Los vientos dominantes suelen ser N. y N.O., bastante fuertes, que perjudican grandemente a los pequeños ensayos de horticultura que se realizan en Aaiún.

HIDROGRAFIA: Se encuentra atravesada la Región, en sentido Este-Oeste, por la Saguia Hamra (acequia-colorada), cauce más importante, que da nombre a la Región, y tiene una longitud aproximada de 450 kilómetros. Normalmente está seco; únicamente en época de lluvias, cuando éstas son abundantes, suele discurrir agua por él.

Debido a que su desembocadura está

interceptada por una franja de dunas, queda embalsada el agua en unos cinco kilómetros, aguas arriba de Aaiún, con una permanencia de ocho a diez meses.

Cuando la riada es grande, llega a romper la franja de dunas encontrando el agua salida al mar.

En los últimos meses el agua embalsada se convierte en salobre.

Los cauces de agua más importantes en longitud de curso son Saguia Hamra con 450 kilómetros y el Jat con 230.

Otro cauce importante es el JAT, de unos 230 kilómetros de longitud, afluente de la Saguia Hamra y de idénticas características.

La distancia mínima entre la costa de la Región a la isla d Gran Canaria es de 250 kilómetros aproximadamente.

DIVISION POLITICO-ADMINISTRATIVA DE LA REGION

La región Saguia Hamra se compone de

dos distritos Aaiún y Semara. El primero lo componen las comarcas de Daoro-Saaada lo componen las comarcas de Daoro-Gaada y Bojador y el segundo las de Farsia y Guelta Semmur.

POBLACION

La masa indígena habitante de la región, es eminentemente nómada. Dada la forma de vida, en continuo traslado hacia lugares donde los pastos son mejores para sus ganados sin reconocer para ello meridianos ni paralelos, dificulta el poder tener al día la estadística exacta de las individuos que componen las tribus o fracciones de las mismas.

MOVIMIENTOS MIGRATORIOS.—Cuando el pasto en una región se agota o escasea, se origina un desplazamiento del personal indígena, que con sus ganados marcha a otras regiones donde abunda aquél, atravesando la frontera e instalando sus "jiam" plural de "jaima"—en Mauritania o Marruecos francés, de donde regresan cuando vuelve a existir pasto en sus zonas habituales de nomadeo.

Igualmente el personal administrado por los franceses llega a nuestra Región con sus ganados cuando el pasto en las suyas es nulo o escasea. En los años anteriores, el que las lluvias no abarcaron grandes extensiones ni fueron abundantes, se originaron desplazamientos de tipo "golondrina" los cuales se reflejan en las relaciones que se incluyen en este capítulo.

La diferencia entre el personal indígena administrado francés, que llegó a esta Región en 1948 y que regresó a Mauritania y Marruecos en 1949, corresponde a personal que continúa todavía en esta Región.

La "jaima" se puede calcular para datos estadísticos, compuesta por cinco personas, entre hombres, mujeres y niños, como término medio.

CENSO DE POBLACION INDIGENA

La población absoluta y relativa de la Región, sin núcleos urbanos, compuesta por Ma el Aaiún, Arosien y Filata en 1949 las tribus Regueibat el Guanssen, Ehl Chej la componían 11.000, como población absoluta y 0,134 como relativa, situada en una superficie en kilómetros cuadrados, de 82.000.

Tales datos relativos a la población in-

dígena, son aproximados debido al régimen de vida que hacen los habitantes de esta región, no figurando en este censo personal indígena perteneciente a otras regiones.

Los núcleos urbanos de los poblados de Aaiún y Samara está compuesto por 160 europeos y 3.298 indígenas, no estando incluidos la población militar ni el personal indígena flotante.

La población total de la región, clasificada por nacionalidad confesión y su densidad relativa era en 1949 de 160 europeos y 14.138 indígenas y una densidad relativa de 0,174, incluida la población de los núcleos urbanos.

MOVIMIENTO MIGRATORIO

El movimiento migratorio indígena, tipo "golondrina", administrado por españoles de Regueibol, Isarguien, Lemiar Ehe Chej ma el Aaiún, Filata, Ait Musa U. Ali, Tonbalet, Ulad Tidrarin, Arosien y Asnaft, está compuesto por 371 emigrantes (jaimas) y 371 inmigrantes (jaimas).

Personal controlado por las Tropas de Policía de esta región.

Existe el mismo movimiento migratorio indígena, tipo "golondrina" administrado por franceses, compuesto de 341 inmigrantes (Jaima) y 312 emigrantes (Jaima).

AGRICULTURA

La extensión sembrada y la producción obtenida, son cifras muy variables y que van íntimamente ligadas al régimen de lluvias, ya que los nativos efectúan sus siembras en las "grair"—plural de "grair"— (depresión del terreno apto para siembra, donde se acumula el agua de lluvia) cuando la lluvia las ha llenado suficientemente.

Aunque durante el año 1949 las lluvias han sido más abundantes que los anteriores, no por ello ha sido solucionado el problema existente debido a la sequía sufrida en pasados años. La lluvia durante este año ha sido limitada a una faja costera y, en menor cantidad, a la región oriental, lo que ha ocasionado la ausencia de pastos casi total y una producción de cebada muy abundante.

La cosecha de maíz aunque pequeña, en otros años ha existido; durante el año actual ha sido nula.

Las superficies cultivadas, año 1946-49 en hectáreas, fué de: cebada 1.302 y de maíz, 220.

La producción obtenida en quintales métricos, durante el mismo período fué de cebada 17.840 y de maíz, 1.527.

GANADERIA

Los datos de ganadería, lo mismo que los de población, son aproximados, ya que dado el régimen de vida nómada de sus dueños surgen las mismas dificultades para este censo que para el de población.

Es la mayor fuente de riqueza de la Región y el medio de vida normal de sus habitantes.

La intensa sequía que ha venido padeciéndose en los pasados años ha afectado grandemente a la ganadería. La falta de pasto ha ocasionado elevadas bajas y la

depauperación del existente, ya que únicamente ha podido contar para su sostenimiento con deficiente pasto, según se desprende del siguiente comparativo:

Ganado de renta (miles de cabezas)

Camellar, Cabrio, Ovino y Asnal

Año 1946...	50.000	500.000	150.000	300
Año 1949...	33.250	210.000	61.200	196
Diferencias..	16.750	290.000	88.800	104
disminución..	33,5%	58%	59,2%	34,6%

PESCA

Se consigna únicamente la obtenida por el personal dedicado a la pesca, perteneciente a las unidades militares del poblado de Aaiún, sin tenerse en cuenta la que obtuvieron en frente de la costa de la Región los pesqueros procedentes de las Islas Canarias.

Las embarcaciones dedicadas a la pesca en esta Región, a vela o remo, fueron 4 con un tonelaje de 5,1 y un valor en pesetas de 24.200,00, y sus tripulantes 14 hombres.

INDUSTRIA ELECTRICA

El grupo electrógeno instalado en Aaiún, funciona desde el 8 de septiembre de 1946 y se compone de un motor "Ruston", de 35 HP y un alternador trifásico de 25 KW.

La producción y consumo de fluido eléctrico en esta región durante el año 1949 fué de 45.625 Kw. h. y el consumo fué, por alumbrado público 9.125, en alumbrado y usos domésticos 32.485, en usos industrial 2.190, con un consumo total de 43.800 Kw h.

COLONIA DE RIO DE ORO

Villa Cisneros La Agüera

TERRITORIO

DIVISION POLITICA-ADMINISTRATIVA

Superficie, límites, orografía e hidrografía.—Continúan, sin que hayan sufrido modificación, los límites de la Colonia, vigentes desde el Tratado de 1900, señalados en el Capítulo III (pág. 67) de "Algo sobre Río de Oro", por el teniente coronel Domenech. En esta publicación consta la igualmente, la geografía física de la Colonia. En la actualidad la Comisión Geográfica está efectuando trabajos para la consecución de plano de la Colonia, y es factible que, de su estudio, puedan obtenerse datos que hagan modificar o ampliar de una manera exacta la superficie, límites y obstante depende administrativamente de accidentes de esta Colonia.

En la división política de esta Colonia corresponde a ella el control y administración de las tribus que se reseñan, que no obstante su razón nómada tienen generalmente predilección por lugares de asentamiento que son los que imponen esta división

Son éstas, en orden de preferencia, las siguientes: Ulad Delim, Regueibat Sahel, Larosien, Ulad, Tidrarin y unas minorías representativas de los Ahel Chej Ma El Ainin, Ait Lahsen e Imeraguen.

Al propio tiempo, y por razón de Colonia fronteriza limítrofe con la francesa Mauritania, corresponde también a esta Colonia el control de aquellas tribus que, no obstante depender administrativamente de los círculos adyacentes, suelen con frecuencia entrar en nuestra Colonia, ya que

en función de los pastos no reconocen límites ni fronteras, llegando en ocasiones incluso a estar con nosotros más parte del año que con ellos y, algunas veces, años enteros, como ocurre con Ahel Berikal-lah, Ulad Sbaa, El Graa, Ahel Mohamed Salen y Ulad Delab, de los cuales existen ya en nuestra Colonia grandes núcleos, llegando a ser tribus enteras los de algunas y sólo con motivos de pastos la que se indican: Lekdadra, Smasid, Tarchan, Ulad Gailan, en escaso número; Erguibat Chareg, con todas sus fracciones; Skarna, Idagõ y Ahel Hach.

POBLACION

El movimiento de entrada y salida del personal nómada en la Colonia fué durante el año 1949, por tierra 335 y por mar 1.302. Salieron por tierra, 186 y por mar 1.637.

El censo de población de Villa Cisneros y La Güera, en 31 de diciembre de 1949, fué de:

Villa Cisneros, habitantes	1.091
La Güera, habitantes	208

AGRICULTURA

Damos únicamente la producción obtenida en siembras efectuadas a primeros de año. La sembrada sin producción fué efectuada a últimos de la actual, desconociéndose por tanto su rendimiento.

No se establecen relaciones con años anteriores por carecer de datos sobre el particular.

La siembra y producción obtenida durante el referido año 1949 fué, de Cebada, 150,80 kilos por metro cuadrado, sembrándose una superficie de 42.877 metros cuadrados, que produjeron 9.520 kilos.

De Tagalit, la siembra por metros cuadrado fué de **87,50 kilos** y la superficie sembrada de 35.227 metros cuadrados.

GANADERIA

Aunque cuando las estadísticas anuales, a partir del año 1947—ya que el año 1946, de excelentes pastos, dió lugar a la entrada en esta Colonia de gran cantidad de ganado procedente de la vecina zona—, acusen un aumento en la ganadería, no quiere ello decir que sea mayor el número de cabezas existentes, sino, ellas son solamente índice del control que en este aspecto se ejerce en la actualidad, que podemos decir llega casi a la totalidad de los que nomadean normalmente en la Colonia.

Estando el mayor o menor número de ganado en relación directa de los pastos y éstos igualmente subordinados al régimen de lluvias, es natural que al escasear ésta se hagan sentir en aquéllos pérdidas sensibles como las acaecidas en estos últimos años, y de manera especial en el presente en que han llegado algunos rebaños incluso a desaparecer completamente.

El censo ganadero en la Colonia es de 27.157 dromedarios, 14.682 cabras y 27 de otras especies, con un total de 41.866 cabezas.

El coeficiente de disminución con relación a otros años anteriores, es de 30%, 3% y 51% cabezas.

El de aumento fué en 1949 de un 30% respectivamente.

PESCA

La pesca en las costas de Río de Oro, se realiza en su mayor parte por barcos que, una vez terminada la misma, se van llevando el pescado en hielo o salado a los puntos de partida, para su elaboración, sin tocar este puerto. Por este motivo la estadística de pescado marca un valor mucho más bajo que la captura real del mismo y sus posibilidades.

Los datos que a continuación se relacionan son únicamente los manifestados por

los patrones de los pesqueros y pequeñas embarcaciones que realizan sus operaciones en la costa.

Peso y valor de la pesca efectuada y controlada, en el año 1949.

En Güera y Villa Cisneros, el total de kilos de pescado salado, se eleva a 6.902.203, con un valor de 27.608.812.

En la misma región la pesca de la langosta proporcionó un total de 37.127 kilos con un valor de 1.856.250 pesetas.

AEROPUERTO DE VILLA CISNEROS

Entrada y salida de aeronaves en este aeropuerto durante los años 1.946-49, por nacionalidades:

Españoles	290
Portugueses	186
Franceses	188
Holandeses	12
Italianos	13
Suecos	1
Belgas	5
Argentinos	23
Norteamericanos	8
Sur Africanos	7
Suizos	4
Liberianos	2
Mexicanos	1

En un total de 790

ALBERGUE DEL PESCADOR DE VILLA CISNEROS

El estado numérico del personal de la flota pesquera que ha pernoctado en el "Albergue del Pescador" durante los años 1946-49, se elevó al número de hombres, 19.628.

Volumen de las IMPORTACIONES en Villa Cisneros. Año 1949.

Cupos Territorios

	Kilos	Unidades	Importe	Medio
Arroz	9.907		44.768,60	4,5188
Aceite	30.153		377.150,80	12,5078
Azúcar	85.668		559.163,60	6,5270
Garbanzos	973		6.742,30	6,9294
Gofio	28.905		102.261,89	3,5378
Harina	113.185		420.604,89	4,7160
Leche condensada		714	4.221,65	5,9117
Lentejas	2.653		14.418,27	3,4346

Cupos Intendencia

Aceite	3.409		31.844,54	9,3411
Alubias	1.894		11.483,00	6,0628
Arroz	5.192		21.294,35	4,1013
Azúcar	5.418		38.854,85	7,1712
Café	112		2.240,00	20,00
Cebada	5.259		8.024,98	1,5668
Garbanzos	10.955		54.461,30	4,9713
Harina	24.799		131.349,65	3,0589
Jabón (trozos)		1.190	3.570,00	3,00

De Güera

Bebidas	5.352	61.015,49	
Café	6.232	93.649,50	6,3998
Harina blanca		39.884,50	6,3998
Jabón (barras)	265	16.849,50	63,581
Jabón (trozos)	300	2.079,00	6,93
Leche condensada	2.235	17.157,00	7,6765
Leche polvo	2.851	53.816,00	18,8761

Varios

Azúcar pilón	11.653	122.356,50	10,5995
Bebidas	564	12.544,80	
Cebada	2.625	6.205,07	2,3638
Café	906	14.496,00	16,00
Huevos	6.360	5.226,50	0,8217
Jabón	50	620,00	12,40
Leche condensada	1.358	11.330,00	8,343
Maiz	1.469	6.724,55	4,5772
Patatas	58.791	152.810,84	2,5992
Petróleo	1.413	3.057,95	2,149
Suela	200	6.608,79	33,04
Tabaco rubio	63.970	228.610,00	3,5737
Tabaco fuerte	5.300	6.280,00	1,184
Tela blanca	8.328	88.427,40	10,618
Té	3.721	273.195,00	73,419
Toallas	500	3.000,00	6,00
Totales	508.461	3.058.378,79	

Volumen de IMPORTACIONES a La Agüera, en kilogramos.

Kilogramos

Harina	27.237	Maiz	400
Azúcar molida	13.525	Petróleo	2.403
Azúcar de pilón	1.536	Jabón	200
Aceite de oliva	9.451	Leche condensada	540
Té	460	Leche en polvo	800
Goño	7.952	Tabaco rubio	660
Fideos	25	Tejidos	500
Patatas	14.334	Sal (en tránsito para los	
Arroz	2.738	queros y pontones	1.023.840
Legumbres secas	2.081	queros y pontones	1.023.840
		Total	1.144.582

UN BUQUE FRIGORIFICO PARA LA I. P. A. S. A.

EN EL AFRICA OCCIDENTAL ESPAÑOLA

Un día el Puerto de la Luz, donde llegan diariamente tantos barcos extranjeros, con la policromía de sus banderas navales, se vió sorprendido por la presencia de un nuevo buque español. Era producto del trabajo de los astilleros de Cartagena.

En la actualidad presta sus servicios a las INDUSTRIAS PESQUERAS AFRICANAS, S. A. y lleva por nombre el nuevo buque frigorífico español tipo corbeta, el de uno de los más gloriosos puestos del Africa Occidental Española: "La Güera".

El nuevo buque es el primer frigorífico español, ya que dispone de bodegas refrigeradoras a 18 grados bajo cero. Es, pues, un alarde de la ingeniería naval española y su construcción supone también un buen detalle del progreso a que han llegado astilleros españoles en esta clase de barcos.

Características principales son: potencia de motor, 1.050 H.P.; velocidad en servicio, 12 nudos (en pruebas llegó a los 13); desplazamiento total, 1.725 toneladas;

arqueo bruto, 995 toneladas; eslora, 62 metros; bodega refrigeradora con capacidad de 650 metros cúbicos; bodega para carga general con capacidad de 500 metros cúbicos.

El nuevo buque viene a desempeñar un importante papel en la amplitud de los servicios de Industrias Pesqueras Africanas, S. A. Una de sus misiones es recoger pescado congelado y de otras elaboraciones desde la factoría flotante "Artico" para transportar a los distintos puertos consumidores de la Península. La capacidad de carga de pescado es de 270 toneladas, pero tiene capacidad para también transportar 225 toneladas de agua para las factorías de Villa Bens y cien toneladas de combustible para las necesidades de la gran empresa pesquera y de las embarcaciones dedicadas a la explotación de la pesca en el banco canario-africano. "La Güera" dispone además de instalaciones para doce pasajeros en cámaras bastante confortables. Otro buque gemelo de "La Güera" se

está construyendo actualmente en los astilleros de Cartagena para "I.P.A.S.A.". A esta unidad se le impondrá el nombre de "Villa Bens" y realizará los mismos servicios que su gemelo. Así Industrias Pesqueras Africanas va desarrollando su amplio programa, que además de la finalidad patriótica de hacer patente, con hechos, la presencia de España en los Territorios de Africa Occidental Española, va acoplando los medios necesarios para una mejor explotación de la riqueza psícola de aquellos

mares. Ya en Villa Bens, en la gran factoría que I.P.A.S.A. está levantando allí, han comenzado a funcionar maquinarias para aprovechar también los valiosos subproductos de la pesca, como las aceites vitamínicas y harinas de pescado, que se están ya produciendo en dicha factoría.

Dentro de un par de meses saldrá a navegar el "Villa Bens" y con él son ya tres las unidades importantes adquiridas por Industrias Pesqueras, que el pasado año puso en servicio a la Factoría.

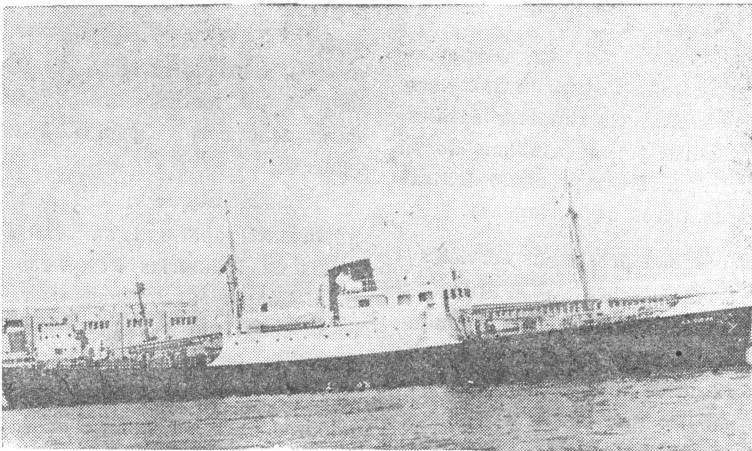

El buque frigorífico "La Güera", al servicio de Industrias Pesqueras Africanas, S. A., en el Africa Occidental Española.

CENTROS Y DEPENDENCIAS OFICIALES EN VILLA CISNEROS

Excmo. Sr. Delegado del Gobierno del A.
O. E. en dicha Zona:

Ayudantía de Marina:

Teniente de Navío de la Reserva Naval
en Activo, don Antonio Ruiz Luna.

Comandante de Infantería don Manuel
Silvestre Pérez.

Secretario de la Delegación del Gobier-
no y Letrado Asesor de la misma:

Jefe de la Comandancia Aérea:

Capitán don Esteban Martínez Gil.

Don Luis Balén García.

Profesiones, Oficios y Establecimientos Comerciales e Industriales de Villa Cisneros

Compañía Colonial de Africa, S. A.

Hossain Ben Musa.

Comercio.—Ganado.—Café Bar.—Restau-
rant musulmán.

Construcciones y Obras, S. A.

Mohamed Leiva Ben Abdalahi.

Comerciante.

Industrias Pesqueras Africanas, S. A.

Hamed Ben Brahim.
Comercio.

Mohamed Uld Sidi Brahim.

Comercio.—Café Bar.—Figón musulmán.

FACTORIA «EL PINO»

AURELIO RODRIGUEZ SUAREZ

AGRICULTOR

EXPORTACION - IMPORTACION

FABRICA DE PASTAS ALIMENTICIAS

CHACON, 32 - APARTADO 141

Telegramas: PINOEL

STA. ISABEL (FERNANDO POO)

DELEGACION:

PEREGRINA NUM. 14

LAS PALMAS DE G. CANARIA

FERNANDO HENRIQUEZ PEREZ

EXPORTADOR DE PRODUCTOS DEL PAIS

IMPORTACION - EXPORTACION

COMERCIO EN GENERAL

DIRECCIONES:

Telegráfica: HENRÍQUEZ - Postal: APARTADO N.º 48 - Teléfono, 1-1-4

Santa Isabel de Fernando Poo

SUCURSAL EN LAS PALMAS DE GRAN CANARIA:

SARGENTO LLAGAS, 36

Dirección Telegráfica: HENRIPER

ANUARIO
DE LOS
TERRITORIOS ESPAÑOLES
DEL
GOLFO DE GUINEA

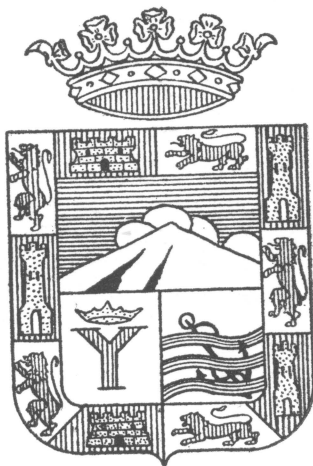

PROLOGO A LA GUINEA

Esta es la primera ocasión pública en que Canarias, el Africa Occidental Española y la Guinea se ven unidas en una entidad superior a ellas mismas. Todos los países que tienen su bandera clavada en Africa han formado o han pretendido llevar a cabo la superior identificación, la creación de entidades supercoloniales que uniesen y valorasen de nuevo lo que sus imperios representaban. Quien mejor lo ha podido llevar a cabo en el occidente africano es Francia. Primero, los establecimientos franceses, en Dákar, en el Alto Volta fueron simples colonias aisladas. Luego se integraron en Africa Occidental Francesa, luego, junto con el Africa Ecuatorial con el Protectorado Francés en Marruecos, con los departamentos de Argelia y con Túnez formaron el gran Imperio que se titula Unión Francesa. Inglaterra, con la soltura propia de su constitución consuetudinaria y la minoría territorial en que está con respecto a Francia en estos inmensos espacios afroccidentales, ha creado su manera propia de gobernarlos, colonias, territorios, fideicomisos, protectorados, altos funcionarios, príncipes negros y hasta cámaras electivas figuran en el cuadro general de la B. W. A., pero entre ellos existe el vínculo fundamental de la libra para el Africa Occidental que circula entre los dos ríos de la libra surafricana y la libra metropolitana. Nosotros, en ciertos aspectos hemos hecho una unidad militar, judicial y hasta económica de nuestras provincias ca-

narias y el Africa Occidental Española. Pero hasta ahora ha faltado un vínculo más real que el meramente económico entre este binomio y la Guinea Española.

Dividimos una vez la historia de la Guinea Española en tres épocas diferentes: la época portuguesa, la española en litigio y la española contemporánea. Hasta que no aparezca la del Atlántico español no estaremos conforme. Así en la primera época Fernando Poo descubre la isla de su nombre y Santarem y Escobar descubre Annobor todo esto entre 1469 y 1472. El litoral de Africa llega a tener casi todo él los colores de Portugal. Las Canarias son una excepción. Pero la Unión de España y Portugal bajo el cetro de Felipe II une también el litoral africano a España y esto atrae contra Portugal los enemigos de España. Holanda aprovecha la ocasión para apoderarse de Corisco hasta que en la paz de Westfalia devuelve los territorios que acaparó. La época que hemos llamado española en litigio comienza por el Tratado del Pardo de 1778 por cuyo convenio adquirimos el llamado distrito de Biafra. La primera expedición para hacernos cargo de aquellos territorios la lleva a cabo Argelejos y Primo de Rivera en 1783. Pero el fracaso de esta ocupación queda bien patente cuando en 1827 los ingleses pueden llegar libremente a la isla de Fernando Poo y fundar Port Clarence. Esta dominación inglesa no cesa hasta que Llerena la sustituye por la española 1843. Pero Francia tampoco se había dormido y en el mismo

ocupa los territorios que nos correspondía en el Gabón. Luego siguen las expediciones de Matoral y Guillermand de Aragón, O'Donnell, Chacón, Pellón. A pesar de ello los franceses siguen avanzando y ocupan en 1870 Muni y Bata. Los grandes expedicionarios del XIX son Iradier, Montes de Oca y Osorio, los cuales recorren inmensos territorios. A pesar de ello la Conferencia de Berlín hace caso omiso de nuestros derechos y suprime por completo los colores de España del continente ecuatorial africano.

La derrota del 98 deja a España en muy malas condiciones diplomáticas para pre-

tender recuperar los inmensos territorios que había perdido en Africa. Así en 1900 la firma del tratado París, cuya negociación lleva a cabo un canario de Telde —don Fernando León y Castillo— es un éxito dentro de las reducidas posibilidades españolas de entonces. Con ello y las expediciones posteriores queda creada la Colonia de Muni o Guinea Continental Española tal como la conocimos hoy. Esta es la época española contemporánea, la que ha de enlazar con la del Atlántico español de la cual este Anuario tiene la pretensión de ser el precursor. Si lo hemos de lograr, el tiempo lo dirá.

TERRITORIOS ESPAÑOLES DEL GOLFO DE GUINEA

POBLACION Y TERRITORIO TOTAL

La población la forman un total de unas 200.000 almas, comprendiendo a unos 3.000 europeos de diferentes nacionalidades, cifra que supera proporcionalmente a la población del mismo origen de otras colonias del Africa Ecuatorial.

Los Territorios españoles del Golfo de Guinea tienen una extensión aproximada de unos 29.164 kilómetros cuadrados .

OBSERVACIONES METEOROLOGICAS DE LA ESTACION DE SANTA ISABEL

Lluvia total en m/m. 1.735.

Días de lluvias, 165.

DEMOGRAFIA

Territorios	Kilómetros cuadrados	Raza	Varones	Hembras
		Blanca	3.489	635
		Color	88.969	77.489
		Total		Hab. por K2.
Guinea Continental	26.000		4.124	0,15
Fernando Poo	2.017		166.458	5,93
Annobón	17			
Corisco	15			
Elobey Grande	2,27			
Elobey Chico	0,19			

MOVIMIENTO DE LA POBLACION

Matrimonios 251; Nacidos, 1.839; Defunciones, 1.429; Diferencia, 410.

AGRICULTURA

Cacao: Guinea Continental 781.100 Tns.
Fernando Poo: 13.498.700 Tns.

Cafe: Guinea Continental: 3.467.900 Tns.
Fernando Poo: 2.452.700 Tns.

FINANZAS

Presupuesto general de 1947: 33.552.000 pesetas.

Presupuesto del Consejo de Vecinos de Guinea Continental: 2.922.600 pesetas.

Presupuesto del Consejo de Vecinos de Fernando Poo: 1.708.600 pesetas

TRANSPORTES Y COMUNICACIONES

Buques entrados y salidos en 1.947

Con pasajeros: 22,
Sin pasajeros: 89.

Pasajeros puertos españoles: Entrados, 971. Salidos, 1.174.

Pasajeros puertos extranjeros: Entrados, 5.221, Salidos, 4.410 (Costa de Galabar)

Vía aérea: Viajeros, 579. Mercancías, 4 millones 569.000 kilos.

COMERCIO EXTERIOR

Mercancías exportadas a la Metrópoli: 100.500.000 Tns.

Mercancías exportadas al Extranjero: 2.414.400 Tns.

Mercancías importadas de la Metrópoli: 31.042.200 Tns. - 158.016.200 pesetas.

Mercancías importadas del Extranjero: 1.262.000 Tns. 2.409.800 pesetas.

Compañía Vasco Africana, s. A,

Diputación, 4

BILBAO

URBANIZADORA COLONIAL, S. L.

BATA

SUC. SANTA ISABEL

EDIFICACIONES

URBANIZACION

OBRAS EN GENERAL



COLONIAL PEREZ ANDUJAR, S. A.

BATA

SUC. SANTA ISABEL

FACTORIAS:

MIKOMESENG
EBEBIYIN
NIEFANG
EVINAYON
RIO BENITO

PRODUCTOS COLONIALES:

Café	Banana	Palmiste	Copra
Cacao	Cacahuete	Aceite Palma	Etc.
Yuca	Tabaco	Cocos	

DISTRIBUIDORES DE:

Mack - Studebaker - Indian - Frigoríficos Servel

REPRESENTACION EN CANARIAS:

MERCANTIL HISPANO AFRICANA

Gral. Primo de Rivera, 20
Veintinueve de Abril, 62
Las Palmas - Teléfono, 2084

Méndez Núñez, 28
Sta. Cruz de Tenerife
Teléfono, 1228



JOSÉ ROSELLÓ BOLEDA
FACTORÍAS SUMCO
IMPORTACIÓN - EXPORTACIÓN - AGENCIAS

SANTA ISABEL
FERNANDO POO

Sucursal en **SAN CARLOS**

●

SEGUROS
NORTHERN, THE WORLD
CARBURANTES Y LUBRIFICANTES



FRUTOS COLONIALES

●

Fincas agrícolas:
HACIENDA LAS CORONAS
FINCA SAN NICOLÁS

CONSIGNATARIO DE BUQUES

AGENCIA DE LAS COMPAÑÍAS:

SAMUEL, HOUGH & COMPANY LTD. - ELDER DEMPSTER LINES, LIMITED
JOHN HOLT & COMPANY LIMITED - FARRELL LINES, INC., NEW YORK

ENTIDADES AFINES:

SUMINISTROS COLONIALES S A. - BATA (Guinea Española) - **SUMCO, LTD.**, CALABAR (Nigeria) 31 Bassey Duke Street - **COMERCIAL ROSELLÓ, S. A.**, BARCELONA, Martínez Anido, 12 - **STA. CRUZ DE TENERIFE, S** Francisco, 2 - **LAS PALMAS**, Fdo. Guanarteme, 14.

Compañía Agrícola Industrial de Fernando Poo (S. A.)

CAIFER

CAPITAL SOCIAL: 10.000.000 de Pesetas

CASA CENTRAL:

Santa Isabel de Fernando Poo

DELEGACIONES:

MADRID: Los Madrazo, 30

BARCELONA: Rambla de los Estudios, 10

LAS PALMAS: Murga, 17

Corresponsales del BANCO POPULAR ESPAÑOL

FERNANDO POO





ISLA DE FERNANDO PÓO

FERNANDO POO

En esta isla reside el Gobernador General de la Guinea con la Junta de Autoridades, las Juntas Reguladoras y la Secretaría General. Esta Secretaría tiene como dependencias principales la Policía; la Sanidad con la Inspección Sanitaria de Farmacia y la Junta Sanitaria de Santa Isabel; las Comunicaciones; la Enseñanza, con su Inspección, Instituto Colonial y Escuelas de Artes y Oficios; los Asuntos Indígenas de la Curaduría Colonial, etc.; Justicia y Culto, con el Tribunal Colonial, Juzgados, Justicia Indígena y las relaciones con el Vicario Apostólico de Santa Isabel; Obras Públicas, con sus secciones de Carreteras, Puertos, Faros, Arquitectura, Industrias, Minas, Transportes, etc.; la Comandancia de la Guardia Colonial, con dos juntas de reclutamiento, una en Bata y otra en Santa Isabel; la Comandancia de Marina de Santa Isabel, con la Junta del Puerto y la Ayudantía de Bata, en el Continente; dependiendo de la primera; Hacienda y Colonización, con la Jefatura del Servicio Forestal, Experimentación del caucho y del tabaco, Agrimensura, Catastro y Tribunal Catastral, etc., etc.

Para el Gobierno de la isla se divide el Territorio de ella en solo dos distritos: al Este, Santa Isabel, y al Oeste, San Carlos.

Los bucos disminuyen constantemente porque el matrimonio por compra sólo favorece la adquisición de mujeres por los más ancianos de la tribu, evitándose así las posibilidades de que se formen jóvenes familias. En constatación con esto, la población

blanca, muy pequeña, aumenta constantemente. Esta vive en los núcleos urbanos principales, de entre los cuales destaca en primer lugar la capital de los Territorios españoles del Golfo de Guinea, asentada en una pequeña altura sobre la bahía de su nombre.

En San Carlos encontramos una representación de todos los servicios públicos, pues no solo es la segunda ciudad en importancia, sino también la capital de su distrito. El puerto es de pequeña importancia, pero muy seguro, por hallarse al fondo de la Bahía de su nombre. Basilé se encuentra al Sur de Santa Isabel y a pequeña distancia de la capital. La carretera que las une, es muy accidentada, como lo prueba el que en ocho kilómetros de recorrido salve seiscientos metros de altitud, situación que la hace bastante sana y ojeada al mapa agronómico de la isla. En la región Norte de las cercanías de Santa Isabel se agrupan grandes extensiones cultiva principal de embarque de sus productos. Pero mientras que en el continente la acción de la metrópoli se había concertado en esta especie de cabezas de desembarco, la acción en Fernando Póo llevaba ya, con las naturales alternativas, un siglo, por lo que hoy se extiende sobre toda la isla un verdadero anillo de explotaciones tropicales, que tienen como complemento, en los llanos de Mioka y Moka, al Sur, las haciendas, por estar más próximas al punto de Fernando Póo, colonizada, pues, con las dedicadas a productos europeos. La is-

mucha anterioridad al Continente, ha tenido que sufrir dos fenómenos de importación, económicos, en mayor escala que éste: la importación de braceros de Costa de Oro, Liberia, Guinea Continental, Camerún y Calabares, y la de todas las plantas del Africa occidental. Así ha sido posible su explotación económica.

El cultivo fundamental de la isla es el cacao acumulado sobre todo en los alrededores de Santa Isabel y San Carlos. Las zonas más ricas se encuentran entre Santa Isabel, Basilé, Banapá, Sampaka, Bonyoma y Nasupú. Las más antiguas fincas son las de los alrededores de San Carlos. Hay producción indígena diseminada por toda la isla, no perdida como en la Guinea Continental en medio de los bosques, sino situada en los alrededores de las mismas fincas europeas. Después de los cacaotales siguen en importancia las fincas dedicadas al café y al aceite de palma. El café, con sus operaciones de beneficiados, ocupa a los braceros o a las máquinas en las operaciones de entrojado, despulpado, fermentado, lavado, secado, descascarillado, pulido, clasificado, envasado y pesado, siendo estas operaciones de despulpado, fermentado y lavado innecesarias cuando el beneficiado se hace por vía seca. Hizo su aparición este cultivo cuando los cacaotales, no protegidos por sombra según los modernos métodos llegaron a su decrepitud. Como el cacao encontró por entonces dificultades de mercado, los agricultores se dedicaron a la plantación de cafetales, aunque la extensión de éstos excedió a la sustitución de los cacaotales. Dos núcleos de producción de café nacieron a consecuencia de ello: el de Basakato y el de San Carlos. El primero no prosperó debido a las nieblas y humedad de la región donde está enclavado. A diferencia de la producción de aceite de palma es explotado en Boco, al Sur de San Carlos, y tampoco tiene importancia. Las posibilidades de producción son, sin embargo, muy grandes, pues existe una masa de palmeral puro en Boloco y abundantísimas palmeras repartidas por toda la isla. La falta de producción se debe más bien a que el bubi no se ha interesado nunca en ella. Se

exporta también algo de banana y de latex, producido por unas muy pocas haveas que prestan su sombra en dos cacaotales de la isla. Asimismo se exportan algunos cocos de los alrededores de Santa Isabel. La vainilla, la cola y bitacola, pimienta negra y caña, figuran en las estadísticas de exportación en cantidades muy pequeñas.

Aparte de la Agricultura de exportación, existe otra, en cierta forma simplemente recolectora, de función económica puramente interior e indígena. En ella tiene primacía indudable el ñame, la planta más cultivada por los bubis y de la cual hacia 1856 se exportaban veinte mil anuales, exportación hoy completamente desaparecida. Hay tres especies cultivadas: la de altura, la de montaña y la de zona baja. El ñame, cultivo racial del bubi, es objeto de los mayores cuidados. Antes se celebraba en junio su fiesta y aún en Moka quedan restos de ella. La malanga es otro cultivo característico del indígena. El cultivo de este tubérculo es parecido al del ñame. La yuca ha sido el gran alimento del Africa Occidental Equatorial. Se introdujo procedente de América. La yuca amarga necesita una preparación especial para eliminar el ácido prúscico que contiene.

El bubi poco a poco ha ido convirtiéndose en propietario, con lo que se da el caso de que sus uncas muchas veces las cultiva un europeo, puesto que aunque superara su natural indolencia no podría atenderlas debidamente.

La ganadería posee en la isla su representación. A mil metros sobre el nivel del mar Moka tiene un clima parecido al de cualquier zona ganadera del globo. El ganado es principalmente vacuno, que sirve a las necesidades de la colonia, aunque algunas veces hay que importar cebús del Camerún. Esta explotación de Moka pertenece a la Compañía Colonial de Africa, y en ella las vacas son de tres razas distintas: suiza, canaria y rauciana. El pasto es abundante. Su número asciende a unas dos mil quinientas cabezas. Caballos hay algunos, asnos pocos y mulas muy escasas. El ganado menor vive perfectamente en cualquier zona de la isla.

FERNANDO POO isla situada en el Golfo de Guinea, la más grande de todas las que allí poseemos y la más conocida de nuestras posesiones. Está entre 3° 12' y 3° 48' latitud N y 14° 38' y 15° 12' de longitud E. del Meridiano de Madrid.

sí exclusivamente de lava, encontrándose mezclada en algunos sitios con materias silíceas y ferruginosas y carece de elementos calizos. Una capa de humus, procedente de la descomposición vegetal, da a la isla, la exuberante vegetación que posee.

EXTENSION

Ocupa una extensión aproximada de 201.700 hectáreas, o sean 2.071 kms.

CLIMA

Es húmedo y cálido. La temperatura oscila entre los 28° y 35° C., pero a veces desciende hasta los 24° en la época de lluvias. En las alturas como en el pico de Santa Isabel, se registran hasta 3° y en Moka hasta 12°. Hay dos estaciones: la seca (noviembre a mayo) y la de lluvias (mayo a octubre). Y en cambio de una a otra vienen los grandes vientos que producen los tornados.

OROGRAFIA

El terreno es abrupto y montañoso, siendo los picos de Santa Isabel (2.800 m), San Joaquín (2.000) y San Carlos (1.900) las mayores alturas de la isla. Fuertes depresiones, profundos valles, innumerables colinas, grandes cortaduras revelan el origen volcánico de la isla.

BAHIAS

Por orden de importancia son las de San Carlos, Santa Isabel y Concepción, que es la menos garantida de seguridad ofrece por estar abierta a los fuertes vientos del SE. La de Santa Isabel es muy pequeña, pero segura y abrigada.

HIDROGRAFIA

Innumerables e irregulares cursos de agua se precipitan de lo alto de los montes a la playa, dando lugar a variedad de cascadas e imponentes saltos de agua, como pueden verse al Sur de la Isla. Lagos formados por agua dulce hay varios (todos ellos en las cumbres de las cordilleras), así como manantiales notables como los de Moko, Balatcha latchá, Musola y Baho. Entre los ríos están por orden de importancia el Tiburones, Timbake Consúl, Nicolás, Campillo, Sampaca, Aguas negras, Moabba al Sur y Bochichi, etc., etc.

DIVISION ADMINISTRATIVA

Se divide en tres distritos: Santa Isabel, San Carlos y Concepción, con 55 poblados siendo los principales: De N. a SE.: Santa Isabel, Rebola, Basupú, Fisshtown, Basilebubi, Basilé, Banapá, Banapá bubi, Banel, Bachakasbut, Basupú, Nasakato (E), Basupú, Basinoká. Bariobbe, Bariobata, Bariobana. Bajake, Bariobbe, Bariobata, Bari-

GEOGRAFIA

Como ya hemos indicado el origen de la isla es volcánico, su suelo se compone ca-

hú grande, Bahú pequeño. Bilelipa, Bolo-ko grande, Boloko pequeño, Balachá, Biapa o Bole, Bepepe, Mosiri, Aritza, Abebo, Et-todo, Aboó, Ubueche, Kutari. Moka, Riasa-ká. Abebo, Tiokio. Urcka Batoalo, Uesó, Oérea, Maalo. De N. a SO. Zaragoza, Sampaká Basupú pueblo bubi, Sharkriver pueblo pámbul, Baloert (Botenós) Bataka, Batoikopo, San Carlos pueblo católico, Bikara, toiko (Tuplapa) Basakato (O), Rišule. Carlos pueblo católico, Bikara pueblo pro-Moert, Rilaja, Musolo, Rilako, Ololta, San testante, Relebó, Roemeriba, Ombort Balachá, Rifinko, Batete, Batcha, Omoko (Bokoko).

PLANTAS MEDICINALES

Kola, bitacola, hala de Calabar, estro-farto, digital, quina, té, crotón, ricino, etc.

TINTORERIAS

Añil, achicoté, mangle, campeche, etc.

RESINOSAS

Copal, varias narcóticas, gutíferas, terebintáceas y sapotáceas.

TEXTILES

Lapita, agave, ramio, abaca tanda y varias malváceas.

OLEAGINOSAS

Palmera, coco, cacahuete, elfo, etc.

CAMINOS

El de Santa Isabel a Basilé, perfectamente afirmado; de Santa Isabel a San Carlos; de Santa Isabel a Rebola; de Concepción a Uloka y de Botonós a Batikopo.

CORREOS

Mensualmente la Compañía Trasmediterránea envía un vapor que lleva carga, correo y pasaje, que salen un mes de Barcelona y otro de Bilbao los días 17 y de Cádiz los días 20, llegando a Santa Isabel sobre el día 3 y regresando los 18 a la Metrópoli, a la que llega en los primeros días del mes siguiente. También hay servicio por vapor, además que trae y lleva carga, correo y pasaje de la isla a Annobón, Elobey, otros puertos del Continente español y diversos puntos extranjeros cercanos de la costa occidental. Además vapores holandeses e italianos visitan mensualmente el puerto de la capital haciendo toda clases de operaciones comerciales y de correos. Estos vapores pertenecen a la Compañía Italo Chilena, Compañía Naviera Amaya y Holland West Africa Linie. Existe una estación radiotelegráfica que comunica con Europa y otra establecida en Benito, de menos alcance. La administración principal de Correos está en la capital y tiene administraciones subalternas en San

Carlos, Concepción, Annobón, Bata, Benito y Elobey, admitiendo y reexpidiendo toda clase de paquetes ,giros postales y valores declarados.

tos de la isla, algunas de importancia como Musola, Baney, Bebola Basupú Bagakato, Bososo, Basiaole, Bahu, Moka, Ureka, Balachi Tuplapi, Zaragoza y Basuala. Existe una Misión inglesa protestante de la secta de los metodistas que reside en Santa Isabel.

MISIONES.--- Existe un Obispado Vicario Apostólico, con el título honorífico de Jonópolis; para la evangelización y educación de los indígenas están las Hermanas Concepcionistas, los Misioneros Hijos del Inmaculado Corazón de María y otras escuelas del Estado. Hay misiones en Santa Isabel, Banapá, San Carlos, Batete y Concepción con reducciones en distintos pun-

HOSPITALES.--- Sólo existen en la isla, prestando servicio en ellos catorce médicos, cinco farmacéuticos y 18 practicantes, existiendo además un Laboratorio bacteriológico y aprobada ya la construcción de un nuevo Hospital dotado de todas las condiciones y adelantos que requiere la higiene moderna.

Productos Españoles
Guinea S. A.

Postas, 25 y 27.

MADRID.

Cafés y Maderas
de Guinea, S. A.

Ferrer del Río, 33.

MADRID.

COMERCIAL "FRAPEJO" S.A.

IMPORTACION - EXPORTACION

Casa Central: SANTA ISABEL - Fernando Póo. Apartado, 6

SUCURSALES: { BARCELONA: Paseo de Gracia, 35.
BATA: Apartado, 20
SAN CARLOS: Camino Bokoko
RIO BENITO: Carretera Kogo.



STA. ISABEL

SAINZ Y GUTIERREZ S. L.

PLANTACIONES de TABACO en FERNANDO POO

Fábrica de Cigarros Puros y Cigarrillos "La Isabelina" en
Santa Cruz de Tenerife

Dirección Telefónico: TABACOS

SANTA ISABEL DE FERNANDO POO: LEPANTO, 29

Santa Cruz de Tenerife: San Sebastián, 84-86

Compañía Española del Golfo de Guinea

S. A.

“CEGUI”

Explotaciones Agrícolas en Fernando Póo
y Guinea Continental

EXPORTACIÓN DE MADERAS EXÓTICAS

A. L. E. N. A.

Compañía Nacional de Colonización Africana.

Avenida de Calvo Sotelo, 29-4.º

Madrid.

PEDRO CRUZ NARANJO



PROVEEDOR DE MERCANCIAS EN GENERAL A GUINEA ESPAÑOLA.

CABLES - CANARIMPORT

Secretario Artiles, 63 - Las Palmas de Gran Canaria

Santa Isabel

Santa Isabel es una ciudad bella, moderna, con calles asfaltadas en su mayoría y construcciones casi todas de material moderno. Las antiguas casas de madera y materiales del país han ido desapareciendo del núcleo central utilizado por los europeos. Únicamente en el barrio indígena se conserva este estilo de construcción primitiva, denominado yaunde, el barrio, estando en período de ser sustituido por un nuevo barrio indígena, exclusivamente construido con casas de cemento y con las debidas condiciones higiénicas y sanitarias. etc. Tiene, además, Santa Isabel el magnífico paseo de Punta Fernanda, todo él orillado por palmas reales y jardines que dan a la entrada por el mar un magnífico aspecto. También actualment se proyecta la tación perfecta, la carretera de San Carlos

se desliza soñolienta entre la vegetación fecundísima y arrolladora que invade hasta el asfalto, encajonada en el océano de verdura infinita; en sucesión interminable desfilan plantaciones de café, cacao, tabaco, que impregnan el aire de aromas odoríferos. Junto a nombres de sabor africano, Banapá, Sampaka, Basakato, uno, de fuerte reciedumbre hispana, nos hace sonreír añorantes: Zaragoza, un poblado, uno más diseminado, en la geografía fernandina. Una pequeña factoría, similar al sombrero de un prestidigitador, alrededor de la cual se agrupan unas pequeñas construcciones de madera habitadas por indígenas".

Las calles y Plaza de Jordana, donde se aspecto bello, y en ellas residen las casas comerciales.

CENTROS Y DEPENDENCIAS OFICIALES DE FERNANDO POO

- | | |
|---|---|
| <p>GOBERNADOR GENERAL:
Don Faustino Ruiz González.</p> | <p>INSPECTOR DE PRIMERA ENSEÑANZA:
Don Francisco Bartolomé Masía</p> |
| <p>SECRETARIO GENERAL:
Don Hermenegildo Altozano</p> | <p>JUEZ DE PRIMERA INSTANCIA Y APELACION:
Don José Antonio Moreno Moreno,</p> |
| <p>PRESIDENTE DE LA CAMARA AGRICOLA:
Don Eloy de Sola Gálvez.</p> | <p>FISCAL:
Don José Antonio Fernández Rodríguez Dans.</p> |
| <p>INGENIEIRO DIRECTOR DEL PUERTO:
Don José María López.</p> | <p>JUEZ DISTRITO, FERNANDO POO:
Don José Monche García. (En licencia).</p> |
| <p>PRESIDENTE DEL CONSEJO DE VECINOS:
Don Manuel García Maicas Amilivia.</p> | <p>NOTARIO:
Don Sebastián Humanes López</p> |
| <p>ADMINISTRADOR DE C.O. RREOS:
Don Esteban González.</p> | <p>COMANDANTE DE MARINA:
Don José María de la Guardia.</p> |
| <p>CUERPO CONSULAR ACREDITADO:
Portugal,
Gran Bretaña.</p> | <p>INGENIERO JEFE DE OBRAS PUBLICAS:
Don José María López.</p> |
| <p>INGENIERO JEFE INDUSTRIAS:
Don Eduardo Cárcamo.</p> | <p>PRESIDENTE DEL PATRONATO DE INDIGENAS:
Don Francisco Javier Alzina.</p> |
| <p>DELEGADO DE TRABAJO:
Don Sebastián Llompарт Aulet</p> | <p>JEFE DE LA POLICIA GUBERNATIVA:
Don Enrique Llompарт Aulet.</p> |
| <p>PRIMER JEFE DE LA GUARDIA COLONIAL:
Don Joaquín Bosch de la Barrera. (Actualmente en licencia).</p> | <p>DIRECTOR DEL SERVICIO SANITARIO COLONIAL:
Don Enrique Lalinde.</p> |
| <p>DELEGADO DE HACIENDA:
Don Joaquín Robles.</p> | <p>DIRECTOR DEL SERVICIO DE COLONIZACION: (Comprende Servicio Forestal)
Don Pedro Grajera.</p> |
| <p>DIRECTOR DEL HOSPITAL:
Don Enrique Lalinde.</p> | <p>VICARIO APOSTOLICO:
Don Leoncio Fernández.</p> |

Profesiones, Oficios, Establecimientos Comerciales e Industriales y Explotaciones Agrícolas

ABACA, (FABR. CA DE)

Compañía Agrícola e Industrial de Fernando Poo; Gral. Mola.

ABOGADOS

Climent Pérez Armando; Navarra.
 Dougan Kinson, Teófilo; Lepanto.
 Gallego Prats, Manuel, Navarra, 18.
 Francés Arruza, Enrique; Sacramento.
 Velasco Martín, Antonio; Carretera Rebola.

AGENTES DE ADUANAS

Agencia Fortuny Limitada; Puerto.

AGENTES COMERCIALES

Agencia Fortuny Limitada; Puerto.
 Antúnez Martínez, Antonio; Castilla.
 Bartina Vilhó, José.
 Bravo Garro, Julio; Punta Cristina.
 Caballero Guadalupe, José; H. Africa.
 Camaño García, Elías.
 Camaño García, Juan José; Gral. Mola.
 Comercia, Frapejo, S. A.; León.
 Cia. Auxiliar de Comercio y Navegación, "AUCONA"; Gral. Mola.
 Faubel Talayero, Alvaro; Chacón.
 García Sampayo, Juan José; Cataluña.
 Lühr Henrich; Gral. Mola.
 Mayo y Mora Limitada; Gral. Mola.
 Martín Jiménez, Emilio; Gral. Franco.
 Productos Agrícolas; Sacramento.
 Rojas ,Carmen, Vda. de Vidal; Aragón.
 Roselló Boleda, José; Galicia.

Sánchez Pérez, Antonio; León.
 Silva Martín, Carlos de; Castilla.
 The Ambas Ray, Trading, C.º Limited; Sacramento.

Vidal Rojas, Roque; Plaza Bengoa.
 construcción de un puerto para sustituir al espigón que hoy existe.

Un viajero nos conducirá desde la capital a la segunda población de la Isla: "Levemente ondulada y con una pavimen-

AGENTES DE SEGUROS

Agencia Fortuny Limitada ;Puerto.
 Lühr Henrich; Gral. Mola.
 Núñez Sánchez, Eugenio; Sacramento.

AGRICULTORES

A'ca, S.A.
 Alfonso Ribeiro, Manuel.
 Agrícola Tabaquera de Fernando Poo Limitada.
 Alvarez Méndez, César.
 Asuncao Morgan, Máximo da.
 Barleycorn, Eduardo E.
 Barleycorn, Isabel.
 Bolekó Rilopá, Salvador.
 Cárdenes Nuez, Manuel.
 Casa Amilivia Limitada.
 Comercial Frapejo, S.A.
 Cia. Agrícola e Industrial de Fernando Poo.
 Cia. Comercial Africana.
 Dougan Limitada.
 Estévez García ,Acacio.
 Estévez García, José.
 Fernández Mena, Gabriel.
 Fernández Baton, Benito.
 González, Antonio.
 Guedes, Alberto Julio.
 Henriquez Pérez, Fernando.

Herederos de Agustín Ruiz Cruz.
 Herederos de José Hernández López.
 Herederos de Maximiliano C. Jones.
 Izaguirre y Compañía Limitada.
 Jones Welach, Adolfo.
 La Vigatana Comercial, S.A.
 López Sánchez, José.
 Lühr, Henrich.
 Mallo y Mora Limitada.
 Marhuenda Baeza, José.
 Márquez, José.
 Martín y Cia., S. L.
 Martínez, Simón.
 Montesdeoca Gómez, Abraham.
 Moritz, W. A.
 Muñoz y Gala.
 Mur Guerra, Rafael.
 Nauffal, José.
 Norega y Vía Limitada.
 Pereilo, Gabriel.
 Pens Tomás, Manuel.
 Productos Agrícolas y Derivados.
 Ribeiro, Antonio.
 Rodríguez Suárez, Aurelio.
 Rosillo Boleda, José.
 Rovira Raventós, Ignacio.
 Santos, Antonio Pedro dos.
 Santos, Arturo dos.
 Senaros Roig, Salvador.
 Serra Perera, Miguel.
 Silva González, Antonio da
 Silva Martín, Carlos da
 Simoes Olegario, Alvar
 Teixeira, José María.
 Teodoro, Antonio.
 Torres, Vicente.

ALCOHOLES (FABRICA DE)

Martin y Cia S.L.

APAREJADOR

Rovira Costa, Angel; Navarra.

ARMERIA (TALLER DE)

Nicolau y Cia. Limitada; Asturias.
 Nicolau Nigorra, Juan; Valencia.

AUTOMOVILES (TALLER DE)

Castro Veiga, Eduardo; Asturias.
 Henriquez Arévalo, Francisco; Lepanto.
 Izquierdo, Saturnino; A. Coll.
 López Vergara, Celso; Navarra.
 Luque Cabello, Manuel; Jesús.
 Martin Philipot, Hernán; Gral. Franco.
 Orlaón S.L.; 19 de Septiembre.
 Productos Agrícolas y Derivados, S.A.; Sa-
 cramento.
 The Ambas Bay Trading, C.º Limited; Sa-
 cramento.
 Transportes Reunidos; Gral. Mola.

AUTOMOVILES (VENTA DE)

Baeza Vázquez, José; Chacón.
 Casa Amilivia Limitada; Chacón.
 Roselló Boleda, José; Galicia.
 The Ambas Bay, C.º Limited; Sacramento.

BANCOS

Banco Exterior de España; Gral. Franco.
 Comercial Frapejo, S.A.; León.
 Cia. Comercial Africana, S.A.; Asturias.
 Productos Agrícolas y Derivados, S.A.;
 Sacramento.
 Roselló Boleda, José (Sumeo); Galicia.
 The Ambas Bay Trading C.º Limited; Sa-
 cramento.

BARBERIAS EUROPEOS

Alcaide Tapiador, Crescencio; Sacramento.
 Alcaide Tapiador, José; Aragón.
 Rodríguez Rodríguez, José; León.

MANUEL LOPEZ TRINIDAD

Agente Comercial Colegiado

Antiguo Importador-Exportador del Mercado Colonial Español

AGENTES en: Estados Unidos, Inglaterra, Australia, Dinamarca y Bélgica

CASA CENTRAL: LAS PALMAS DE GRAN CANARIA, MURGA, 17

Telegramas: LITO

Teléfono, 5-9-4-7

BARES

Galiano Sarañana, Julio; "Chiringuito";
Plaza de España.
Pérez Carrasco, Antonio, "La Rosaleda";
Gral. Mola.
Ramos Acosta, Jesús.
Rodríguez, Milagros; "Africa".
Ruiz González, María Belén; "Andaluz".
Silva, Juan da; Gral. Franco.
Torres, Vicente; "Bar del Casino".

Díaz García, Fructuoso; Carretera Rebola.
Galiano Sarañana, Julio; Canarias.
Hermanos de Agustín Ruiz; Aragón.
Lorenzo Carnero, Jesús; Cataluña.
Misión Católica; Plaza de España.
S. L. Perdiguero; J. Bonelli.
Transportes Reunidos; Gral. Mola.

CINES

CARBURANTES

Alada, S.A.
Roselló Boleda, José; Sumco.

Pérez Carrasco, Antonio; "Ideal"; Lda.
Pérez Carrasco, Antonio; "Jardín"; Gral.
Franco
Pérez Carrasco, Antonio; "Marfil"; J. Fon-
tana.
Pérez Carrasco, Antonio; "Rosaleda"; Gral.
Mola.

CARNES (VENTA DE)

Ganadera Agrícola Ecuatorial, S. A. —
G.A.E.S.A.; Alcázar de Toledo.
Cia. Colonial Africana, S.A.
Padilla, Manuel; Mercado.
Santos y Pinto Limitada; Mercado.

COCO RALLADO (FABRICA DE)

Iomento Colonial, S.A.; "Focosa".

CARPINTERIAS (TALLER DE)

Asencio Sebastián, Fernando; Jesús.
Cabrera, Augusto; Carretera Rebola.

COMERCIOS (FACTORIAS)

Abdola, Miguel; Galicia.
Abelardo, Antonio; Gral. Franco.
Abelardo, Dahas; Aragón.
Acosta García, Herlinda; A Coll.
Adolfo Jones y Cia.; Gral. Franco.
Alca, S.A.; Asturias.

- Alada, S.A.; León.
 Africana Española; "AFRES".
 Alvarez Castro, Feliciano; Galicia.
 Antúñez Gaspar, Antonio; Cataluña
 Aparicio Pérez, Abel.
 Antúñez Martínez, Antonio; Castilla.
 Armendia Cuelho, Salvador; J. Fontán.
 Atik, Abraham; Galicia.
 Atik Hermanos, S.L.; Castilla.
 Atik, Jorge.
 Labón Fogué, Evaristo; Gral. Mola.
 Baeza Vázquez, José; Chacón
 Barceló Escriba, María.
 Blaya, María; J. Fontán.
 Caifer, S.A.
 Casa Amilivia Limitada; Castilla.
 Casas, Alfonso de las; Navarra.
 Casanovas Macía; Antonio.
 Casanovas Marsal, Antonio; J. Fontán.
 Castro, Carlos Antonio de,
 Castro, Luis de Carlos de; Chacón.
 Castro, Manuel de.
 Cerdá Rovira, Ramón; Galicia.
 Colonial Pérez Andújar, S. A.; Sacramento.
 "BISUN".
 Collins Jones, Trinidad; 19 de Septiembre.
 Comercial de Importaciones Coloniales y
 Exportaciones, "CICE".
 Comercial Frapajo, S. A.; León.
 Comercial Lahoz Limitada, Gral. Franco.
 Compañía Comercial Africana, S. A.; As-
 turias.
 Chaul, Emilia; Galicia.
 Estévez García, Acacio.
 Estévez García, Francisco.
 Estévez García, José; Gral Franco.
 Estévez García, Juan.
 Fernández Fernández, José; "PEPES";
 Chacón.
 Fernandina Industrial, S. A.; J. Bonelli.
 "FISA".
 Fomento Colonial, S. A.; Galicia. "FOCO-
 SA"
- Francisco, José; Galicia.
 Galán Hermanos, S L.; "La TROPICAL".-
 Castilla y Bonelli.
 Galván Escanaverino, Raúl; A. Coll.
 García Cayuela, José; Andalucía.
 García Gómez, Cipriano; Galicia.
 García de Morrás, Francisca; Lepanto.
 García Pons, Fernando; San Carlos.
 García Sastre, Julio; Gral. Franco. "BIA-
 FRA".
 García Sampayo, Juan José; Gral. Mola.
 Garrido Rodríguez, José; J. Fontán.
 Guerrero Pérez y Ortiz. - Sacramento.
 "ABASCAL".
 Ginesta Primo, María; Puerto.
 Giron, Luis.
 González González, José; Castilla.
 Herrera de Paz, Juan.
 Henriquez Pérez, Fernando; Castilla.
 Isaac, Abraham.
 Jorge Secín, Antonio; Chacón.
 Juan, Aboud; Castilla y Gral Franco.
 Juan, Rachid; Galicia.
 Secín, Juan.
 Lahoz, José María; "VISTA ALEGRE".--
 Gral. Franco.
 La Vigatana Comercial, S. A. Cataluña.
 Llompert, Pedro Antonio; Jesús. "Balear",
 López, José Augusto; Chacón.
 López Posada, José Antonio.
 Lühr, Henrich; Gral. Mola.
 Macía Gómez, Antonio; Castilla.
 Mallo y Mora Limitada, Gral. Mola.
 Margalef Quintana, Raimunda; Chacón.
 Marhuenda Baeza, José; "Levante", León.
 Martín y Cía., S. L.
 Martínez Suárez, Diego; Galicia.
 Martins, Juan.
 Más Santacreu, Rafael.
 Mendoza Lallave, Eugenio; Castilla.
 Meresco Limitada S. R. C., Sacramento.
 Metharamm Bros y Cía, Sacramento.
 Moritz, W. A.; Gral. Franco

VDA. DE JOSE PEÑATE MEDINA

IMPORTACION Y EXPORTACION

Obispo Rabadán, 47

Dir. Telg. "Guanche"

LAS PALMAS DE GRAN CANARIA

Munarriz Sáenz de Arellano, Vicente; Lislanger.
 Muñoz y Gala; Sacramento.
 Mur Guerra, Rafael; Lepanto.
 Nasim Isaac, Antonio; Castilla.
 Nauffal Bittar, David; Gral. Franco. "MADRID".

Nauffal, José; Castilla.
 Nauffal, José; Sacramento "DUMBO".
 Nicolau y Cia. L.; Sacramento Artículos de caza.

Parguiña Sanjurjo, Manuel; Plaza Bengoa.
 Paz Aranda, Fernando; Canarias.
 Peñate Castro, Rafael; Aragón.
 Pérez Foronda, Carmen.

Productos Agrícolas y Derivados, S. A.; Sacramento. "PRADESA".
 Puigdemont Bartina, Victoriano; General Franco.

Rodríguez Pérez, Juan; Gral. Franco.

Rodríguez Pérez, Juan; P. Bonelli. "CAYUCO".

Rodríguez Rodríguez, José; 19 de Septiembre.

Rodríguez Ruiz, David; Lepanto.

Rodríguez Suárez, Aurelio; Chacón.

Rodríguez Suárez, Aurelio; Plaza Bengoa.

Roselló Boleda, José; "Sumco".

Sánchez Perera, Miguel; Sacramento.

Sánchez Pérez, Asunción; Gral. Franco.

Sánchez Vega, Manuel; "Sangat".-Alcázar de Toledo.

Sanfeliú Sales, Asunción; Galicia.

Santos y Pinto Limitada; Galicia.

Santaereu, Pedro das.

Sendros Roig, Salvador; Sacramento.

Serra Parera, Miguel

Silva Martins, Carlos da; Castilla.

Tarbay, Wady; Castilla.

The Ambas Bay Trading Co. Limited, Sacramento.

Teixeira, José María; Galicia.

Utamboni, S. A.; Gral. Franco.

Vaz de Concepción, Pablo; Castilla.

Viang Gil, Leopoldina; Gral. Franco.

Vidal Rojas, Roque; "Atlas", León.

Vilá y Morante Limitada, Gral. Franco.

CONSIGNATARIOS DE BUQUES

Agencia Fortuny Limitada, Puerto.

Compañía Auxiliar de Comercio y Navegación, AUCONA; Gral. Mola.

Roselló Boleda, José; (SUMCO), Galicia.

The Ambas Bay Trading Co. Limitada, Sacramento.

CONTABILIDADES

Casanovas Marsal, Antonio.

Rodríguez Santana, Benjamín.

CONTRATISTAS DE OBRAS

DossI, Herman; J. Bonelli.

García Santana, José; Castilla.

González Reyes, Ruperto; Alcázar de Toledo.

Lampert, G. E.; Rebola.

Monta, Dionisio; Carretera Hospital.

Monta, Pablo; Carretera Hospital.

Munarriz Sanz, Vicente; Lislanger.

Rovira Costa, Antonio; Lislanger.

METALURGIA MANUFACTURADA S. A.

ALMACÉN DE FERRERÍA

Apartado, 16 - MONDRAGON (Guipúzcoa)

Sucursal: MADRID, Cáceres, 3

CHOCOLATE (FABRICA DE)

FRUTERIA

Chocolates Loreto, S. L.; Gral. Franco.

Antúnez Martins, Antonio.

ELECTRICIDAD (FABRICA DE)

FUNERARIA

Herederos de Maximiliano C. Jones, "Saltos del Musola".

Fernández Estevan, Antonio; Castilla.

ELECTRICISTAS

GASOLINA (VENTA DE)

Mercader, León.
Velasco Carreño, Agustín.

Alada, S. A.; León.
Casa Amilivia Limitada, Chacón.
Cía. Comercial Africana, Asturias.
Roselló Boleda, José; Galicia.
The Ambas Bay Trading Co Limited, Sacramento.

FARMACIAS

HIELO (FABRICA DE)

Ceballos, Vda. de; Sacramento.
García Matías, Alfredo; Chacón; "Amilivia".

Arriaga Gras y Cía., J. Bonelli.
Santos y Pinto Limitada.

FONTANERO (TALLER DE)

HOTELES

Tur Mari, Vicente; Aragón.

Montilla Escudero, Mariano; "Hotel Montilla".

FOTOGRAFIA

Ramos Acosta, Jesús; Gral. Franco.
Ruiz González, María Belén; León.
Torres, Vicente; Aragón.

López, José Augusto.

MANUEL BEAUTELL

Importador - Exportador - Comisiones y Representaciones
Suministros agrícolas.-Abonos.-Productos Químicos.-Insecticidas Anticriptogámicos.-Pulverizadores.-Maquinaria vinícola y agrícola en general.

Tleg. FERTIL - Apartado, 144 - Telf. 2334 Ramba Pulido, 614

SANTA CRUZ DE TENERIFE

IMPORTACION Y EXPORTACION

Alada, S. A.
 Alca, S. A.
 Africana Española, AFRES.
 Baeza Vázquez, José.
 Ballester Lorenzo, Enrique; Pieles de reptil.
 Banco Exterior de España.
 Bravo Carrón, Julio.
 Casa Amilivia Limitada.
 Cerdá Rovida, Ramón.
 Cía. Agrícola e Industrial de Fernando Poo.
 Cía. Comercial Africana, S. A.
 Colonial Pérez Andújar, S. A.; "BISUN".
 Comercial de Importaciones Coloniales y Exportaciones, "CICE".
 Comercial Frapejo, S. A.
 Comercial Lahoz Limitada.
 Delgado, Luis.
 Fomento Colonia, S. A.
 Giménez, Arturo.
 Girons, Luis.
 González Herreiz, Vicente.
 González González, José.
 Henríquez Pérez, Fernando.
 Herrera de Paz, Juan.
 Lahoz, José María.
 La Vigatana Comercial, S.
 Mallo y Mora Limitada.
 Marhuenda Baeza, José.
 Meresco Limitada, S. R. C.
 Munarriz Saez de Arellano, Vicente.
 Muñoz y Gala.
 Mur Guerra, Rafael.
 Nauffal, José.
 Productos Agrícolas y Derivados, S. A.
 Rodríguez Pérez, Juan.
 Roselló Boleda, José.
 Rodríguez Suárez, Aurelio.
 Seefn, Juan.
 Sendros Roig, Salvador.

The Ambas Bay Trading Co. Limited.
 Utamboni, S. A.

IMPRENTAS

Babón Fogué, Evaristo. "Colonial".
 Martínez Sánchez, Rafael.
 Misión Católica, Plaza de España.
 Pérez Foronda, Carmen; Gral. Mola.
 Sánchez Pérez, Asunción; Gral. Franco.

JABON (FABRICAS DE)

Díez Latorre, José; Moncloa.
 Fernandina Industrial, S. A.; "FISA"; J.
 Bonelli.

LANCHAS DE CARGA

Agencia Fortuny Limitada, Puerto.
 Cía. Auxiliar de Comercio y Navegación
 "AUCONA", Puerto.
 Cía. Comercial Africana, S. A.; Puerto.
 Cía. de Comercio Colonial, S. A.; Puerto.
 Transportes Marítimos, S. A.; Puerto.

LANCHA DE PESCA

Zaragozi y Segura, Timoteo; Mercado.

MARIANO ORIVE RIAÑO

Existencias permanentes de Maderas de las mejores calidades Nacionales
 y de los Territorios Españoles del Golfo de Guinea
 Importador de Madera de Guinea por cuenta propia y a comisión

Exportador de Camiones, Diferenciales, Cajas de Velocidad, y repuestos en general

OFICINAS: Calle Canalejas, 16 - Teléfono, 5137 - Apartado, 115

LAS PALMAS DE GRAN CANARIA

LIBRERIA

Ligero, José; Sacramento.
Val Cerdón, José del; Navarra.
Valverde Nieto, Manuel; 19 de Septiembre.

Casas, Alfonso de las.

MINERIA

MADERAS

García Sastre, Julio.

Eureka Limitada.
Riogrande, S. A.

MODISTAS

MAQUINAS DE ESCRIBIR (TALLER DE)

García de Morrás, Paquita; León.
Masieuter, Josefina; Lepanto.
Viang Gil, Leopoldina.

Salinas, Manuel; Chacón.

MOSAICOS (FABRICA DE)

MATERIAL ELECTRICO

Cerdá Rovira, Ramón; Moncloa.

Jones Welach, Adolfo.

PANADERIAS

MECANICOS

Alcántara Guerrero, Francisco; Chacón.
José Afdo, Vda. de; Plaza Shelly.
Nieto Hermanos, Cataluña.
Serra Parera, Miguel; Madrid.

Garrido Rodríguez, José.
Lorenzo Carnero, Jesús.
Marín Philippot, Hernán.
Salinas Jiménez, Manuel.
Olaón Limitada.

PASTELERIAS

MEDICOS

Huertas, Plácido; Sacramento.
Ligero, Eugenio; Sacramento.

Pérez Carrasco, José; 19 de Septiembre.
Mach Torrent, Joaquín; Gral. Franco.

“ R I C A S A ”

Riegos y Cultivos de Canarias, S. A.

IMPORTADORES DE MADERAS

EXFORTADORES DE TODA CLASE DE MAQUINARIA A GUINEA

Santa Cruz de Tenerife

Rambla Pulido, 23 - 25

PELUQUERIAS DE SEÑORAS

Campos Merino, Natividad; Gral. Franco.
Gutiérrez, Francisco; José Antonio.

RESTAURANTES

Gasca Virgos, Luis; LUIS", Canarias.
Rodríguez, Milagros; Lepanto.
Vidal de García, Caridad; 19 de Septiembre

PELUQUERIAS DE CABALLEROS

Alcaide Tapiador, Crescencio.
Alcaide Tapiador, José.
Rodríguez Rodríguez, José.

SASTRERIAS (EUROPEOS)

Fernández, Odilio; Aragón.
Misión Católica, Plaza de España.
Sánchez Vega, Manuel; Alcázar de Toledo.
Seixas, Antonio Luis de; A. Coll.
Vigil, José María; Galicia.

PINTOR

Gómez Herraiz, José; 19 de Septiembre.

SERRERIAS MECANICA

Eureka Limitada.-Eureka.
Díaz García, Fructuoso.
Río grande, S. A.

PRACTICANTES

Brusola, Rafael; Valencia.
Font Delgado, Juan; Navarra.
Giménez Segarra, Isabel; Sacramento.
Martínez Mora, José; Gral. Franco.
Núñez Sánchez, Eugenio; Sacramento.

SODAS (FABRICA DE)

Mur Guerra, Rafael; Lepanto.
Serra Parera, Miguel.

RELOJERIAS (TALLER DE)

Atik, José; Galicia.
Serglo, 19 de Septiembre.

TALLER DE ELECTRICIDAD

Herederos de Maximiliano Jones, General
Franco.
Mercader, León; Lepanto.
Velasco Carreño, Agustín; Jesús.

JUAN FUNES GUTIERREZ
REPRESENTACIONES

PROVEEDOR EN GENERAL de toda Clase de Mercancías Españolas y Extranjeras para la GUINEA
Especialidad en Productos de las Islas Canarias

MARIA CRISTINA, 21 2o.

Tlfo. 3749.

Zelgs. FUNESAN.

Apartado. 418.

SANTA CRUZ DE TENERIFE

TALLERES VARIOS

Abrahán, Isaac; Galicia.
Casanovas, Antonio; Moncloa.
Castro Veiga, Eduardo; "EL RAYO".
Colomé Cid, Joaquín; Guipúzcoa.
Fernández, Guillermo; Rebola.
Garrido Rodríguez, José.
Izquierdo, Saturnino.
Lorenzo Carnero, Jesús.
Luque Cabello, Manuel; Jesús.
Marín Philippot, Hernán.
Nicolau Nigoñra, Juan; Valencia.
Orlaón Limitada.
Reza Pereira, José; Asturias.
Salinas Jiménez, Manuel.
Verísimo, Adriano José; Lepanto.

TRANSPORTES

Enrique Arévalo, Francisco .

Transportes Reunidos de Fernando Poo.
Transportes Marítimos, S. L.

Francisco Acosta Alenxo

Mármoles. - Mosaicos. - Granitos. - Tuberías de Hormigón para conducciones de agua. - Bobedillas. - Decoraciones en Yeso y piedra artificial. - Cementos y Azulejos. LEON TOLSTOY, 15
Teléfono, 1443

PUERTO DE LA LUZ
Las Palmas Gran Canaria

J. MEDERIA
Aplicaciones Generales Electro-Telesigificas
J. HEREDIA

INSTALACIONES Industriales y Domésticas
Venegas, 28 Las Palmas Gran Canaria

Representante de:
ANGLO ESPAÑOLA DE ELECTRICIDAD, S. A.

DISTRIBUCIONES HISPANIA

Alfonso de las Casas

LIBROS Y PUBLICACIONES

Navarra. 15 Aparado, 79 Teléfono, 109

SANTA ISABEL

Poblados

ABAHA

AGRICULTORES

Bilako, Mariana.
 Bilekela, Sora.
 Buera, Jorge.
 Caso Jilmi, Vonay.
 Copabura, Teodoro.
 Copobitu, Ambrosio Avelino.
 Gose Bula, Domingo.
 Co^t Armengol.
 Estévez y Ramírez, S. L.
 Gabriel y Gustavo Nolongue.
 John, Isabel
 John, Manuel.
 Koker, Daniel.
 Mónica Ebuera, Alberto Hermógenes Laurentino y Laurentina Suleko.
 Pérez Beireo, José.
 Productos Agrícolas y Derivados, S. A.
 Riosa Pérez y Angeles.
 Riaseo Copachito, Santiago.
 Sialo, Bernabé.
 Sopale, Simeón.

BAHIA VENUS

AGRICULTORES

Armengol, Nae.
 Bubi, Dita.
 Bubi, Samson.

Casajuana, Alfonso
 Cole, Carlota.
 Compañía Colonial de Africa
 Gambri, Helmani.
 Gil García y hermanos ,Segunda.
 Mague y otros.
 Mercedes Vila y G. y M. Martin Vila.
 Montero y Compañía.
 Sánchez Cano, María.
 Vaz Serra, Libanio.
 Vicente,, Roberto.

BAHO GRANDE

AGRICULTORES

Bala, Domingo.
 Bielo, Santiago.
 Bikari, Buta.
 Borikó, Pablo.
 Bosaho, Osa Gene.
 Bualey e hijo José Bubi.
 Bubi, Bitá.
 Down, Domingo.
 Echuga, Andrés.
 Elena Carolina, Encarnación.
 John, Carlie.
 Josaya, Juan Lua.
 Lucia Bolo y Julia John Simbo.
 Meakope, José.
 Mora Guerri, José.
 Tray Mao, John.
 Tray Oke, John.
 Yoni, José y Pedro.



BAKAKE**AGRICULTORES**

Barleycorm, Eduardo.
 Boobe Lompe, Estanislao.
 Bosope, Francisco.
 Botey, Luis.
 Buela y Borila Boruko, Tadeo.
 Chale Chopo.
 Chaleyon Eribo, Julian.
 Dielo y otros, Antonio.
 Elena Konnelly y Cristina e Isabel Edjerley.
 Eugenio Brigo y Mabanza Boula.
 Fernández López, José.
 Herederos de María Konnelly.
 Jonhsin, Yea.
 José Yo Aquí y otros.
 Konnelly Smight, Nicolás.
 Lobete, Will.
 Lobeto, Juanito.
 Loka, Manuel.
 Lompé y Ana, Antonio.
 Omi, Tomás.
 Paca, Guillermo.
 Pérez y Compañía Limitad
 Simón Mari y su mujer.

BAKAKE

Uno de los 27 distritos en que dividían los indígenas de Fernando Póo aquella isla. Hoy está cubierto de plantaciones de cacao y atravesado por la carretera de San Carlos, que le pone a 10 minutos de Santa Isabel; a una hora, el pueblo indígena Sanpaka y Zaragoza, con su escuela, capilla y alguna casa de mampostería; se

encuentran algunos poblados modernos de bubis; las canteras de Monte Piedra. Los misioneros poseen en Banapá hermosos edificios destinados a iglesia, Misión, escuelas, imprenta, artes, oficios y agricultura. A las funciones religiosas asisten sólo los trabajadores de las diferentes plantaciones que pueblan el distrito.

AGRICULTORES

Agustín Job Mapay Faustino M. Sicara.
 Allevengue Hermanos, Concepción.
 Ana Momedu Watson y Rosa Watson.
 Angue, Adolfo.
 Angue, Rosa Isabel.
 Ayuba, Gabriel.
 Baillo y Castillo, Ramón.
 Biogo, José Domingo.
 Boso Baho, D.
 Buaca, Sandy.
 Buelobo, Jonhsin.
 Caifa, Juan.
 Cambre, Fodi.
 Casal, Rafael.
 Compañía Agrícola e Industrial de Fernando Póo.
 Compañía Comercial Africana, S. A.
 Domínguez Silva, María Dolores.
 Dotume, Luis.
 Ebene, Catalina.
 Ecomo, Teodoro.
 Echugue, Estanislao.
 Encomo, Ramón.
 Eucogo, Ramón.
 Eyene, Pablo.
 Endele, Isidro.
 Eyene Abeabe, Adolfo.
 Eyeno Akono, Magdalena.
 Fany Martín, Victorio.

“ L I F R A M ”

FABRICA DE CONFITERIAS GALLETAS Y CAMELOS

LA ROSA, 35. - Teléfono, 3529

Despacho: “La Colmena”, Tléf. 2394.
 SANTA CRUZ DE TENERIFE

Friman Cuna, Manuel.
 García Amilivia, Pedro.
 Godeo, Jonatan.
 Gil Fabr , Arturo.
 Gonde, Eduardo.
 Gowanu, Tom s.
 John Etoke, Cristin
 Jos  Quepati y Margarita Boneque.
 Lloberas, Esteban.
 Maga Jos .
 Maivas Fern ndez de Amilivia, Francisco.
 Makoly, Sof a.
 Malr da Cristina y Ana Tompson,
 Malle F lix.
 Mamb  y Bandi.
 Mart n, Paulina.
 Mart n Vila, Juan.
 Mis n Cat lica.
 Musu Quefue.
 Ngona Pablo.
 Nguerna, Cecilio.
 Ns , Antonio.
 Ns  Fernando.
 Ns , Tom s.
 Okrang, Francisco.
 Ramon Ngua y El as Emb .
 Ripoti, Francisco.
 Rodr guez Guerra, Jos  L.
 Santa y Manuel Cayo.
 Santiago Obana y Lucas Emguia.
 Segobian, Felipe.
 Tinopson, Carimo.
 Wilker, Mohn.

BANAPA BUBI

AGRICULTORES

Bairio Etope, Miguel.

Balope, Teresa.
 Basay, Canuto.
 Biea Maria Magdalena.
 Bokapi, Francisca.
 Beri, Josefa.
 Boriko, Silvesrte.
 Boteco Probi.
 Boy Siebe, Blanck.
 Bumi Alfredo.
 Buerite Juan.
 Cacao Laisa.
 Copachito, Antonio.
 Costa Moreira, Bernardino da.
 Doncarlo, Molay.
 Echuca, Pedro.
 Elapula, Antonio.
 Encarnaci n Mite e hijos.
 Joaqu n Yaba Rofaba y Mora Yaba.
 Jos  Bokari y Hermanos.
 Lobaha, A. Manuel.
 Lobela, Alfonso.
 Mahesa, Pilar.
 Makolo, Juan.
 Manuel Bakale y Maryina. Probi.
 Potau y Domenech
 Ombolo, Felipe
 Rigeke, Ignacia.
 Sabena Rafael
 Sansan, C ndida.
 Sena Gregorio.
 Sena, Johny.
 Shule, Johny.
 Siao, Mateo.
 Sicono e hija, Teresa Ruca.
 Siesa, Magdalena.
 Siesa, Pilar.

JUAN SANJAUME MUNNE

AGENTE COMERCIAL

Suministros de productos de las Islas Canarias, para la Guine  Espa ola.
 Mercader as Nacionales y Extranjeras de todas clases.

PILAR, 3, 3o. - Tel fonos. 1535 y 1478

Direcci n Telegr fica: JUASAT.

SANTA CRUZ DE TENERIFE

BANEY

AGRICULTORES

Antonio López y otros .
 Bayla, Kukappa.
 Bileká, Enrique.
 Birapa, Vicente.
 Bisusi, Moraha.
 Boaboleri.
 Boco, Enrique.
 Bonapo Casimiro.
 Boneque, Harry.
 Boneque, Pelete.
 Bopabubi.
 Bubi, Pieto.
 Domingo Tomó y José Chalé.
 Explotaciones Agrícolas S. L.
 Herederos de Tomás Caba.
 Herederos de Tomás Covan.
 Humilot, Andrés.
 Jeremías Bi y Ebaná Coneque.
 Kompe, Marcos.
 Lisboa y Compañía.
 Mangués, Yimbasu.
 Miguel E. López y José L. Samuel.
 Monrovia Bha, John de,
 Oyó, Samuel.
 Prats, Samuel.
 Propo, Bienvenido.
 Riboña, Jorge.
 Riqueza, Silvestre.
 Samuel, José.
 Samuel Oyó y Josefa Siobé.
 Sialo, Bonifacio.
 Sikara, Miguel.
 Sipele, Valentín.
 Taylor, Adelaida.
 Tokpbe, Julia.
 Tomás, Johnfre.
 Waya, Amos.
 Yasusu, Carmelo.

BANNABA

Compañía Agrícola e Industrial de Fernando Póo.
 Costa Leal, Arturo de
 Estevez y Bartolomé, Ricardo.
 Johan Holt y Compañía.
 José Ypara y Buló.
 Mercedes Vila González y M. Martínez Vila.
 Susana, Eva y Eduardo Barleycorn.
 The Amba Bay Trading Company L.
 Tomás, Biolo.

BANTABARE

Distrito lindante al NE. con el de Bilé-
 lipa y al S. con el de Concepción. Es ter-
 reno podregoso y de muy mal andar en
 sus caminos. La población indígena ha des-
 aparecido por el abuso de alcohol y la
 enfermedad del sueño. En su término hay
 establecidas algunas fincas de cacao y otros
 productos; en la zona playera abunda la
 palmera y fuera de la zona corriente vol-
 cáica, lo restante es fertilísimo: se van
 abriendo varias fincas de cacao y plátanos.
 Depende del Delegado del Gobierno en
 Concepción.

BARIOBE

Distrito contiguo hacia el N. con el de
 Basakato (OE) y hacia el SE. con el de
 Bakake, con tres pueblecitos, Bariobe, Ba-
 ricana y Bariobata, reducido hoy a uno
 solo, con casas de madera muy bien ne-
 chas. Su gente, por estar en poca relación
 con los europeos, conservaba todavía sus
 antiguas costumbres. El distrito es mon-
 tañoso, abundando mucho las piedras por
 los caminos dificultando el paso por los

mismos .Los indígenas son muy trabajadores, poseen bonitas fincas de cacao y en el pueblo secaderos y factorías. Está bajo la jurisdicción del Delegado de Concepción.

ESCUELAS.--Para niños y niñas a cargo de los misioneros; regentadas por profesores indígenas.

FACTORIAS.--Ambas Bay Trading Co. Ltd. (The).

Cravid Jorge da Costa.

Slayer (M).

IGLESIA.--S. José de la Montaña.

AGRICULTORES

Ana Williams y Ana Teresa Roks.

Baiso Chalé, Elías.

Balbao During, Manuel .

Bale, Eugenio

Banovar Bubi y Manuel Lobear.

Barleycorn, Eduardo.

Barleycorn, Guillermo R.

Bempap, Emilio,

Per. L. Tomás.

Bento, Jony.

Biapa y Amelus.

Boese Eupe, Mariano.

Boho, Momo.

Boho, Sebastián.

Bokaai, Benito.

Bokesa y sobrino Antonio Mako.

Polckia, Salvador

Eoleka y Bompañe.

Bonaba Quelo, Esteban.

Boncke Soy y María Bolekia,

Renay Fernando.

Bnoye, Fernando.

Bonuko, Bohola.

Bopabota, Celestino.

Bapo, Yap. ,

Boquiriko y Bosola.

Boriba, Ruben..

Boriesa Sikacha, Urbano.

Boriesa, Tomás.

Borikó, Gabriel.

Borikó, Riele.

Bosolo y Tebur.

Botaucho Casachue Soko, Matías.

Batap, Mocho,

Bros de la Creu, José.

Botu, Calebo.

Bubi, Aneri.

Bubi Bojeke, Makate

Bubi, Boleka.

Bubi, Boseke.

Bubi, Botey.

Bubi, Buetesi.

Bubi, Copariote.

Bubi, Chupos.

Bubi, Erilo.

Bubi, Johny Sikoko.

Bubi, Kake.

Bubi, Loka.

Bubi, Makati.

Bubi, Sea.

Bubi, Será.

Bubi, Tabanari.

Bubi, Tomás.

Puchicopa y Briba.

Clack, **Bubi**.

Cnalleri Etabinari, Félix.

Coca y su mujer Seisa.

Conesi, Tomás.

Corschus, Yek.

Cuba, Momo.

Chalé.

Chalé, Roca.

Ptokó.

Doke, Manuel.

Domingo y José Moka.

Eugenio y Jorge Bokube.

Francisco Boquesa y hermanos.

Francisco Capo y Julian Chari.

Francisco Molo Moche Moseke.

Garba Hardung, Sally.

Guakate.

Herederos de Cowann y Eduardo Batley-
corn

Herederos de Daniel Bokesa.

Johny y Momo.

José, Juan, Antonio, Drusile y María.

Juan Crespo y Eugenia Lozeyi

Justo Boriesa y hermanos.

Kake, Mariano.

Kalo, Garnet.

Koker, Fermin.

Koso Botese, Chicoco.

Lobeto, Bubi.

Lopete, Jorge.

López Cruz Limitada.

López Sánchez, José.

Lora Boeheri, Nicolás.

Machi Potoko, Carmen.

Makoli, Isabel.
 Mariano y Pablo Kake.
 Macarell Inta, Josefa.
 Mascarell Martinez, José.
 Mecha, Santiago.
 Meriqui.
 Mobeto, Pablo.
 Momo, Cuba.
 Montero Pantiga, Santiago.
 Moreno Quintero, Mosé.
 Moseka, Molo.
 Papa, Bernabeu.
 Paulo Bonana, Iba.
 Peala, José.
 Peroco y Santiago.
 Popa, Jacobo.
 Rapo, Nicolás.
 Riene y Moiche, Francisco.
 Rita, Antonio.
 Roca, José.
 Roll Beteri, Antonio.
 Saelo.
 Santiago Mecha Alfredo y Enrique Emos
 Santiago Mecha y Benito Bocupe.
 Siaño, Tomás.
 Siao, Santiago B.
 Sloto, Johnsin.
 Sule Wicabo, Johnny
 Vivour, Isabel.
 Yek.

BASAKATO DEL ESTE Y BOSOSO

Se compone de los pueblos Basupú Basinoka, Baripara y el de su nombre. El mayor de ellos no llega a 600 hab. Hoy tiene buenos caminos gracias a la vigilancia del Gobierno. Los diferentes poblados quedan reducidos a dos: Basakato y Bosopo, ambos muy adelantados; casas nuevas, algunos de piso, anchas calles y limpias. Cada pueblo tiene su escuela indígena. Bososo levantó una iglesia dedicada a Santa Teresita del Niño Jesús, de material bueno y plataforma de cemento, costeadas por los indígenas y dirigiendo las obras

un Rvdo. P. Misionero. Para los efectos de embarque y tráfico marítimo está la playa de Bososo de bastante fondo y muy tranquila; la playa de Basakato es peligrosísima; hay barrancos profundísimos por donde corren aguas cristalinas y frescas. Inmensos bosques vírgenes, hace un lustro se han convertido en grandes plantaciones de cacao, pues los misioneros de Basilé, de donde dista unas doce leguas y que visitan estos poblados, además de la instrucción religiosa y cívica les dan lecciones de agricultura.

AGRICULTORES

Ako y hermanos, Nicolás.
 Almeida, José Eloy.
 Alonso S. Martín, Juvencio.
 Batleycorn, Biteo.
 Beaka Bubis, Juanito.
 Beaka, Joaquín.
 Bejechu, Campana.
 Beta, Sony y Marcela.
 Boara y Bokata Bpbi.
 Ebobari Boñaba, Apo y Román.
 Bojeka Elao, Daniel.
 Bojus, Juliana.
 Pckesa.
 Bakesa, Eapo y hermanos.
 Bakesa y su hijo Borekoke.
 Bokosa, Jesús.
 Bokosa, Julián.
 Bo'echa, Tomás.
 Botekia y Bernardo Tobachi.
 Bonao y Bokesa Bubis.
 Bonoko, Santiago.
 Boricó, Diego.
 Boricó, Félix.
 Boricó, Nicolás y Celestino.
 Borikó, Antonio.
 Boriko Bula, Gabriel y su mujer.
 Bosia, Ramón.
 Bosikacha e hijos, Bomoa.
 Bosubari, Antolín y Cocho.
 Bosubari, José.
 Botufo, Borico.
 Botuko, Romacho.
 Bozo, Joeyí.

Bros de la Cres, José.
 Brupo y Sepa, Francisco.
 Buate, Santiago.
 Bubi y Alliato, Pata.
 Bubi, Chale.
 Bubi, Estabo
 Bubi, Johny.
 Bubi, José y Josiah.
 Bubi, Loberi.
 Bubi, Makati.
 Bubi, Mochika.
 Bubi, Senobe.
 Bubi, Toba.
 Bubi, Tomás.
 Buikila, Jesús.
 Caba, Elisa.
 Caifar, S. A
 Cardona Martín, Rafael.
 Cazar, Rosa A. G.
 Ciclo y Chamis.
 Cochop Saerry J.
 Copa Siobe, Manuel.
 Cule Tanto, mujer e hijos.
 Diego Borió y otros.
 Dimas, Luis.
 Ebuche.
 Echago y Chuaca.
 Echago, Mariano y su mujer Pilar.
 Eloka, Santiago.
 Elocho, Enchaso y Estanislao.
 Eriba, Vicente.
 Esele, Juan.
 Esone, Luciano.
 Esopi Boleka, Pablo.
 Esorra, Luciano.
 Esteba, Jacobo.
 Francisco Pérez e hijos.
 Gregorio y su esposa Paula Beaka.
 Guimarasa Limitada.
 Herederos de Jorge Renner.
 Herederos de Manuel Renner.
 Johism Bubi, Joih.
 Jonhson.
 Jonny y Ruisula.
 José Juan Antonio Drusilla y M.
 Leandro Cadenas, Santiago Roca.
 Lobery, Tomás
 Maddy, Juan Guillermó.
 Mancarell, José.
 Melahobobo, Sebastián.
 Moboo, Johny.
 Moka, Domingo y su hijo Pedro.
 Moke, Rafael.

Monserrat Chuaca, e hijos.
 Mora Guerri, Jos
 Natividad Buebari, Cristino.
 Natsugach, Clemente Bernardo.
 Ntuga y otros, Tomás.
 Oliveira, Eduardo Jorge de
 Palomar, Antonio mujer e hijos.
 Patuma, Antonio.
 Pérez de Perelló, Carmen Bis.
 Plete y Agustín.
 Rafael Buakako y Matías Buacas.
 Roka, José.
 Santiago Sota y Boloba Bubis.
 Sepa Bojuka, Jorónimo.
 Sinato Riskala y Joaquín Mohoba.
 Sociedad Portuguesa Progreso Limitada.
 Smola, R Reges, Juan y Oldrich.
 Somito, Antonio.
 Toichoa, Eulogio Pedro.
 Sota, Santiago.
 Washington, Esteban y Matilde E.
 Wildons, Sota, Bote y Apali.
 Yeba, José y Lucía.

José Estéves García

Agricultor y Comerciante

FERNANDO POO

Apartado, 103

SANTA ISABEL

ANUARIO *de* *canarias*

AFRICA OCCIDENTAL GUINEA ESPAÑOLA

(NOMBRE REGISTRADO)

Por primera vez, se edita este Anuario, el más completo hasta la fecha, en el que encontrará un exponente del comercio, industria y agricultura de nuestra Guinea.

La Dirección de este Anuario, atenderá gustosa cualquier sugerencia que se le haga respecto a la rectificación, inclusión u omisión de toda clase de datos.

BASAKATO DEL OESTE

Pueblo de carácter español. Linda por el Norte con Tupiapa, región cultivada de cacao. Tiene un puesto militar compuesto de un cabo europeo y tres guardias indígenas. Los habitantes se dedican al cultivo de cacao y para las transacciones comerciales van a Santa Isabel y San Carlos. Sitio muy concurrido durante la cosecha por los compradores de cacao de Santa Isabel y San Carlos. Con frecuencia reside un P. Misionero procedente de San Carlos, para cuidar de la cristiandad que se reúne en San Hdefonso de Basakato.

Capilla del Pariarca San José; Escuelas de los Misioneros y del Estado, regentadas por maestros indígenas.

COMERCIOS (FACTORIAS)

Alca, S. A.
 Barleycorn, Eduardo.
 Castro, Carlos Antonio de
 Dougan Limitada.
 Eldauyen y Ximénez de Sandoval, José
 Estevez Flores, José
 Fernández Ratón, Benito.
 González, Antonio,
 Hermanos de José Fernández López.
 Ligerio, Hermanos.
 López Sánchez, José.
 Moritz, W. A.
 Orue Ibarreto, Elerencio.
 Predo Pavón, José de.
 Productos Agrícolas y Derivados S.A.
 Redon Arcusa, Bernardino.
 Rodríguez Rodríguez, José.
 Rovira Reventos, Ignacio.
 Salmerón Escolar, Francisco.
 Serra Pereda, Miguel.
 Silva González, Antonio del.
 Simoes, Manuel
 Torrens, Luis

BASAPO

Pueblo de 125 habitantes, a legua y media de Basilé, cabeza de distrito y muy próximo a Santa Isabel. Era población de relativa importancia no hace muchos años, Pero ha disminuido notablemente debido a la mortalidad que ha hecho el alcohol. Tiene buenas plantaciones sobre todo de cacao.

AGRICULTORES

Abigail y Catalina Besarí
 Abigail Macfoy Barleycorn
 Adolfo, José.
 Ajay Odejebi, Luis
 Amado Alvagonzález, Epifanio
 Bajura, Susana.
 Bonuko, Santiago.
 Braema, Johnson
 Bubeyara, Adan
 Camara, Agustin Federico
 Camerú, Rebella
 Cleseverry, J. T.
 Corona, María
 Costa, Antonio José
 Cristina Ngon e hija Concepción y John
 Chale
 Diez, S. L.
 Docas During, Vivar.
 Dorcas During.
 Ebuka Eyamba, Federico
 Eloriaga Ayestaran, Florencio
 Elorriaga Ayestaran, Francisco
 Engute, Luis
 Enrique Domingo, José
 Fambong, Samuel Timoteo
 Felisa Boleka e hijos Emilia e Hilario C.
 Fany Martin, Victoria
 Figuera Alegre, Antonio
 Finca El Pino Limitada
 Findo, Pedro
 Herederos de Rolando Barleycorn
 Ivaganga, Catalina
 Joaquin e hijos Pablo, Anita y Roberto
 Joaquín Johny y su mujer Carmen Okilo

Juan Prince y Susana
 Juliana Toy y Marcelino Tale
 Lamboy y su mujer Lorete Basapo e hijas
 Lili Mbayo, Juliana, Marcelina y Momo
 Musa.
 Macfoy de Balercorn, Eva
 María Losupeso e hijo José Janda
 Mateo, José
 Molay Masakay y Carmen Wala
 Momo, Mala María Boleri y otros
 Monserrat, María
 Nague Cole, Nanci
 Ndongo, Rodolfo
 Pande y su mujer Dakua e hijos
 Paulina y Sara Monti y María Brown
 Potau y Domenech
 Roy, Alicia
 Samuel, Francisco
 Sánchez Laveron, Manuel
 Santi Yoba y Mariana Bubi
 Satide, Pa
 Sole, Félix
 Suárez, Florencio
 Sikaya, James
 Suarez Martínez, Florencio
 Watson, Ana
 Wiba Susana.
 Williams, Rosa

BASILE

Cabeza de distrito, uno de los que comprendía la antigua división de los bubis a 500 metros sobre el nivel del mar y próximo a Banapá. Una buena carretera une este poblado con la capital, pudiendo admirarse sin interrupción, en su trayecto, hermosas fincas de cacao. Hay un puesto militar insignificante, un buen edificio, residencia del Gobernador general, Iglesia, casa misión, magnífica iglesia de tres naves estilo gótico, con el Seminario de indígenas y algunas construcciones de los colonos que en 1892 envió la Metrópoli y de los cuales quedan hoy muy pocos clima benigno. La temperatura máxima a la sombra suele ser de 25° C°. Instalación de radiotelegrafía la más moderna y perfecta de todas las de Africa fuera de la del Cabo.

Colegios para niñas a cargo de las R.R. M.M. de la Inmaculada Concepción con internado para jóvenes europeas; para niños R.R. PP. misioneros, Seminario y Catequistas. Iglesia de los R.R. PP. misioneros, R.R. de la Inmaculada Concepción y profesor del Seminario indígena establecido en dichas misiones.

AGRICULTORES

Adolfo Gregorio y María Rosario L. Sánchez.
 Anacleto María
 Arana, Saturnino
 Basopa, Felipe
 Bertriz, Esteban
 Beleo, Mateo
 Bijata Palopá, Antonio
 Beala Isabel
 Bebe, Jousin
 Rococo, Simeón
 Boho, Andrés
 Boho, Pedro.
 Boho, Domingo
 Bokata, Victoriano
 Boko, Juan
 Bokuta, Martns
 Boleka, Eugenio
 Bplenda, Bernardo
 Bomapa, Gregorio
 Boneque, Julian
 Bopache, Juan
 Borikó, Gabriel
 Boriko, Santiago
 Borra, Suakin
 Borrás de Mur, Josefina
 Bosepa, Felipe
 Bosio, Sabana
 Bosio, Samana
 Bote, Paquito
 Broom, Juan
 Brown, Florencia Carolina
 Bubi, Eteo
 Buelebó de Cochapito, Josefa
 Buelete
 Buiaban, Miguel
 Calatayud Ruiz, Victoria
 Buila, Andrés
 Calatayud, Victoriano

Castell, José
 Castro, Gonzalo de
 Collins, Sally
 Collins, Sara y Edmundo
 Collins, Simeón P.
 Compañía Agrícola e Industrial de Fernando Poo.
 Compañía Colonial de Africa
 Concepción y Félix Valcarcer
 Chale, Vicente
 Cholvi, Bautista
 Dacker, Engracia
 Delebo, Nuca
 Dimas, Lulu
 Echiaca Pula, Francisco
 Echipi, Mateo Joaquín
 Esaso, Joaquín
 Estevez García, José
 Estrada, Eloy
 Estrada, Emillo
 Eteo, Eugenio
 Estrada, Manuel
 Estrada Vázquez, Eloy
 Felacia, Valero
 Fode Bengale y Camanda
 Francisco Pérez e hijos
 Gama, Tomás
 García Amilivia, Pedro
 Herederos de Maximiliano C. Jones
 Herederos de J. Olsina Comnay.
 Johasin No y Sapá M. Silé
 Jones, Alfredo José
 Jones Niger, Alfredo Jos
 Jones Niger, Wilwardo
 José Clotey y Huana M. Wright
 Kennedy, Nicolás G.
 La Vigatara de Fernando Poo
 Lampert, Teófilo
 Loka, Johnny
 López Pérez, Antonio
 Losokoto, Matías
 Madres Concepcionistas de Barcelona
 Mallo Castán, Joaquín
 Mapa, Basilio
 María Pascual Bubi y otros
 Matilde C. Almeida da Silva e hijos
 Meta, Joaquín
 Miralles García, Josefina
 Mur Guerra, Rafael
 Oliva, Serafina
 Olsina Solves, Luis
 Pares y Machado

Pares y Machado y Hros. de Jerónimo López
 Pinto Gullaraos, José
 Patricio Bokape y Fermín Ebatala
 Fellón, Julián
 Remedios Marques Sipi hermanos.
 Prince, Samuel
 Reverendas Madres Concepcionistas
 Riela Guarola, Felipe
 Riela, Sansin
 Román, Román
 Rosa Oligret y Artes e hijos
 Sabana, Juan
 Sabana, Marcos
 Salomé, Joaquín
 Sánchez, José
 Salomé, Joaquín José
 Santiago y Teodoro Gopoburo
 Serralta, José
 Silva Martínez, Carlos da
 Simoes Baiso, José
 Sitala, Salomón
 Smitght, Elena
 Sofa Sierra Leona mujer e hijos
 Suakin, Antonio
 Suárez, Josefa
 The Ambas Bay Trading Co. Limited
 Ulment Miguel Alberto
 Victoriano Calatayud y Pedro Cabello
 Violeta Collins y otra
 William, Elias
 Yambey y Lajay

BASILE BUBI

Pueblo de 130 habitantes indígenas y media legua de Basilé. Tiene una vista hermosa hacia Santa Isabel y excelentes plantaciones indígenas de cacao, ñames, plátanos, aceite de palma, etc., etc. Tiene su maestro catequista y una pequeña capilla. Se han formado varios matrimonios católicos entre los indígenas educados en Basilé.

BASUALA

Región muy productiva en cacao en la isla de Fernando Póo. Se compone de dos pueblos: Basuala Mistón y Basuala Baho. Los indígenas, principalmente los jóvenes, se dedican a la pesca y plantaciones de cacao. Terreno montañoso pero muy rico y fértil; tiene muy buenas aguas.

BASUPU DEL OESTE

Antiguo distrito de Fernando Póo, en las inmediaciones de Basilé, con un poblado bubí de importancia y donde hay una iglesia de mampostería a cargo de los misioneros y un destacamento de policía indígena; depende de la misión de Banapá. Toda la región se dedica a cultivo del cacao, por lo que suele ser muy visitada por los compradores de ese producto, que en la época de la cosecha, establecen factorías ambulantes.

Escuela de los misioneros, regentada por un maestro indígena.

COMERCIOS (FACTORIAS)

Alca, S. A.
 Barleycorn, Eduardo.
 Barleycorn, Isabel.
 Bolekó Rilopá, Salvador.
 Chofre Martín, Enrique.
 Estévez García, Acacio.
 Fernández Mera, Gabriel.
 Godtknecht, Walter.
 Guedes Alberto, Julio.
 Guedes, Miguel.
 Márques, José.
 Prado Pavón, José.
 Riveiro, Antonio.
 Roselló Boleda, José.

Sanfeliús Sales, Asunción.
 Santos y Pinto Limitada.
 Teodoro, Antonio.
 Vaz de Concepción, Pablo.
 Villete, Antonio.

BATANGA

AGRICULTORES

Alake, Georgina.
 Ayodele Banche, Francisco.
 Bijata, Tomás.
 Dominguez Silva, José.
 Elgorriaga, Francisco.
 Estévez da Costa, Engelo.
 Ewans Mbanda, Jorge.
 Figueira Alegre, Antonio.
 Francisco Vicente, Antonio.
 Gonzalo, Serafina.
 Jaime y Eduardo Lawany.
 Johannes Ekué, Moisés.
 Johemande o John Monde.
 Jones Niger, Wilwardo.
 Lagos, Joaquin.
 Lawany, Eduardo.
 Moté Pérez, Adolfo.
 Momo Lopelo, Francisco.
 Moreno Jacob, Luis.
 Njnie, Federico.
 Poau y Domenech.
 Riquillo Rotlopá, Manuel.
 Robinson, Generosa A.
 Rohdes y Vivour, Alice.
 Sedú, Mercedes.

BATETE

Situado en Fernando Póo, próximo a San Carlos, de cuya delegación depende civilmente. El poblado más importante es María Cristina, compuesto en su totalidad por indígenas bubis católicos, dedicados al cul-

tivo del cacao. Tiene su Consejo de Vecinos y una Cooperativa que funciona para los del país. El alcoholismo ha hecho enormes estragos entre los habitantes de este antes floreciente poblado. Hoy dista mucho de ser lo que fué, con todo tiene un buen número de habitantes. Es de los mejores y más adelantados pueblos de Fernando Póo: bonitas casas, algunas de mampostería, y varias de 2 pisos; valles anchas y limpias. Como edificios notables, son la Iglesia gótica y el Colegio de las Religiosas de la Concepción.

COMERCIOS (FACTORÍAS)

Barleycoh, Eduardo.
Correas Trubeba, Enrique.
Fernández Morato, Angel.
Teixeira, José Maria.

BATIKOPO

AGRICULTORES

Alfredo Eode y Bubi Mary.
Base, Chale.
Bayo y su mujer, Cristina e hijo Samuel.
Besari, Rosario.
Bokerita, Sobe.
Bolosue, Agustín.
Buechebio.
Burnely, Jeremías.
Clack y Aligail Bolopá.
Copa y Cheke.
Cristina Confort y Manuel Etun.
Chechelé, Alfonso.
Chechelé, Santiago.
Bidha, Armengo.
Dikon, Boka.
Ebula, Gaspai.
Elena Tokola, Momo Bima y Jesús Buma.
Edmundo y María Oribyi.
Enriqueta B. Wilheté y hermanos.

Fode, Inés.
José Carmen Miguel Diokobula.
José Sauce y Regina Bota.
José Tueta y otros.
Jorge Pela y mujer Cigtilde e hijos.
Lahoz Cano, Eladio.
Levi y su mujer Maria Bubi.
Lobako, Santiago Francisco.
Llobete, Pablo
Luis Banach y hermanos.
Manja, Marcos.
Marcos Bisahe, Jeremías.
Marcos, Moisés.
Marcos, Santiago.
Momo, Antonio.
Penehiro, José.
Pola, Tomás.
Pons, Ricardo Salvador.
Ricardo y Concepción Beta.
Roberto Pintor y Martín Cocoko.
Sabina Smitt, Elisa.
Satana, Antonio.
Sitafe Fode, Mari Lola.
Smith, Williams.
Soa, José.
Soha, Enrique.
Soha, Isaías.
Soha, Jaime.
Solo, Tomás.
Suce, Samuel.
Teresa Rialato y Mariana Butji.
Wate, Paulina.
Wilhete, Rosamen.
Yula, Moisés.

BATAHIKOPO (Tojolapla)

Distrito situado al N. de Basakato, en la isla de Fernando Póo, habitado por bubis, que se dedican al cultivo de cacao. Dependen del delegado de San Carlos y están bajo la inspección del puesto militar de Basakato.

BOKO GRANDE

AGRICULTORES

Andrés Salido y Pascual Fuster.
 Bena, Friman.
 Bielo, José.
 Bioko, Juan.
 Bubi, Ome.
 Coll y Astrell, Joaquin.
 Esplugues, Galindo Tomás.
 Fany Heria, Joaquin.
 Elace y Rimola.
 Galindo Arrizazabala, Antonio.
 Herederos de Maximiliano C. Jones.
 Johny, Tomás.
 Jolof, José Antonio.
 Joni, Tomi.
 Kinson, Manuel M. de.
 Koka, Johny.
 Lipapa, Josiah.
 Lupe, Tomás.
 Lupe, Tomi.
 Macauley, Esteban M.
 Mao, José.
 Muñoz García, Félix.
 Niger y Niger, Daniel.
 Sierra Leona, Jorge.
 Sierra Leona, Momo.
 Tobita, Eduardo.
 Toby, John.
 Tray, John.
 Yamba, Francisco.

BOKORICHO

En la región de San Carlos, paso obligado para los distritos de Balachá y Ureka, con fincas de cacao y numerosas tabernas dependientes de San Carlos. El pueblo más importante es Reina Victoria Eugenia. Encima de Bokorichó o Río Corocho está el célebre distrito de Balachá, con numerosos indígenas de talle robusto sano y gigantes-

co. Hay excelentes plantaciones de ñames, malangas, cacao y buenos palmerales.

BOKOKO

En la región de San Carlos, en la isla de Fernando Póo, colindando con Batete. En él existe la célebre plantación de cacao y café que fué de don Francisco Romero, y hoy es propiedad de la Compañía Agrícola Portuguesa. Los bubis van abriendo sus plantaciones de cacao, así como algunos europeos tienen solicitadas extensiones de terreno para la explotación de la palmera, plátano y cacao. Depende del delegado de San Carlos en lo civil y militar, y todas sus transacciones se verifican en San Carlos.

BOLOKO

Al Este de la isla y N. de la Bahía de San Carlos, lindando con el río Shark-river y la finca Lusitana magnífica posesión de una Compañía portuguesa,

BOLOKO

Al Oeste de la isla de Fernando Póo, en el distrito de Concepción, rico en palmerales, ñames, malangas y en el clima a 700 metros y en bosque virgen se encuentran muchísimas plantas de café moka o caracolillo.

Los naturales bubis han desaparecido y los supervivientes viven en sus fincas de cacao más cerca de la playa.

BEHEPEPE

AGRICULTORES

Alfa Declarado por Mariano Carmelo Malo
Alfa.
Belina.
Bolo.
Camanda.
Camara.
Chan, Momudu.
Dies Latorre, Maria Antonia.
Fuster Orts, Gaspar.
Jacob, Smol.
Lamina.
Landete, Fernando.
Malo Molongua, Irene.
Roberto, Pedro.
Vere.
Willy June Monrovia.

BIAPA

Al E. de la isla de Fernando Póo y cabeza de distrito con delegado del Gobierno, puesto militar y practicante. Le dió el nombre de Concepción el Coronel Primo de Rivera al tomar posesión el 8 de diciembre de 1878.

Es la clave para subir a las alturas de Moka y unir la bahía y distrito opuesto de San Carlos con las carreteras que se están abriendo. Es de una riqueza inmensa en cacao, café, plátano y palmera. Allí se estableció la Compañía Colonial de Africa abriendo la más extensa y productiva finca de cacao. No hay población indígena ni europea: sólo factorías y haciendas de europeos donde acuden los indígenas de Boloko, Balataka, Moka, Bepepe, etc. Las factorías más importantes son las de D. Manuel Balboa Bernal y Sucesores de Aguilera, Pérez y Cia. El 21 de enero de 1888 se estableció

la Misión Católica a una altura de 300 metros sobreel nivel del mar y a unos 5 kilómetros de la playa.

BILELIPA

AGRICULTORES

Alvarez Menéndez, César.
Bolo. Lorenz.
Bubu, Jacob.
Bula, Santiago.
Figuku, José.
Guimeraes Limitada.
Makate, Tomás G.
Mercedes Vila y Mercedes M. Vila.
Pinto Guimeraes, José.
Santiago Bula y María Botapa.
Ulliche, Gabriel.
W. A. Moritz.

BOHEMERIBA

En la región de San Carlos. Comarca situada al Este de San Carlos, rica en cacao. Es notable en ella varias fincas de cacao. Hay también varias pequeñas factorías y está bien habitada casi exclusivamente por extranjeros procedentes de Sierra Leona y de Monrovia. Existen muchas fincas de indígenas, establecidas de antiguo; de unos años a esta parte ha adquirido un gran desarrollo agrícola. Los indígenas de esta región son en su mayoría, mezcla de bubís con krumanes antiguos, todos ellos pequeños propietarios.

AGRICULTORES

Benito Riger, Guillermo.
 Gabilondo Arrizabala, Antonio.
 Herederos de Maximiliano G. Jones.
 Landete, Fernando.
 Maho Bioko, José.
 Oliveira, Eduardo J.
 Viñas Cubells, Juan.
 Alfredo y Guadye Leceny.

BONYOMA

AGRICULTORES

Buchana, Armengol.
 Compañía Colonial de Africa.
 Encogó, Ramón.
 Felmer, S. L.
 Fremendortff, Roberto.
 Fuente, José de la
 Herederos de Jonsin y Yasayua.
 Jones Niger, Alfredo.
 Jones Niger, Alfredo José.
 Mallo Castan, Jesús.
 Mallo Castan, Joaquín.
 Mallo Castan, Joaquín y Jesús.
 Makolj, Manuel.
 Mandó, José.
 Márques, José.
 Monrovia, Sally de
 Mora Górrri, José.
 Moreno, Alfonso.
 Ruin, José.
 Siaka, Gabriel, Martina y Gertrudis.
 Sociedad Colonial de Comercio Limitada.
 Teresa Bolope, hijo.
 Vaz Serra, Libanio.
 Watson, José.
 Writht, Mariana.
 Yasadi, o Yasay.
 Yeye, Pilar.

BOSOSO

AGRICULTORES

Akerisco, Bioko.
 Alberto Moribita y Bokari Rubule.
 Bioko, Luis.
 Bisopa, Clemente.
 Boca, Tomás.
 Boroso, Pabol.
 Brawonn y Barleycorn, Enrique.
 Bubi, Boñao.
 Buebonay.
 Buesoko, Agustin.
 Caffé Dos.
 Caffé Roa, Jimis.
 Cruz, López.
 Cpelo, Nicolás.
 Chupó, Boneva.
 Davis, José.
 Ekuku, l okuna.
 isaqui, Luis Riako y Biaka.
 José, Juan, Antonio, Brusila y María Josefa
 Mascaroll Inta.
 Juan Smola y Oldrich Smola Derges.
 Keriako, Eusebio.
 Luis Bioko y Tomás Dep
 Pablo Boroso, Boña y Mata Bubi.
 Paco Bojula y Bilope Erupe.
 Lespa, Vicente.
 Ribo Bone y Roca Eimeta.
 Rikoko, Santiago.
 Roa, Tomás Manuel.
 Roca, Domingo.
 Seagña Santiago.
 Sepa Boriche, Eusebio
 Sumelbo y Boula.
 Tokie, José.
 Vicariato Apostólico
 Willy Belopa y Paco Hijula.

BOTONOS

En la región de San Carlos (Fernando Póo, limítrofe con Basupú, lleno de fincas de cacao de los bubis.

Capilla católica, Escuela a cargo de un maestro indígena, costeada por el Gobierno

AGRICULTORES

- Abba, Ealam B.
 Abucu, Richart.
 Alabi Ola y Elisa.
 A'ime Ayo, Dolores Ayo y Belde Mbelo.
 Apeilanis, Raquel.
 Arturo Dikuesa hermanos Milia y Juana.
 Azaceta Azcárraga, Fidel.
 Bacó, Johnsin.
 Banapi Dikuara, Anie.
 Bejeco, Cristóbal.
 Bela, Juana.
 Rese, Loli.
 Blakó, Johny.
 Bobuarete, Rosa.
 Bohals, Carloš.
 Bohamel, Jaime.
 Bojala, Miguel.
 Boka
 Bolopa, Ekoko.
 Bosubadi, Manuel.
 Botey Nical, Arnes.
 Botey, Jonatan.
 Botuque, Daniel.
 Eub Juan.
 Bubinanle.
 Buchana, Juan.
 Bueka, David.
 Buelae, Makalay.
 Bueleha, Johnsin.
 Bueloha, Makalay.
 Buila, Clemente José.
 Buila, Cayetano.
 Calabar, Johnsin.
 Capo Remedios.
 Carmen Duala e hijas Sandu y Serafina.
 Cecilia Boba, Nicolás.
 Cesan Francisco.
 Climent, Juanita.
 Conde Bodipó, Agustín.
 Cunoy.
 Cheebo, John.
 Chicara Lokolo, Elena.
 Dae, Jassah.
 Davies, Eduardo
- Dielo, Pablo
 Dies Latorre, Luis
 Dioso, Bob
 Drumen, S.A.
 Ebuera, Encarnación
 Eduardo B. Oriby y Mariana Lawany.
 Ekuaba, Bosepa
 Eribo, Daniel.
 Erino, Juan
 Esau, Tomás
 Esteban Bueleko Dijeka y hermanos
 Eto, Rufino
 Eva Macfoy e hijos
 Gabriel Biloko y hermanos
 Granje, Eugenio Eduardo
 Hile, Mamedi
 Inés Kakarae hija Luisa y Prisila
 Izaguirre y Compañía Limitada.
 Jacob, Francisco
 Jacob, Jeremís.
 Jacob Makoly y Alicia Mejeko
 Joel
 Jones Niger, Alfredo José
 Jous
 Kakara, Inés
 Kata, Luisa
 Kian, Baula
 Koka, Chas
 Kota, Elijah
 Lahoz Cano, Eladio
 Langa, Titús
 Latabala, Francisco
 Lidia Bojeka, Moisés
 Liesa, Teresa
 Lipote, Alberto
 Lipote, Jimís
 Loaka, Rubeñ
 Lobicho, Jamis
 Loem, Willis
 Lohoba, Isaya
 Loli, Bese
 Lola Biakua, Eugénio
 Lojen, Guillermo
 Dombo y su mujer Susana
 Lopolo, Lucía
 Lorenzo y Joaquín Esapi
 Los Arcos, Benigno
 Lucila Abigail y Jorge Maksule Bejeko
 Luis y Elizabeth Diboke
 Mabu, Teresa
 Macfoy de Balercorn, Eva
 Mariana e hija Emilia
 Marquez, José

- Bolele, Salvador
 Bopi, Cobino
 Bori Boba, Sofia
 Bori, Idefonso
 Boricó Silvestre
 Borilo Bobaque, Pedro
 Bosobo, Antonio
 Boscka, Pilar
 Bosoge, Vicente
 Besukeanke, Bochobotó
 Breka, Santiago
 Euaquebuela
 Bubarelo
 Bubi, Isabel
 Bubi Pani
 Bubi, Sonde
 Bubi, Visaba
 Bubi: Eula
 Bucla, Jorge
 Buelepe, José
 Buclós, Julián
 Bueseco, Julia
 Buesopa Ramona
 Buesia, Agustina
 Buila, Casas, Jesús
 Buila, Mauricio
 Cocahuel S. A.
 Cacata, Francisco
 Campbell, Guillermo
 Camilo Fernández María Luz Viviera Alegre
 Cape, Sicob
 Caphpion Ezequiel Toribio Torrogo y otros
 Carlos, James
 Catalina Balopa y hermanos
 Cena, Imelda
 Compañía Trasatlántica
 Concepción Rijeke e hijos Santiago Bubi.
 Condam, Jemis
 Copachito, Antonio
 Costa, Bernadina da
 Costa Cravid, Jorge de
 Cristian de Colle, Carlita V.
 Chalé, Marcelino
 Checop
 Chicop
 Chico, Dionisio
 Chique, Dionisio
 Choholoporn
 Daniel, Felipe, Aniceto y Mariana Esopo
 Dario Foidos, Artuhr
 Dawis, William
 Diale, Juan
 Dies Latorre, Luis
 Divilelo, Paco
 Ebeee, Regina
 Ebuera, León
 Eduardo Bonoa Peseri Ekuabeun
 Ekué, Johannes
 Elaula, Ramón
 Elobe, Tomás
 Enrique Bonape y hermanos
 Eribo, Ma' Concepción
 Etopas, Miguel
 Félix Ququebo, Francisco
 Fernández Elvira, Félix
 Figueras Alegre, Antonio
 Franerdorff, Alberto
 García, Manuel
 Herederos de Davis Mpeto
 Herederos de Eugenio Ebuera Mopa
 Herederos de Felipe Momo
 Herederos de Momo Cobo
 Hernández Suárez, Simón
 Ignacia y Nanci Williams
 Isabel Mejiko y Rosario Buequi
 Isabel Yeyés e hijos
 Isaías, Fernando
 James Sani Mujer Maria Bobe e hijos
 Jesús Siobo y hermanos
 Johnsin Chehma, José
 Johnson Limitada
 JonesNiger, Wilbardo
 José Bayo y Josefa D. Lobeta
 Juan Tesorio y Esperanza Bosabatele
 Julián Ome y Matilde Sari
 Julio y Francisca Almeda
 Justo Cinara hermanos
 Konch, Shay
 Kubakuba, Chalé, Paco y oros
 Lamina Comara y Monserrat Lomopua
 Lenga, Imelda Josefa
 Lisboa y Compañía
 Lohopa, Samuel
 Lojaja
 Losos, Luisa
 Loylay, Antonio
 Lucena y Santiago
 Luis Bonia Tueta y hermanos
 Mabian, Santiago
 Makenga, María Luisa
 Manuel, Ramona
 Mande
 Manuel Vizoso Fernández y José Arsuaga
 Mapa, Tomás
 Mapo, Pedro
 Margarita, Bartolo y Mario Conde

Martin y Hetel Hole
 Mata, Josua
 Mata, Timoteo
 May, José
 Maysaya y Pedro Dieba
 Menoko, Guillermo
 Misión Metodista
 Mokoly Wachmann y Sebastián Watman
 Momari, Ricardo
 Momeñolofi Williams
 Muy, Domingo
 Nasu Bubi e hijos Domingo Cristina D.
 Nikol Botey, Agneo
 Nohú, Lorenzo
 Nsevo, Tomás
 Ohinnis, Barnabás
 Owete, Bernabé
 Paciencia Peri de Boota
 Palo, Willie
 Panala, Tomás
 Patabuelo, Tomás
 Peri, Lucia
 Pero y Lola
 Pol
 Potauy Domenéch y Conde
 Regina y Lomboy
 Ripolo Dipope, Letira
 Roba, Timoteo
 Roberto Buelos, Nataniel
 Saddi, Jorge
 Samuel Borja, Andrés
 Sanka, Taitos
 Sao, Honny
 Sasan , Barnabás
 Seca Besé, Dolores
 Sienkobo, Francisco
 Sobe, Emiline
 Sobe, Yora
 Tillie, Josaya
 Tjany mujer Elizabert e hija Lill
 Trayo, Champión
 Tueta Ehopi, José
 Uyeye, Salami
 Viuda de Mera Limitada
 Way Williams, Julián
 Wilen, Riboto
 Williams Dejeho, Josias
 Williams, Samuel
 Yasina Mabel, Eboko a JiLucas

CAPATA

AGRICULTORES

Abraham, Joaquín
 Abraham, Santiago
 Agoro, Earigo
 Agoro, Karimo
 Alfredo Lobecho y otros
 Antonio Eгна y Santiago Dichole
 Apa e Hilario
 Aurelio y Evaristo Etoa
 Azaceta y Azcárraag, Francisco
 Bainole, Pío
 Bangaly, Fode
 Barey, Ducha
 Baskana, Carmen
 Barlecoyrn Norman, Susana
 Basan Chialo, Cho
 Bebita, Cel
 Belola, Florencio
 Belope, Chico
 Belupe, José
 Berupe
 Berupe, Davis
 Bias Boyona, José
 Bioconono, Pedro
 Bijata, Tomás
 Bikole, Tomás
 BBiquibela, Apolinia
 Bisquiat Beta, Pablo
 Bisquiat Beta y Carlos Dinileto
 Boabisacha, Pablo
 Boabisos, Jorge
 Bobori, Clemente
 Bocapa, Tomás
 Boco Mochi, James
 Boho, Domingo
 Boiche Mivhe, Eugenio
 Boita, Santamé
 Bokara, Asunción M.
 Bokese, José
 Boko, James
 Bokusu, Manuel
 Polakia, Patricio
 Boleka, Marcos
 Boiekala, Jacobo
 Folekia, Esteban
 Boiko, Felipe
 Boleko, José

María Buesapa y Alberto Pan
 Mariano Ripoo y hermanos
 Marila, Alberto
 Mele, Margarita
 Mateo Boripa y hermanos Estrella Bokape
 Melo, Sikope
 Mende, Johny
 Miguel y Monserrat Lompua
 Mochile, Andrés
 Mochile Bisape, Andrés
 Molay
 Molovo Coll, Sasinda
 Moll Wanjaloba, Enrique
 Momi, Matilde
 Monke Miembre y mujer Chiri Silobo
 Monrovia, Johny
 Nava, James
 Olsina Solvéz, José
 Ome Bueloja, Julián
 Paca
 Pala, Biatata, Jorge
 Paulino, Manuel
 Pejo Biake, Mobo
 Pereira Vega, Custodio
 Pérez López, Antonio
 Periche, Toribio M.
 Pons, Ricardo Salvador
 Potau y Domenech
 Potologo y Santiqui, Sori
 Quise, Susana
 Raimundo Antonio y Regina Bosochi
 Reina, Constancai
 Remedios López e hijos Esperanza y Pedro
 Riele Bisole, Ramón
 Rikabia Buechoko, Toribio
 Rikesa, Santiago
 Rilopé, Emilo
 Rilopé, Manuel Riquillo
 Roberto, Carmelo
 Ros Santos, Custodio Hilario
 Rupo, Cristóbal
 Sabacha, Cristina R.
 Salifu, Francisco
 Samuel, José L.
 Santiago Bope y Rosalía Obele
 Santiago Bori, Venancio Topapori y Félix
 Robe
 Santiago Davilolo Dombo Cumbo
 Santiago, Etula y Alfonso Bosapa
 Segundo, Juan
 Siela
 Siko
 Silos, Santiago

Siobo
 Siobo Pelekacha, Pelayo
 Sobebe, Pedro
 Sobral de Cravid, M.^a Luisa
 Solekopa, Mangales
 Sociedad Poruguesa Progreso Limiada
 Sonde, José
 Sore
 Sori Baule, Gregorio
 Susana Williams y Momodu Daniel
 Suse, Rafael
 Taibuu yJemis Tol
 Taylor, Adelaida N.
 Tobe, Eusebio
 Tomás Cosa, Eugenio
 Tomás Monrovia, Ana
 Tomás Tuapa y Valero Bileba
 Topapori, Venancio
 Tosorio, Juan
 Vaz Serra, Libanio
 Vicariao Aposólico
 Vicene e hijos Anonio y Gerrudis Ope
 Vizoso Saavedra, Alfonso
 Wen y Serra Pedro Moriz
 Wermann

Concepción

Bahía situada al E. de Fernando Póo con
 puesto militar destinado a vigilar la extensa
 zona de plantaciones que en él existen.
 Existió un floreciente poblado que destruyó
 el alcoholismo, el veneno, los vicios y la
 mosca del sueño. Es de mucho porvenir
 agrícola y existen centros agrícolas muy
 importantes de españoles y portugueses.
 Cerca de Concepción existen aguas mine-
 rales llamadas de Balachilacha, descubier-
 tas por los Misioneros. Carretera a Moka
 de una longitud de 23 km.

COMERCIOS (FACTORIAS)

Alima, Francisco.
 Alvarez Menéndez, Cesar
 Manuel Pons y Tomás Musola.
 Noriega y Vila Limitada.
 Pello, Gabriel.
 Roselló Boleda, José.

Oka, Ignacio.
 Pasa, Alfonso.
 Ribete.
 Riosa, Vicente.
 Sabbo, Alfonso.
 Shospo, Santiago.
 Sibano, Timoteo.—
 Sieriche.
 Soko, Johnny.
 Soko, Juan.
 Sosa, Antonio.
 Valcárcel, Jorge.

AGRICULTORES

Ale Bitema.
 Arkina de Balboa, Lili A
 Balboa During, Manuel
 Biduel, David.
 Bieta, Carmelo.
 Bilola, Fernando.
 Bissohp, Eduardo.
 Bitema, Ale.
 Bonay, Fernando.
 Bopelo, Gabriel.
 Bula, Luis.
 Cámara, Sufa.
 Coffe, Juana.
 Compañía Colonial de Africa.
 Compañía Española del Golfo de Guinea.
 Eau, Pedro.
 Ebride, Manuel.
 Ebula, Joaquín.
 Fulo y María Pilar López Aguilera.
 Elena, Luis.
 Epaa, Silogi.
 Erite, Francisco.
 Esobe, Matías.
 Fu'a de Sierra Leona.
 Hros. de Maximiliano C. Jones.
 John Holt y Compañía.
 Johny,
 Kinson, Daniel.
 Landete, Fernando.
 Loria, León.
 Loria, Lucas
 Misión Católica.
 Mochi, Mariano.
 Momueri, Salvador.
 Mothea, Francisco.
 Muela, Santiago.
 Muñoz García, Félix.

CUPAPA

AGRICULTORES

Alved Dinio, Manuel.
 Antonio Hernández y Evaristo Rodríguez.
 Bololoceto.
 Boriesa, Johny.
 Bubi, Bolabuari.
 Bubi, Yamba.
 Colden, Santiago.
 Collins, Edmundo.
 Francisco D. Nemes y Teresa Bisa.—
 Kua, Babá.
 López Cruz Limitada.
 Ricardo, Tomás.
 Seco, Pepito.

FISHTOWN.

AGRICULTORES

Antonio Mauricio y Carmen Loké.
 Baleko, María.
 Bapa.
 Balópé y Simeón Bokako.
 Bapué, Higinio.
 Bapué, Tomás.
 Beaka, Santiago.

'Texeira, José María.

AGRICULTORES

.Achumo, Tomo
 Ambrosio y Clemente Ruake.
 Agencia Fortuny Limitada.
 Agustín y Luis Batapa.
 Bisobe, Marcos.
 Ambrosio, Pedro Riake y Silvestre Corbe
 Andrés Boya y Chalé Netam.
 Arkiné y Brools, Isabel.
 Bartolomé.
 Bakabo.
 Bakaé, Francisco José.
 Balapa, Andrés.
 Balce Tokobé, Patricio Pío y Benévota.
 Barbó
 Basarú Isaac.
 Bataja Luis.
 Bejai
 Beapc, Esele.
 Benito Ignacia, Francisco y Segundina Bu-
 que.
 Betegue, Laisa.
 Bien, Martín.
 Bisobe, Marcos.
 Bisobe Sala e hijos Apolonia, Dolores y Jo-
 sé Bisobe.
 Bitehitá
 Bobobo, Esteban.
 Boche, Aurelio.
 Bochoko.
 Bochupt, Edwin.
 Bogaku, Lireta.
 Bokara, Concepción T.
 Bokokó, Ambrosio, Benda y Nicolás Itabio.
 Boko, Enriqueta.
 Bolopá,
 Bolopá Llepa, Pablo.
 Bolasabe.
 Boleká y Boko.
 Boleka, Celestino.
 Boleká, Lorenzo.
 Bolekia y Nicolás, Propr
 Bolope, Esela.
 Bolopó, Margarita.
 Bomabá, Santiago.
 Boneque, Harry.
 Boneque, Roberto.
 Bonoko y Bekari,
 Bonyao, Andrés.
 Booteque, Benito.
 Bopolo, Regina.
 Bopuala, Copá.
 Boraho, Pablo Timoteo.
 Borico,
 Borila.
 Bosaba, Benito.
 Bosabo, Williams.
 Bosoka, Lorenzo.
 Bosolo, Emilio.
 Bota, Rikaló.
 Botete, Ramón.
 Botula, Daniel.
 Botupu, Isaac M.
 Boya, María Ana.
 Boya, Silvano.
 Buacho, Marcelino.
 Bubi, Bochoko.
 Bubi, Borapa.
 Bubi, Hetahi
 Bubi, Molo
 Bubi, Razo
 Bubk, Ribuza
 Bubi, Riopo
 Bubi, Ripeu
 Bubi, Roko
 Bubi, Safá
 Bubi, Sepa
 Buela, Sitopo
 Buelo, María
 Buelope, Salomón
 Buika, Buessaa
 Caleb, Carlos y Pedrosos Meta
 Celestino Cirubé y Jerónimo Tokobe
 Ciriaco y Paco
 Cirubé, Celestino
 Coé, Martín
 Copá, Casimiro
 Copá y Raso
 Cuechelo
 Cueri, Carolina
 Cula
 Cupe, Celestino
 Cupe y Pesó Bubi
 Chacampo Dietale mujer e hijos
 Chaizo
 Chale
 Chois
 Chopá, Williams
 Chuachico, Isaih
 Dancluba, Elena
 Bete, Jorge
 Diho, Marques
 Dijeri y Toribio Buchicopá

Benito Rocosó y otros.
 Biopache, Juan.
 Biousele,
 Bubi, Chale,
 Bubi, José.
 Bubi, Maho.
 Bueko, Gabriela.
 Cobe, Sardina.
 Coffi, Manuel.
 Compañía Colonial de Africa.
 Consejo de Vecinos.
 Doopo,
 Duori, Molay.
 Duori, Maolay.
 Emilio, Eilleus y otros.
 Enrique Lorenzo y su mujer Isabel Bubi.
 Eloloco, Fanny.
 Epepo, Bernabé B.
 Eugenio Batapa y Daniel Echago.
 Foula, Luisa M.
 Fremann, Jacob.
 Gago García, Ignacia.
 García Bubi, Manuel.
 García, Manuel.
 Hnos. de Juana Wright.
 José y Juan Estévez García.
 Julia Tomhson y Walterio María S.
 Junt, Enrich.
 King, Tomás.
 Kinson, Alberto N.
 Kinson, Samuel.
 Lesa, Alfonso.
 Lobete, Esteban.
 Lobete, Miguel.
 Lopalo, Sabana.
 Lopalo, Tomás.
 Lorka, Julio.
 Luis Moreno Jacob, mujer e hijos.
 Lutterrodt, Federico R.
 Macfoy, James E.
 Macboy, Rosa Blanca de.
 Macoly, W. F.
 María Pilar y Francisco Momo.
 Mariano Rea y Francisco Sena.
 Martín, Adelaida.
 Mills, Fanny.
 Moko, Felipe.
 Molay, Silvestre.
 Nicollos, Aloce.
 Ortega, Carmen.
 Orgill, Susana.
 Riberi, Alfredo.
 Rodríguez Barrera, Joaquín

Rokobo, Rosalía.
 Saelo.
 Sesinando Abreu, Juan.
 Silva Martínez, Carlos da.
 Silva Martins, Carlos da.
 Simoes Baiso, José.
 Siobe e hijos Esteban y Matilde.
 Sipao, Petro.
 Stone, Peter.
 Taulor, Franklin.
 Taylor, Franklin M.
 Tocó, Anastasio.
 Wallis, Catalina.
 Williams, Catalina.
 Williams de King, Catalina.
 Williams, Mata.

LAKA

Gran centro de cacao en la isla de Fernando Poo, cabeza de distrito de su nombre, conocida también por su población con el título de Baney. Se compone de los pueblos indígenas.

COMERCIO (FACTORIAS)

Alca, S. A.
 Alfonso Ribeiro, Manuel.
 Barleycorn, Eduardo.
 Castro, Manuel de.
 Estévez García, Francisco.
 Estévez García, Juan.
 Fernández Ratón, Benito.
 López Posada, José Antonio.
 Martina, Juan.
 Montesdeoca Gómez, Abraham.
 Roselló Boleda, José.
 Santos, Antonio Pedro dos.
 Santos, Arturo do.

- Domenech Barbé, Luis
 Dos Santos, Arturo
 Eakapo y Ambrosio Nepi
 Eboko, Carlos
 Elecho, Opo
 Elizabeth Reiba e hijos Samuel y Dora
 Empezó, Eugenio
 Estanislao Sale y Elete
 Felicia y Doris Boya
 Eetiye Chiaale y Bijeri
 Filomena Medi Moche y Marcelina Cn, Yeri Keló
 Fermín y María Buelo
 George Inta, Laureano
 Goma, S.A.
 Herederos de Bosepa Bubi
 Hueed, Amos
 Inta, Jabes
 Irene, Mabel, Agustín, Emmel y Confor Beka
 Isabel, Demetrio y Simeón Itaji
 Izaguirre y Compañía Limitada
 Joaquín Lobete y Andrés Balapá
 Joni, Gregorio
 John Holt y Compañía
 Juan Botey y Julian Sapa
 Kuku Apará, Vicente
 Laura Bakalla e hijos
 Lele, Tomás
 Lidia Barleycorn y su hija I. Maka
 Liriba, Martín
 Loeri, Clemente
 Loete, Chiba
 Lopola
 Lorenzo Balopá Jama Siobe
 Loreta, Buejaco e hijos Guillermo Momoh
 Loriba
 Loyé, Pascual
 Loyé, Rafael
 Luis y Agustina Batapa
 Manuel Rakayeko y Martín Bichi
 Mary y Borroporo
 Matías Ebula Bibiana y Presentación Ote Riopo
 Mecha, Cladistone
 Mera, Sera
 Meta
 Meta, Jacob
 Miche, Cladistone
 Misión Metodista
 Moñao, Cristóbal
 Moreno, Luis
 Moritz, W. A.
- Nennet, Sara
 Noni, Ambrosio
 Nicolás Islio y Ambrosio Bochi
 Nicolás R. Nepi y Jerónimo Nepi
 Naosp, Maroa
 Olá, Mauricio
 Opo, Mauricio
 Opo, Solamón
 Opono, Elá
 Ote, Filomena
 Pages y Torreulla
 Paredes, José María
 Peche y Hros. de Santiago Bosoka
 Pecho, Valeriano
 Pelete, Sebastián Vicente
 Peña, Juan
 Plis Sikola, Johns
 Priscila Boya e hijos Alicia y Leonardo
 Rafael Loye y Agustín Batapa
 Rikeku, Luisa
 Rikoso, Mariano
 Riokolo
 Ripsu Borikó, Bernardo
 Riquesa, Silvestre
 Robert Williams, Juana
 Rozao, César
 Ruake, Clemente
 Ruake, Clemente D.
 Salomón y Alfonso Bubis
 Santiago Eduardo y su mujer Petronila Nany
 Sella, Sera
 Senoko
 Señoko, Asalla
 Serra Parrera, Miguel
 Sialo, Bota
 Sialo, María
 Sikocha, Andrés
 Sikocha, Ramón
 Sikola, Esperanza
 Sikope, Agustín
 Sila, Ricardo
 Sila Sipepe, Domicio
 Silobé, Andrés
 Siocho, Benito
 Sipale, Tadeo
 Sipepe, José
 Smellin Bosao, Héctor
 Soiku, Santiago
 SoKoleta, Pascual Logé y Luis Batapa
 Sokolete
 Solebapa
 Suárez Martínez, Faustino

Taraka
 Topetope
 Torsó, Beatriz
 Viño, Clara
 Viño de Waya, Clara
 Wepaopo

P. 66

LOBAHA

Adolfo Gregorio y María Rosario L. Sánchez
 Alfonsa y Jaime Ricardo
 Ari, Benita
 Aristeo, Francisco
 Asunción Bokara y Pilar Ari
 Balopa, Teresa
 Balopa Teresa e hijos Santiago y Alfonso
 Basoo, Luis
 Belle, Ignacia
 Benda y Cona Mana
 Bernardino da Costa Moreira hermanos
 Bijata, Tomás
 Bipco, Juan
 Bishop, James J.
 Bisoko, Manuel
 Boba, Ramón
 Bobela, Bauljo
 Bocobe, Tomás
 Bokara, Santiago
 Bokobe, Martín Vicente
 Bolopo, Mariano
 Bolopo, Santiago
 Boneque, Julián
 Bonoko, Santiago
 Boquesa, Daniel
 Bori, Matías
 Boriesa, Inés
 Boseke, Mariano
 Boseke, Guillermo
 Bosopale, Antonio
 Bosope, Vicente
 Botapua, Pedro
 Boteo, Antonio
 Bubi, Suman
 Buelepo de Copachito, Josefa
 Casajuana, Alfonso

Clemente y Pilar Sule
 Cobe, Salina
 Comando
 Copachito, Antonio
 Copachito, Martín
 Compañía Colonial de Africa
 Constanca Boata, Lorenza
 Costa Moreira, Bernardino da
 Ecatela, Fermín
 Eebuaka, Gabriel
 Epepo, Bernabé
 Erimo Bokaba, Pedro
 Esperanza Demba, Beatriz
 Estevez García, José
 Estevez Ramírez, S. L.
 Etopa, Miguel
 Fernando y Mpá
 Hermanos Riopo
 Hidalgo, Francisco
 Joto, Dani
 Lorianá, Josefa
 Llorens Soler, Antonia
 Mancanley, Samuel
 Mapa, Mercedes
 María D. y Ana C. Johnson
 Mariana Watese y su hijo Ramón
 Mercedes y Lorenzo Boholo, Cecilia Boleka
 y Eduardo Vocole
 Monteiro Penojúa, Manuel
 Mora Abad, Magdalena
 Osé W. Dougan Kinsón y otros
 Pau, Pedro Tomás
 Pedro y Gabriel Echuaca
 Pelayo Bolopa y hermanos
 Pilar Eriko y hermanos
 Pino, Ambrosio
 Probi, Martina
 Rafa Sabana y Cayetano Beori y her-
 manos
 Ricardo, Guillermo
 Ricardo de Jones, Rafaela
 Roni, María
 Sabana, Rafael
 Sapa, Chale
 Siale
 Siae, Tomás
 Simeón Boleca y hermanos
 Vaz Serra, Libanio
 Viuda de Mera Limitada
 Watese, Mariana
 Yo Bassa e Ildefonso Bosile

MOKA

Pertenece a Concepción, en Fernando Póo. Situado a 1.300 metros sobre el nivel del mar, siendo uno de los sitios más elevados y más sanos de la isla, donde la Compañía Colonial de Africa tiene un potrero, bastante ganado vacuno y verduras, del que abastece al mercado de Santa Isabel. En sus proximidades, a 1.800 metros, hay un lago notable y aguas minerales oxigenadas en Mioko, descubiertas por los Misioneros. Es un lugar muy pintoresco y en la estación de seca, ameno por demás agradable; se cultivan hortalizas. Los naturales tienen sus fincas de ñames y se dedican a la cría de animales. Moka es como la Meca de los bubis. Poseen una capilla muy capaz y escuelas para ambos sexos. Los jefes principales son Malabo, el sucesor del gran Moka, y Broko, muy guerrero y peligroso en sus mejores tiempos; los moradores son robustos, fuertes y sanos. Es un lugar de descanso y sanatorio para los señores europeos durante la seca. Une con la Bahía de Concepción, una carretera de 23 km, Misiones, RR. PP. Misioneros.

AGRICULTORES

Alimana
Compañía Colonial de Africa
Joaquin Coll y Astrell

MONGOLA

AGRICULTORES

Abdulba Gagio y John Posé
Alimani

Bueja, Perico
Bueno, Antonio
Buericopa, Aniceto
Cocahual S. A.
Cunha Lisboa Limitada
Iglesia Católica de esta capital
Koker Shyllon, Marie
Kokur, James M.
Mamendi, Hila
Mangué, Yambasu
Paco, Francisco
Potau Foresbal, Francisco
Potau y Domenech
Tomás y Mamendi, John
Tope, Johnsonn
Sila, Silman
Vaz Serra, Libanio

MUSSOLA

En el departamento de San Carlos, en Fernando Póo. A 550 metros sobre el nivel del mar y al Este de San Carlos. Es la región más abundante en aguas potables y la más rica en manantiales de aguas minerales, bicarbonatado sódico. Hay también puesto de la Guardia Colonial y pequeñas factorías, sucursales de San Carlos. Antiguamente el Gobierno tuvo aquí un sanatorio que hubo de abandonar por no reunir condiciones. Los misioneros sólo tienen una Residencia con capilla y escuela y se ocupan en ilustrar a los indígenas en la religión y en el cultivo del cacao. El poblado se ha rehecho existiendo un buen centro de población indígena que se dedica al ñame, malanga y a los otros productos tropicales, como cacao, bauza o aceite de palma. Subiendo el camino que va a Moka se encuentra el poblado de Oloitia, notable por las aguas minerales.

COMERCIOS (FACTORIAS)

Font Avila, Alfonso.
Muller, Herman.
Naval Ortiz, Rafael
Puentes Rodriguez, Marcelini
Teixeira, José María

REBOLA

Población de 2.000 hab. Pertenece al distrito de Basilé, del que dista dos leguas y está muy próximo a Santa Isabel, siendo una de las principales poblaciones bubis de la Isla de Fernando Póo, situada al E. de la capital, con muchas fincas de cacao que cultivan los indígenas con un rendimiento anual de un millón de kilos. Se dedican, además, al cultivo del ñame, malanga y plátano. Tiene una hermosa Capilla-Escuela y una escuela a cargo de los Misioneros.

COMERCIOS (FACTORIAS)

Cárdenes Nuez, Manuel
 Estévez García, Francisco
 Henriquez Pérez, Fernando
 José Elduayen y Jiménez Sandoval
 Martínez, Simeón
 Martins, Juan
 Simoes Olegario, Alvaro

TALLERES

Martín y Compañía, S. L.
 Riogrande, S. A.

AGRICULTORES

Aboso y Momo Coli
 Agustín Daita y María Ebanga
 Alarcón, Alfonso
 Antee, Debora
 Antonio Sochi y Mateo Bolobaha
 Baha Jesa Monrovia e hijos
 Baila, Botuben
 Barila
 Barreiro, Francisco
 Basapua

Batari
 Beaka
 Benda Bubi Enrique Boneque
 Boemi y Ana Boelo
 Beori
 Beoribes, Juan
 Bernal, Carretero
 Besan, Luis
 Biaobe, Sebastián
 Bibo, Sikona
 Bichilone, Pricana
 Bichubana, Galosa
 Bigatana Boquesa, Lorianoy Saleno
 Bilabó, Pedro
 Biloo, Ildefonso
 Binoko, Toribio
 Boabila, Marcelino
 Bobaya y Leandro Bosio
 Bobesade y Banque
 Bobila
 Bobuche, Vicente
 Bocaya, Joaquín
 Boco, John
 Bochita, Dionisio
 Bochita, Tabaco
 Bochitibita, Luis
 Boeta, Pino
 Bohé, Ciriaco
 Boho, Celestino
 Boichupo
 Boka
 Bokape, Biakari
 Bokobo, Eugenio
 Bokobo, Francisco
 Bokobo, Nicolás
 Bokobo y Tobaso Bochita
 Bokoso, Bonito
 Bokope
 Bolabate, Celestino
 Bolako, Santiago
 Bolasi
 Boleka, Eusebio
 Boleka, Marcos
 Bolete, Boperibete
 Bolobo, Salvador
 Polopa, Gregorio
 Bonacho, Miguel
 Bonaho, Felipe
 Bonaho, Marcelino
 Bonaho, Marta
 Bonaho, Miguel
 Boneke, Clemente
 Boneque, Enrique

- Boneque
 Bonekesari
 Boneque, Elena
 Boneque, Enrique
 Bonquisari
 Bopa, Martín
 Boquetela, Felipe
 Boriesa
 Boriesa, Julián
 Borikó, Miguel
 Borila, Eugenio Celestino
 Boselo
 Bosepa, Julián
 Bosín, José
 Bosio, Armengol, Leandro, Justo, Faustino
 Bosto, Ciriaco
 Bosio Rafael
 Bosobobo, Silebo, Julián
 Botaho, Antonio
 Botala, Bienvenido
 Botala Garbanzo, Joaquín
 Botan
 Boteba, María
 Botete, Nicolás
 Boy, Enrique
 Boya, Silvestre
 Boyabote, Bepe
 Buabité, Juan
 Buachibita, Clemente
 Buapa, Celestino
 Buecheku, Ambrosio
 Bueho
 Bueichokq, Felipe
 Bueko, Asunción
 Buesoko, Bueriberrí, Esolomm, Masa Bótito, etc.
 Buete Balope y Román Kaelo
 Buito, Apolinio
 Buika
 Buopa, Celestino
 Bubi Apolonio, Crisman
 Bubi, Biteo
 Bubi, Boco
 Bubi, Bonda
 Bubi, Bosepa
 Bubi, Buakata
 Bubi, Chorizo
 Bubi, Chos
 Bubi, Empezó
 Bubi, Esoko
 Bubi, Krubesi
 Bubi, Mechizo
 Bubi, Siboko
 Bubi, Silamba
 Bubi, Sito
 Bubi, Sorizo
 Catalina I Macaley y su madre Isabel Prince
 Cayuela, Dolores
 Claudio y Archiwaldo Ricardo
 Clon, Armengol
 Copariata, Bartolomé
 Choha y Guakata, Félix
 Daita, Agustín
 Daniel y Claudio Ricardo
 Desiderio Simono y Amelia Yabe en Cia.
 Diego Vila, Gaspar
 Dijeka
 Diker, Tomás G.
 Dikombo, Ambrosio
 Dimas, José
 Dita, Alfonso
 Dupasobe, Bosibó
 Ebana y Batapa
 Ebesi, Sistres
 Ebuera, Segundo
 Ebulabote, Celestino
 Elena Belard e hijos
 Encarnación, Francisca y Susana Castillo
 Enchasiña
 Engracia Kelo Krubosi Bubi
 Eribo Banqui, Pilar
 Escolete
 Ethoa, Rafael
 Spann, Manuel
 Etuaka o Echuaka, Pedro
 Euka
 Eusebio Ropo y Sapo
 Federica Magdalena y Elvira Sutela Bubaucha.
 Félix y Carlos Mduma
 Francisca, Encarnación y hermanos
 Herederos de Gabino Meko
 Francisco Clemente y José hermanos
 Herdros d Maximiliano G. Jons
 Izaguirre y Compañía
 Janantowier, Bruno
 Joaquín y José Mallo Castan
 Joaquin Ribaka y Marcos Paco
 Joh sin no y Safa M. Lile
 Johaha Benday Mujer Laiza Bonque
 José Borin y Agustín Sacaya
 José y Juan Estevez Garcia
 Kaekó, Agustín
 Labajcho, Carmelo

Lafite, Fernando
 Lafite, Maria Luisa
 Laguan, Pinta
 Lobe, Antopio
 Loberi, Garbanzo
 Lobete, Agustin
 Lobete, Esteban
 Lohere, Joaquin
 Lokoso
 Lokoso, Clemente
 Lolá, Rafael
 Lolahe, Mateo
 Lopete, Sitomp
 Loqui Romhoa
 Losa, Martin
 Losoha
 Luttéro, Federico R.
 Maho
 Make, Marcos
 Mallo, Ignacio
 Manga, Bonifacio
 Marcos y Federico Maquo
 Masa, Agustin
 Mata y Bonea
 Mata, Riobekobo
 Mateo Berupe y Sebastián Mapa
 Meha, Daniel
 Miguel Belope e hijos
 Moko, Domingo
 Mokusa, José
 Momo
 Mope, Paulino
 Moritz, W. A.
 Mube
 Muñoz, Sebastián
 Nape, Carmelo
 Noe, Lorenzo
 Noma, Ramón
 Nonasi, Antonio
 Omelo Richo, Enrique
 Opeleo, Sapo
 Oposi
 Paco Betolo y Ntobia
 Pascual Borisa y Julio Bokote
 Paso, Perico
 Psakin, Gabriel
 Pulo e hijos Nasobela y Toribio
 Quen y Esoleto
 Rafael y Mateo Lopaho
 Ricardo, Santiago
 Rinels, Manuel
 Riochi, Pedro
 Robe, Silvestre

Rocoso, Benito
 Rocoso, Federico
 Rodriguez Barreira, Joaquin
 Rope, Isidro
 Rope, Manuel B.
 Ropo, Eusebio
 Rosario, Baltasar y José Hermanos
 Rosich y Subirana Limitada
 Rupa, Botey
 Sala, Shle
 Sebe
 Sentu y Celestino Bolabote
 Sepooko, Rafael
 Sialo, Joaquin
 Sialo, Mariano
 Sibacha, Laureano
 Sibino, Manuel
 Siboko, Bubi
 Sicaya, Agustin
 Sillo y Sihé
 Sipama, Conchita
 Sipi, Felipe
 Sipi, Martin
 Site, Salomón
 Sochi, Antonio
 Sotela
 Somore, Antonio
 Teodora Quielo e hijo Fernando
 Teresa Silabo y Simeón Bonacho
 Tiebu, Miguel
 Tomás Williams, Carmen
 Tope, Marcos
 Topola, Daniel
 Toribio Bokeriko y Gabriel Bosio
 Torres y Rosilla, Carlos
 Torres y Zorrilla
 Umpa, Jerónimo
 Valencia, Esteban
 Vila, Gaspar Diego,
 Vitao
 Walterio Dougan, José
 Zorrilla Vichot, Joaquin

RIELA

Aldama Bahamonde, Carmen
 Barallobre Marino, Salvador
 Gutiérrez Prieto, Miguel

Izaguirre y Compañía Limitada
Rodríguez Barrera, Joaquín
Rosib y Subirana Limitada

SACRIBA

Pertenece al distrito de Basupú. Se dedican al cultivo del cacao y plátano refugiándose allí muchas personas venidas del continente.

AGRICULTORES

Agoro, Karimo
Alfios, Luis
Asie, Martín
Bee, Santiago
Benga, A. J
Betua, Teresa
Bigag Luque, José
Boro Ngomo, Ngú
Buida, Santomé
Cacahual S. A.
Calvo Mollar Hermanos
Carlos Alfonso y Esther Vicent
Carlos Ntonga Lango y Esther Vicent
Carro Mollar Hermanos
Caulker, Ernesto
Concepción dos Santos, Augusta de
Daka Dipo y su mujer Maria Dogabé
Dongo, Mariano
Dos Santos, Manuel
Duarte, Raul
Encogo, Pedro
Esono, Pablo
Estevez Garcia, José
Fernando Ekuaga y Cecilio Maina
Etó Miguel
Eyene, Santiago
Eyene, José
Fernando Ekuaga y Cecilio Maina
Isabel Achana y Luis Ogun
Isabel Bajale, Bolongo y Eusebio

Jones, Bonomi M.
Maasang Mdongo, Teresa
Macfog
Madona, Ramón
Majosa, Catalina
Makama, Felipe
Makura, Penda
Mann, Nag
Manuel Obama Mangue y sus hijos
Manuel Vigozo Fernández y José A. Girón
Marcos, Moro
Maryin Manje y Mariana Makamba
Maviana, Nicolás
Mbá, Esono y Ana Hosin Sono
Mbá, Francisco
Meko, Ange:
Meke Esono Pedro
Meriki
Moicague, Andrés
Moro, Marcos
Musa, Aruna
Mansie Minkura y Bokari Baro
Nchama, Ndongo
Nchí, Marcos
Ndongo, Isidro
Ndongo, Nai
Ndongo, Pedro
Nguema, Domingo
Nsie, Martín
Pio Baijola y Antonia Botolo
Robles Diez, José
Salvador Fernando Mbomo Engumo y Nto-
raba Obama
Serafina Bakale e hijo Cándido
Simeona Boleke y Hermanos
Torres y Zorrilla
Valco Mollar Hermanos
Viana, Federico

San Carlos

Bahía situada al O de la isla, que cada día alcanza más importancia por estar en esta región la zona más extensa y fértil y cultivada de cacao, del que coge cerca de cuatro millones de kilos. Su población es de 8.266 hab. de los cuales, 147 son euro-

peos. Su puerto está habilitado para toda clase de operaciones y es muy seguro por el buen abrigo que ofrece contra los vientos del Sur y tornados. Existe de muy antiguo una misión protestante, tiene Misión Católica, Delegación Hospital, Puesto Militar, Consejo de Vecinos y Colegios del Estado y religiosos. La administración de Correos está habilitada para el despacho de paquetes postales. La capital, que es San Carlos, está unida por carretera a Sta. Isabel.

Misiones: RR. PP. Misioneros.

AGENTE DE ADUANAS

Agencia FORTUNY Ltda. M. C. Jones.

AGRICULTORES

Agencia Fortuy Ltda.
 Correas Trubeba, Enrique
 Estévez Flores, José
 Faixes Trench, Magin
 Fernández Maroto, A.
 Ferrer Orfila, Benito
 Font Avila, Alfonso
 Fuentes Rodriguez, Marcelino
 Gobbe, Enrique
 Gómez Varila, José
 Herederos de Maximiliano C. Jones
 Ligerio Hermanos
 Moritz W. A.
 Naval Ortiz, Rafael
 Santos, Antonio D. dos
 Santos y Pinto Ltda.
 Simoes, Manuel
 Teixeira, José María
 Torrens, Luis

BANCA (CASA DE)

Sandros Roig, Salvador; M. C. Jones

BAR RESTAURANT

Font Avola, Alfonso; M. C. Jones

CASA DE HUESPEDES

Font Avila, Alfonso; M. C. Jones.

COMERCIOS (FACTORIAS)

Alada, S.A.; M. C. Jones
 Comercial Frapejo, S.A.; M. C. Jones
 Faixes Trench, Magin; M. C. Jones
 Ferrer Orfila, Benito; M. C. Jones
 Font Avila, Alfonso; M. C. Jones
 Ginesta Primo, María; Medinilla
 Gobbe, Enrique; Medinilla
 Gómez Varila, José; Medinilla
 Herederos de M. C. Jones; Medinilla
 Juan Rachid; Medinilla
 Metharam Bross y Cia.
 Moritz, W. A.; Medinilla
 Müller, Herma; M. C. Jones.
 Ortega, Primitivo; M. C. Jones
 Roselló Boleda, José; M. C. Jones
 Roselló Boleda, José. "SUMCO"; Medinilla
 Santos, Antonio D. dos; Medinilla
 Santos y Pinto Ltda.; M. C. Jones
 Sendros Roig, Salvador, M. C. Jones
 Teixeira, José María
 Utamboni, S. A.

CONSIGNATARIOS DE BUQUES

Agencia Fortuny Ltda.; M. C. Jones

CONTRATISTA DE OBRAS

Subirana Masó, Luis; M. C. Jones

ELECTRICIDAD (FABRICAS DE)

Herederos de M. C. Jones.
Saltos del Musola; Musola

GASOLINA (VENTA DE)

Alada, S. A.; M. C. Jones

MEDICO

Ligero Morote, Armando; M. C. Jones

TALLERES

Canales Maza, Alejandro; Bloko
Faixes Trench, Magin
Herederos de M. C. Jones
Sandros Roig, Salvador
Tavares, Ernesto.

DISTRITO DE SAN CARLOS**AGRICULTORES**

Abula, Bruno
Acinhvo
Adela Sobarin y Ramón Eboiche
Adison, Rachel T.
Adisoni, Jonatan
Agu, Spste y Catalina Yema
Aguilar, Amparo
Ajayé Willorby
Akidele Salami
Albison, Mak
Alfermo
Alfonso Bosua y Moka
Alfonso Fode y Rosalía Saera
Alfredo B. Tomás e hijos Juan y Constancia
Alfredo y Gregorio Corrochano
Alfredo Musa Fula y C.^a Colonial de Africa
Ana Otengue e hijo Francisco Luis Grant

Andasi, Rachel
Anderson, Jonatán
Anderson, Ricardo
Anderson, Santiago
Andisini, Santiago
Angel Solababa y Armengol Bichquete
Angela Tolaca e hijos
Ango Monrovia y Pablo Siglo
Antonio Fernández y Compañía
Armengol Piñol, Antonio
Arriaga, José M.^a
Atagobo, Lili
Aurora Cobo de Guzmán y otros
Basasasa, Salvador
Babasasa, Santiago,
Babe, Luis
Babe, Mosibe
Balam Badamas, Santiago
Bala, Joseph
Ballarin, Félix
Bamba y Fata Camara
Bamor, Enrique
Bangura, Momo
Baña, Matah
Bapa, Francisco
Bapa, Luis
Barber, Tadeo B.
Barber, Teodoro B.
Bartolomé Jibba, Emilia
Basialo, Pastor
Bassa, Williams
Basupu, Fulgencio
Batista Williete, Natividad
Bayo y Amemo
Bebape
Bebita
Behelo, Felipe
Bela, Miguel
Benico, Santiago
Benito, José
Benkili, José
Ber, Tomás
Fernabeu, Antonio
Bessa, Manuel
Besto, Robinson y Luis Esola
Beta, Mary
Beu
Beu, Benjamin
Bhula, Tomás
Bichaquete, Armengol
Bida
Bieko, Pablo
Bieleada, Gregorio

Bienelo, Cecilia
 Bila, Elisa
 Biloji, José
 Biloló, Félix
 Bioba, Catalina
 Biobuic, Genoveva
 Birima, Asunción
 Birika, Domingo
 Bisaba, María
 Bisako, Joaquín
 Bishop, Serafina
 Biselo, Agustín
 Bishorpe, James
 Bisoko, Eugenio
 Bisoko, Luis
 Biyosomo, Bosao
 Blaki
 Blaki, José
 Blost, Hene
 Boacheria, Luisa
 Boba, Tola
 Bobé, Santomé
 Bobete, Tomás
 Bobo, Santomé
 Bobokari, Pedro
 Bobuale
 Bobeuché María
 Bogosa, Martín
 Bohama Monrovia y su mujer Noto Babi
 Bohomo, Lucía
 Bohoso, Gaspar
 Eojeri
 Bokari
 Bokari, Cristina
 Bokeko
 Boko, Carlos O.
 Boko, Pedro
 Bokobo
 Bokoko, Vicente
 Boleche, Carmelo
 Boleche, Juan
 Boluche, Santiago
 Bonda, Tomás
 Bonde, Salina
 Bonico, Santiago
 Bonmagase
 Boño, Beatriz
 Boño, Tobe, María
 Boribory, May
 Bórico Save, Pedro
 Bosabo, Francisco
 Bosao, Miguel
 Bosara, Juan

Boserokuba e hijos Teresa Uri e hija Lucta
 Bosubari, José
 Botey, Salvador
 Bototo
 Botopator, María
 Boye
 Boyo y mujer Mata
 Brafos Masa y otros
 Brima, Dolores
 Brown
 Brown, Alfredo
 Brown, Juan
 Bubaope, Miguel
 Bubekose
 Bubepari, Santiago
 Bubi, Balo
 Bubi, Boki
 Bubi Boruku, Sulu
 Bubi, Botobo
 Bubi, Eppe
 Bubi, Gobe
 Bubi, Joaquín
 Bubi, Johny
 Bubi, Macole
 Bubi, Meleo
 Bubi, Mesu
 Bubi, Miguel
 Bubi, Mohoso
 Bubi, Monbi
 Bubi, Mope
 Bubi, Mosari
 Bubi, Pacialo
 Bubi, Sasi
 Bubi, Sulu
 Bubi, Tobo
 Buea
 Buebue
 Buebus, Catalina
 Buebus, Manuela
 Buela, Bernardo
 Buela, María Engracia
 Buelus, Lorenza
 Buenoala, Pastor
 Buera, Antonio
 Buges Simeón, Teófilo
 Builebo Bolebo, Felipe
 Builelo, Felipe L.
 Builelo, Luis
 Bula, Bruno
 Bula, Patricio
 Buna, Fermín E.
 Buna, Fermín S.
 Caba Erimo, Montserrat

- Cabba, Marcelino
 Cach Balsqui y Jenne
 Cadamal, Juan L.
 Caló, Ma
 Camanda y Bona
 Camara, Ali
 Camara, Satu
 Camara, Santiago
 Cambell, Dancinson
 Cardoso, Pinto y Cia. Limitada
 Cahley Penin y Charley Tami
 Carlos y Karen Brown
 Carlos Durnig y Juan Campbell
 Carlos, Regina
 Carmelo Musie y Regina Rahila
 Catalina e Inés Mahomo
 Carolina, Susan ay Amalia
 Carley, Edmunds H. G.
 Cecilio e Isidro Mohera Bihoy
 Cecilio y Lorenzo Tobasiche
 Ciaka
 Cjoyal, Isaac
 Clasek, Jacobo
 Clotey, José
 Coba, Julio
 Cobbe, Enrique
 Cobos de Guzmán y Moreno, Aurora
 Coffi, Anani
 Cole, Cristina
 Cole, Enrique
 Collins, Edmundo
 Collins, Rosa María
 Collins, Sara
 Comba Lasequero, Carmen
 Compañía Agrícola de Fernando Póo Aleña
 Compañía Colonial de Africa
 Coni, Ali
 Cook, John
 Covian Davis, Williams
 Correas Truebas, Enrique
 Costas, Manuel J.
 Cristina Cole y Edmundo Collins
 Cristina Davis y Sara Sarpe
 Cristino Adjas Moisés
 Cristóbal Mehile y Concepción Maito
 Cualli, Francisco
 Cuba, Johny
 Chacar, Jacinto
 Chacar, Miguel
 Chais, Alberto
 Chalé King, Pablo
 Chape
 Charpe, José B
- Cheba, Juan John
 Cheba, Ramón
 Chemá Estabori, Ramón
 Chepas Ribas, Josefa
 Chiba, Manuel
 Chique Vicente
 Chobey, María
 Choco, Cristóbal
 Choch Sibobab a, Mariano
 Chua, Clement
 Chube, Lorenz
 Dabid, Teófilo
 Davies, Baham: W.
 Davies, Africa
 Davies, Gregorio
 Davies, Daniel
 Davis, Carlos
 Davis, Jacob
 Davis, Jorge
 Davis, Neba
 Davis Roberto A
 Deyu, Dolores
 Dibajas
 Dibisa
 Dibisa, Rooster
 Dieba, Piter
 Dieba, Susana
 Dik, Enrique
 Diki, Enrique
 Dionisio Recondo y Aguinaga
 Doble, Santiago
 Dobula, Andrés
 Doh Guesio y Julia Riela
 Dole
 Doloba, Samuel
 Dolores y Manuel Moko
 Domenech Barbó, Luis
 Domingo, Francisco, José, Catalina y Domitila Camara
 Domolay, John
 Dora y Juliana Muabo
 Dora Musola y mujer Julia e hijos y Apolonio.
 Doro, Catalina
 Dougan
 Dougan, José Walterio
 Dougan Kinson, Teosora Susana
 Dougan y Pina
 Dove, Justo
 Dougan, Teodora Susana
 Drumen, S. A
 Duien, S. A.

- Durán y Campbell
 Eason, Richa
 Ebicho, Bonao
 Ebiola
 Ebiola, Santiago
 Eboko, Agustín
 Eboiche, Felisa
 Eboiche, Manuel
 Ebredey
 Ebride
 Ebuera, Andrés
 Ebuera, Ely
 Ebuera, Fermín
 Ebuera, Joaquín
 Ebuera, Marcos
 Ebuera, María
 Ebuera, Tomás
 Ecuá
 Echube, Gaspar
 Echube, Lorenzo
 Egilo, Makolo
 Ehmo, Manuel
 Ehoda, Francisco
 Eiso, Roberto
 Ejochy, Carmelo
 Ejome, Manuel
 Ekola, Juanito
 Elapa, Juanito
 Elena Muiberere e hijo Alfredo Masogo
 Elena Muiberere e hijo Raimundo Masogo
 Eliebeda, Gregorio
 Elisa, Asunción y Florentino Ebaiche
 Elori, Ríomo Eva
 Engue, José
 Enoda, Francisco
 Enox, Francisco W.
 Enrique y Abigail Muerabita
 Enrique Pavoni y Francisco Mayo
 Enrique y Santiago Molabi
 Enrique y Santiago Moabolabita Koosi
 Etobari, José Cristóbal
 Era, Asunción Marín
 Erimo, Maritn
 Erimo, Santiago
 Erimola, Luis
 Erimola, Manuel
 Erimola, Martín
 Eromola y Rasa
 Esakabe, Lohacha
 Esakobe, Santiago
 Esibe, Antonio
 Esobo, Baltasar
 Esogui, Angel
 Esola, Esteban
 Esola, Pedro
 Esolo, Mayo
 Esuba, Alfredo
 Esuba, Angel
 Esuba, Esteban
 Esuba, Lucas
 Etemohaya, Jerónimo
 Etobari, José Cristóbal
 Etode Sabbe, Angel
 Fabián Motohaña y Rosario Soko
 Faixes Trench, Magin
 Francisco Williams y Jacob Tase
 Fallen, Johannes
 Fallen, Juan
 Felipe Sabel y hermanos
 Félix Esona, mujer e hijos
 Fernández Vandí, Alda
 Fernández Vilhete, Antonio
 Figueras, Gaspar Ramón
 Figueras, Ramón
 Filomena Monay Sobale e hijos
 Fula, Bacari
 Fula, Francisco
 Fulgencio Buenaventura y Valentina Basu-
 pu
 Gaba, Pedro
 Gabi
 Gabriel James, Lia Seri, Pilar Biobiye e
 hijo.
 Gañe, Manuel
 García, Enrique
 García Gonzalez, Manuel
 García, Manuel
 Genoveva Rilobe e hijos
 Genoveva Bisa e hija Bernarda
 Gobe, Enrique
 Gobeña, Pablo Adolfo
 Gocoma, S. A.
 Gómez, Belmero
 Gómez, Belmiro
 González, Armengol M.
 Gori Crema, Gregorio
 Granje, Esther
 Gregorio Davis e hijos José y Pablo
 Gregorio Gera Saboca y Florencia Etaka
 Gualli, Francisco
 Guillermo Selly, Emilia
 Haddock, Federico G
 Hanz, Friederich
 Henze, Wilheam
 Herederos de Baltasar Mbatusula
 Herederos de Eubi Eale Esapa

- Herederos de E. H. Moritz
 Herederos de Emilio Hernández
 Herederos de Estanislao Ebuera
 Herederos de Guillermo Nicoll
 Herederos de Isabel Bela
 Herederos de Jobola
 Herederos de Joaquín Sepa
 Hijos de D. Huill Eduardo Azuart
 Hermanos José Benito, Miguel Seria Teresa
 y otros.
 Herederos de José W. Brown
 Herederos de José W Markati
 Herederos de Maximiliano C. Jones
 Herederos de Mesu Biloare
 Herederos de Pedro Tusol
 Herederos de Piter Tusol
 Herederos de Pichi
 Herederos de Tomás Bubi
 Herederos de Tomás Bilobo
 Herederos de Tomás Pol
 Herederos de Tomás Juni
 Hijos de J. Huill Eduardo Azuart y Fran-
 cisco Romera
 Hoffman, Bernardo
 Hoga, Mariano
 Hollins, Rosa Marja
 Holli, Santiago
 Hosta, Rafael
 Inés, Loreta, Inocencio y sus padres Ali
 Goñir,
 Inocencio y Abilio Adolfo Grat Chubo
 Isaac Renner, Felipe
 Isaías y Luis Mebabé
 Isidro y Enrique Justiche
 Iso, Rosario Ricardo
 Jaca, Susana
 Jackson, Abaeh
 Jacob Bani y su mujer Maria Lusoni e hija
 Catalina
 Jacob Claker, mujer e hijos
 Jacobo y Rosa Masala
 Jaime Bosao, Salvador
 Jam Abai, Jenne
 Jeba, José
 Jeba, Ramón
 Jemis
 Jener Malanga y su mujer Meriy
 Jerónimo Overi, Carmen Leasa y Genoveva
 Primo.
 Jesús García Hormazabal Angel y Pedro E
 Jimis, Celestino
 Jimis, Felipe
- Joaquina y Domingo Lope Baite
 Joba
 Joes Sampson, Mariano Muñe y Miguel
 Sampson Sandy.
 John, Lucas
 Jonny, Domlago
 Johnny, Felipe
 Johnson, Santiago E.
 Johnson, Tomás
 Jones Mokara, Guillermo
 Jones, Niger, Alfredo José
 Jonhnsin Moarovia y Fleus
 Jorge Musepa, Santiago
 Jora, Cristina
 Jora, Martín
 Jorge David Wright y Anita Sara Wright
 Josaya, Lorenzo
 José Bekon y Felisa Ferro
 José Bonoha y Matilde Flobo
 José Camara e hija E. B. Camara
 José, Enrique y Docas James Botobo
 José King y mujer Lucía Boja
 José y Margarita Sayón
 José L. Tueta y hermanos
 José María y Cecilia Chume
 José Tompson
 José y Uri de Monrovia
 Joseph Samani y María Besake
 Josefa Mesabo y su marido
 Josefa Sopa y Elena Muiberere
 Juan Doly y Apolonio Jony
 Kabri James, Piñar Muelacho e hijo Félix
 Kak
 Kake
 Kake, Roda
 Kan
 Kan, Juan
 Karen Brown, Carlos
 Kennedy, Elena
 King, Ali A.
 King, Daniel Pius
 King, Jonatan G
 King Pasgue, Yo
 Kinson, Daniel N.
 Knor, Francisco W.
 Komba, Matías L
 Kuma, Yo
 Lahoz Cano, Eladio
 Lari
 Leandro Coll y Vicente Macoli
 Leri Risumo, Eva
 Ligatana, Sogo
 Ligerio G. de Araoz, Armando

Ligero G. de Araoz, José
 Lili Bigman, Adelaida
 Limba, Lamina
 Lisbert, Hueyaye
 Loba
 Lobari, Francisco
 Lobari, Lopa
 Lobbedde, Francisco
 Lobbedde, Pablo
 Lobbedde, Gregorio
 Lobede, Roberto
 Loberi, Luciano
 Lobete, Pablo
 Lobo, Lorenzo
 Loeri, Agustín
 Logoña, Pedro
 Lojua, Tomás
 Loko, Marcos
 Lompkin, Alice V.
 López, Jerónimo
 Lopoá, Estambilo
 Lua, Gaspar
 Lucena y Musa
 Lucía Meosa e hijos
 Luis, Jaime
 Luis Jimis o Johnson y su mujer e hijos
 Luis Sebe y Esperanza Richomo
 Luis Silo y Carmen Silo
 Luis Vara e hija María Vara
 Lusabe, Sasilda
 Liebola, Ahisiya
 Maa, María
 Mababé
 Maca, Jaime
 Maecoco, Samuel
 Madres Concepcionistas
 Magdalena Moíobe e hija Emilia
 Magdalena Salong y Santiago Piter
 Magnos, Santiago
 Maho, Carlos
 Mahomo, Bernardo
 Maila, Tomás
 Make, Cristina
 Maki Chumo, José
 Makoly, Mebabe
 Mala
 Malaba, Carolina
 Malabo, Boño
 Mallo Sastan, Joaquín
 Mallo Castán, Magdalena
 Mallo Castán, Jesús
 Mankuta Vandi, Natividad
 Manuel Lamina, esposa Lucía e hijos

Manuel Moichea e hijos
 Maosa, Asunción
 Marcos, Juan
 Madía Abba, Juanito y Cecilio Boselo Binlo
 María Bueroya e hijas Josefa y Cristina
 María Cristina e Isidora Sintes y Grau
 María Encarnación y Carolina Torrens
 María Natividad, Pascual y Regina Sibila
 Veiga y Avendaño (Agrupación 16 fin-
 cas)
 María Remedios Maraya e hijos Pedro, Ig-
 nacio Juan Richomo,
 Mariana, Ignacio y Gregorio Chua
 Mariano Bosara, Antonio
 Mariano Sepa e hijos Cristina, Rogel y
 Herminia.
 Mariano y Gertrudis Yema
 Mark Danderson, Rachel
 Martín de Camanda, Cristina
 Martín Erimo, esposa e hijo
 Martín Jora y Regina Boelo
 Martínez y Redón. Limitada
 Marritierre, María de Jesús
 Masabo, Alice
 Masari
 Mascho, Agustina
 Masola, Benito
 Mata, Komba
 Matakó, Juliana
 Matamat, Alice
 Matete, Carolina
 Matilde Muakate, e hijo Benito
 Matolo, Tomás
 Maula, Isabel
 May, Jimis
 Mbatúsala Morechtiva, Natividad
 Mecabé
 Mechile, Daniel
 Meda, Jah
 Meda, Timoteo
 Mehile, Cristóbal
 Mehile, Mariana
 Mejenebe de Mubohoso, Dolores
 Mele, Celestino
 Melobo, Julia
 Mella, Andrés
 Mené, Henry M.
 Memeñole
 Mené, Guillermo
 Mené, Samuel
 Mercí, Gjo
 Mery, María Concepción
 Mecabo, Josefa

- Meso, Alfonso
 Mesomo, Cristina
 Mesu, Eugenia
 Metabaña, Cecilia
 Mevaje, Clemense
 Mía
 Miebo, Luisa
 Miguel Erimoala Margarita Esu y Machelo
 Miguel, Serafina, María y Santiago Iokora
 Miguel de Sola, Francisco
 Miguel de Sola Galvez, Francisco
 Miolo, Momi
 Miora, Mata
 Misión Católica
 Misión Metodista
 Misioneros del Corazón de María
 Misioneros Hijos del Corazón de María
 Moá, Armengol
 Moatetema, Cipriano
 Moiche, Santiago
 Moiche, Moisés
 Moitiche, Miguel
 Mobale, Andrés Ernesto
 Mobale, Naftale
 Mobiche
 Mobita, Simón
 Mochemeriba, Juan
 Mocheriba Bondo, Francisco
 Mochi, Gabriel
 Mochibe, Millán
 Mochile Bosabo, Natividad
 Mogala, Mari
 Moeba, Bruno
 Mogollo Fernández, Juan
 Mohaballe, Isaac
 Mohabu, Mercedes
 Mohajabila, Isabel
 Mohanye, Nieves
 Mohatiche, Martín
 Mohiche, Alfonso
 Mohiche, Marcos
 Mohobe, Gregorio
 Mohoko, Santiago
 Mohoso
 Moiche, Manuel
 Moihye, Agustín
 Moka, Asunción
 Moka., Bululas
 Mokama, Francisco
 Mokara, Johnny
 Mokara, Pascual
 Moke, Encarnación
 Moko, Santiago
 Mokomo, Feliciano
 Molay, Jacob
 Molay, María Mercedes de
 Mome, Armengol
 Momebela, Higinio
 Momemiolo
 Momeñole, Feliciano
 Momeñole, Luis
 Momo, Inés
 Momo, Julio
 Momodu, Gregorio
 Momolu, Fermín
 Moncho, Mercedes
 Moni, Isabel
 Monrovia, Ba
 Monrovia, Bassa y Bein
 Monrovia, Eno
 Monrovia, Francisco
 Monrovia, José
 Monrovia, Nasé
 Monrovia, Paco
 Monselo, Nanci
 Monserrat Bernicon, Vicente
 Monserrat Mohichila y hermanas Ana, Be-
 reso y Julia
 Montino Gómez, María
 Mope
 Mope, Roberto
 Mope, Siri
 Mora Guerri, José
 Moritz, E. H.
 Moroto
 Mosari, Montserrat
 Moselé, José
 Moselo, Tecla
 Mososo
 Mostetema, Cipriano
 Motabaña
 Motebe, Catalina
 Motebe, Simeón
 Motede, Buenaventura
 Motede, Eugenio
 Motete, Carolina
 Motete, Simeón
 Motiba, León
 Motoba, Policarpo
 Motola
 Moula, Isabel
 Moyerincos, Ona
 Moyomueni, Juan
 Mualali
 Muataca, Está
 Muatata, Tomás

Muda, Timoteo
 Muelabita, Santiago
 Muelleri, Mami
 Mueñuelo de Bosao, Enriqueta
 Muerivito, Harry
 Muica, Tecla
 Mullale
 Muruñuelo, José
 Musa
 Musa, Alfredo
 Muselo, José
 Mustije
 Naba, Pedro
 Naca, Antonia
 Nadsí Davih, Francisco
 Name, Santiago
 Nance Robe e hijo José
 Nané
 Napoleón Barleycorn, Guillermo
 Natividad Bechola y José Walterio
 Nato
 Nepi, Manuel
 Nesi, Emilia
 Ocarisi, Antonio
 Oco, Muele
 Ole, Esteban
 Opobo, Tomo
 Orichi, Dolores
 Otobori, José
 Pacialo, Ambrosio
 Pacialo, Armengol
 Pacialo, Gregorio
 Pacialo, Isidro
 Pacialo, Martín
 Palmer, Sariam
 Pánfilo, Francisco
 Parr, Theopinu
 Poobo, Pablo
 Pérez López, Antonio
 Petacacha, Carmelo
 Peter, Yeck
 Pharoli
 Picking, Federico
 Pinosa, Leandro
 Pinosa Riroy, Leandro
 Pita, Bay
 Pita Tom
 Piter Lomi y mujer Cecilia Riaco
 Poco, Luis
 Pola, Cristino
 Pola, Faustino
 Pola, Santiago
 Pope, Mariano

Posa, Ignacio
 Posa, Jorge
 Prats Oliva, Benito
 Primo, Santiago
 Productos Agrícolas y Derivados, S. A.
 Puentes Rodríguez, Marcelino
 Rabi
 Rachely, Daniel
 Romahala, Juan
 Ramón Eboiche Yema Elvira Kale, viuda
 de Mohi
 Ramón Mbá y mujer Florencia Mbá
 Rasa, Moisés
 Regi, Sabina
 Riabeda, Gregorio
 Riaco, Casimiro
 Riaco, Metodio
 Riaco, Nagl
 Riaco, Nicolás
 Riale y su hermano Feliciano
 Riamoro, Beatriz
 Riba, Mariano
 Ribado, Bienvenido
 Ribera, Julio
 Ribete
 Ribete, Marcelino B.
 Ribide, Domingo
 Ribola, Natividad
 Ricardo Castillo Balbao Bapa
 Riesa
 Rijeka, Isabel
 Rijoi, Teresa
 Riochy Moche, Esperanza
 Riomo, Esperanza
 Riomo, Magdalena
 Rioso, Walterio
 Ripes, Piter
 Risca, Marfa
 Riva, Bruno
 Riva, José
 Riva, Ramón
 Riva, Tomás
 Robe, Carlos
 Robe, Pablo
 Robe, Roberto
 Robe, Vake
 Robinson, Isabel
 Robinson, Tomás
 Robinson, Tomás R.
 Robles, Juan
 Rodríguez, Racharias
 Roig, Buenaventura
 Romera, Francisco



- Rosario, Baltasar, y Emilio Hernández
 Roveche, Lili n
 Rufina y Agustina Ebiote
 Run, Santiago
 Saaja
 Sabaña, Augusto
 Sabe, John
 Sable, Letisa
 Sabua
 Sabuaya
 Safá y Emilia Yeu
 Safah Corroma Barivola Dijuaa
 Sharpe, José B.
 Salibilola, Eduardo
 Samuel Samier y Mesala Sedu
 Sami y Tomás Beli
 Sana Osaboya, Antonio
 Sánchez Bechipuata, Andrés
 Sanja, Juan A.
 Santiago Bosepa y hermana Boela
 Santiago Monrovia y B, Bassa
 Santiago Sharpe y Drusila M. Riñas
 Sanyia, Juan A.
 Sanz de Olondria, Cristina
 Sarah, Seda
 Sary, Gertrudis
 Sary, Pedro
 Sebe
 Sebe, Estanislao
 Seda, Tomás
 Sedu
 Sendros, Pablo
 Sendros Roig, Salvador
 Sendros Roif, Salvador Siribo
 Sendros Soria, Miguel
 Sella, María Cristina
 Sepa, Bruno
 Sepa, Enrique
 Sepa, Martín
 Sera
 Sera Bojalike y Yo Smight
 Serafina y Jorge Moncho
 Seriche, Atanasio
 Seriche, Vicente
 Seren, Melchor
 Serrálta, Miguel
 Sibela, Mercedes
 Sibebe, Jhin
 Sibeque, León
 Sibohl
 Sierra Leona, Bimande
 Sierra Leona, Bubi
 Sierra Leona Maré de
 Sierra Leona, Yamba
 Silo Melá, Carmelo
 Silocju, Esperanza
 Silochi, Marcelina
 Siloji, Williams
 Silvestre, Adolfo, Agustín y Rafael Eria y
 Silube
 Simena, Andrés
 Simeón Sibita, Balbina
 Simeón, Teófilo B.
 Simeón, Teófilo D.
 Sinoa
 Siomo
 Siribo
 Sitafa, Bopari
 Smight, Clausupa
 Smight, Copa
 Smight, Chimi
 Smight, Elisa
 Snge, Luis
 Sobbe, Carmen
 Socoliche, Francisco
 Sogo, John P.
 Showell, Tomás G.
 Soko, Brahama
 Sola Galvez, Eloy de
 Solebaba, Angel
 Solebaba y Bichquete
 Somo
 Sopo, Eva
 Sopo, Janet
 Sopo, Josefa
 Soré, Hermenegildo
 Sori, Sokko, Carmen Riche e hijos Angela
 y Julia
 Soriba Mayor y su mujer Regina
 Sova, Migue
 Suárez Aencso, Baltasar
 Sule, María
 Sulu
 Sumana
 Sumerville, Tobías
 Taylor, José Manuel
 Teachoko, María Esperanza
 Teachoko, María W.
 Teba, Miguel
 Tebiale, Rafael
 Tecla Moseao y Dolores Topañi
 Teodoro y Teodora Dougan y Jambesy
 Mongue
 Teresa, Rianero Boserucha e hijos
 Teresa Uri e hija Lucía
 Tibo Camara e hijos Nancey y Ramón

Tita, Miguel
 Tobery, Baitasar
 Tobi Monrovia y Erminia Monrovia
 Toby, Tomás A.
 Poechoko, María Esperanza
 Tohio
 Tokola
 Tomás Dua Isaac Scholer
 Tomás E. V. right y Encarnación Romo
 Tomás Williams y Grau
 Tomás Yosaya y Ben
 Tomba, Francisco
 Tombe
 Tomi
 Tomphson, Guillermo
 Torrens, Luis
 Torres Ruiz María Teresa
 Tray, Johnny
 Tricop y Africa
 Tubuaca, Eduardo
 Laman y Williams
 Upua
 Urit, Teresa
 Uroa, María
 Uta, María
 Uta, Miguel
 Vandi
 Vara Uroad, María
 Vedudu, Vidal
 Veiga y Avendaño
 Vicariato Apostólico
 Vicente Becobe y Bialana Bieyo
 Vicente Macole y Lescha Makisso
 Vicente Moatiche Cristina y Margarita
 Meala
 Vilba Fernández, Manuel
 Viñas, Juan
 Virginia Bason, Antonia
 Wahobe, Carlos
 Walterio Dougan, José
 Wamya y su mujer Lourdes Mañes
 Wamya y su mujer Lourdes Mañes e hijo
 Enrique
 Whright Kepat, Isaac
 Wright, Nicolás
 Williams Bassa y su mujer Benita Mangue
 Williams, Francisco
 Williams, Santiago
 Williams, Sori
 Wumbe Chema, Enrique
 Yamba, Jene
 Yamba Samba, mujer Teresa e hijo Fermin
 Yayayi Mama e Isabel Moni

Ycola, Juan
 Yeek, Tomás
 Yek
 Yema, Asunción
 Yema, Esteban
 Yema, José
 Yemingo, Paciencia
 Yemis, Patiene
 Yemis, Luis
 Yimmyma Jonhson, María
 Yo, Joaquín
 Yo, Perice y Davis
 Yoke, Celestino
 Yoko, Joaquín
 Yoko, Willein
 Yomna, Esteban
 Yosaya Siono mujer Cristina e hijo Miguel
 Yosiah
 Yoye, Isaya
 Yoyo, Rafael
 Ytobo, Matilde
 Yyac, Mercedes

SIPOBO

AGRICULTORES

Boada Flakere, José María
 Carlos, Cristina
 Clemente Bonique y Joaquín Malanga
 García Amilivia, Pedro
 Harinton, Susana
 Herederos de Gabino Mopo Botuko
 Herederos de Moisés C. Jones
 Jesús y Joaquín Mallo
 Jones, Moisés G.
 Jones Moisés C. Santiago
 Meawun, María
 Sociedad Portuguesa Progreso Limitada
 Santiago, Tomás
 Thorpo, Julián
 Wall Gimer, J. Teresa del

TIBURONES

AGRICULTORES

Bas, Conta mujer e hijos
Bimbo, Juan
Blanca, Isabel
Calvo Mollar Hermanos
Camara, Lamina
Credo Boseka, Elías
James Sany y María Bubi
Johans
Jonhnsom
José Copa Johannes Ekué
Loche, Jorge
Mandé, Yo
Mangué, Yambasu
Manuel Vizoso Fernández y José Arsuaga
Gimón.
Méndez Sosa, Antonio
Paco, Francisco
Patronato de Indigenas
Pérez López, Antonio
Potau y Domenech
Sera, Fanny
Sokoto, Cecilia
Sokoto, Molac
Sori y Sobrina María Rippo
Tela, María
Vaiva Davies, María
Vizoso Saavedra, Alfonso

TIMBABE

AGRICULTORES

Explotaciones Agrícolas de Fernando Póo
Gocoina S. A.
Granje, Esther C.
Pino, Ambrosio
Polavieja Boala, Teresa N. Tete
Polavieja, Pablo
Rijeka, Ignacio
Riosa, Félix B.

Robbe, Marcelina
Siaho, Mateo
Siesa, Pilar
Vicenta Rijoto y hermanos
Victoria Pérez y Antonia Llorens

TOHALO

AGRICULTORES

Elija Clinet y su mujer Bubi Ana Lapesa
Explotaciones Agrícolas S. L.

TOPE

AGRICULTORES

Boleka, Elena
Boliyeri, Higinio
Bolopo, Higinio
Bonaho, Simeón
Boodes, Sabina
Bubi, Félix
Bubi, Pateri
Buekohq
Dikeno, Francisco
Ebepe, Elena
Gabriel Oni y Elena Boleka
Joaquin y Jesús Mallo
Johnson, Janet
Laesa Yokose, Emilio
Margarita, Quielo, Pablo Neazo e hijo Diego
Mercedes Vila G. y Mercedes Martín Vila
Niger, Daniel
Pola, Faustino
Serra Parera, Miguel
Simeón
Suku, Miguel
Tojan, Peddo
Tomas, Johnson
Vila González, Mercedes
Waya, Amos

TUPLAPLA

En la isla de Fernando Póo al Oeste. Playa de mar y territorio contiguo al Batohikoppo Bubi; al Este tiene el floreciente poblado de Banoi o Laka, a cuyo distrito pertenece. Tiene numerosas fincas de cacao de los indiegnas del pueblo de Batol. Existe en su demarcación el camino de circunvalación llamado del Gobierno y el de la rianza ambos muy transitados.

UREKA

Es la región más al Sur de la isla con grandes bosques palmerales por explotar y muy poco visitada por la falta de caminos. Atesora una verdadera riqueza forestal, mereciendo especial mención los numerosos árboles de nuez de kila. En épocas del año los naturales se dedican a la pesca. En sus playas abundan las tortugas de todas clases y tamaños, pudiendo hallarse numerosos ponederos de sus huevos. Los bubis de esa región acuden a Carlos para lo que necesitan.

WATER PLACE

AGRICULTORES

Adolfo y Manuel Williams
Alonso Roger, Justo
Blanca, Isabel
Boada, José María

Compañía Agrícola e Industrial de Fernando Póo

Compañía Colonial de Africa
Ganadería Agrícola Ecuatorial S. A.
García Kaicas, Joaquín
Hilaria e Ignacio Bohoko
González, Martín
John, Julia
Salvador y Ginés Pérez Ballester
Sesinando Abreu, Juan
Torao, Obe Paco y Meta
Valle y Giner, Teresa del
Williams, Tomás A.

ZARAGOZA

AGRICULTORES

Acosta Moreira, Bernardino da
Asunción Sota y Cecilia Beile
Bohotó
Bolte y José, Facundo
Bubi, Ripale
Bubi, Riqueche
Bubi, Siñoko
Compañía Agrícola e Industrial de Fernando Póo
Estévez García, José
Facundo Bolte y José
Magdalena Siesa y Pedro Bayón
Manuel Supoloy y otros
Maria Samba Viuda de Renner
Mercedes Sialo e hijo Lorenzo
Sialo, Rafael
Siesa e hijos Rafael y Manuel Sialo
Siesa, Pilar
Sochi y Luba
Sota, Benita
Watson, Ana



COLONIAL PEREZ ANDUJAR, S. A.

BATA

SUC. SANTA ISABEL

FACTORIAS:

MIKOMESENG
EBEBIYIN
NIEFANG
EVINAYON
RIO BENITO

PRODUCTOS COLONIALES:

Café	Banana	Palmiste	Copra
Cacao	Cacahuete	Aceite Palma	Etc.
Yuca	Tabaco	Cocos	

DISTRIBUIDORES DE:

Mack - Studebaker - Indian - Frigoríficos Servel

REPRESENTACION EN CANARIAS:

MERCANTIL HISPANO AFRICANA

Gral. Primo de Rivera, 20
Veintinueve de Abril, 62
Las Palmas - Teléfono, 2084

Méndez Núñez, 28
Sta. Cruz de Tenerife
Teléfono, 1228

URBANIZADORA COLONIAL, S. L.

BATA

SUC. SANTA ISABEL

EDIFICACIONES

URBANIZACION

OBRAS EN GENERAL

Suministros Coloniales, S. A.

IMPORTACIÓN - EXPORTACIÓN - AGENCIAS

BATA (Guinea Española)



FRUTOS COLONIALES

FACTORIAS en:

EBEBIYIN
MIKOMESENG
RIO BENITO
ALEN
MONGOMO
NIEFANG
EVINAYONG
N'BOATE

SEGUROS
NORTHERN, THE WORLD

CARBURANTES Y LUBRIFICANTES



SHELL

FÁBRICA EXTRACCIÓN ACEITE EN N'KUÉ
FÁBRICA DE HARINAS Y FÉCULAS DE YUCA
EN N'BOATE

CONSIGNATARIOS DE BUQUES

AGENCIA DE LAS COMPAÑIAS:

SAMUEL, HOUGH & COMPANY LTD. - ELDER DEMPSTER LINES, LIMITED
JOHN HOLT & COMPANY LIMITED - FARRELL LINES, INC., NEW YORK

ENTIDADES AFINES:

FACTORIAS SUMCO, SANTA ISABEL DE FERNANDO POO - SUMCO, LTD., CALABAR (Nigeria) 31 Bassey Duke St. - COMERCIAL ROSELLÓ, S. A., BARCELONA, Martínez Anido, 12 - STA. CRUZ DE TENERIFE, S. Francisco, 2 - LAS PALMAS, Fdo. Guanarteme, 14.

MUÑOZ Y GALA

CASAS EN:

SANTA ISABEL
FERNANDO POO
Apartado, 136

BATA
GUINEA CONTINENTAL
Apartado, 38

Oficinas en Madrid: AVDA. DE JOSÉ ANTONIO, 27 - 3.º N.º 2
Telegramas: MUGA. - Teléfono, 2-1-7-4-6-7

●

FERRETERÍA - MOTORES - ARTÍCULOS SANITARIOS - MATERIA-
LES ELÉCTRICOS Y DE CONSTRUCCIÓN - FACTORÍA EN
GENERAL - EXPORTADORES DE PRODUCTOS DEL PAIS
PLANTACIONES DE CAFE Y CACAO

Casa AMILIVIA LTDA.

FUNDADA EN 1906

DOMICILIO SOCIAL:

SANTA ISABEL DE FERNANDO POO

Dirección Telegráfica: AKONIBE

●

OFICINAS EN MADRID:

AVDA. DE JOSÉ ANTONIO, 27 - 2.º N.º 5

Teléfono: 3-1-0-4-3-0.

GUINEA CONTINENTAL



GUINEA CONTINENTAL

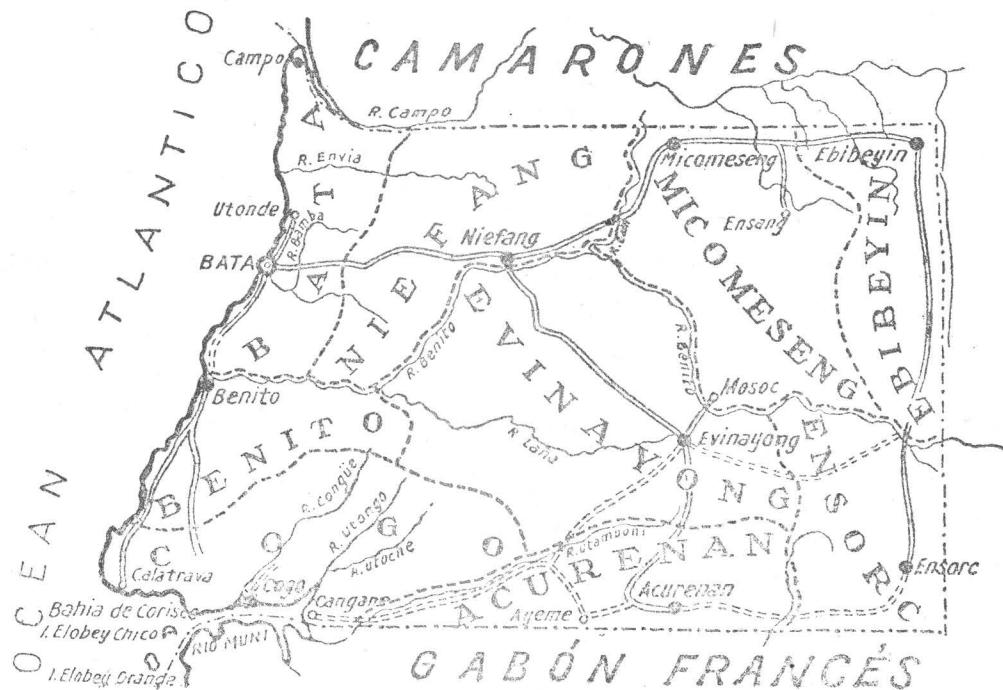

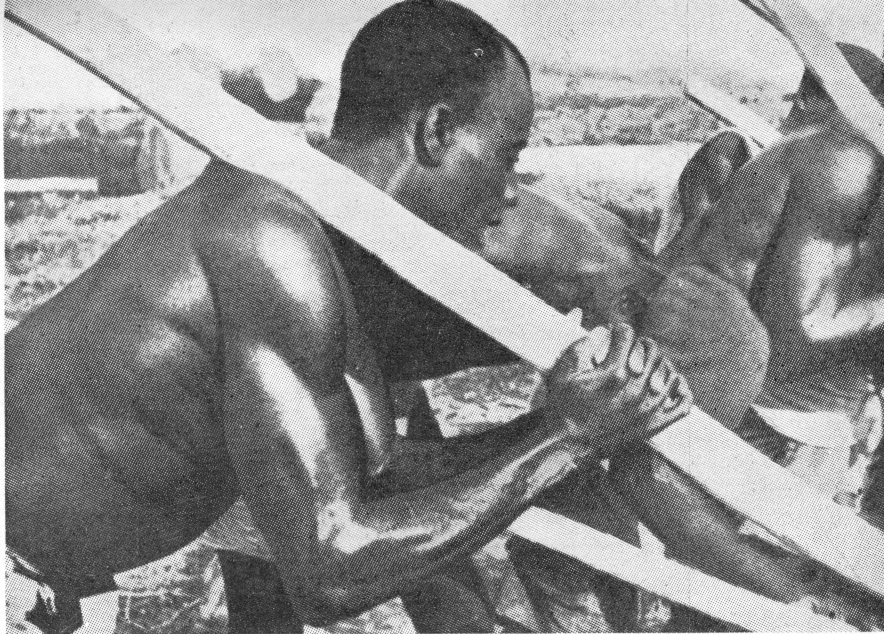

Braceros pámués apalancando para sacar una troza.

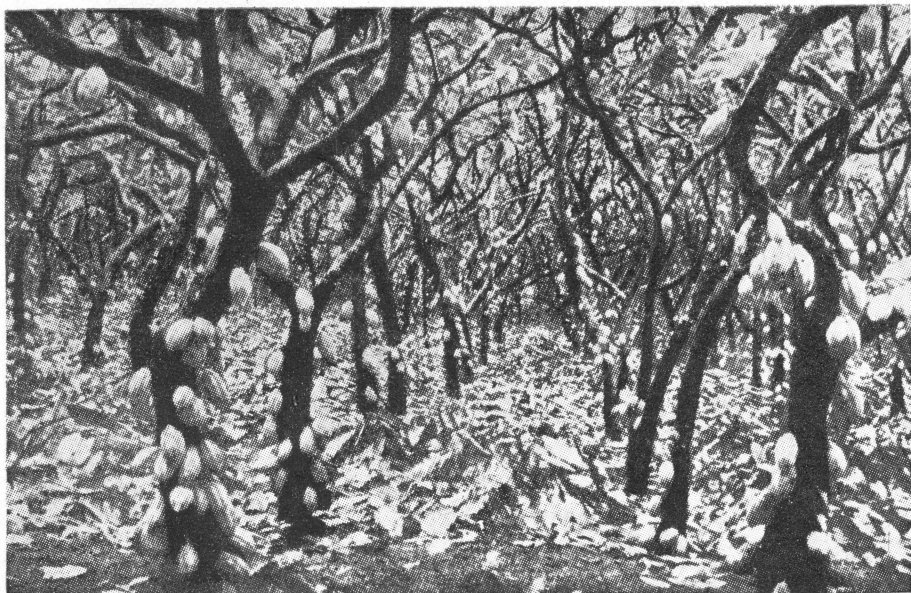

Finca de cacaoteros.



Niños pámués.

GUINEA CONTINENTAL

EXTENSION Y LIMITES

La extensión de la Guinea Continental Española es de unos veinticinco mil kilómetros cuadrados, aproximadamente la cuarta parte de los territorios costeros que nos correspondían por el Tratado de El Pardo, y la quinta de lo reclamado, según nuestros derechos. La configuración es de límites regulares y trapezoidal. Recuerda su situación mucho a la de Ifni, por su posición dentro de territorios de dominio francés, y aunque su extensión es hoy, con respecto a aquel territorio, como dueciséis a uno, y sus condiciones económicas infinitamente mejores, pretendieron los franceses, dejarla reducida a un territorio parecido al de Ifni. 170 kilómetros de frontera lineal nos separan por el Norte del Camerún y 130, más 190 en direcciones en ángulo recto, del Gabón, por el Este y el Sur. Por el Oeste se abre al Atlántico nuestra Colonia.

ECONOMIA

La leyenda de la prodigiosa fecundidad del suelo africano, tan extendida, quiebra en absoluto por lo que se refiere a nuestra Guinea Continental. Si aquellos terrenos se

trasladan a un clima como el de la meseta castellana, se convertirían en un desierto. Sin embargo, bajo los rayos del sol y el agua del espacio trópico-ecuatorial, la colonia resulta apta para múltiples cultivos, allí donde se respeta y se cuida el preciado tesoro del manto vegetal que cubre la granítica constitución del suelo.

Si el bosque es suprimido, disminuyen las lluvias, y el suelo, sometido a la acción directa del sol perpendicular y a la erosión de las aguas, se empobrece rápidamente desapareciendo toda su riqueza orgánica. La colonia está poblada por una densa selva, pero con sus frutos y caza sólo bastó a alimentar a los pueblos pigmeos que primitivamente la habitaron. Ya la raza bantú hubo de recurrir al desbosque y al cultivo herbáceo, con el abandono consecutivo del lugar por su empobrecimiento rápido. Al llegar los europeos no cambió mucho el sistema de cultivo, sólo que éste fué más bien de plantas arborescentes: café y cacao sobre todo. Poco a poco, se fueron adoptando en el Ecuador las prácticas agrícolas de los países de la zona templada del Planeta. Pero las medidas no eran siempre las adecuadas, por lo que todo esto se fué sustituyendo por una agricultura tropical científica. Ello ha tenido como consecuencia que si bien el desbosque es necesario ha-

cerlo para poder instalar los cultivos, hay que tener en cuenta que, si éste es mayor de tres o cuatro hectáreas, la humedad ambiental de la selva ya no puede influir sobre los terrenos dedicados a plantaciones, y como por otra parte no se puede prescindir en absoluto de esta humedad—porque durante “la seca” los terrenos arcillosos llegan a cocerse al sol de tal forma que las raíces de las recién plantadas matas se quiebran—, hay que acudir a medidas que proporcionen una humedad adecuada. El método para lograr ésta, de forma que no dañe al europeo y que beneficie a las plantaciones, es, el sombreado, rápidamente aceptado por todos los finqueros. También son empleadas las plantas de cobertura y el rastrojo verde, que evitan la rápida evaporación en los terrenos expuestos al sol. Antes de iniciarse la seca es beneficioso el laboreo superficial. Los trabajos antierosivos son propios para aquellos terrenos cuya inclinación haga probable que, las grandes lluvias, arrastren la tierra productiva.

Las labores del trópico tienen sus características especiales: las semillas pierden pronto su poder germinativo; han de emplearse lo más frescas posible. La siembra es conveniente hacerla al terminar la seca, menos los cultivos que por sus condiciones especiales estén sometidos a otras servidumbres atmosféricas, como son los tabaco y el algodón. Una operación común a los dos cultivos más importantes es el secado del café y el cacao, éste se hace en secaderos de leña. El almacenaje presenta dificultades mayores que en las zonas templadas, puesto que en los trópicos se estropean más rápidamente los productos agrícolas. Los destinados a la exportación se conservan en sacos y éstos en almacenes que no presenten oquedades propicias al depósito de polvo, que acarrea como consecuencia inevitable la abundancia de insectos destructores. La Agricultura indígena entró en una nueva fase de actividad a partir de 1938, en que se inició una política de invitar a éste a efectuar plantaciones. Sumaban las fincas indígenas en 1945 unas 10.000, de las cuales correspondían más de 2.000 al distrito de Bata. La participación indígena en la colonización agrícola era antes casi nula, excepto en el dis-

trito de Kogo, en los alrededores de la Bahía de Corisco. Hoy, por la especial psicología del indígena y la distribución caprichosa por el interior de sus fincas, no se sabe a ciencia cierta cuánto producen las plantaciones negras. La carretera central de Bata a Ebibeyin es el eje de la producción de café. Junto a este eje se sitúan las zonas de Monte Bata, Niefang y Micomeseng; pero las plantaciones no han quedado limitadas a él. Una vez abierta la vía de acceso que conduce de Niefang a Evinayong, aparecen junto a ella nuevas fincas de café; así como la carretera que va de Eribeyin a Ensore, a lo largo de la frontera oriental, atraviesa en su primer tramo gran cantidad de cacaotales indígenas. Mofó, al Sur de Bata, es la finca de café de mayor extensión de todo el Continente. También se encuentra sobre la cuenca del río Aye otro gran núcleo cafetero. Más al Sur están situadas las primitivas fincas. Plantaciones europeas de cacao no se encuentran en la Guinea Continental. El aceite de palma se beneficia en Mangola, sobre el Cabo San Juan. Es necesario subrayar también la importancia que ha alcanzado la yuca en estos últimos tiempos, concentrada en los alrededores de Bata y en Niefang. Las cantidades que se producen y exportan de cocos, nuez de cola, copra, etc., son, en realidad, insignificantes.

Aparte de los centros de demarcación, que son también centros comerciales, existen varios mercados oficiales, que sirven al intercambio de los productos agrícolas. Estos mercados son Bujabiyan y Afamengui; en la carretera de Micomeseng a Ebibeyin; N'Kue y Ayatan, en la que va de Micomeseng a Niefang; Mongo y Bindun, en el trozo de vía de Niefang a Bata. La función fundamental de las factorías es el intercambio de productos indígenas y europeos; pero son también los lugares donde más íntimamente entran en contacto el nativo y el blanco. Sólo las instituciones sanitarias, la Misión y la enseñanza en cierto sentido, se ponen tan en contacto con el indígena. A los blancos que se encuentran al frente de estos establecimientos suelen acudir hasta con sus pequeños problemas particulares.

Cifras redondas de las cantidades de productos agrícolas que se destinan a la exportación anual:

- De café, 4 millones de kilos.
- De cacao, 1.100 millones de kilos.
- De yuca seca, 3 millones de kilos.
- De aceite de palma, 250 mil kilos.
- De almendra de palmiste, 80 mil kilos.
- De cocos frescos, 280 mil kilos.

La producción forestal es la gran riqueza de la Guinea Continental española, pues la mayor parte de su extensión la ocupa el bosque virgen ecuatrorial. Ofrece una inmensa variedad de especies en maderas ricas y de utilidad diversa, entre las que destaca por sus cualidades inmejorables la de okume. El total de la exportación anual de maderas alcanza a las 100.000 toneladas métricas, pero, en realidad, la riqueza forestal de la Guinea ni se conoce ni se explota sino en mínima parte. La ordenación de montes es difícil en estas tierras vírgenes, por lo cual es lógico comprender que la explotación forestal de la Colonia, iniciada hace cosa de unos veinte años atrás, no se haya ajustado hasta ahora a una técnica irreprochable. Los ríos que atraviesan la selva han servido durante mucho tiempo como únicos caminos viables para la salida de la madera. Hoy funciona algún ferrocarril maderero, pero la producción forestal se puede decir que está concentrada sobre la costa de Bata, sobre todo al Norte de Rio Benito y en la región de Cabo San Juan; encontrándose también frente a Kongo, en la margen izquierda del Congue, y en el interior, al Sur del Utamboni.

Un cuidado especialísimo se ha de tener en preservar los troncos cortados de la acción destructora de hongos e insectos parásitos pues hacen desaparecer rápidamente a los más gigantescos ejemplares. De Okume se llega a exportar más de 400 mil toneladas anuales y su principal aplicación es la de hacer con ella tableros para el contrachapado. Da también buenas tablas para la construcción y sirve igualmente para embalajes de lujo. La caoba del Gabón es de iguales características que la caoba americana. Son maderas finas las del bokapi, el roble africano, el nogal africano, el limoncillo duro, el roble rojo, etc., etc. Especies de uso medicinal arbóreas también se encuentran en nuestra Guinea. De ellas podemos citar las diversas clases de quinás, el árbol que da la yohimbina, el estrofanto, alguno de la especie de las mentas, la vitacola, de poder tónico análogo al de la nuez de cola y aceite de Gorli.

La industria es derivada de su gran producción agrícola, al beneficio del café y el cacao y a la explotación forestal. No queremos decir con esto que no existan posibilidades de extensión en el campo de la industria, puesto que los estudios hechos hasta el día no pueden darnos conocimiento exacto de ello. Es posible hablar de existencias de hierro, de piritas diversas, de titanio y de oro. Este ha sido el más investigado hasta el día, sobre todo por su procedencia fluvial. El análisis de las arenas de los ríos nos da un conocimiento más o menos exacto de las posibilidades mineras de una región. En los países vecinos existen explotaciones de cuencas auríferas más o menos diferenciadas. En cuanto al hierro se puede decir que lo tiñe todo. Las rocas ferruginosas han sido explotadas por los indígenas como venas de hierro. El titanio lo hay en muchos ríos de la colonia.

MARIANO ORIVE RIAÑO

Existencias permanentes de Maderas de las mejores calidades Nacionales y de los Territorios Españoles del Golfo de Guinea
 Importador de Madera de Guinea por cuenta propia y a comisión

Exportador de Camiones, Diferenciales, Cajas de Velocidad, y repuestos en general
 OFICINAS: Calle Canalejas, 16 - Teléfono, 5137 - Apartado, 115

LAS PALMAS DE GRAN CANARIA

HIJO DE VILAR PEREZ

FABRICA DE AZULEJOS Y SANEAMIENTO

Avenida Fernando el Católico, 12
VALENCIA

I N E D E R I A

Aplicaciones Generales Electrico-Telegraficas

J. HEREDIA

INSALACIONES Industriales y Domésticas
Venegas, 68 Las Palmas Gran Canaria

Representante de:
ANGLO ESPAÑOLA DE ELECTRICIDAD, S. A.

JOSÉ MARTORELL MEZQUIDA

IMPORTACIÓN EN GENERAL.

Exportación: Palmiste-Acete de Palma
[Banana Seca

Plantaciones propias de café "El Guancho"
Abacá, Mandioca (Yuca) Bananas.

Mirección Telegráfica: MARTORELL.-Bata
Gutnea Española.

"LIFRAM"

FABRICA DE CONFITERIAS 'GALLETAS Y CARAMELOS

LA ROSA, 35. - Teléfono, 3529

Despacho: "La Colmena", Tléf. 2394.

SANTA CRUZ DE TENERIFE

ALMACENES DE ABASCAL

Guerrero, Pérez y Ortiz

Importación y Exportación

SANTA ISABEL
(Fernando Póo)

BATA
(Guinea Española)

EVARISTO CEREIJO VAZQUEZ

SUB-AGENTE para la Guinea Española de los
Automóviles "AUSTIN"

AGENCIA DE COMPRAS:

San Luis, 10 - Apartado, 383
LAS PALMAS. (Canarias)

Taller Mecánico y Accesorios Automóviles
MAGANDA-BATA. Apartado, 2
(Guinea Española)

Dirección telefónica EVAREJO



BATA

ROSENDO MENDEZ

Representante de casas nacionales de toda clase de mercancías
para la Guinea Española

Oficina Central:
S/C. de La Palma
Apartado. 58

Almacenes en Santa Isabel (Fernando Póo)
Armengol Coll, 31
Apartado, 188

Telegramas: FRONTIS

PEDRO CRUZ NARANJO



PROVEEDOR DE MERCANCIAS EN GENERAL A GUINEA ESPAÑOLA.

CABLES - CANARIMPORT

Secretario Artiles, 63 - Las Palmas de Gran Canaria

Bata

Bata no es sólo capital de la Guinea Continental Española, sino que lo es además de la región, una de las tres en que se divide el territorio en sentido de los meridianos, de forma que la costa queda separada administrativamente del interior. Esta región cuyo centro es Bata, tiene además las principales ciudades de Guinea dentro de sus límites; Benito y Kogo. En esta región cuyo centro es Bata, tiene adetal, reside el Subgobierno y las Jefaturas de los Servicios Oficiales que le corresponden. Ciudad más moderna que la capital de Fernando Póo, presenta un aspecto más movido pues allí tienen su representación muchas casas comerciales, agrícolas y fo-

restales que explotan el rico territorio del interior. Los barrios europeos e indígena, están separados y desde hace años se construyen para estos últimos, casas más firmes que las hechas con los materiales del país, en las que se ha cuidado los detalles de comodidad e índole sanitaria. La ciudad europea tiene calles amplias muy bien trazadas, sometidas a un plan de urbanización recientemente estudiado, y casi todo él forma una gran ciudad jardín con chalets como viviendas. Tiene también los edificios públicos necesarios para el desarrollo de su misión. Bata está comunicada por carretera con todas las ciudades que se extienden por la periferia de su territorio y por mar con Santa Isabel.

Centros y Dependencias Oficiales de la Guinea Continental

Sub-gobernador: Don José Chincharro Lamamie de Clairac.	Director del Hospital: Don Joaquin Bardajil Buitrago.
Ingeniero de Obras Públicas: Don José María López.	Presidente del Consejo de Vecinos: Don Manuel L. Gómez Moreno.
Sub-delegado de Hacienda: D. José Guerra.	Ingeniero Forestal: D. A. Ortega.
Juez Distrito Continental: Don Jorge Le-Martin Calero.	Delegado de Policía: Don Angel Carmona.
Presidente de la Cámara Agrícola: Don José Marin Calero.	Capitán Administrador de Bata: Don Verugo Morcillo.

Profesiones, Oficios, Establecimientos Comerciales e Industriales y Explotaciones Agrícolas

ABOGADO

Sánchez López, Francisco.

AGENTES DE NEGOCIOS

Agencia Fortuny Limitada.
Agencia Fortuny Limitada.
Comercial Frapejo, S. A.
Gonzálvez Arraiz, Vicente.
Hatton y Cookson Limitada.
Lillo Moner, Vicente.
Suministros Coloniales, S. A.

AGRICULTORES

Agencia Fortuny Limitada.
Alada, S. A.

Alonso Abad, Valentin.
Andújar Carlos y Ferrer, S. L.
Angue, Martin.
Araos y Vergara, José María de.
Arenes, Aquilino.
Arenes González, Neoterio.
Arsensio Ortiz e Hijos Limitada.
Arsensio Ortiz Gómez y Elías Hinestrosa.
Arsensio Ortiz e Hijos Limitada.
Ariñano Galdacano, Pedro Miguel.
Audelio Santiuste, S. C.
Andrés Saladio y Cía.
Babale, Pedro.
Bangui, Juan.
Bekon, Eto.
Bekoro Mbá.
Bello Saaverio.
Bende Mehua, Pedro.
Bernal Gussquet, Manuel.
Blasco Tusquest, Miguel.
Café y Maderas de la Guinea, S. A.
Calvet y Casas Emérita.
CAPA.
Casajuana y Compañía S. L.
Cía. Colonial de la Guinea Continental.
Cía. Colonización Nacional Africana.

- Cía. Agrícola Industrial de Fernando Poo.
 Cía. Anónima de Productos Africanos.
 Cobe, Mariano.
 Colonial Pérez Andújar, S. A.
 Colonial del Muni, S. L.
 Coguisa.
 Comercial Frapejo, S. A.
 Compañía Comercial Africana, S. A.
 Compañía Nacional de Colonización Africana.
 Comunidad de Bienes Hacienda Mininidra.
 Comunidad Hacienda "Las Palmas".
 Cuervo y Martín, Limitada.
 Cuervo Viera, José.
 Drumen, S. A.
 Ducadia Rengo, Pablo.
 Ebita Esoba, Raimundo.
 Ebula, Juan.
 Edchuann, Miguel.
 Elías Barrechehernea y Angel Aparicio Adán.
 Esangue, José.
 Escribá de Romani, José María.
 Eulalia y María Soler Galvet.
 Explotaciones del Muni, S. A.
 Félix Gasul Sardia y Lucas Insie.
 Fernández Lozano, António.
 Fernando Esano y Andrés Epota .
 Font de Rubinat, Felipe.
 Forcada González, Eduardo.
 Francisco G. Martín y Antonio Pérez.
 Frontera Just, Francisco.
 Galvet y Casas, Emérita.
 Gacoma, S. A.
 Gómez Pérez, Catalino.
 González Corbeña, Alfonso.
 González Casado, Juan.
 González Casado, José.
 Goula Costa, Ramón.
 Hatton y Cookson Limited.
 Herside Martín, Federico.
 Herrero de Covantes, Ignacio.
 Higinio París y Compañía Limitada.
 Industrial y Comercial Africana.
 Irurzún y Sagardia, S. A.
 Isusi y de la Torre, Enrique.
 Jesús Angelina y Noeterio Arenes.
 John Holt y Compañía.
 Jover Mota, Buenaventura.
 Juan Suárez Ponce y Hros. de R. H. Suárez
 re
 Julia Ayala, Hermanos de.
 Julio Ndjomba y Guillermo Suango.
 Krohnert, Otto.
 Kronert, Hooto.
 López Cano, Gabriel.
 Lozano y Francisco Hinestrosa.
 Makoso, Juan María.
 Mañe Ela, Acasio.
 Maoteiro y Compañía.
 Marlota Martínez, César.
 Martín E. Vilaseca, Tomás.
 Martínez Hermanos, S. Ltda.
 Martínez e Hijos Limitada.
 Martorell y Mezquida, José.
 Martorell y Mezquida, Gabriel.
 Mayer Iyanga, Rafael.
 Mbasi, Sebastián.
 Mediavilla Gutiérrez, Alipio.
 Melenga Ngonfo, Gregorio.
 Mendiluce Baita, Román.
 Mitengui, Casimiro.
 Mombo, Cornelio.
 Monrovia, Calé .
 Moreno Apolinario, Juan.
 Moyana Mesa, José.
 Mulleras Márquez, María.
 Muñoz y Gala.
 Muriman, Matías.
 Navarro y Compañía Limitada.
 Nbuamangongo, Andrés.
 Ndoko, Fernando.
 Ndoko, Esteban.
 Ndongo, Juan.
 Neoterio, Angelina y Jesús Arenes.
 Ndijoba y Ngudi, Agapito.

MANUEL BEAUTELL

Importador - Exportador - Comisiones y Representaciones
 Suministros agrícolas.-Abonos.-Productos Químicos.-Insecticidas Anticripto-
 gámicos.-Pulverizadores.-Maquinaria vinícola y agrícola en general.

Tleg. FERTIL - Apartado, 144 - Telf. 2334 Rambla Pulido, 614

SANTA CRUZ DE TENERIFE

MANUEL LOPEZ TRINIDAD

Agente Comercial Colegiado

Antiguo Importador-Exportador del Mercado Colonial Español

AGENTES en: Estados Unidos, Inglaterra, Australia, Dinamarca y Bélgica

CASA CENTRAL: ILAS PALMAS DE GRAN CANARIA, MURGA, 17

Telegramas: LITO

Teléfono, 5-9-4-7

Ngoa, Bernardo.
Oma, Luis.
Orero, Mateo.
Pablo y Félix, Gasul.
Padrón Mellán, Francisco.
Pérez Andújar, Alfonso.
Pozo Ariznavarreta, Justina del.
Prat Sagrera, Joaquín.
Rambe, Pedro.
Razquien Díez, Francisco.
Río Campo, S. A.
Rivas y Rivas, Jesús Cristino.
Robinson, Radopph.
Rodríguez, Joaquín.
Roig, Ramón.
Roig Font, Juan.
Roku, Raimundo.
Roselló Boleda, José.
Roselló, Enrique.
Salafranca Pérez, José.
Sandoval y Chamorro.
Santalices Nieto, Perfecto.
Santalices Nieto, Manuel.
Sauter, Erich.
Smihtg, Alfredo.
Suministros Coloniales, S. A.
Soler Gálvez, José María.
Touchar Pérez, Eugenio.
Transportes Africanos, Limitada.
Trias, Luis.
Vicariato Apostólico.
Vices Font y del Pino Limitada.
Vilaseca Tomás, Emiño.
Vilaseca Tomás, Martín.
Vilella, Manuel.
Villarroya, José.
Volsquets, Carlos.
Woermann, C.
Yequi, Melcor.

ASERRERIA Y CARPINTERIA MECANICA

Bolado Romate, Lorenzo.

AUTOMOVILES (VENTA DE)

Colonial Pérez Andújar, S. A.
González Corbeña, Alfonso.
Hatto y Cookson Limited.

BARES

Conesa Carceller, Pilar.
Isus Farré, Francisco.
Salmerón Pérez, José.
Vila Sala, Martín.

BARBERIAS

Arunes Barreto, José.

CARPINTERIAS

Angue, Martín.
Promotora de Intercambio, S. A.

COMERCIOS (FACTORIAS)

- Abdela, Miguel.
 Abelafo Rodríguez, Guillermo.
 Abraham, José.
 Abrahan, Juan.
 Agencia Fortuny, Ltda.
 Aguirre Arejula, Félix.
 Aguirre A. Ormazabal, José de.
 Aguirre, Félix de.
 Alada, S. A.
 Alcácer Tomás, Vicente.
 Tlense Abad, Valentín.
 Alvarez y Alvarez, Tomás.
 Andújar Carlos y Ferrer, S. L.
 Angulo Fijaredo, José Manuel.
 Araez Bergara, José M. de.
 Arenes, Aquilino.
 Arenes González, Neterio.
 Arsenio Ortiz e Hijos Limitada.
 Arsenicio Ortiz Gómez y Elías Hinesresa.
 Asad Abdela.
 Augusto Cruz, Ricardo.
 Badía Campubri.
 Banco Exterior de España.
 Barros Wilson, S. L.
 Beken, Ete.
 Belio Ordaniz, José.
 Bernal Gussquet, Manuel.
 Bauchand Fernández, Rafael.
 Blasco Tusquets, Miguel.
 Café y Maderas de Guinea, S. A.
 Calderón del Río, Francisco.
 Camarón Morrell, José.
 Camarón Pavira, Salvador.
 Cañidas Pujol, Clemente.
 Capa.
 Casajuana y Compañía.
 Castro Yanes, Primitivo.
 Cazar Cañiso, Ramiro.
 Ceceijo Vázquez, Evaristo.
 Colonial Pérez Andújar, S. A.
 Comercial Frapejo, S. A.
 Comercial Cice, S. A.
 Comercial Durall Frewneda, Ltda.
 Compañía Comercial Africana, S. A.
 Compañía de Explotaciones Coloniales.
 Compañía Nacional de Colonización Africana.
 Compañía Colonizadora de Guinea Continental.
 Compañía Anónmia de Productos Africanos
 Compañía Auxiliar de Fomento Colonial.
 Gonesa Carceller, Pilar.
 Cooperativa Nacional de Primeras Materias Feculentas.
 Cruz, Antonio.
 Cuervo y Martín, Limitada.
 Cuervo Viera, José.
 David, Juan.
 David Mokol, Jorge.
 David Mok Migue.
 Dekage Compañía Colonial.
 Ducadia Rengo, Pablo.
 Dueñas Alvarez, Jesús
 Durail Carreras, Juan.
 Durán Corbera, Rosendo.
 Elías Barrechernea y Angel Aparicio Adá.
 Egusarbe, S. A.
 Aguzquiza Uriarte, Julián.
 Enrique Durall, José.
 Explotaciones del Muni, S. L.
 Pamé Susa, Rafael.
 Fernández Lorenzo, Edelmiro.
 Fernández Morote, Algimiro.
 Fomento Colonial.
 Forcada González, Eduardo.
 Freire García, Inocencio.
 Fren'erant Just, Francisco.
 Gala Marín, Hilario.
 Galano López, Antonio.
 Garriga Corominas, Juan.
 Georgia Petroleum Company.
 Genta Costa, Ramón.
 Gil Llapis, María.

METALURGIA MANUFACTURADA S. A.

ALMACEN DE FERRETERIA

Apartado, 16 - MONDRAGON (Guipúzcoa)

Sucursal: MADRID, Cáceres, 3

Gesbert y Ormaelea Limitada.
 Gómez Gómez, Francisco.
 Gómez Pérez, Catalino.
 González Herraiz, Vicente.
 González Herraiz, Rafael.
 González Corbena, Alfonso.
 González Tejedor, José.
 González Casado, Juan.
 González Marrero, Domingo.
 González Casado, José.
 Gorriiz Castaño, Jesús.
 Guerrero Pérez y Ortiz.
 Gutiérrez Alonso, Rafael.
 Gutiérrez Canteli, Enrique.
 Hatten y Coeksen Limited.
 Hermanos Freire Limitada.
 Intercolonial, S. A.
 Industrial y Comercial Africana.
 Irurzún y Sagardia, S. A.
 Isusi y de la Torre, Enrique de.
 Jabones Palma, S. A.
 Jeber Mata, Buenaventura.
 Jiménez de la Espada, Ricardo.
 Jorge Bañul, Tomás.
 Jorge, José.
 Jorge, Juan.
 Julián Ayala, Hermanos de.
 Kandler, José.
 Krohnert, Otto.
 Labarreti, Juan E.
 Longueira Sánchez, Antonio.
 López Barco, Julián.
 López Gómez Moreno, Manuel.
 Llanas Victory, Mariano.
 Makol, Masud.
 Makos Juan.
 Mambo, Pedro.
 Mane Ela, Acasio.
 Marles Saladio, José.
 Martín Miguel, Diego.
 Martínez y Hermanos, S. Ltda.
 Martínez Rodríguez, José.
 Martínez e Hios, S. Ltda.

Martor y Mezquida, José.
 Martorell y Mezquida, Gabriel.
 Maynar y Compañía, S. A.
 Maynar y Ferrer, Juan.
 Mayona Mesa, José.
 Medina Sánchez, Leoncio.
 Mena Rodríguez, Vicente.
 Méndez Sio, Antonio.
 Morille Mosquera, Francisco.
 Moritz W. A.
 Muñoz y Gala.
 Nauffal Nauffal, Radih.
 Nbuamangongo, Andrés.
 Nieves Sagasti, Gregorio.
 Noyano Mesa, José.
 Pablo y Félix Casul.
 Palacios Rica, Santiago.
 Pesquera Martín, Gabino.
 Perdiguero Sanz, Gabriel.
 Pérez Gómez, Faustino.
 Pérez García, Ricardo.
 Pérez Andújar, Alfonso.
 Prat Sagrera, Joaquín.
 Pozo Ariznavaceta, Justina.
 Promotora de Intercambios, S. A.
 Redondo Gelpi, Toio.
 Reino Ferreira, Marcial.
 Río Campo, S. A.
 Roca Carol, Baudilio.
 Roku, Raimundo.
 Rodríguez Pérez, Juan.
 Rodríguez Sánchez, Juan.
 Rodríguez, Joaquín.
 Saigado Bravo, Félix.
 Saiafranca, José.
 Saneristóbal del Corral, Enrique.
 Saneristóbal y Compañía Ltda.
 Sancha Gracia, Luis.
 Sánchez López, Francisco.
 Sánchez Galán, Antonio.
 Sanchiz Suárez, Manuel.
 Sandoval y Chamorro.
 Santalices Nieto, Manuel.
 Sánchez López, Francisco.

“ R I C A S A ”

Riegos y Cultivos de Canarias, S. A.

IMPORTADORES DE MADERAS

EXFORTADORES DE TODA CLASE DE MAQUINARIA A GUINEA

Santa Cruz de Tenerife

Rambla Pulido, 23 - 25

Benito

Esta región está comprendida a ambos lados del gran río que lleva su nombre, abarcando por el N. hasta el río Tubana y por el S. hasta el río N'dote. Población: la de la capital es de 1.200 h., de los cuales 29 son europeos; la de la zona, incluyendo la capital, es de 9.636 de los cuales, 71 son europeos. Caminos: existe uno de Benito a Bata, otro de Benito a Kogo y otros que parten de éste, llegando hasta Cabo San Juan; todos ellos son transitables en automóvil. Producción: la principal es la madera que producen las grandes explotaciones forestales de las márgenes del río Benito, llegando a embarcar anualmente este puerto, más de 45.000 toneladas de madera que en casi su totalidad es de la clase "okume", que es enviada para la Península, y en general, para el Norte de Europa. Un Consejo de Vecinos, cuida de la población, en donde existe un gran número de edificaciones de cemento.

GOBIERNO: está representado por un Delegado del Subgobierno de Bata que tiene al mismo tiempo a su cargo, toda una serie de representaciones oficiales. Un teniente y dos clases europas, con soldados indígenas de la Guardia Colonial son los encargados de mantener el orden en el distrito.

MISIONES: en la margen derecha y en la desembocadura del Río Benito, está instalada la Misión Americana que es presbiteriana y en la izquierda, es decir en la ca-

pital, está la Misión Católica, a cargo del Inmaculado Corazón de María,

ESCUELAS: hay una para niños y niñas, y en distintos puntos del distrito, varias a cargo de maestros indígenas auxiliares. Posee un hospital para las necesidades de la zona

El río, en la desembocadura, tiene un kilómetro de ancho, siendo navegable durante 30 km. por existir en este sitio las cascadas de Sendye.

PEDRO CRUZ NARANJO

Proveedor de mercaderías
Secretario Artiles, 63. (Las Palmas)

AGRICULTORES

Agencia Fortuny Limitada
Aggor, S. A.
Aguirre Achustegui, Juan
Agustín Obama y Francisco Echinda
Alvarez, Luis
Araoz y Arejula, Daniel
Araoz y Vergara, José María
Beltrán y Comas, Juan
Cabestani y Aduaga, Rafael
Celis, Tristan
Cia. Agrícola de Guinea Española
Cia. Colonizadora de la Guinea Española
Cia. Comercial Africana
Cia. Agrícola Industrial de la Guinea Española

JUAN SANJAUME MUNNE

AGENTE COMERCIAL

Suministros de productos de las Islas Canarias, para la Guinea Española.
Mercaderías Nacionales y Extranjeras de todas clases.

PILAR, 3, 3o. - Teléfonos. 1535 y 1478

Dirección Telegráfica: JUASAN.

SANTA CRUZ DE TENERIFE

García de Cortazar, Rafael
 Gisbert y Ormaclea Limitada
 Gómez Pérez, Catalino
 González Corbeña, Alfonso
 González Corbeña, Ignacio
 Guinot, José Julián
 Hatton y Cookson Limitada
 Izaguirre y Compañía Limitada
 John Holt y Compañía
 Lázaro Gómez, Luis
 Leonel Tritau, Jorge
 López López, Manuel
 María Guerediaga Logroño e hijos
 Marquardt, Otto
 Martínez, Fernando
 Matzen, Adriana
 Mesegué, Agustín
 Miguel Apezchea, Rosa Agustina
 Misión Católica
 Misión Americana Presbiteriana
 Monongue Bokamba, Rosa
 Naambozo Vennoschap Nederlandah So-
 ciedad.
 Patogo, Eugenio
 Pereira Novas, José
 Perez de Lucía y Juárez, Francisco
 Pérez y Compañía, Limitada
 Poveda Martínez, Fernando
 Prats Martínez, Francisco
 Productores y Explotadores Españoles,
 S. A.
 Rikue, Antonio, M.
 Rodríguez Sánchez, Antonio
 Salvador G. Bangui y hermanos
 Sánchez Torregón, Joaquín
 Sandoval Pérez, Manuel
 Setein, Friedrich
 Silickranth, Hernold
 Sociedad Oliva y Compañía Barcelona
 Smight, Alfredo
 Soler García, Ana

Somo, Pedro
 Tange de Suárez Pozo, Francisco
 Vicariato Apostólico
 Woermann, C.

COMERCIOS (FACTORIAS)

Agencia Fortuny, Limitada
 Alada, S. A.
 Andrés Salido y Compañía
 Aparicio Aden, Angel
 Araoz Vergara, José María de
 Café y Maderas de Guinea, S. A.
 Cia. Auxiliar de Comercio y Navegación
 Cia. Colonizadora de la Guinea Española.
 Cia. Comercial Africana
 Cia. Nacional de Colonización Africana
 Comercial Frapejo, S. A.
 Dekage Compañía Colonial
 Escusa, Lorenzo
 Fernandez Rodr'guez, Victoriano
 Fernández Irari, Tomás
 Frontera Just, Francisco
 García de Cortazar, Rafael
 Garitaonadia y Orensanz, S. L.
 Gisbert y Ormaclea Limitada
 Gómez Pérez, Catalino
 González Gobeña, Alfonso
 González Gobeña, Ignacio
 Haton y Cookson, Limited
 Heid, Rodolfo
 Iguartua y Diego, Luis de
 Isasmendi, Tomás F.
 Izaguirre y Compañía Limitada
 Julian, Jorge
 Lochman, Willi
 María Guerediaga Logroño e hijos
 Metzen, Adriana de
 Moritz, W. A.

JUAN FUNES GUTIERREZ
 REPRESENTACIONES

PROVEEDOR EN GENERAL de toda clase de mercancías Españolas y Extranjeras para la GUINEA
 Especialidad en Productos de las Islas Canarias

MARIA CRISTINA, 21, 2.º

Tlf. 3749.

Zelgs. FUNESAN.

Apartado. 418.

SANTA CRUZ DE TENERIFE

Cia. Española del Golfo de Guinea
 Cia. Nacional de Colonización Africana
 Cruz García, Angel
 Dawson de Coker, Freda
 Dekage Compañía Colonial
 Ebuna Bote, Miguel
 Escudero y Lastra, Eugenio
 Eiyani, Ambrosio
 Ferreira Novas, José
 Frontera Just, Francisco
 Santalices Nieto, Perfecto.
 Santos y Pinto Limitada.
 Sauter, Erich.
 Soler Gálvez, José María.
 Suárez Nosti, Feliciano.
 Suministros Coloniales, S. A.
 Tejada García, Antonio.
 Torra Casanovas, Manuel.
 Torner Castro, Carlos.
 Touchar Pérez, Eugenio.
 Transportes Africanos, Sdad. Ltda.
 Trigo Mora, José María.
 Trigo Mora, Agustín.
 Ugalde y Madariaga, Jacinto.
 Unamuno, José Luis de.
 Uribe y Uriarte, Alberto de.
 Utamboni, S. A.
 Vanaclocha Monzo, Domingo.
 Vila y Morate Limitada.
 Zubiarrre González, Ramón.
 Zubiarrre González, Tomás.
 Woermann, C.

CONTRATISTAS DE OBRAS

Andaluz Muñoz, Federico
 Berreta Monta, Giacomo
 Marotti, Guido
 Monta Noca, Giovanni
 Perdiguero Sanz, Gabriel
 Rodríguez Caneos, Antnio

Santana Romfrez, Norberto
 Torrents Miguel, Martín
 Urbanizadora Colonial, S. A.

FARMACIAS

Leorden y Sarra, María de los Dolores
 López Gómez Moreno, Manuel

HOSPEDAJE (CASA DE)

Conesa Carceller, Pilar

MECANICOS

Diaz de Cerien, Jesús
 García Sampayo, Juan Jesús
 Gomez Romero, Cayetano
 Orero Mercarder, Mateo

PERITO AGRICOLA

Forcada González, Eduardo

RESTAURANTES

Conesa Carceller, Pilar
 Isuá Ferrer, Francisco

VDA. DE JOSE PEÑATE MEDINA

IMPORTACION Y EXPORTACION

Obispo Rabadán, 47

Dir. Telg. "Guanche"

LAS PALMAS DE GRAN CANARIA

TALLER MECANICO

Cereijo Vazquez, Evaristo
Longueira Sánchez, Antonio
Prado Santos, Miguel

TRANSPORTES

Transportes Africanos Limitada
Ramos Facorro, Jesús
Prats Martínez, Francisco
Rodríguez Cruz, Laureano
Sandoval Pérez, Manuel
Salva, Sebastián
Sohsoder, Aberhand
Suárez de Tangie, Francisco
Tange de Suárez Pozo, Francisco
Utambini, A.
Warnokey Piper, Carlos

CABO SAN JUAN

Situado en la Costa Occidental de África en el distrito de Elobey, al 1° 10' latitud Norte y a 13° 2' longitud Este del Meridiano de Madrid. Su población escasa en el mismo Cabo por la dificultad de atracar en sus playas embarcaciones de ningún género, es más densa al Norte, Sur de sus tres puntos.

CALATRAVA

Al sur de Cabo San Juan, distrito de Kogo, población fundada en 1908 por el gobernador general don Luis Ramos Izquierdo, para trasladar a ella la capitalidad del distrito y por la que aún hoy se encuentran algunos edificios de cuando se iniciaron los trabajos y que se conservan en muy buen estado. No habiendo prosperado la idea queda hoy sólo una buena Casa Cuartel que ocupa el Hospital de San Enrique y habitado solamente por una sec-

ción de Obras Públicas, Casa misión, Iglesia, colegio y residencia de las religiosas Concepcionistas.

EKUKO

El Ekuko, río que desemboca en el poblado del mismo nombre es en sí pequeño e insignificante, pero por constituir la única vía que conduce al interior valdría la pena de aprovecharla, impidiendo que los indígenas la inutilicen con los árboles que talan para hacer plantaciones. Río adentro hay excelentes maderas "okume" en abundancia, bastante ébano y otras especies; las tribus que lo pueblan son trabajadoras y empiezan ya a explotar esta fuente de riqueza aportando bastantes maderas al mercado de Bata. Los indígenas plantan bastantes cacaes, repoblando así poco a poco aquel suelo muy poco a propósito para esta producción.

ETEMBUE

Poblado a la desembocadura del río del mismo nombre, en donde se almacena toda la madera "okume" que va embarcándose en los barcos que hacen escala en este punto, madera sacada de las explotaciones existentes en el interior del río.

ITIKA

Es Itika el núcleo más importante de la familia bulko, la residencia de su jefe general. Junto a su casa se alza una capaz escuela a la que acude una buena porción de niños de todos los pueblos a la redonda.

La actividad comercial de Itika, es nula. Lo más importante son hoy las plantaciones de cocos. Itika está bajo la dominación del comandante del Río-Campo.

KANGAÑE

Puesto militar en el río Utamboni. Distrito de Kogo que tiene por objeto vigilar la costa del New Kamerum, Gorman, a Kangañe unos 405 pueblecitos todos pamues de las subtribus Isamachus, Esákoras, Ieveng, etc. Es un punto de estrategia comercial, como lo fué antes de la guerra y se paralizó durante ésta. El comercio principal era de trozas y goma.

kogo

Es la capital de este distrito, que comienza al Norte en el río N'dote y llega hasta el río Muni en el Sur. Está situada en el interior del río Muni, hasta donde llegan barcos de 10.000 toneladas. La población está compuesta sólo por 1.200 habitantes de los cuales 82 son europeos. La población de todo el distrito, incluso la capital, está compuesta por 31.078 habitantes, de los cuales son europeos 99. A pesar de que Kogo está en la zona continental, su situación es casi aislada, debido a los ríos y afluentes que la circundan. Pasado el río Muni, tiene la capital contacto por medio de camino con Río Benito, por el que circulan automóviles. La más importante producción de este distrito es la madera okume, que es exportada a España y Norte de Europa, aunque también produce café, cocos y cacao, así como otros productos que no se explotan. En la capital existe un Consejo de vecinos que se encarga de la urbanización e Higiene, Administración Territorial, Hospital y otras dependencias oficiales. Tiene Cuartel de la Guardia Colonial, al mando de una clase europea, con 28 soldados indígenas.

PEDRO CRUZ NARANJO

Proveedor de mercancías
Secretario Artiles, 63. (Las Palmas)

COMERCIOS (FACTORIAS)

Agencia Fortuni Limitada
Aguirre Arejula, Félix de
Alada, S.A.
Arasa Causanilles, Diego
Banco Exterior de España
Barbero Benito, Antonio
Biajakue, Luis
Blasco Tusquets, Miguel
Cafés y Maderas de Guinea
Campos Lastra Nilo
Comag, S.A.
Compañía Vasco Africana, S.A.
Egusarbe, S.A.
Diaz de Cerio, Tomás Eraul
Grieder, Frank
Hatton y Cookson Limited
Mayani, S.A.
Moyano Mesa, José
Recansens Lobet, Gerónimo
Serrano Vidante, Valentin
Sociedad Colonial de Guinea, S.A.

AGRICULTORES

Agencia Fortuni Limitada
Araoz y Verga, José María de
Aramburuzabal, Agustín
Aramburuzabal, Félix
Arasa Causanilles, Manuel
Arasa, Diego
Asenjo Fernandez Victoriano
Atienda, Antonio
Avial, María de la Concepción
Ballester Jaies, José
Barbero, Antonio
Barrante Campero, Vicente
Basy Bakufo, Elena
Belmonte, Anjel
Bengué, León
Berenguer y Agullar, Amalia

Bendje Tomás
 Bjakue, Luis
 Betelu Gotochea, Simón
 Blasco Tusquets, Miguel
 Bódiño, Jaime Eduardo
 Bregado Minitjowake, Lucas
 Burdid, Perbert
 Burguete Repóras, Manuel
 Cafés y Maderas de Guinea, S. A.
 Camañat, Juan
 Campos Sánchez, Delfín
 Campos Sánchez, Gabriel
 Cansanilles Sales, José
 Cia. Agrícola Industrial de la Guinea Española
 Cia. Colonial Africana
 Clara Matemós e hijos
 Compañía Vasco Africana
 Dekage Cerio, Raimunda
 Ekang Mbá, Blas
 Elombe, Mariano
 Emboto, Eduardo
 Epita, Andrés
 Eraul Díaz, Alfonso
 Eraul Díaz, Tomás
 Eraul Díaz de Cerio, Remedios
 Escribá de Ruanani, Luis
 Espigule, Jose
 Eusebio y Ramón Cortejarana
 Gay, Jaime
 Gil, Angel
 Giralta y Calderón, Teresa
 González Arribas, Paulino
 González Corbeña, Eduardo
 González Corbeña, Ramón
 Goulongo, Mateo
 Guillen, Arionio
 Guillermo Fede y Santiago Eganda
 Hatton y Cookson Limited
 Herrera, María Teresa
 Indave, Julio
 Ekata Andrés R
 Isusi, Enrique
 Iyabe, Basilio
 John Holt y Compañía
 Jober Sañer, Manuel
 José Manuel Eguren Otermin y otros
 Juaniquelt y Pons, Jesús
 Kaben, Walter
 Kamba, Ramón
 Kangué Veba, Manuel
 Lázaro Gómez, Julia
 Lázaro Ferrandino, Manuel
 Lejona ZZabala, Pedro
 Lemos, Arturo
 Lionel, Firtan
 López García, José M.
 López Marco, Ramón
 López Esteban, Lorenzo
 Luis Ngare, Ignacio de
 Magonga, Pablo
 Makendengue Imale, Tomás
 Markland Matomba, Federico
 Markland Matomba, Eugenio
 Martin, Elena
 Matomba, Clara
 Mayani, S. A.
 Fediavilla Huerta, Francisco
 Misiones Católicas
 Moltó Llorens, Antonio
 Monjani Bodipo, Bernardo
 Moyano Mesa, José
 Ngandaya, José
 Nkogo, Raimundo
 Nsancio Obon, Eyene
 Nobueguma, Martin
 Obama Naé, Enrique
 Ochoa Fuentes, Faustino
 Pérez Andújar, Laureano
 Pérez Andújar, Octavio
 Piñama Mas, José
 Planas, José
 Portillo, Pedro
 Rivero y Manuel, José María
 Salemro, Ceferino
 Sánchez Tirado, Manuel
 Sánchez Tirado y Compañía
 Santamaría, Alvaro
 Santamaría R., Concepción
 Sañez Lloret, Asunción
 Sbardí, Gonzalo
 Sociedad Colonial de Guinea, S.A.
 Tinoco Correos, Antonio
 Valls Casanillas, Antonio
 Valentin, José María
 Vázquez Sañra, María
 Vecerra Gómez, Juan Javier
 Velazco y Tinilde, María
 Verano, Máximo
 Vivez Camino, Francisco
 Wermann, C.
 Zorrilla Saiz, José

M'BONDA

P. en el distrito de Bata. Es uno de los puntos más sanos, hermosos y pintorescos de nuestra Guinea Continental. Bañado por arroyos que siempre corren refrescado por brisas muy constantes, dentro de corrientes marinas impetuosas que afluyen a su punta. Junto a la desembocadura del Nebia podría ser este punto de una importancia extraordinaria para el comercio de maderas y otros productos. El puesto es de construcción sólida y buena, la misión católica tiene allí una residencia-casa. Escuelas para niños y niñas. Sus habitantes son muy finos y atentos, hablan correctamente el español. Depende en lo eclesiástico, civil y militar de la Delegación de Bata.

MEBONDE

P. en el distrito de Kogo.

MIKOMESEN

P. en el Distrito de Bata. Unida a Bata por un camino por donde pueden transitar libremente automóviles y separada de Bata a 54 kilómetros.

Mikomesén está lleno de pequeñas factorías que se dedican en especial a anticipar cantidades a los braceros que desean ir a Fernando Póo a trabajar en las fincas y a la compra de cacao.

N'GUAMBAN

Recibe este nombre, que significa limoneros, debido a la multitud de estos árbo-

les que hay en el poblado. Junto a un chito fronterizo, hay un puesto militar de unos ocho números indígenas con un cabo europeo.

Para el comercio con el Kamerum podría ser N'Guamban una vía muy rica, pues es fama que en sus cercanías se hallan muchos y grandes colmillos de elefantes.

RIO CAMPO

P. en el distrito de Bata, de la que dista 70 km. Carece de comunicaciones rodadas, sólo es posible trasladarse por mar o a pie. Confinado con el Kamerum y en la desembocadura del río del mismo nombre. A su alrededor casi todo el terreno es pantanoso y en su mayor extensión cubierto de mangle. Mucha palmera de aceite y cocoteros. Pluviosidad muy elevada. Hace unos años fondeaban en frente del puesto de Río Campo nuestros barquitos interinsulares cobrando por ello su asignación el delegado del puesto. Existe un campo de aviación para seguridad de la línea Santa Isabel-Bata.

El río es poco ancho, pero de mucha corriente merced sin duda a la cual aún en mareas altas conserva su agua dulce y potable. De mucho fondo, es navegable hasta los rápidos de Jengue Dipika por barcos de unas 1.000 toneladas.

La Compañía Nacional de Colonización Africana, S.A. tiene una concesión forestal de 30.000 hectáreas que ha de comenzar su explotación en donde está instalando un ferrocarril de 45 kilómetros, por la cual sirve la madera de su concesión.

La población de Campos es escasa. Djen-de Djabe y Bwabe pueblos de poco vecindario pertenecientes a la tribu Bwiko. Sus moradores son pacíficos, católicos en la mayoría si bien hay vestigios de una casa anglicana en uno de sus poblados.

GUINEA INSULAR

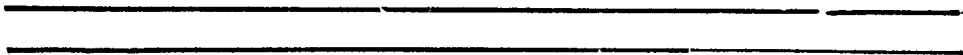

Las Islas Menores del Golfo de Guinea

De todos los archipiélagos que España poseyó en el mundo—no es necesario recordar que los últimos florones de la Corona perdidos, en América y Oceanía, fueron insulares—sólo quedan en nuestro poder, en el Mediterráneo, las Islas Baleares y las de la costa de Marruecos, y, en el Atlántico, las dos provincias de las Canarias y estas islas coloniales del Golfo de Guinea, de muy diferente extensión y en las cuales podemos reconocer dos grupos principales. El primero lo forma la Isla de Fernando Póo con las portuguesas de Santo Tomé y Príncipe y la de Annobón, ésta al Sur de la línea ecuatorial, única tierra austral que ha quedado a España; las cuatro están dispuestas en forma de eje oblicuo a la costa, como desprendiéndose del Monte Monga—lobah o Camerún. El segundo grupo comprende las de la Bahía de Corisco, con la de su nombre y los dos Elobeyes: 'os islotes de Leval, Bañe y Conga, que emergen de los bancos extendidos al Sur de Corisco, y el de Belobí, que surge al Norte de Elobey Grande. Además, por derecho derivado del Tratado de El Pardo, son también españoles los islotes que se extienden a lo largo de la costa de nuestra Guinea Continental; de los Pájaros, Ibuye, Bonche y Piedra Ugobi, así como los de Ibelo, N'Gande, Ugalagande, Eyaquila e Ibongue, situados en el estuario del Muni, pues se encuentran en aguas jurisdiccionales francesas. Son las de Munda, Busende y Nién-

de, y las de Pongue, Ruguben, de los Papagayos y de Coniquet o del Rey, respectivamente.

La diferencia de extensión y población de la Isla de Fernando Póo con las Jemas españolas es notable. El total de las de Annobón, Corisco, Elobey Grande y Elobey Chico arroja unos treinta y cuatro kilómetros cuadrados y unos dos mil habitantes, concentrados más de la mitad de ellos en la capital de la Isla de Annobón, llamada Ambo o San Antonio. En contraste con esto, la Isla de Fernando Póo tiene más de dos mil kilómetros cuadrados y unos 28.000 habitantes.

Para darnos una idea aproximada de la situación de este rosario de islas enumeramos a continuación las distancias que existen entre ellas y las que les separan de algunos puntos de la costa:

De Fernando Póo a Annobón, 690 km.

De Fernando Póo a Bata, 200 km.

De Fernando Póo a Camerún, 40 km.

De Fernando Póo a Corisco, 300 km.

De Fernando Póo a los Elobeyes, 300 km.

De Annobón a Bata, 550 km.

De Annobón a Corisco, 490 km.

ANNOBON

Situación.—Isla situada al S.O. de la de San Thomé y a más de 300 millas al S.O. de Fernando Póo, a 1.^a, 29, de latitud Sur, y a 10.^a, 51' longitud Este del Meridiano de San Fernando.

Historia.—Descubierta en 1.^a de enero de 1498 por el navegante Juan de Santarem, los portugueses la dieron el nombre de Annobón (Año bueno), conservándola en su poder hasta el 24 de mayo de 1778, en que fué cedida a España por el Tratado del Pardo.

Aspecto geológico.—El terreno es de origen volcánico, muy quebrado, costas escarpadas y muy irregulares presentando la isla una figura cónica. La capa de tierra vegetal o humus es muy tenue, y por lo tanto, carece de la exuberante vegetación que caracteriza a las restantes posesiones españolas de Guinea. No obstante, la isla es sana y goza de muchísima vegetación en la parte posterior a San Antonio, o sea en el Sur, Este y Oeste, donde hay muy buenas aguas.

Extensión.—Ocupa una superficie de 20 km.2

Población.—Es de 1.650 hab., de los cuales 7 son europeos.

Orografía.—Una cordillera que la recorre de N. a S. contiene cuatro picos notables; el llamado del Fuego o Cráter, de 450 metros de altura; el Santiago, de 400 metros; el Kloveo, de 640 metros y el Santa Mina, de 700 metros.

Hidrografía.—Únicamente merece señalarse una laguna de agua potable, situada en el Pico del Fuego y monte Santiago; siendo las dimensiones: parte Norte, 228 metros; Sur, 912; Oeste, 1.045, y Este, 570. Sus aguas, por el foco verdadero de las larvas del mosquito, Anopheles, han sido declaradas por la Sanidad de la Colonia como perjudiciales a la salud pública. El Dr. Lalinde ha solicitado del Excmo. señor Gobernador General de la Colonia, la importación de la Península de peces de la especie *Cambusia Affins*, devoradores de larvas y ninfas de anopheles. Existen cua-

tro rios llamados San Pedro, San Juan, Ajada y San Antonio; cuyas aguas han sido declaradas potables.

Clima.—Es seco.

Etnografía.—Sus habitantes descienden de los negros importados por los portugueses de Angola. Son de carácter apacible, amantes de sus costumbres y tradiciones. Su trabajo habitual es la pesca y la agricultura que corre a cargo de las mujeres. Los varones salen de la isla para servir de marineros, cocineros, boteros, pescadores y criados en Fernando Póo, pero, en general, son indolentes, habladores, sucios y bebedores, cualidades que hacen que se vayan extinguiendo poco a poco y disminuya el número de habitantes de la isla.

Población.—Además del poblado principal de San Antonio de Palé, hay otros tres poblados situados en la parte Sur, Este y Oeste, denominados San Antonio, Santa Cruz y San Pedro, en los cuales residen el tiempo de la seca, cuando hacen sus fincas, viviendo lo restante del año, en el poblado principal situado en la parte Norte de la Isla.

Religión.—Profesan la católica, pero los ancianos conservan aún prácticas y supersticiones que, a fuerza de improbos trabajos, van desterrando los misioneros.

Idioma.—Casi, en general, hablan todos el español, conservando entre ellos su lengua Fá diAmbú o Annobonés; es, una mezcla de portugués antiguo y del lenguaje de Angola.

Productos.—El suelo produce en abundancia la palmera de aceite que va desapareciendo por las cortas que hacen para sus cultivos y para extraer una bebida fermentada que es el vino de palmera, los cocoteros tamarindos, limoneros, naranjos y la piña o banana americana, muy rica y plátanos, con maíz, malanga y yuca, constituyendo los principales productos. Se crían muy bien el ganado de cerda y lanar y las aves de corral. No existen animales salvajes.

Comercio.—Es muy escaso, pues dedicados los naturales a la pesca, han olvidado ya la confección de unos tejidos especiales que fabricaban en telares muy curiosos con el algodón indígena. Aún hacen algunos cestos de mimbre del país, que tienen

aceptación en la costa, pero la exportación principal la constituye el ganado de cerda, lanar, gallinas y almendra de palma, importándose vino, tejidos de algodón, géneros de punto, tabaco, petróleo, perfumería bisutería y ferretería.

Comunicaciones.—Una vez al mes visita la isla una motonave de la Compañía Trismediterránea, que en algunos casos se transforma en una vez cada dos meses estableciendo contacto con puertos del Continente y Fernando Póo. Alguna vez suelen recalar balleneros atraídos por la abundancia de ballenas que hay por estas aguas y que no vacilan en pescar los annobones en sus frágiles cayucos y con primitivos arpones, siendo su carne, aunque esté putrefacta, manjar que los indígenas no desdñan.

CORISCO

Isla perteneciente al distrito de Elobey, situada a la entrada de la bahía de su nombre a los 0.^o 55' de latitud N. y 13.^o 1' longitud E. del Meridiano de Madrid y a 24 Km. del Congo francés. Tiene una extensión de 16 Km.2; su aspecto es llano, siendo la altura superior de 24 metros sobre el nivel del mar; el suelo de la isla está cubierto de una capa de arena blanquísima y sumamente fina, sobre roca caliza, mezclada con cuarzo, sirviendo sus arenas para la fabricación de cristales superiores, porcelanas y cemento. Su fertilidad hace que se de bien el cacao y el café y por su exposición a las brisas marinas los cocoteros se desarrollan fácilmente. Se cría muy bien el ganado vacuno y tienen fama los cerdos que produce. Existe una cantera de piedra caliza. Puede dar, por el cultivo todos los productos tropicales y en su reducido bosque hay variedad de maderas. Su población está constituida por individuos de la tribu "benga", que es la más culta e inteligente de todas. Los varones suelen emigrar a las colonias vecinas para ser empleados en las

factorías europeas, siendo su población, según el censo último, de 1.629 hab. En sus aguas se encuentran tortugas gigantes, abundando las que tienen concha de carey. La capital es Ipelé, existiendo además los poblados de Ebangue, Elna, Etongo, Lambue, Mecoruba e Ibengayukundi, abundando en ellos las casas de construcción moderna. La isla está dividida en varios distritos, como: Magane, Ibenga, Evamgesimba y Lembue que se considera el principal. Se dedican a la pesca, a la agricultura y a la construcción de embarcaciones. Sus playas se ven cubiertas siempre de grandes trozos de caoba que las corrientes arrojan procedentes de los ríos Muni, Munda y de Cabo López, las que aprovechan los indígenas para aserrarlas y construir sus casas, llevando el resto de las tablas a vender a Elobey. Los misioneros católicos tienen allí una magnífica casa misión, construida por ellos de cemento quizás uno de los mejores edificios de nuestras Colonias. Hay un puesto de la Guardia Colonial compuesto de un cabo europeo y seis números indígenas; casi todos los asuntos se tramitan en Kogo. Una industria importante en Corisco es la pesca; a la que son muy aficionadas los bengas, que por otra parte son unos excelentes marinos. Ultimamente el Gobierno ha mandado a los bengas que se reúnan en tres centros de población en la isla, facilitando de esta forma el desarrollo social de la civilización, sobre todo en una tribu tan despierta como la benga; esta tribu tiene su puesto en el tráfico y comercio. Está constantemente en comunicación con nuestro Continente y Libreville, del Congo francés, donde hay bengas también, así como con Fernando Póo, por razón del comercio. Se creen superiores a las demás tribus africanas a las que miran con cierto desprecio y desdén. Junto a Corisco está la isla Embañg muy codiciada por la abundancia de selectos pescados alrededor de la misma, así como muchísimas tortugas en sus playas.

ELOBEY CHICO

Isla situada en la bahía de Corisco a 1° latitud N. y 15° 45' longitud E., a 6'500 km. al O. de la desembocadura del Muni, a 333 de Fernando Póo y 116'500 de Bata. Su superficie es de 9 hectáreas sin relieve ninguno y de composición geológica análoga a la de Corisco, pero sin tener sus arenas las cualidades características que las hacen apreciar tanto. La isla está por completo desboscada y plantadas todas sus calles de cocos lo que da un aspecto original y hace un bonito efecto al divisarla de lejos. Por fin se trasladó a Kogo la capital. El Subgobierno, Misión, Religiosas con sus colegios de niños y niñas, los comerciantes, etc., etc., todos han salido de esta isla. Queda sólo un cabo indígena de la Guardia Colonial.

ELOBEY GRANDE

Isla situada a los 0° 59' de latitud N. inmediata a la de Elobey Chico, de la que la separa un canal de un kilómetro y medio río Muni, a 6 y medio del Continente. Su

superficie es de 2 Km². Su población en el día de anchura. Está frente a la boca del último censo dió 225 habitantes, todos indígenas, en su mayoría de la tribu benga, dedicándose a la pesca y a cultivar los productos de que se alimentan. Existen en la isla nueve poblados de los cuales son los principales Bokaikakambo, Edumuguenga, Booka, Gaale y Benuanga. Su terreno, apenas desboscado, encierra muchas variedades de aves y es muy fértil produciendo variedad de productos tropicales y maderas de varias clases. Está bajo la jurisdicción civil y militar de Kogo, a donde pasan todos los días para vender algunos productos del suelo.

N'GANDE

Isla de pequeñas dimensiones, que domina la desembocadura de los ríos Muni, Utambony, Utougo y Canal de Ibelo. Su importancia es meramente estratégica. Tiene una vegetación exuberante y espesos margales rodean toda la isla que es más pequeña que Elobey Chico: tiene dos pozos buenos de aguas potables. Existen monos y otros animales inofensivos. En esta isla existe un pueblillo compuesto de panes y rujebas.

EXAMINE si su inserción está correctamente interpretada en este ANUARIO.

Dirijase a las Oficinas Centrales, Apartado de Correos, 316
Las Palmas de Gran Canaria.

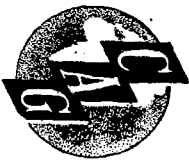
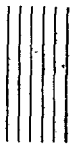

**ANUARIO DE CANARIAS
AFRICA OCCIDENTAL
GUINEA ESPAÑOLA**



**ANUNCIANDO EN
ESTE ANUARIO
AMPLIARA
EL RADIO DE
ACCION DE
SUS NEGOCIOS.**

TARJETA POSTAL

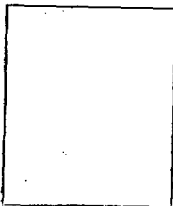

**ANUARIO DE CANARIAS
AFRICA OCCIDENTAL
GUINEA ESPAÑOLA**

Apartado Correos, 316

LAS PALMAS DE GRAN CANARIA

**PIDANOS
INFORMACION**



MUY IMPORTANTE

INSCRIPCIÓN GRATUITA

Todo Industrial, Comerciante o Profesional tiene derecho a la mención gratuita de su nombre, señas y profesión en este Anuario, siempre que ejerza sus actividades en las regiones comprendidas en el mismo.

SI ESTA UD. INSCRITO compruebe la corrección de su inscripción.

SI NO ESTA UD. INSCRITO envíenos sin pérdida de tiempo su inscripción.

SI OBSERVA ERRORES U OMISSION le rogamos nos lo comunique.

En la próxima edición de este Anuario anuarie:

- RECTIFICAR MI INSCRIPCIÓN EN LA SIGUIENTE FORMA:
- ANOTAR MI INSCRIPCIÓN EN LA SIGUIENTE FORMA:
- TOMAR NOTA DE LOS ERRORES U OMISSIONES SIGUIENTES:

Nombre y apellidos (o razón social) _____

¿Qué fábrica? ¿En qué comercio? ¿Mi profesión? _____

Calle: _____

n.° _____

Ciudad: _____

Superficie: _____

Fecha: _____

Firma: _____



Canario
proteje
lo tuyo



R-O-N

EL GUAJIRO

Es un producto

C. O. C. A. L.

BLANDY BROTHERS Y CIA.,

S. A.

IMPORTACION, EXPORTACION Y COMERCIO EN GENERAL

**Talleres de Reparación de Camiones,
Automóviles y Maquinaria Industrial.**

**Motores Marinos e Industriales
"Ruston y Hornsby" y "Paxman".**

Camiones "Morris" y "Dodge".

**Automóviles "Armstrong Siddeley",
"Dodge", "Morris", "Wolseley" y "M. G."**

Neumáticos "Firestone".

Aceites lubricantes y grasas "Castrol".

Abonos y Materiales de Empaquetado, etc.

Oficinas: LEÓN Y CASTILLO, 533 y 535 - Talleres: JUAN REJÓN, 111 a 115

Teléfonos: Oficinas, 2403 - 2404 - Talleres, 1917

**PUERTO DE LA LUZ
(LAS PALMAS DE GRAN CANARIA)**

*En Sevilla,
hospédese en el Hotel*



Cristina, y visite su

“Parrilla”

*la más típica
Sala de Fiestas
andaluza.*

Excursiones a lugares

cercanos a Sevilla

	Kms.
SAN JUAN DE AZNAL- FARACHE	6
CASTILLEJA DE LA GUESTA	5
SANTIPONCE-ITALICA .	7,5
ALCALA DE GUADAIRA	15
SANLUCAR LA MAYOR	14
MAIRENA DEL ALCOR .	24
CARMONA	32
UTRERA	45
MARCHENA	49
LEBRIJA	55
MORON DE LA FRON- TERA	56
LORA DEL RIO	60
CAZALLA DE LA SIERRA	81
ECIJA	83
OSUNA	83
ESTEPA	105
ARACENA	89
LUGARES COLOMBINOS	100
JEREZ DE LA FRONTE- RA	100

Hotel Royal

SEVILLA

TELEFONO EN TODAS
LAS HABITACIONES

Hotel Simón de Sevilla

García de Vinuesa, 21

Las mejores Hoteles de Sevilla



HOTEL

ALFONSO XIII

SEVILLA

Monumentos artistico-históricos y lugares notables de Sevilla

- AYUNTAMIENTO.—(Visita de 10 a 13 h.)
 CATEDRAL.—(Visita de 10 a 12 y de 14 a 16 h.)
 LA GIRALDA.—(Visita todo el día).
 ALCAZAR.—(Visita de 9 a 13 y de 15 a 17 h.)
 PALACIO ARZOBISPAL.—
 CASA LONJA.—(Visita de 9 a 14 h.)
 HOSPITAL E IGLESIA DE LA CARIDAD.—(Visita de 9 a 11 y de 14 a 17 h.)
 TORRE DEL ORO.—
 PALACIO DE SAN TELMO.—
 FABRICA DE TABACOS.—
 HOSPITAL DE LOS VENERABLES.—(Visita de 9 a 12 y de 14 a 18 h.)
 CASA DE PILATOS.—(Visita de 9 a 12 y de 14 a 18 h.)
 PALACIO DE LAS DUENAS.—(Visita de 9 a 12 y de 14 a 18 h.)
 PALACIO DE LA CONDESA DE LEBRIJA.—(Visita de 9 a 12 y de 16 a 18 h.)
 UNIVERSIDAD.—
 MURALLAS.—
 PUERTA DE LA MACARENA.—
 HOSPITAL DE LAS CINCO LLAGAS.—
 COLUMNAS DE HERCULES.—
 TORRE DE DON FRADIQUE.—(Visita de 9 a 13 y de 15 a 18 h.)
 MUSEO DE BELLAS ARTES.—(Visita de 9 a 13 y de 15 a 18 h.)
 ACUEDUCTO DE LOS CANÓS DE CARMONA.—
 LA CRUZ DEL CAMPO.—
 LA CARTUJA.—
 EL PARQUE DE MARIA LUISA.
 LOS JARDINES DE MURILLO.—
 LOS JARDINES DE CATALINA DE RIVERA.—
 EL BARRIO DE SANTA CRUZ.—
 EL MONASTERIO DE SAN CLEMENTE.—

HOTEL BIARRITZ

MARTIN VILLA, 3

SEVILLA

HOTEL

COLON

SEVILLA



DATOS UTILES

IMPUESTOS - ARBITRIOS

ARBITRIOS DE LOS PUERTOS FRANCOS DE CANARIAS

(Real Decreto de 20 de Marzo de 1900 y Disposiciones complementarias).

Partida	MERCANCIAS	Unidad	Derechos Pesetas
(1) 1	Alcoholes	100 Ltrs.	62'50
(1) 1 bis	Aguardientes simples hasta 22° cartier	100 Ltrs.	32'50
(1) 2	Licores, coñac y demás aguardientes compuestos	100 Ltrs.	150'00
(1) 2 bis	Ron y ginebra hasta 22° cartier	100 Ltrs.	100'00
3	Azúcar	100 Kgs.	60'00
3 bis	Glucosa, caramelo líquido y otros productos análogos	100 Kgs.	85'00
4	Bacalao y pez-palo	100 Kgs.	24'00
5	Cacao en grano sin tostar y La cáscara de cacao, procedente directamente de Fernando Póo	100 Kgs.	50'00
6	Dichos de otras procedencias	100 Kgs.	65'00
7	Cacao tostado, molido, en pasta y manteca cacao	100 Kgs.	200'00
8	Café en grano sin tostar, producto y procediendo directamente de Fernando Póo	100 Kgs.	80'00
9	Dichos de otras procedencias	100 Kgs.	107'00

(1) Los alcoholes, aguardientes simples, licores y aguardientes compuestos de procedencia nacional están exentos de estos arbitrios, pero no de los impuestos es-

peciales. (Decreto-Ley de 29-4-926; art. 35, párrafo 8.º).

Los productos alcohólicos (perfumería, barnices, etc.) satisfarán el impuesto de alcoholes. (Decreto-Ley 29-4-926).

Partida	MERCANCIAS	Unidad	Derechos Pesetas
	Café tostado molido, achicoria tostada y sin tostar y otros productos imitaciones de café	100 Kgs.	250'00
11	Chocolate	100 Kgs.	3'00
11 bis	Bombones, dulces, galletas, confituras, conservas en azú- car, mermeladas, partes de frutas y jarabes aromatizados no medicinales	100 Kgs.	1'00
	(Subdivisión establecida por Ley de 31-12-41. B. O. 12 enero.		
12	Mieles y melazas de caña y re- molacha, que contengan más de 50 % de azúcar cristalizabile.....	100 Kgs.	80'00
13	Dichos hasta 50 % inclusive de idem idem	100 Kgs.	40'00
14	Pimienta, canela, clavo y las demás especias y sus imitacio- nes	100 Kgs.	100'00
15	Té y sus imitaciones y la hier- ba mate	100 Kgs.	150'00
16	Tabaco en hoja:		
	a) Habano (Brasil y Sumatra R. O. 15-1-901)	Kg.	1'08
	b) Filipino (Java. R. O. 15-1-901)	Kg.	0'82
	c) Virginia (Estados Unidos. R. O. 15-1-901).....	Kg.	0'54
17	Tabaco elaborado:		
	a) Habano	Kg.	2'17
	b) Filipino	Kg.	1'63
	c) Mixtos	Kg.	1'36
	d) Virginia	Kg.	1'08
	e) Rapé.....	Kg.	1'08
	f) Verdin	Kg.	0'82

IMPUESTOS ESPECIALES

Alcoholes y aguardientes procedentes de residuos vínicos, hectólitro de volumen real 200'00

Alcoholes y aguardientes neutros, destilados o rectificados, de vinos, hectólitro V.R. 185'00

Los demás alcoholes y aguardientes, hectólitro volumen real 470'00

Holandas (sólo permitidas en la fabricación de "Brandy"), por hectólitro de volumen real 125'00

Alcohol desnaturalizado procedenet del vino y de residuos vínicos, por hectólitro... .. 25'00

Alcohol desnaturalizado procedente de melaza, hectólitro 30'00

Los demás alcoholes desnaturalizados, hectólitro 30'00

La Ley de 4 de junio de 1935 señaló para los alcoholes neutros procedentes de vinos y de los residuos de la vinificación, obtenidos en Destilerías Cooperativas acogidas a la **Ley de Sindicatos Agrícolas** de 28-1-906, una reducción en el impuesto de 18 pesetas hectólitro.

La clase de alcohol se justifica con una certificación expedida por el Inspector de alcoholes de la demarcación correspondiente para adeudar según su clase.

Cerveza (Ley 31-12-942; art. 4.º) hectólitro... .. 50'00

Carburo Exento

Los derechos que con exclusiva aplicación al Tesoro se exijan cuando proceda a los buques extranjeros que se abanderen en las Islas Canarias, serán los que fije el Arancel de la Península. Estos derechos de abanderamiento y los de importación de los alcoholes, aguardientes y licores, así como los de la achicoria y demás substancias que se empleen en las imitaciones del café y el té, se liquidarán por los Interventores del Estado en los Puertos Francos, e in-

gresarán en la forma establecida para los demás que correspondan a la Hacienda.

El pescado fresco, cogido por extranjeros en buques extranjeros, pagará el derecho arancelario de la Península.

Los impuestos Fitopatológicos, Pecuarios, Sanitarios, Farmacéuticos, de Timbre y Armas, seguirán igual régimen que en la Península.

Los vinos secos, que no excedan de 18º centesimales, no están sujetos al pago del impuesto de Alcoholes (Orden 29-4-31).

Cuando los vinos nacionales pasen de 18º acohólicos y los extranjeros de 15º pagarán el impuesto de Alcoholes por el total volumen del vino (Orden de 29-4-31).

Los vinos dulces que marquen más de 2º Beaumé satisfarán el impuesto en Canarias cuando en la Península hubieran optado a la devolución. Este impuesto se liquidará a 90 pesetas hectólitro, cuya cuota deberá también exigirse a los vinos dulces extranjeros.

En cuanto a la forma de obtener el alcohol agregado, está dispuesto en la Orden 18-3-32, dictada para el cumplimiento de la Ley de fecha del día anterior, en su apartado 2.º, que en las devoluciones a los vinos dulces de más de dos grados sin receder de 8º Beaumé, para determinar el número de litros de alcohol que procede abonar, cualquiera que sea su riqueza en alcohol y glucosa, se sume el grado de densidad Beaumé con el grado alcohólico; de esta suma se restará la cifra 9 y la diferencia se multiplicará por 0'95, producto que será la cantidad que procede devolver a cada hectólitro de vino que se exporte.

A los vinos dulces que tengan más de 8º Beaumé y no excedan de 13º se les devolverá sólo el número de litros que su ponga su riqueza alcohólica.

Por Circular de la Dirección General de Aduanas, fecha 5-4-932, se dispone que sólo se tendrán en cuenta las décimas, cuando sumadas las de los grados Beaumé y alcohólicas resulten cinco o más, y en ambos casos se abonará medio grado.

IMPUESTO DEL TIMBRE

Recargo 5 cts. por cada peseta entera de reintegro base (O. 30.12.48).

Art. 15.—Escrituras públicas y documentos de formalización de compraventa a plazos.

Bonificación del 90% a quienes construyan inmuebles con destino a viviendas (O. 7.11.45).

Hasta	500	1,50	Hasta	5.000	15,00
"	1.000	3,00	"	12.000	37,50
"	1.500	4,50	"	25.000	75,00
"	2.500	7,50	"	50.000	150,00

(Art. 22) Cuantía

Hasta	1.000	ptas.	...	0,25
"	2.500	"	...	0,50
"	5.000	"	...	0,75
"	10.000	"	...	1,50
"	20.000	"	...	3,—
"	30.000	"	...	4,50
"	50.000	"	...	7,50
"	100.000	"	...	15,—
"	250.000	"	...	37,50
"	500.000	"	...	75,—
"	1.000.000	"	...	150,—
Exc. por	10.000	o frac.	...	1,50

ESCALA DE EFECTOS DE COMERCIO

Hasta	100	...	0,20	0,10
"	200	...	0,40	0,20
"	350	...	0,60	0,30
"	500	...	0,90	0,45
"	750	...	1,20	0,60
"	1.250	...	2,50	1,20
"	2.000	...	3,60	1,80
"	3.500	...	6,00	3,00
"	7.500	...	12,00	6,00
"	17.500	...	30,00	15,00
"	35.000	...	60,00	30,00
"	70.000	...	120,00	60,00
Exc. por	cada	750	o frac.	1,20

Talones contra c/c. 0,25 pesetas.

Están exentos de timbres los cheques y talones pagados por compensación.

Exceso, 4,50 ptas. por cada 1.000 o fracción.

Art. 22.—Pólizas de Bolsa al contado.

a) Fondos Públicos y formalización compraventa de mercancías contado sin Agentes de Bolsa.

b) Valores industriales renta fija, ampliaciones capital y puesta circulación acciones.

c) Demás valores industriales y formalización compraventa mercancías contado

	a)	b)	c)
Hasta 1.000 ptas.	0,25	0,75	1,50
" 2.500 "	0,50	1,50	3,—
" 5.000 "	0,75	2,25	4,50
" 10.000 "	1,50	4,50	9,—
" 20.000 "	3,—	9,—	18,—
" 30.000 "	4,50	13,50	27,—
" 50.000 "	7,50	22,50	45,—
" 100.000 "	15,—	45,—	90,—
" 250.000 "	37,50	112,50	225,—
" 500.000 "	75,—	225,—	450,—
" 1.000.000 "	150,—	450,—	900,—
Exc. por 10.000 o frac.	1,50	4,50	9,—

LIBROS DE COMERCIO (ART. 154)

Clase de libros	Sociedades	Partic.
Inventarios y Balances, Diario, Mayor y anexo	12,00	6,00
Demás folios	0,30	0,20
xillares: primer folio		
Copiador de cartas	0,10	0,05
Libros de venta		0,05
Libro de Actas, cada pliego,	1,50 ptas.	
(Art. 183).		

Diligenciación libros registros Empresas Individuales, cada folio, 0,05.

Las sucursales no estarán obligadas a reintegrar los libros cuando no sea necesaria su legalización.

TIMBRES DE RECIBOS (ART. 186)
(especial móvil)

Todos los recibos serán talonarios numerados y encuadrados (O. 27.1.47), debiendo fijarse el timbre en el corte de la matriz en forma que la mitad superior corresponda a ésta y la inferior al recibo, de-

biendo inutilizarse con la fecha del documento.

Desde 5 pesetas		
hasta	250	0,15
	500	0,25
	750	0,40
	1.500	0,75
	3.000	1,00
	5.000	1,50
	10.000	3,00

Exceso, 0,30 por cada 1.000 ó fracción.

TARIFAS POSTALES ESPAÑOLAS

	Interior de poblaciones		Fuera de poblaciones		Extranjero	
	Grs.	Cts.	Grg.	Cts.	Grs.	Cts.
Cartas (exc. 50 cts. España; 45. Extranj.)	20	50	20	50	20	75
Tarjetas postales sencillas	—	35	—	35	—	45
Idem idem dobles	—	70	—	—	—	90
Papeles de negocios	100	20	150	30	250	75
Idem idem exceso	50	10	50	10	50	15
Impresos y libros (hasta 4 kgs., y 5 en un volumen), Redondeo de 5 en 5 cts. ..	50	2	50	2	50	5
Impresos para ciegos (límite 7 kgs.)	1000	5	1000	5	1000	5
Periódicos	140	5	140	5	50	15
Muestras y medicamentos (lím. 500 grs.) .	50	10	50	10	100	30
Paquetes-muestra (lím. 1.000 grs.)	1000	135	1000	135	250	150
Valores declarados (franq. + certif + seg. lth. 1.000 ptas., 20 cts. cada 250 ptas.) .					Cada 300 fran- cos oro	
Objetos asegurados: franqueo + certif. + seguro; franqueo	50	20	50	20	o	70
Límite 10.000 ptas.; 20 cts cada 250 ptas.					fracción	

La dirigida a América, Filipinas, Portugal y Gibraltar devengará los mismos derechos.

Derechos de certificado: Cartas, 40 cts. Impresos, 40 cts.; Extranjero, 75 cts.

Derechos de reembolso: En la correspondencia certificada y asegurada, 25 cts. más gastos de giro postal al recibir el importe.

Aviso de recibo: Para el interior: Solicitando en el acto de la imposición, 10 cts. y con posterioridad, 15 cts.—Para fuera: 15 y 20 cts., respectivamente. Extranjero, 0'75 y 1'50 ptas.

Devolución, reexpedición y cambio de señas: interior de las poblaciones, 20 cts.; para fuera, 70 cts. Extranjero, 1'50 ptas.

Correspondencia urgente: Sobreporte de 25 cts. Extranjero, 1'50 ptas.

Especial urgente (España): 1 peseta.

Entrega de Lista.—5 cts. por cada carta o tarjeta de España o Extranjero.

GIRO POSTAL.—Península, Baleares, Canarias, Melilla, Ceuta, Tánger y Andorra: 5 cts. por cada 10 ptas. o fracción, más 20 cts. fijos por cada giro.

Protectorado Español en Marruecos y Guinea Española: 25 cts. por cada 50 ptas. o fracción.

*TELEGRAMAS—Ptas. 0'25 por palabra. Urgentes: triple tasa con mínimo de 6 ptas. En todos ellos, 15 cts. de timbre por telegrama.

GIRO TELEGRAFICO. — España: 1 % más. 2'1555 ptas. de timbre por giro. Mínimo: 3'15. Palabras adicionales a 0'75 pesetas.

5 cts. de recargo por cada pta. (O. 30.12.48).

TABLAS aprobadas por la Junta de Valoraciones para la percepción del Arbitrio Insular del 2%, sobre Importación y Exportación de mercancías.

Las mercancías que se Importen o Exporten en Gran Canaria, están gravadas desde el año 1916 con el mencionado arbitrio del 2% y en la actualidad un recargo municipal au-

torizado hasta Diciembre de 1951 de un 100 por 100.

(Estas Tablas, han sido publicadas en el B. O. extraordinario de la Provincia de 31 de Mayo de 1951, dándose un plazo de 8 días para oír observaciones).

A

ABONOS:

VALOR POR KILO

Nitrogenados: (Nitrato de sodio, potasa, calcio, sulfato amónico, guano y estiércol y similares e ingredientes en general)	1,75
No nitrogenados: (Sulfatos de hierro y superfosfatos de cal, hueso y similares, menos el potásico que será como los nitrogenados a 1'75)	0,70
Azufre	2,25
Accesorios de automóviles, excepto muelles y baterías ...	30,00
Aceites: Comestibles	10,00
Lubrificantes	4,50
De linaza	15,00
Aceitunas	2,50
Acero en láminas y barras ...	3,50
Acumuladores, baterías y muelles	10,00
Afrechillo	1,00
Ajos	4,50
Alambre galvanizado o acerado	4,50
Alfalfa	2,00
Almidón	12,00
Algarrobas	1,00
Alpiste	4,50
Almendras	16,00
Alpargatas	18,00
Añil (azul ultramar)	9,00
Aparatos de radios y accesorios.	200,00
Avena	1,00

VALOR POR KILO

Arroz: (libre)	8,00
(Intervenido)	4,20
Automóviles	H. P. 2.000,00
Azulejos	3,25
Azafrán	500,00
Azúcar	7,60

B

Bacalao	6,00
Baldosas de cristal	3,00
Balanzas automáticas	70,00
Básculas	40,00
Baterías de cocina (cacharrería de aluminio)	40,00
Betún: Asfáltico	0,60
Para el calzado	25,00
Bolsas de papel	5,00
Botellas vacías	1,50
Bisutería ordinaria y fantasía	300,00

C

Cables de acero	10,00
Cabos: De pita y cáñamo	7,50
De esparto	4,50
De siseal	12,00
Cacao: Em grano	Oficia: Sindicato
Manufacturado (Chocolate, cacao en polvo y combinados)	15,00
Cacahuet	8,00
Café	15,00
Calzado	60,00
Camiones	H. P. 2.500,00
Caña dulce	0,50
Cañas	Haces (20,00 (el de 100) (el de 50)
Carbón de Cok y vegetal	0,50
Antracita	0,32
Hulla	0,34
Carburo	2,50
Carne congelada	5,00
Cartón	6,00
Cebada	1,25
Cebollas	1,50
Cemento: Sacos de 50 kilos	28,00
En barril de 180 kilos	112,00
Cerámica barro (ordinario, porrones, jarros)	5,00
Cestos de mimbre y caña	5,00
Cloruro de potasa	0,60

VALOR POR KILO

Cofofonia o pez griega	3,00
Cominos	12,80
Compresores	40,00
Condimento amarillo	40,00
Confiteria (frutos cristalizados, pastillas, caramelos, bombones, turrone, pastillos, mazapanes y demás productos similares)	25,00
Conservas: Vegetales y de frutas	11,00
De pescado (excepto sardinas y salmón)	15,00
Cordones para zapatos	60,00
Correas de cuero	75,00
Cristaleria hueca de todas clases	15,00
Grin vegetal	1,30
Cubos galvanizados	20,00

CH

Chicharros	1,00
Chochos	1,50
Chufas	7,00

D

Desperdicios de algodón	12,00
Diesel-Oil	0,66
Drogueria gruesa	Factura
Drogueria industrial y farmaceutica, aguas minero medicinales	Idem

E

Embutidos	40,00
Envases: De hojalata	6,00
Pipas, cuarterolas, garrafones y similares	3,00
Escobas	6,50
Espartos	4,50
Especialidades farmacia	Factura

F

Féculas de patatas	4,50
Ferreteria general	30,00
Fuel-Oil	0,325

G

Galletas	18,00
Ganado: De cerda	7,50
Lanar y cabrío (vivo para consumo)	3,00
Vacuno (vivo para consumo)	3,50
Garbanzos	4,50
Garepilla de papel	1,75
Gasolina	1,464
Gas-Oil	0,66
Gomas: Macizos y cámaras ...	35,00
Goma vegetal	10,00
Guata	18,00
Guisantes	1,50
Gramófonos y discos	55,00
Grasa lubricante	6,50

H

Habas	1,50
Harina	3,00
Higos secos	5,00
Hilaza de cáñamo	30,00
Hilo: Acarreto	40,00
Para amarrar plátanos ...	8,00
De cáñamo para redes ...	22,00
Hierro de construcción y lám- nado	2,00
Hojas de afeitar	300,00
Huevos	0,75

I

Insecticidas	7,50
Impresos y toda clase de eti- quetas	25,00

J

Jabón común	5,00
Id. perfumado	18,00
Jámón	45,00
Judías	2,00
Juguetes	20,00
Joyas (relojes y prendas en ge- neral, alhajas confecciona- das con metales nobles o piedras preciosas)	Factura

L

Ladrillos de barro ordinario para azoteas	0,75
Lampistería	40,00
Leche: Condensada	6,50
En polvo	10,00
Levadura	18,00
Lentejas	1,50
Libros	15,00
Límones	2,00
Lonas	30,00
Loza: Sanitaria, y accesorios de baños	20,00
De barro de todas clases	10,00
Lúpulo	60,00

M

Madera: En troncos para viruta	
Para empaque (tablillas)	0,75
Para construcción (pino, haya, roble, pino, nogal, fresno, abedul y maderas corrientes de Guinea)	1,25
Maderas finas (caoba, cedro, ukola, morera, incluso tea, riga y análogas)	1,50
En tableros contrachapados	2,50
Maíz	12,00
Maíta	1,38
Maletas: De cartón	3,50
De cuero	15,00
Mangrinas y limpiametales	30,00
Manteca de cerdo	10,00
Mantequilla	25,00
Manzanas	35,00
Máquinas de coser y accesorios	3,00
Máquinas: De calcular y registradoras	25,00
De escribir	200,00
Maquinaria: Motores	150,00
La demás maquinaria	H. P. 1.000,00
	Factura
Margarina	22,00
Mármol: En grano	1,00
En planchas	3,00
Masilla	3,00
Materiales eléctricos y componentes	25,00
Mermellada	12,00

VALOR POR KILO

Miel: De abeja	12,00
De caña	7,00
Mosaicos	1,50
Muebles: De madera corriente ...	7,00
De otras maderas ...	15,00
Metálicos	Factura
De mimbre	13,00

N

Naranjas	2,00
Neveras eléctricas	100,00
Las demás neveras	45,00

O

Objetos de escritorio	Factura
------------------------------	---------

P

Paja de empaque y pienso ...	0,60
Papel: De envase e imprimir ...	4,50
De fumar y manila	19,00
Higiénico	10,00
Kraf de empaquetado ...	7,00
Sulfito para tomates ...	8,00
Manipulado	15,00
Pasas	8,00
Pasta: Para sopa	7,00
De guayaba	12,00
Patatas: Para consumo	0,50
Para semilla	1,00
Patas de cerdo, rabos y huesos salados	12,00
Películas (cada copia)	S/convenio
Perdigones	15,00
Perfumería	60,00
Petróleo	1,16
Pianos	40,00
Pieles curtidas	120,00
Pimentón	10,00
Pintura, colores y barnices ...	14,00
Planchas zinc	6,50
Plantas vivas	3,00
Playeras (piel de goma)	20,00
Productos químicos puros ...	Factura
Pulpa: De remolacha	0,40
De membrillo, etc.	3,50

Q

Quesos	20,00
---------------	-------

R

Rafia	6,00
Redes para pesca	25,00

S

Sacos vacíos	8,00
Salmón en latas	12,50
Sal: Común	0,25
De mesa	2,00
Sardinás en conserva	12,00
Semilla de alfalfa	25,00
Semitín	1,50
Stmbreros de fieltro	180,00
Suela	40,00

T

Tabaco: Elaborado de Tenerife	40,00
Idem del extranjero ...	80,00
Picadura de Tenerife .	30,00
Idem del extranjero ...	50,00
En rama de Tenerife y Fernando Póo	11,00
Idem extranjero cual- quier procedencia ...	20,00
Tachas	5,00
Tapas corcna	13,00
Tapones de corcho	13,00
Té	80,00
Tejidos: De todas clases (in- cluidos confecciones, hilaturas, mercería y pasamanería y demás análogos)	120,00
Mantas de algodón y de empaque, paños de piso y similares	20,00
Paquetería	En relaciones clasificadas por cada producto
Tela metálica	15,00
Tejas de barro	0,60
Tierra refractaria	1,00
Tinta común	12,00
Tocino y panceta	20,00
Todo en uno	1,50
Torta de girasol	1,25
Trigo	Serv. Nacional del Trigo
Tubería de hierro galvanizada	7,00
Depósitos y planchas uralita y gros	6,00
Turba	0,35

V

Varas para tomates	1,25
Veas de cera y parafina	12,00
Veza y yero	2,00
Vidrios planos corrientes	15,00
Vinagre	2,00
Vermouth: Cajas de 12 litros	
cada una	140,00
En barriles	10,00
En garrafas de 16 li-	
tros cada una	110,00
Vino: A granel en barrilería ...	3,00
Embotellado de mesa, Rio-	
ja y similares, caja de 12	
botellas	75,00
Embotellados de Jerez,	
Málaga y generosos	120,00
Espumosos achampanados	150,00
Sidra Champán (caja de	
12 botellas) cada una ...	75,00
Champán (caja de 9 li-	
tros)	400,00

Y

Yeso	0,50
Yute (trenzas)	6,00

NOTAS aclaratorias a la Tabla de Valoraciones.

1.—Continúa en toda su vigencia el Reglamento para la recaudación del arbitrio sobre importación y exportación aprobado por R. O. de 7 de Enero de 1914 y acuerdos posteriores de la Corporación Insular.

2.—El pago del arbitrio será realizado al obtener la autorización de levante de la mercancía y el correspondiente a la liquidación complementaria, por exceso del peso declarado, dentro de las cuarenta y ocho horas de ser notificada.

3.—La valoración de aquellas mercancías que no figuran en la actual Tabla de Valores y no pudieran encuadrarse en una clasificación de las establecidas, será realizada por el procedimiento que señala el Reglamento ya mencionado del Arbitrio sobre importación y exportación.

Aprobadas por la Junta de Valoraciones en sesión del día 21 de mayo de 1951.

EL SECRETARIO
JOSE CAZORLA SEVILLA

Sumario

	<u>Pág.</u>		<u>Pág.</u>
Pórtico	XI	Agricultura	11
Territorios de las Islas		El agua	17
Canarias	XV	Historia de los Hereda-	
Canarias	XVII	mientos	19
La gran labor del Man-		Las medidas del agua	
do Económico	XXI	en Gran Canaria	21
Las fiestas de Canarias.	XXV	Las aguas de mesa y	
Los sellos de Correos	XXVII	medicinales de G.	
Resumen de actividades		Canaria	23
culturales	XXIX	Historia de la incorpora-	
Canarias y el Mundo Ex-		ción de Gran Cana-	
terio	XXXIII	ria a la Corona de	
Estadísticas de la Re-		Castilla	29
gión Canaria	CXLVII	Sociedad Filarmónica de	
El Puerto de Sta. Cruz		Las Palmas de Gran	
de Tenerife	CLXI	Canaria	33
El Puerto de la Luz en		Las Palmas de G. C.	37
Las Palmas de G. C.	CLXV	Centros y dependencias	
Industria Pesquera y		del Estado, Provin-	
Conservera en Ca-		cia y Municipio	38
narias	CLXIX	Profesiones, Oficios y Es-	
Industria Tabaquera en		tablecimientos Co-	
Canarias	XLII ^{BIS.}	merciales e Indus-	
Aprovechamiento Indus-		triales	46
trial de la piedra		Isla de Gran Canaria	174
pómez	CXCII	Lanzarote	257
Industria Químico-Far-		Fuerteventura	279
macéutica	CXCIV	Sta. Cruz de Tenerife	293
Gran Canaria	3	Tenerife	295
Orografía de la Isla	9	Vuelta a Tenerife	297

	<u>Pág.</u>		<u>Pág.</u>
Geografía Económica de la Isla	299	Sahára Español	589
Sta. Cruz de Tenerife.- (Dependencias del Estado, Provincia y Municipio-Profesiones, Oficios y Establecimientos Comerciales e industriales)	302	Zona Septentrional.- Villa Benz - Tantán	593
Isla de Tenerife	396	Región Saguía Hamra.- Ayún-Semara	601
Sta. Cruz de La Palma	481	Colonia de Río de Oro Villa Cisneros - La Agüera	605
Isla de La Palma	483	Prólogo a la Guinea	
Volcán de San Juan en la Isla de La Palma	484	Territorios Españoles del Golfo de Guinea	615
Sta. Cruz de La Palma.- (Dependencias del Estado, Provincia y Municipio-Profesiones, Oficios y Establecimientos Comerciales e Industriales).	487	Fernándo Póo	621
Tazacorte, La Palma y el Valle de Aridane	530	Sta. Isabel	629
Isla de la Gomera	539	Centros y Dependencias Oficiales de Fernándo Póo	630
Isla del Hierro	555	Profesiones, Oficios, Establecimientos Comerciales e Industriales y Explotaciones Agrícolas	631
Ifni	569	Guinea Continental	687
Centros y Dependencias Oficiales	575	Bata	693
Profesiones, Oficios y Establecimientos Comerciales e Industriales	576	Centros y Dependencias Oficiales de la Guinea Continental.- Profesiones, Oficios, Establecimientos Comerciales e Industriales y Explotaciones agrícolas	694
		Las Islas Menores del Golfo de Guinea	709

INDICES

Índice General de Poblaciones de las ISLAS CANARIAS

ABREVIATURAS: Capital, C.—Ciudad, c.—
Villa, v.—Lugar, l. Aldea, a

GRAN CANARIA

Pág.

C.—Las Palmas de Gran Canaria.....	2
v.—Agaete.....	174
v.—Agüimes.....	178
l.—Artenara.....	181
c.—Arucas.....	182
l.—Firgas.....	192
c.—Gáldar.....	195
c.—Guía de Gran Canaria.....	199
l.—Ingenio.....	207
l.—Mogán.....	211
v.—Moya.....	213
v.—San Bartolomé de Tirajana.....	216
l.—San Nicolás.....	219
v.—Santa Brígida.....	222
l.—Santa Lucía.....	226
l.—Tejeda.....	230
c.—Telde.....	233
v.—Teror.....	241
l.—Valleseco.....	247
l.—Vega de San Mateo.....	250

LANZAROTE

Pág.

C.—Arrecife.....	258
l.—Femés.....	268

Pág.

l.—Harfás.....	269
l.—San Bartolomé.....	271
v.—Teguise.....	272
l.—Tías.....	274
l.—Tinajo.....	275

FUERTEVENTURA

Pág.

C.—Puerto de Cabras.....	281
l.—Antigua.....	284
v.—Betancuria.....	286
l.—La Oliva.....	286
l.—Pájara.....	287
l.—Tuineje.....	288

STA. CRUZ DE TENERIFE

Pág.

C.—Santa Cruz de Tenerife.....	295
v.—Adeje.....	396
l.—Arafo.....	397
v.—Arico.....	399
l.—Arona.....	401
l.—Buenavista.....	403
l.—Candelaria.....	404
l.—El Rosario.....	405
l.—Fasnia.....	407
v.—Garachico.....	408
v.—Granadilla de Abona.....	411
l.—Guía de Isora.....	414

	<u>Pág.</u>		<u>Pág.</u>
v.—Güímar	416	c.—El Paso	509
c.—Icod	420	l.—Fuencaliente	511
l.—La Guancha	425	v.—Garafía	512
c.—San Cristóbal de La Laguna	426	c.—Los Llanos de Aridanes	515
v.—La Orotava	444	v.—Mazo	521
v.—Los Sillos	452	l.—Punta Gorda	523
l.—Matanza de Acentejo	454	l.—Punta Llana	525
l.—Puerto de La Cruz	456	c.—San Andrés y Sauces	526
v.—Realejo Alto	463	l.—Tazacorte	530
l.—Realejo Bajo	466		
v.—San Juan de la Rambla	468		
l.—San Miguel	469		
l.—Santa Ursula	471		
v.—Santiago del Teide	472		
l.—Sauzal	473		
c.—Tacoronte	474		
l.—Tanque	477		
l.—Tegueste	478		
v.—Victoria de Acentejo	479		
l.—Vilaflor	480		

GOMERA

	<u>Pág.</u>
C.—San Sebastián de la Gomera	542
l.—Agulo	544
l.—Alajero	545
l.—Hermigua	546
a.—Valle Gran Rey	549
l.—Vallehermoso	550

LA PALMA

	<u>Pág.</u>
C.—Santa Cruz de La Palma	487
l.—Barlovento	504
v.—Breña Alta	505
l.—Breña Baja	508

HIERRO

	<u>Pág.</u>
C.—Valverde	558
l.—Frontera	560

Indice General de Poblaciones del AFRICA OCCIDENTAL

SIDI-IFNI

	<u>Pág.</u>
Ifni	569

SAHARA ESPAÑOL

	<u>Pág.</u>
Ayún Semara	601
La Güera	605
Villa Bens - Tantán	593
Villa Cisneros	605

Indice General de Poblaciones de ia GUINEA ESPAÑOLA

FERNANDO POO

	Pág.
Santa Isabel	621
Abahá	641
Bahía Venus	641
Baho Grande	641
Bakake	642
Banapa Bubi	643
Baney	644
Bannaba	644
Bantabare	644
Barlobe	644
Basakato del Este y Basoso	646
Basakato del Oeste	649
Basapo	649
Basile	650
Basile Bubi	651
Basuala	652
Basupu del Oeste	652
Batahikopo (Torolapla)	653
Batanga	652
Batate	652
Batikopo	653
Behepepe	654
Blapa	654
Billelipa	654
Bohemeriba	654
Boko Grande	655
Bokoko	655
Bokorieho	655
Boloko	655
Bonyoma	656
Rebola	667
Riela	669
Botonos	656
Capata	658
Concepción	660
Cupapa	661

	Pág.
Fisstown	661
Laka	662
Lobaha	665
Moka	666
Mongola	666
Mussola	666
Rebola	669
Sacriba	670
San Carlos	670
Sipobo	681
Tiburones	682
Timbabe	682
Tohalo	682
Tope	682
Tuplapla	683
Ureka	683
Water Place	683
Zaragoza	683

GUINEA CONTINENTAL

	Pág.
Bata	693
Benito	699
Kogo	703

GUINEA INSULAR

	Pág.
Annobon	710
Coriseo	711
Elobey Chico	712
Elobey Grande	712
N'Gande	712

INDICE de Dependencias Oficiales, Establecimientos, Industrias, Profesiones y Oficios.

GRAN CANARIA

Capital: Las Palmas de Gran Canaria

Centros y dependencias del Estado, Provincia y Municipio, pág. 38.

Abaceras: 46, 174, 178, 181, 183, 193, 195, 200, 211, 213, 217, 222, 227, 233, 242, y 247.

Abogados: 49, 200, 222.

Abonos (Fábrica de): 50.

Abonos (Venta de): 50.

Academias: 51 y 85.

Aceites de hígados de pescado (Fábrica de): 51.

Aceites vegetales (Fábrica de): 51.

Aceites y vinagres (Establecimientos): 51, 178, 182, 200, 208, 217, 227, 234 y 243.

Aceros y metales (Venta de): 54.

Achicorias tostadas (Fábrica de): 54.

Aduanas y Tránsitos (Agencias de): 54.

Agentes Comerciales: 55, 200, 234 y 247.

Agentes de Casas Fruteras: 64.

Aguardientes y Licores (Fábrica de): 64 y 220.

Aguardientes y Licores (Venta de): 64, 183 y 239.

Aguas Minerales: 65, 174, 193 y 234.

Aguas Potables: 65 y 200.

Alfalfa: 65.

Almacenistas Importadores: 65, 183, 200, 221, 234, 243 y 250.

Almoneda: 66.

Alpargatas (Fábrica de): 66.

Alpargatas (Venta de): 66 y 234.

Antigüedades: 66.

Aparejadores: 67.

Arcas de Caudales (Venta de): 67.

Armadorse de Buques: 67.

Armas de Fuego (Venta de): 69 y 250.

Arquitectos: 69.

Artesanía: 69.

Artículos Sanitarios (Venta de): 70.

Aserradores mecánicos: 70.

Astilleros: 70.

Automóviles y Accesorios (Venta de): 70 y 234.

Aviación (Compañías de): 6 y 71.

Bancos y Banqueros: 72, 183, 200 y 234.

Bares: 200 y 221.

Básculas y Balanzas: 73.

Betunes (Fábrica de): 74.

Bicicletas (Alquiler de): 74 y 183.

Bicicletas (Venta de): 74 y 183.

Biselados de lunas: 74.

Bodegones: 74, 195, 201, 208, 234, 247 y 250.

Bolsas de papel (Fábrica de): 75.

Bolsos (Fábrica de): 76.

Bombas para pozos profundos (Fabricas de): 76.

Bombones (Fáb. de): 76.

Bujías (Fáb. de): 76.

Buñuelos (Ventas de): 76.

Cafés: 76, 175, 184, 195, 201, 235, 243 y 250.

Cafés económicos: 178, 181, 184, 193, 208, 217, 220, 226 y 247.

Café (Torrefacción de): 78 y 243.

Cajas (Construcción de): 184.

Cajas de Cartón (Fáb. de): 78 y 243.

Cal (Fáb. de): 179.

Callistas: 80.

Calzados a medida: 78, 175, 184, 193, 196, 201, 211, 221, 235, 243, 247 y 250.

Calzado manual en serie: 79, 184 y 243.

Calzados (Venta de): 79.

Camiserías: 80, 185 y 235.

Caramelos (Fáb. de): 80.

Carbón mineral: 81.

Carbón por menor: 80.

Carbón vegetal (Almacenistas): 81.

Carbón (Venta de): 185 y 248.

Carnes (Venta de): 185, 227, 235, 244 y 248.

Carnes (Tratantes en): 81.

Carpinterías: 82, 179, 185, 193, 196, 201, 206, 214, 220, 223, 235, 241 y 251.

Carpinterías de Rivera: 83.

- Carrocerías y Carpinterías: 81.
 Casa de Huéspedes: 174, 201, 220 y 245.
 Casas de Socorro: 83.
 •Cementos (Objetos de): 196.
 Censores Jurados de Cuentas: 83.
 Cerámicas: 83.
 •Ceretos (Fáb. de): 83.
 •Cereales al por mayor: 84, 175, 179, 181.
 185, 194, 196, 201, 214, 217, 220, 223
 y 235.
 •Cerrajerías: 176, 186 y 223.
 Cerillas (Fáb. de): 84.
 •Cervecerías: 84.
 Cervezas (Fáb. de): 84.
 Cervezas al por mayor: 214.
 •Cesterías y artículos de mimbre y jun-
 co, 84.
 •Cines sonoros (Aparatos de): 85.
 Clavos (Fáb. de): 85.
 Clínicas operatorias: 85 y 201.
 Cobro de créditos: 85.
 Cola (Fáb. de): 85.
 •Colchones: 85.
 Colegios: 85 y 186.
 •Colegios Oficiales profesionales: 86.
 •Comestibles: 86, 175, 179, 184, 193, 196,
 201, 208, 214, 217, 220, 223, 228, 244
 y 248.
 •Comisarios de averías: 86.
 Compra-venta de desperdicios en general,
 fibras y materias primas: 86.
 •Comunicaciones: 86.
 •Confecciones: 87 y 228.
 Confiterías: 87, 182, 193, 202 y 249.
 •Confituras: 186.
 Conservas de carnes (Fáb. de): 88.
 •Conservas de frutas (Fáb. de): 88.
 Conservas de vegetales (Fáb. de): 88.
 •Consignatarios de aviones: 88.
 •Consignatarios de barcos de vela: 88.
 •Consignatarios de buques: 89.
 Consulados y Vice-consulados: 89.
 •Construcciones de maderas: 90.
 Contadores de alquiler: 202.
 Contadores hidráulicos (Taller de): 186.
 Contratistas: 90, 202, 223 y 236.
 •Cordelerías: 91.
 Cordoneros: 91.
 •Corseterías: 91.
 •Correas y artículos técnicos de industria-
 les: 91.
 •Corredores de Comercio: 91.
 Cueros vacunos y equipos: 91.
 Curtidos (Comercio de): 91.
 Charollistas: 92.
 Chatarreros: 92.
 Chicletes (Goma de mascar): 92.
 Chocolates (Fáb. de): 92 y 186.
 Decoración de interiores: 92.
 Destilerías de alcoholes y aguardientes: 186
 Destilería de licores: 186.
 Droguerías: 92, 202 y 214.
 Droguerías farmacéuticas al por mayor: 93
 Dulces: 186.
 Ebanisterías: 93 y 187.
 Efectos navales: 94.
 Efectos timbrados: 94, 175, 179, 187, 194,
 197, 202, 209, 210, 214, 218, 220, 228
 y 236.
 Electricidad (Aparatos y materiales de):
 94 y 236.
 Electricidad (Fáb. de): 96, 175, 197, 202,
 218, 224, 230, 249 y 251.
 Embutidos (Fáb. de): 95.
 Emisora de radio: 95.
 Emisora de radio (Montadores de): 95.
 Empaquetadores de frutos: 197.
 Encuadernadores: 95.
 Envasos de madera: 95.
 Equipos de soldadura, electrodos, aparatos
 de medidas y rectificadores: 95.
 Escayolistas: 95.
 Escuela de conductores: 96.
 Esmaltadores: 96.
 Especialidades farmacéuticas (Exclusivas
 de): 96.
 Espectáculos: 96, 179, 187, 236 y 244.
 Espejos y lunas (Fáb. de): 97.
 Estivadores: 97.
 Explosivos: 97.
 Exportadores comerciantes: 97.
 Exportadores de aguardientes de caña y
 aguas minerales: 97.
 Exportadores de almendras: 98.
 Exportadores de bordados y calados del
 país: 98.
 Exportadores de cebollas: 98, 187, 197,
 212, 236 y 244.
 Exportadores de cera virgen: 98.
 Exportadores de conchas de pescado: 98.
 Exportadores de cueros y pieles: 98.
 Exportadores de fósforos y bujías: 98.
 Exportadores de naranjas y limones: 99.
 Exportadores de patatas: 99, 187, 197,
 202, 212 y 236.
 Exportadores de productos hortícolas: 100.

Exportadores de tomates: 101, 175, 187, 197, 202, 209, 212, 226, 228 y 236.
Exportadores de salazones y pescado fresco: 104.
Exposiciones (Salas de): 104.
Fábricas de artículos de goma: 104.
Farmacias: 104, 105, 175, 179, 188, 197, 202, 209, 214, 218, 224, 237, 244, 249 y 251.
Farmacéuticos: 104, 105, 175, 179 y 188.
Ferreterías: 105, 188, 198, 203, 224, 228 y 244.
Ferreterías al por mayor: 105, 237 y 251.
Ferreterías naval: 106.
Fincas (Corredores de): 106.
Fibras y gomas: 106 y 203.
Fiambres: 106.
Fondas: 180, 200 y 224.
Fotografados: 107.
Fotografías (Artículos de): 107.
Fotógrafos: 107 y 236.
Frutos (Especuladores en): 176 y 194.
Fuerza hidráulica: 188.
Fuerza motriz: 188.
Fundiciones: 107.
Funerarias: 108, 188, 203, 224 y 252.
Galletas (Fáb. de): 108.
Garages: 108.
Gaseosas (Fáb. de): 108, 198.
Gasolinas y petróleos: 108, 237, 244.
Gasolinas (Surtidores de): 108, 180, 188, 198, 209, 312, 214, 224, 228.
Gestores Administrativos: 109, 203, 237.
Glicerina (Fáb. de): 109.
Gomas (Fábrica de): 109.
Granjas avícolas: 109.
Grúas: 109.
Guarnicioneros: 109, 237.
Harinas (Fáb. de): 109, 181, 209, 221, 224, 230, 238, 245.
Harinas (Venta de): 181.
Harinas de Pescado (Fábrica de): 110.
Helados (Fáb. de): 110.
Herrerías: 110, 176, 198, 203, 221, 237, y 252.
Hielo (Fábrica de): 110.
Hierros y metales: 111.
Hilaturas: 111.
Hojalaterías: 203, 221.
Horchaterías: 111.
Hornos de cal: 111, 238.
Hornos de cocer pan: 210.
Hoteles: 111, 176,

Importadores de Abonos: 112.
Importadores de Alcoholes y Aguardientes: 112.
Importadores de artículos de Bisutería: 113.
Importadores de artículos de Escritorio: 113.
Importadores de artículos de Ferretería: 113 y 238.
Importadores de artículos de Joyería: 113.
Importadores de artículos de Mercería y Paquetería: 114.
Importadores de artículos de Óptica y Relojería: 114.
Importadores de artículos de Perfumería: 114.
Importadores de artículos Fotográficos: 114.
Importadores de artículos Industriales para conservas de pescados: 114.
Importadores de artículos Industriales para conservas de Salazones: 114.
Importadores de Automóviles y Accesorios: 115 y 238.
Importadores de Azufre: 115.
Importadores de Bicicletas: 115.
Importadores de Calzados: 116 y 238.
Importadores de Carbones minerales: 116.
Importadores de Cereales: 116, 224.
Importadores de Coloniales: 117.
Importadores de Comestibles: 238.
Importadores de Curtidos: 117.
Importadores de Efectos Navales: 117.
Importadores de Harinas: 118.
Importadores de Hilados: 245.
Importadores de Instrumental quirúrgico: 118.
Importadores de Jabón: 118.
Importadores de Juguetes: 118.
Importadores de Levadura para pan: 118.
Importadores de Loza y cristalería: 118, 238 y 245.
Importadores de Lubrificantes, gasolina, petróleos y derivados: 119.
Importadores de Maderas extranjeras: 119.
Importadores de Mantequilla y queso: 119.
Importadores de Maquinaria y motores: 119.
Importadores de Materiales eléctricos: 120.
Importadores de Materiales para construcción: 120.
Importadores de Materiales para empaquetado de frutos: 121.

Importadores de Materiales para la fabricación de fósforos: 115.
 Importadores de patatas: 121, 203.
 Importadores de Paquetería: 238.
 Importadores de Pinturas y Barnices: 245.
 Importadores de Primas para refrescos y espumantes: 121.
 Importadores de primeras materias para la fabricación de Cerveza: 121.
 Importadores de Productos farmacéuticos: 122.
 Importadores de Productos químicos: 122.
 Importadores de Radios: 122.
 Importadores de Sombreros: 238.
 Importadores de Tabaco: 122.
 Importadores de Tejidos: 123, 238 y 245.
 Importadores de Whiski: 123.
 Imprentas: 123 y 198.
 Informes Comerciales: 124.
 Ingenieros: 124.
 Insecticidas (Venta de): 124.
 Insecticidas (Venta de): 124.
 Instalaciones Eléctricas: 125 y 203.
 Jabón al por mayor: 125.
 Jabones (Fáb. de): 125 y 176.
 Jarabes (Fábrica de): 188.
 Joyerías: 125.
 Jueces Comarcales: 189, 203, 210, 214, 218, 224 y 245.
 Jueces de Paz: 180, 182, 194, 198, 212, 228, 249 y 252.
 Juez de Primera Instancia: 238.
 Juguetes: 125 y 252.
 Laboratorios: 125 y 204.
 Ladrillos (Fábrica de): 126.
 Lanchonaje y Remolques: 126.
 Leche Pasteurizada (Fábrica de): 126.
 Lecherías: 126.
 Leña (Almacenistas de): 126.
 Legías (Fáb. de): 127.
 Librerías: 127 y 189.
 Libros (Distribuidores de): 127, 204, 238.
 Limpieza: 127.
 Litografías: 128.
 Losetas: 128.
 Loza y Cristal: 128, 204, 225.
 Luminosos neón y luz fluorescente (Fáb. de): 129.
 Maderas (Almacenes de): 129, 252.
 Malta (Fáb. de): 130.
 Máquinas de cocer: 130.
 Máquinas de escribir (Reparación de): 130.
 Máquinas de escribir (Venta de): 130.
 Maquinaria y motorés: 130.
 Mármoles: 131.
 Materiales Curtientes: 133.
 Materiales de construcción: 131.
 Materiales para el empaquetado de frutos: 132.
 Materiales para la electricidad: 238.
 Matronas: 133, 194, 204, 218, 239.
 Médicos: 133, 176, 180, 189, 194, 198, 204, 210, 212, 215, 218, 221, 225, 228, 230 y 238.
 Mercerías: 136, 204, 210, 225, 228, 238 y 245.
 Mercerías al por mayor: 136, 176, 189.
 Modistas: 137.
 Molinos: 137, 176, 180, 182, 189, 194, 198, 204, 210, 212, 215, 218, 221, 226, 228 y 230.
 Molinos de cacao: 183.
 Molinos de sal: 137.
 Muebles: 138, 189 y 245.
 Mosaicos y piedra artificial: 138.
 Muebles (Alquiler de): 138.
 Neumáticos: 139.
 Muebles usados (Compra-venta de): 138.
 Niquelados (Talleres de): 139.
 Notarios: 139, 189, 204, 239.
 Noticias (Agencia de): 139.
 Odontólogos: 139, 180.
 Ópticas: 139.
 Oficinas (Organización de): 140.
 Ortopédicos: 140.
 Paja larga de empaque al por mayor: 140.
 Paja de pienso: 140.
 Paja de pienso al por mayor: 140.
 Paja (Venta de): 239.
 Panaderías: 140, 176, 180, 190, 192, 204, 212, 215, 218, 221, 225, 228, 230, 239 y 246.
 Papel al por mayor: 141.
 Papelerías: 141.
 Papel pintado: 142.
 Paqueterías: 142.
 Pasta para sopas (Fáb. de): 142, 190.
 Películas (Distribuidores de): 142.
 Peluquerías de caballeros: 142.
 Peluquerías de señoras: 143.
 Pensiones: 144, 225.
 Perfumes (Fáb. de): 145.
 Perfumerías: 144, 190.
 Periódicos: 145.

- Peritos Agrícolas: 145.
Peritos Aparejadores: 190, 199.
Persianas (Fáb. de): 145.
Pescado: 194, 215, 219, 229.
Pescado en conserva (Fáb. de): 145
Pescado (salazón de): 145, 177, 199, 204
y 210.
Pescado (Subproductos de): 146.
Piedras artificiales: 147.
Pesquerías: 177.
Pielés cabrias lanales y otras, 147.
Piensos (Fáb. de): 147.
Pinturas (Talleres de): 147.
Pinturas al duco: 147.
Plátanos (Venta de): 205.
Platerías: 205.
Practicantes: 141, 190, 194, 205, 215, 225,
239, 246 y 253.
Prácticos: 148.
Procuradores: 149, 205, 239.
Prendas de vestir: 190.
Productos farmacéuticos: 239.
Productos lácteos: 149.
Publicidad (Agencias de): 149.
Quincalla: 190.
Radar (Aparatos de): 149.
Radio (Aparatos de): 149.
Radios (Maetriales para): 150.
Radios (Reparación de): 150.
Rayos X (Aparatos de): 150.
Reaserradores: 83.
Registradores de la propiedad: 150, 205
y 239.
Relojeros: 239.
Relojes y orfebrerías: 150, 205 y 246.
Reses (Compra de): 180, 239.
Restaurantes: 151, 205, 225, 239.
Ropás hechas (Venta de): 180, 239.
Sacos (Compra-venta de): 154
Sal al por mayor: 153.
Salones de té: 1553.
Sanatorios: 153.
Sastres: 153, 239.
Sebo (Fundición de): 191.
Seguros: 153, 177, 180, 182, 191, 194,
198, 206, 210, 212, 215, 219, 221, 225
229 y 230.
Sellos de goma (Fáb. de): 156.
Semillas (Venta de): 156, 191.
Serrerías mecánicas: 191, 239.
Soldaduras autógenas (Talleres de): 157
y 239.
Sombrerías: 157, 206.
Somier (Fáb. de) 157 .
Sulfato de hierro (Fáb. de): 157.
Suministro de aceites pesados para bu-
ques: 157
Suministro de agua, carbón y víveres para
buques: 157
Tabaco en rama: 159.
Tabacos (Fáb. de): 158.
Tabacos (Fáb. de cigarrillos): 158, 186
y 191.
Tabacos (Fáb. de picaduras): 159, 191.
Tabaquerías: 159, 177, 180, 191, 194, 199,
206, 210, 215, 219, 221, 225, 229, 239
y 246.
Tabernas: 226.
Tablajeros: 162, 177, 199, 206, 212, 216,
219, 221, 226, 253.
Talleres mecánicos y eléctricos: 163, 226.
Talleres de refrigeración: 165.
Tapicerías: 165.
Taxis (Paradas de): 165.
Tejidos: 166, 191, 199, 206, 211, 219, 226,
230, 239, 246, 249 y 253.
Tintorerías: 167.
Titulares mercantiles 167.
Tornierías de madera: 168, 192.
Transportes aéreos: 168.
Transportes terrestres: 168, 192.
Trapos (Compra-venta de): 168.
Tripas (Almacenistas de): 168.
Tubos de cemento (Fáb. de): 168, 206.
Turrón (Fáb. de): 168.
Ultramarinos: 169, 177, 192, 206, 216,
226, 229 y 239.
Vaciadores: 171.
Vaquerías: 171.
Varaderos: 171.
Veterinarios: 171, 177, 181, 192, 194, 199,
206, 211, 216, 219, 226, 233, 239, 246
y 24.
Viajes (Agencias de): 172.
Viajes (Artículos de): 172.
Vidrios planos (Venta de): 172.
Vinos al por mayor: 172, 192, 206, 226
y 239.
Virutillas (Fáb. de): 172.
Vulcanización (Talleres de): 172.

SANTA CRUZ DE TENERIFE

Sta. Cruz de Tenerife, capital y La Laguna

Centros y dependencias del Estado, Provincia y Municipio: Pág. 302.

Abacerías: 308, 427.

Abogados: 310, 427.

Abonos químicos (Fáb. de): 310.

Abonos (Venta de): 310, 427.

Academias y colegios: 311, 427.

Aceite de pescado (Fáb. de): 311.

Aceite y vinagre: 311, 427.

Aduanas (Agencia de): 313.

Agencias agrícolas 313, 427.

Agencias de negocios: 428.

Agencias comerciales: 313, 428.

Aglomerados de carbón (Fáb. de): 320.

Aguardientes y licores (Fáb. de): 320.

Aguardientes al por mayor: 320, 429.

Aguas: 429.

Aguas potables: 320.

Aguas (Materiales para galerías de): 320.

Almacenistas importadores: 320, 429.

Alpargatas al por mayor: 321.

Alpargatas al por menor: 321, 429.

Aparatos fotográficos (Venta de): 321.

Aparejadores: 321, 429.

Armadores de Buques: 322.

Armas de fuego: 322.

Arquitectos: 322.

Aserradores Mecánicos: 323.

Astilleros: 323.

Autobuses de servicio público: 323.

Automóviles y accesorios (Venta de): 323 y 429.

Automóviles (Reparaciones de): 323.

Azulejos (Venta de): 429.

Azafranes: 324.

Bañerías: 324.

Bancos y banqueros: 324, 429.

Básculas y balanzas: 324.

Bazares: 325, 429.

Bicicletas (Accesorios y venta de): 325.

Bicicletas (Alquiler de): 325.

Billares (Salas de): 326.

Biselados de cristal (Fáb. de): 325.

Bisulfito de sosa (Fáb. de): 325.

Bisuterías: 325, 430.

Bloques (Fáb. de): 325.

Bodegones: 325.

Bollos (Fáb. de): 326.

Bollos (Venta de): 430.

Bomberos (Parque de): 327.

Bombones (Fáb. de): 430.

Buñuelos (Elaboración y venta de): 430.

Cafés Económicos: 328, 430.

Cafés y bares: 327, 430.

Cafeteras (Venta de): 329.

Café (Torrefacción de): 329.

Calzáreos (Fáb. de): 329.

Cañ (Fáb. de): 329.

Callistas: 330.

Calzados a la medida y reparación: 329 y 430.

Calzados al por mayor: 330.

Calzados (Fáb. de): 329.

Calzados (Venta de): 330, 430.

Camas de metal (Fáb. de): 330.

Camiserías: 431.

Caramelos (Fáb. de): 431.

Carbón al por mayor: 330.

Carbón al por menor: 431.

Carbones (Comercio exterior de): 330.

Carbón mineral: 330.

Carbones (Venta de): 331.

Carnes frescas (Venta de): 431.

Carnes (Tratantes en): 331.

Carpinterías: 331, 431.

Carreteros: 431.

Carretillas (Fáb. de): 331.

Casas de Socorro: 331.

Caza (Artículos de): 331.

Cebada (Malteado de): 332.

Cemento al por mayor: 332.

Centros de Enseñanza Superior: 431.

Cerámica (Fáb. de): 332.

Cervales al por mayor: 332, 431.

Cervecerías: 332.

Cerveza (Fáb. de): 332.

Cerveza al por mayor: 332.

Cerrajerías: 332.

Cine Sonoro (Aparatos de): 332.

Clinicas operatorias: 332.

Cobros de créditos: 333.

Colchones (Fáb. de): 333.

Cola de pescado (Fáb. de): 333.

Colegios de Primera Enseñanza: 333.

Colegios Femeninos legalmente reconocidos: 333, 431.

- Colegios Masculinos legalmente reconocidos: 333, 431.
 Colegios Oficiales de profesionales: 333.
 Coloniales al por mayor: 431.
 Comerciantes: 333.
 Comestibles: 334, 432.
 Comisarios de averías: 334.
 Compra-venta de fincas: 334.
 Comunicaciones: 334.
 Comunidades de aguas: 334.
 Confecciones (Fáb. de): 334.
 Confecciones (Taller de): 432.
 Confiterías: 334, 432.
 Confecciones (Venta de): 432.
 Confites (Fáb. de): 335.
 Conservas de pescado (Fáb. de): 335.
 Conservas al por mayor: 432.
 Conservas (Fábrica de): 432.
 Conservas (Vegetales): 335.
 Consignatarios de buques: 335.
 Construcciones navales: 336.
 Consulados y Vice-consulados: 336.
 Contratistas de obras: 337, 433.
 Contratistas de Obras Públicas: 337.
 Corseterías: 337.
 Corredores de comercio: 337.
 Corredor intérprete de buques: 337.
 Cuadros (Exposición y ventas de): 337.
 Créditos agrícolas: 338.
 Cubiertas de autos (Venta de): 338.
 Curtidos (Comercio de): 338.
 Curtidos (Fáb. de): 338.
 Chatarreros: 338.
 Chocolates (Fáb. de): 338, 433.
 Churros (Elaboración y venta de): 338.
 Deportes (Artículos para): 338.
 Destilación de petróleos e hidrocarburos sintéticos: 338.
 Drogas (Almacenes de): 338.
 Droguerías: 339, 433.
 Ebanistas: 339.
 Efectos Navales: 339.
 Efectos Timbrados (Expendedurías de): 339, 433.
 Electricidad (Fáb. de): 339, 433.
 Electricidad (Instalaciones de): 340, 433.
 Electricidad (Material de): 340, 433.
 Embutidos (Fáb. de): 340, 433.
 Emisora de Radio: 340.
 Emisora de Radio (Montadores de): 340.
 Encuadernación (Talleres de): 340.
 Equipos de soldaduras eléctricas, aparatos de medidas y rectificadores: 340.
 Especialidades farmacéuticas (Exclusivas de): 341.
 Espectáculos: 341, 433.
 Estancos: 341.
 Explosivos: 342.
 Exportadores de Almendras: 342.
 Exportadores de Cebollas: 342.
 Exportadores de Cebollinos: 342.
 Exportadores de Cochinilla: 343.
 Exportadores de Conservas: 343.
 Exportadores de Chocolates y confites: 343.
 Exportadores de Goños de trigo y maíz: 343.
 Exportadores de Patatas: 343.
 Exportadores de Petróleos y sus derivados: 344.
 Exportadores de Plátanos: 344, 434.
 345.
 Exportadores de Productos Farmacéuticos: 345.
 Exportadores de Tabacos: 345, 434.
 Exportadores de Tomates: 345, 434.
 Exportadores de Viveres, productos agrícolas y materiales de construcción: 346.
 Extintores de incendios: 346.
 Farmacias: 346, 434.
 Fertilizantes: 347.
 Ferreterías: 347, 434.
 Ferreterías al por mayor: 347.
 Fiambres: 347, 434.
 Fibras vegetales (Fáb. de): 347.
 Fincas (Administradores de): 347.
 Fincas (Compras de): 438.
 Flores naturales (Venta de): 348.
 Floricultores: 348.
 Fotograbados: 348.
 Fotógrafos: 348, 434.
 Frutas al por mayor: 348, 434.
 Frutas al por menor: 348, 434.
 Frutas (Conservas de): 348.
 Fundiciones: 349.
 Funerarias: 349, 435.
 Galletas (Fáb. de): 349.
 Galvanotécnica (Talleres de): 349.
 Garages: 349, 435.
 Gas (Fáb. de): 349.
 Gaseosas (Fáb. de): 349, 435.
 Gasolina y petróleo: 349, 435.
 Gestores administrativos: 349, 435.
 Grabadores: 351.
 Granitos: 351.

Grúas: 351.
 Harinas al por mayor: 435.
 Harinas de pescado: 351.
 Harinas (Fáb. de): 351.
 Helados (Fáb. de): 351, 435.
 Herrerías: 351, 435.
 Hielo (Fáb. de): 351.
 Hierros (Venta de): 351.
 Hojalateros: 351, 436.
 Horchaterías: 352.
 Hospitales: 352.
 Hoteles: 352, 435.
 Huevos al por mayor: 352.
 Importadores Comerciales: 353.
 Importadores de Abonos: 353.
 Importadores de Aceites: 436.
 Importadores de Aguardientes: 436.
 Importadores de Alpargatas: 353.
 Importadores de Artículos de Bazar: 353 y 463.
 Importadores de Artículos de Ferretería: 353 y 436.
 Importadores de Artículos de Fotografías y máquinas: 353.
 Importadores de Artículos de Mercerías: 353 y 436.
 Importadores de Artículos de Papelerías y escritorio: 354.
 Importadores de Artículos de Perfumería: 354.
 Importadores de Artículos para Laboratorios: 354.
 Importadores de Artículos para Fáb. de calzados y curtidos: 354.
 chocolates: 354.
 Importadores de Artículos para Fáb. de gas y electricidad: 354.
 Importadores de Artículos para Fáb. de jabón: 354.
 Importadores de Artículos para Fáb. de jarabes: 354.
 Importadores de Artículos para Fáb. de pastas alimenticias: 354.
 Importadores de Artículos para Fáb. de perfumes: 355.
 Importadores de Artículos para Fáb. de Tabacos: 355.
 Importadores de Artículos para la industria Litográfica: 355.
 Importadores de Artículos Sanitarios: 355.
 Importadores de Automóviles y accesorios y lubricantes: 355.
 Importadores de Bisutería: 356.
 Importadores de Café: 356.
 Importadores de Calzados: 356.
 Importadores de Cereales: 356, 436.
 Importadores de Coloniales: 436.
 Importadores de Comestibles y víveres: 356.
 Importadores de Drogas: 357.
 Importadores de Efectos Navales: 357.
 Importadores de Harinas: 357, 436.
 Importadores de Jabón: 357.
 Importadores de Juguetes: 357.
 Importadores de Maderas: 357.
 Importadores de materiales de construcción: 357.
 Importadores de máquinas de escribir y calcular: 358.
 Importadores de máquinas, motores y accesorios: 358.
 Importadores de materiales para el empaquetado de frutos: 358.
 Importadores de muebles: 436.
 Importadores de objetos de escritorio: 436.
 Importadores de pinturas y calcáreos: 358.
 Importadores de quincallas: 358.
 Importadores de Radios y Rayos X (Aparatos de): 358.
 Importadores de Relojes: 359.
 Importadores de Ropas hechas: 359.
 Importadores de Tabaco: 434.
 Importadores de Tejidos: 359, 437.
 Importadores de Vinos: 359.
 Imprentas: 359, 437.
 Informes Comerciales (Agencia de): 361.
 Ingenieros de Caminos: 361.
 Ingenieros Industriales: 361.
 Intercomunicaciones: 361.
 Insecticidas (Fáb. de): 361.
 Jabones (Fáb. de): 361.
 Jabones (Venta de): 437.
 Jarabes (Fáb. de): 361.
 Joyerías: 361.
 Juguetes: 362.
 Juguetes (Fáb. de): 362.
 Kloskos: 362.
 Laboratorios de Análisis químico-farmacéuticos: 362.
 Laboratorios de Productos químico-farmacéuticos: 362.

Ladrillos (Fáb. de): 362.
 Lanchonaje y remolques: 362.
 Legías (Fáb. de): 363.
 Librerías: 363, 437.
 Libros (Compra venta de): 363.
 Limpiabotas (Salones de): 363.
 Linotipias: 363.
 Litografías: 363.
 Losetas (Fáb. de): 437.
 Loza al por mayor: 363.
 Loza y Cristal: 363, 437.
 Luas (Fáb. de platear): 364.
 Maderas: 364, 437.
 Máquinas de coser: 365.
 Maquinarias y motores: 364.
 Máquinas de escribir (Venta de): 365.
 Máquinas de escribir (Reparación de): 365.
 Mármoles (Fábrica de aserrar): 365.
 Mármoles (Fáb. de pulir): 365.
 Materiales para el empaquetado de frutos
 365
 Materiales para la construcción: 366, 437.
 Material sanitario: 366.
 Matronas: 366.
 Médicos: 367, 437t.
 Mercerías: 437.
 Mercerías al por mayor: 368.
 Mercerías al por menor: 368.
 Miel (Fáb. de): 368, 438.
 Mimbres (Artículos de): 368.
 Modistas: 369.
 Molinos de azúcar: 438.
 Molinos de cacao: 438.
 Molinos de gofio: 369, 438.
 Mosalcos (Fáb. de): 369.
 Muebles: 369, 438.
 Muebles (Compra-venta de): 370
 Muebles metálicos (Fáb. de): 370.
 Música (Artículos de): 370.
 Negocios (Agencia de): 438.
 Notarías: 370, 439.
 Oculistas: 370.
 Odontólogos: 370, 439.
 Ópticas: 370.
 Ortopedia (Material de): 370.
 Ortopédicos: 371.
 Paja al por mayor: 371.
 Paja para piensos: 371, 439.
 Panaderías: 371, 439.
 Papel al por mayor: 371.
 Papeles y trapos (Compra-venta de): 371.
 Papelerías: 371, 439.
 Paradores: 439.
 Pastas alimenticias (Fáb. de): 372.
 Pastelerías: 372.
 Películas (Distribuidores de): 372.
 Peluquerías de caballeros: 372, 439.
 Peluquerías de señoras: 373, 439.
 Pensiones: 373, 435.
 Periódicos: 373.
 Peritos Agrícolas: 439.
 Peritos Industriales: 374.
 Perfumes (Fáb. de): 374.
 Perfumerías: 374, 439.
 Persianas de hierro y madera: 374.
 Pescado al por mayor: 374, 439.
 Petróleos: 374.
 Piedra artificial (Fáb. de): 374.
 Pieles (Fáb. de) 375.:
 Pieles cabrias y sin curtir: 375, 440.
 Pieles vacunas sin curtir: 375.
 Pintores: 375.
 Pinturas al ducó: 375.
 Pinturas al aceite (Fáb. de): 375.
 Pinturas (Venta de): 375, 440.
 Préstamos (Agencias de): 378 .
 Procuradores: 378, 440.
 Productos alimenticios (Fáb. de): 378.
 Productos dietéticos (Fáb. de): 378.
 Productos de la tierra (Especuladores de):
 440.
 Productos químicos (Fáb. de): 378.
 Publicidad (Agencias de): 378.
 Radios (Fáb. de aparatos de): 440.
 Radios (Talleres de Reparación): 378, 440.
 Radios (Venta de): 379.
 Planchadores: 377, 440.
 Practicantes: 377, 440.
 Platerías y Joyerías: 377.
 Rayos X (Materiales para): 379.
 Recauchutados: 379.
 Registrador de la propiedad: 379, 440.
 Relojerías: 779, 440.
 Restaurantes :380.
 Ropas hechas: 380.
 Sacos (Compra-venta): 380.
 Salazones de pescado: 280.
 Sal común: 381.
 Sal fina de mesa. (Fáb. de): 381.
 Salones de té: 381.
 Sanatorios: 371.
 Sastrerías: 381, 441.
 Sebo (Fundición de): 381.
 Seguros: 381, 441.

Semillas (Venta de): 383, 441.
 Serrerías mecánicas: 441.
 Sociedades culturales, religiosas, recreativas, musicales, etc.: 441.
 Soldaduras autógenas: 383, 442.
 Soldaduras eléctricas: 383, 442.
 Sombrererías: 383, 442.
 Sombreros (Obrador de): 442.
 Somiers (Fábrica de): 383.
 Suministros de carbón, agua y viveres para buques: 384.
 Tabacos (Expendiduría de): 384.
 Tabacos (Fáb. de cigarrillos): 384.
 Tabacos (Fáb. de cigarros): 385, 442.
 Tabacos (Fáb. de picaduras): 386.
 Tabernas: 442.
 Tablajeros: 386.
 Taller de Refrigeración: 386.
 Talleres mecánicos: 386, 440.
 Tapicerías: 387.
 Taxis (Servicios de): 387.
 Técnicos Industriales: 387.
 Tejas (Fáb. de): 442.
 Tejas (Venta de): 443.
 Tejidos al por mayor: 387.
 Tejidos al por menor: 388, 443.
 Tejidos ordinarios: 388.
 Tintorerías: 389, 443.
 Titulares mercantiles: 389.
 Tránsitos (Agencias de): 389.
 Transportes aéreos: 389.
 Transportes marítimos: 389.
 Transportes terrestres: 390, 442.
 Tranvías: 390.
 Trapos (Almacenistas de): 390
 Tubos de cemento (Fábrica de): 443.
 Turriones (Fáb. de): 390, 443.
 Ultramarinos: 390, 443.
 Vacíaadores: 391.
 Velas (Fáb. de): 443.
 Varaderos: 393.
 Veterinarios: 393, 443.
 Viajes (Agencias de): 393.
 Viajes (Artículos de): 393.
 Vidrios de óptica: 393.
 Vinos al por mayor: 393.
 Vulcanización (Talleres de): 393, 443.
 Yogurt (Fáb. de): 393.

LA PALMA

CAPITAL: SANTA CRUZ DE LA PALMA.

Centros y dependencias del Estado provincial y Municipio: Pág. 488.

Abaceras: Pág. 490.

Abogados: Pág. 491.

Abuelos (Venta de): Pág. 491.

Aceite y vinagre: Pág. 491.

Agentes de Comerciales: Pág. 491.

Aguerras (Agencias de): Pág. 491.

Aguardientes al por Mayor: Pág. 492.

Almacenistas Importadores: Pág. 492.

Arbicultor: Pág. 493.

Automóviles (Accesorios de): Pág. 493

Automóviles (Venta de): Pág. 493.

Bancos y Banqueros: Pág. 493.

Barberos: Pág. 493.

Barzates: Pág. 493.

Bicicletas y Accesorios: Pág. 493

Bodegones: Pág. 493.

Bordados: Pág. 493.

Bruñelos (Elaboración y Venta de): Pág. 494.

Cafés Económicos: Pág. 494.

Cafés y Bares: Pág. 494.

Cal (Fáb. de): Pág. 494.

Calzados al por menor: Pág. 494.

Calzados (Artículos para el): Pág. 494.

Carbón mineral: Pág. 494.

Carnes (Tratantes en): Pág. 494.

Carnes (Venta de): Pág. 495.

Cereales al por mayor: Pág. 495.

Cigarrillos (Fáb. de): Pág. 495.

Comestibles: Pág. 495.

Comerciantes: Pág. 495.

Comisionistas tránsito: Pág. 495.

Confitería y Pastelería: Pág. 496.

Consignatarios de Buques: Pág. 496.

Contadores (Alquiler de): Pág. 496.

Contratistas de obras: Pág. 496.

Curtidos al por menor: Pág. 496.

Droguerías: Pág. 496.

Efectos Timbrados: Pág. 496.

Electricidad (Fáb. de): Pág. 496.

Espectáculos: Pág. 496.

Exportadores de carbón: Pág. 494.

Exportadores de bordados y calados del

- país: Pág. 496.
- Exportadores de plátanos, tomates y patatas: Pág. 496.
- Exportadores de tabaco, cigarros y cigarrillos: Pág. 496.
- Explosivos (Venta de): Pág. 497.
- Farmacias: Pág. 497.
- Ferreterías: Pág. 497.
- Fincas (Compra-venta de): Pág. 497.
- Frutos (Especuladores en): Pág. 497.
- Frutos (Venta de): Pág. 497.
- Gaseosas (Fáb. de): Pág. 497.
- Gasolina (Ventade): Pág. 497.
- Gestores Administrativos: Pág. 497.
- Hortalizas (Venta de): Pág. 498.
- Hosteles y Pensiones: Pág. 498.
- Importadores Comerciantes: Pág. 498.
- Importadores de aguardientes: Pág. 498.
- Importadores de autos y accesorios: Página: 498.
- Importadores de cemento y hierro: Página 498.
- Importadores de cereales: Pág. 498.
- Importadores de efectos navales: Pág. 498.
- Importadores de ferretería y quincalla: Pág. 498.
- Importador de maiz, trigo, legumbres, etc.: Pág. 499.
- Importador de relojes y accesorios: Página 499.
- Importador de tabacos: Pág. 499.
- Importador de tejidos: Pág. 499.
- Importador de ultramarinos: Pág. 499.
- Importador de vinos: Pág. 499.
- Imprentas: Pág. 499.
- Librerías: Pág. 499.
- Losetas (Fáb. de): Pág. 499.
- Loza y cristal: Pág. 499.
- Mármoles: Pág. 499.
- Material eléctrico: Pág. 499.
- Material de construcción: Pág. 500.
- Médicos: Pág. 500.
- Mercerías: Pág. 500.
- Molinos: Pág. 500.
- Muebles: Pág. 500.
- Notarios: Pág. 500.
- Odontólogos: Pág. 500.
- Ópticas: Pág. 501.
- Panaderías: Pág. 501.
- Papel al por mayor: Pág. 501.
- Papelerías: Pág. 501.
- Pastas alimenticias (Fáb. de): Pág. 501.
- Perfumerías: Pág. 501.
- Periódicos: Pág. 501.
- Pescado (Venta al por mayor): Pág. 501.
- Pescado (Venta al por menor): Pág. 501.
- Perito agrícola: Pág. 501.
- Perito aparejador: Pág. 502.
- Pieles cabrias sin curtir: Pág. 502.
- Platerías: Pág. 502.
- Practicantes: Pág. 502.
- Prácticos del puerto: Pág. 502.
- Procuradores: Pág. 502.
- Productos forestales (Expor.): Pág. 502.
- Relojerías: Pág. 502.
- Restaurantes: Pág. 502.
- Sastres: Pág. 502.
- Seguros: Pág. 502.
- Serrería mecánica: Pág. 502.
- Sociedades: Pág. 502.
- Tabacos (Elaboración de): Pág. 503.
- Tabacos (Venta de): Pág. 503.
- Tablajeros: Pág. 503.
- Taller de labrar madera: Pág. 503.
- Talleres mecánicos: Pág. 503.
- Tejidos al por mayor: Pág. 504.
- Tejidos al por menor: Pág. 504.
- Tapicerías: Pág. 504.
- Transportes marítimos: Pág. 504.
- Transportes terrestres: Pág. 504.
- Veterinarios: Pág. 504.
- Vinos y licores al por mayor: Pág. 504.
- Vinos (Venta de): Pág. 504.
- Vivero: Pág. 504.

AFRICA OCCIDENTAL ESPAÑOLA

I F N I

- Centros y dependencias oficiales del Territorio de Ifni: Pág. 575.
- Almacenistas: Pág. 576.
- Agentes comerciales: Pág. 576.

- Aparejadores: Pág. 576.
- Bancos: Pág. 576.
- Billares: Pág. 576.
- Carpinterías: Pág. 577.
- Comerciantes: Pág. 577.
- Consignatarios de buques: Pág. 580.

Contratistas de obras: Pág. 580.
 Detall (Ventas al): Pág. 580.
 Droguerías: Pág. 580.
 Exportador de productos del país: Pág. 580
 Exportador de pieles: Pág. 580.
 Fábrica de electricidad: Pág. 580.
 Farmacia: Pág. 580.
 Fotógrafos: 580.
 Fondas: Pág. 580.
 Fruterías: Pág. 580.
 Gasolina (Surtido rde): Pág. 580.
 Guarnicionerías: Pág. 581.
 Helados (Fáb. de): Pág. 581.
 Herrerías: Pág. 581.
 Horno de ladrillos: Pág. 581.
 Importación-Exportación: Pág. 581.
 Importadores: Pág. 581.
 Industriales: Pág. 581.
 Ingenieros: Pág. 581.
 Jabón (Fáb. de): Pág. 581.

Librerías: Pág. 581.
 Licores (Fáb. de): Pág. 581.
 Majarrerros: Pág. 581.
 Médicos: Pág. 582.
 Mercerías: Pág. 582.
 Molinos: Pág. 582.
 Mosáicos (Fáb. de): Pág. 582.
 Odontólogos: Pág. 582.
 Panaderías: Pág. 582.
 Pastas de sopas (Fáb. de): Pág. 582.
 Peluquerías: Pág. 582.
 Practicantes: Pág. 582.
 Representaciones: Pág. 583.
 Sastrerías: Pág. 583.
 Seguros: Pág. 583.
 Talleres: Pág. 583.
 Talleres de mecánica: Pág. 583.
 Taxis: Pág. 583.
 Zapaterías: Pág. 583.

FERNANDO POO

Capital: Santa Isabel.

Centros y dependencias oficiales de Fernando Poo: Pág. 630.

Abacá (Fáb. de): Pág. 631.

Abogados: Pág. 631.

Agentes comerciales: Pág. 631.

Agentes de Aduanas: Pág. 631.

Agentes de Seguros: Pág. 631.

Agricultores: Pág. 631.

Alcoholes (Fáb. de): Pág. 632.

Aparejadores: 632.

Armería (Taller de): Pág. 632.

Automóviles (Taller de): Pág. 632.

Automóviles (Venta de): Pág. 632.

Bancos: Pág. 632.

Barberías europeas: Pág. 632.

Bares: Pág. 633.

Carburantes: Pág. 633.

Carnes (Venta de): Pág. 633.

Carpinterías (Talleres de): Pág. 633.

Cines: Pág. 633.

Coco rallado (Fáb. de): Pág. 633.

Comercios (Factorías): Pág. 633.

Consignatarios de buques: Pág. 635.

Contabilidades: Pág. 635.

Contratistas de obras: Pág. 635.

Chocolata (Fáb. de): Pág. 636.

Electricidad (Fáb. de): Pág. 636.

Electricistas: Pág. 636.

Farmacias: Pág. 636.

Fontanero (Talleres de): Pág. 636.

Fotografías: Pág. 636.

Fruterías: Pág. 636.

Funerarias: Pág. 636.

Gasolina (Venta de): Pág. 636.

Hielo (Fáb. de): Pág. 636.

Hoteles: Pág. 636.

Importación y exportación: Pág. 637

Imprentas: Pág. 637.

Jabón (Fáb. de): Pág. 637.

Lanchas de carga: Pág. 637.

Lanchas de pesca: Pág. 637.

Librerías: Pág. 638.

Maderas: Pág. 638.

Máquinas de escribir (Taller de): Pág. 638

Material eléctrico: Pág. 638.

Mecánicos: Pág. 638.

Médicos: Pág. 638.

Minería: Pág. 638.

Modistas: Pág. 638.

Mosáicos (Fáb. de): Pág. 638.

Panaderías: Pág. 638

Pastelerías: Pág. 638.

Peluquerías de señoras: Pág. 639.

Peluquerías de caballeros: Pág. 639.

Pintor: Pág. 639.

Practicantes: Pág. 639.
Relojerías (Taller de): Pág. 639.
Restaurantes: Pág. 639.
Sastrerías (europeos): Pág. 639.
Serrería mecánica: Pág. 639.

Sodas (Fáb. de): Pág. 639.
Talles de electricidad: Pág. 639.
Talleres varios: Pág. 640.
Transportes: Pág. 640.

GUINEA CONTINENTAL

Capital: BATA.

Centros y dependencias oficiales de la Guinea Continental: Pág. 694.

Abogados: Pág. 694.

Agentes de negocios: Pág. 694.

Agricultores: Pág. 694, 699 y 703.

Aserrería y carpintería mecánica: Pág. 696

Automóviles (Venta de): Pág. 696.

Bares: Pág. 696.

Barberías: Pág. 696.

Carpinterías: Pág. 696.

Comercios (Factorías): Pág. 697, 700 y 703.

Contratistas de obras: Pág. 701.

Farmacias: Pág. 701.

Hospedaje (Casa de): Pág. 701.

Mecánicos: Pág. 701.

Perito Agrícola: Pág. 701.

Restaurantes: Pág. 701.

Taller mecánico: Pág. 702.

Transportes: Pág. 702.

Lea Todas las Semanas

FOTOGRAMAS

*LA REVISTA CINEMATOGRAFICA
CON MAS AMPLIA INFORMACION*

BARCELONA
Pelayo, 17 y 28
Teléf. 26-43-57

MADRID
V. Rodríguez, 15
Teléf. 31-83-36

INDICE ALFABETICO DE ANUNCIANTES

NOTA.—Las págs. bis, están comprendidas entre la pág. CLXXIV, y la CXCI.

ANUNCIO		ANUNCIO	Págs.
		Págs.	
Acosta Alonso, Francisco	640	Cabrera Martín, Juan	535
Acosta Sánchez, Nicolás	90	Cáceres, Luis	CXCVII
Acumuladores Oxivol	296	Cafés y Maderas de Guinea S.A.	625
Agencia de Viajes Cafranga	60-89	Cafranga, Viajes	89-172
Agencia Ledesma	313	Caja General de Ahorros y Monte de Piedad	293
Agencia Manuel Vieira Rosales	55	Caja Insular de Ahorros y Monte de Piedad	24
Agencia Marítima Medina	88	Calera La Abejera	365
Agencia Ocrán	54	Cañadas López, José Ramón	293
Agencia Ramos	CXCIX	Carvajosa Diego, Ciro	170
Agencia Rodríguez	524	Casa Castillo	128
Agencia Rodríguez y Martín	56	Casa de la Música	370
Agencia Santa Catalina	54	Casanova López, Rafael	524
Agencia Viuda Suárez del Toro	55	Castro Diaz, Manuel	170
Agenzia di Navigazione Italo-Spagnola	336	CEGUI	628
Aglomerados Puzol	CXCIX	Cereijo Vázquez, Evaristo	691
Agua de San Roque	26	Cervantes S.A.	CXXVIII
Aguas Canarias	320	Comeco	317
Aguas Minerales de Fargas	27	Comercial Frapejo S.A.	627
Alcorde	CXCVIII	Comercial Industrial Canaria	
Alemor	131	Comercial Perga	314-492
Almacenes L. Ramirez	369	Comercial Peyqui Ltda.	395
Alpargatería Vicente	CXCVIII	Compañía Escandinava	102
ALTEISA	376	Compañía Industrial Expendedora de Tabacos	158
Alvarez Ramos, F.	bis	Compañía Nacional de Colonización Africana	628
Angel Vives y Cia.	370	Compañía Vasco-Africana S.A.	618
Antigripal, CXCVI.		Compañía Auxiliar de Comercio y Navegación S.A. (AUCONA)	CLX
Anuario del Comercio Exterior	56	Compañía Transmediterránea	CLX
Anuario Español de Hostelería	20	Consolidada S.A.	152
Aragón Pérez, Francisco	XXXIV bis	Cooperativa de Transportes Ligeros por Carretera	253
Aralda	501	Cooperativa Pesquera Canaria	CLXIII
Atándana	LXIV	Cooperativa Vinícola de Fuenca-lente	486
Auto Gómez	323	Correa Medina, Luis	XLVIII
Auto-taller Atlántico	173	CONSTRUCCIONES Y OBRAS, S.A.	485
Banco Exterior de España	4	Cruz Naranjo, Pedro	629-693
Barceló, S. A.	CXIV	Cumbre	XLVIII bis
Barella	514	Cutillas Sosvilla, Roberto	514
Beautell, Manuel	636-695	Dehesa Escuder, Ltda.	323
Bencomo Mendoza, Paulino	320	DISA	350
Benítez Lorenzo, Agustín	514	Distribuciones Hispania	640
Bermúdez Martín, P. Celestino	59	D. Lúz y Cia. S.L.	344
Bosch Hermanos	102		
Caballero Rodríguez, F.	173		
Cabrera Fernández, Elías	492		

ANUNCIO

Págs.

Dominguez Guedes, Juan	70
Drógueria Peñate	93
El Ajuste	170
Especialidades Reunidas	163
Estévez García, José	647
Euson Radio S.A.	173
Factoría SAHARA	560
Farrell Perich, J.	164
Favorita	CLIX
Fedora	CXCI
Feliciano Pérez, Aurelio	524
Fernández Romero, Jesús	57-316
Fereretería Bofill, CXCVI.	
F. Izquierdo	XXXIX
Flor de India	4
Fotografado Arte	107
Fotografado Ascanio	107
Francés Suárez, Manuel	392
Frontón Las Palmas	3
Fundición M. Rojano S.A.	360
Funes Gutiérrez, Juan	314-639-700
F. Valenciano, A.	173
Gabriel Quian, Antonio	CXXVIII
Galvanotecnia A. Zamorano	392
Garage Central Express	CXXXIV
García M. de Villena, José	CXCVII
García Mendoza, Angel	167
García Mendoza, Juan	CXXXIV
García Triqiño, Ramón	376
García Tuté, Rubens	360
G. Capote, Sandalio	61
General Española de Seguros S.A.	20
Gestoría Antonio de la Nuez	68
Gildez	164
Giménez Mina, Enrique	82-163
González Cabrera, Nicolás	392
González Delgado, Pedro	568
González Gil, Ricardo	170
González Gutiérrez, F.; CG.	
González Santana, José	CXCVIII
González, Victor	CXCVII
Granja Azuaje	69
Gran Tintorería Catalana	389
Guerrero, Pérez y Ortiz	690
Guimerá Fragoso, Ernesto	313
Hand Embroidery, Alves	524
Heredia Joaquin	524-640-690
Hermanos Perdomo	CXCVIII
Hernández Dávila, Juan	165

ANUNCIO

Págs.

Hernández Ferraz, Vicente	514
Hernández Medina, Miguel	487
Hernández Santana, Bernardo; CG.	
Hijo de Vilar Pérez	90
Hijos de Juan Rodriguez S.A.	16
Hotel Guayarmina	28
Hotel Santa Brígida	3
Iceta Ciaran, Evaristo	392
Imprenta Espino	CXCVIII
Imprenta Minerva	CXCIX
Industrial Mercantil Guardiola S.A.	339
Industrias Marítimas, S. A.	XXXIII bis
Insecticida Agrícola Gesarol,	102
Instaladora Quintana	125
Industrias Químicas Canarias, S.A.; CCI	
Jiménez & Martinón	50
Jorge Marrero, Miguel	XXXIII bis
Junoría	514
Jurado de Riego	524
Kiosko Columbia, CXCVI.	
La Americana	I
La Atlántica Tea Room, S. A.	335
Laboratorios Coop. CXCIV.	
Laboratorio INFACAL, S. L.	CXCIV
Laboratorios TRIANA	CXCIV
Lacabex Hermanos	376
La Canaria, CCI.	
La Cerámica Levantina	132
La Crema	XLIII bis
La Dalia	514
La Imperial	XLIII bis
La Isla	170
La Isleña	CXLIV
La Marina	567
La Pérgola	392
La Previsión Española	69
León Peñate, Manuel	69
Leacock, D. J.	
Libería Peñate	127
Lifram	334, 642 y 690
Litografía Hurtado	128
Litografía Martínez	CXXXIV
Litografía Romero	350
López García, Juan	CXLIII
López Trinidad, Manuel	633-696
Lorenzo Rodríguez, Jacinto	392
Maclas Alvarez, José	31
Maderas Orive	129

ANUNCIO
Págs.

ANUNCIO
Págs.

Marí Colomar, Vicente	CXLIV
Márquez, Faustino	CXCIV
Marrero Hermanos, S. L.	495
Marrero Alamo, Manuel	102
Martín Hernández, Julio; CC.	
Martín Bethencourt, José	170
Martín Díaz, Gregorio	124
Martín Suárez, Manuel	CXXXIV
Martín F. de la Torre, Rafael	101
Martín F. Rodríguez, Rafael	137
Martínez Toledo, Julián	514
Martinón Navarro, Camilo	CLXIII
Martorell Mesquida, José	690
Méndez Hernández, Manuel	376
Méndez Rosendo	691
Mentado, Juan	94
Metalurgia Manufacturada, S. A., 105-347-498-635-697.	
Meyba	XXXIX
Miranda, Salvador	CXXVII
Montenegro Ribó, Aurelio	XXXV bis
Morales de los Ríos, José	CXCIX
Morales Rodríguez, Pedro	131
Muebles Talavera	138
Mutua Canaria de Edificación	LXIV
Mutua Balear	LXIV
Mutua General de Seguros	3
Orihuela y Compañía, S. L.	376
Orive Riaño, Mariano	364-574-636-689.
Paniagua de Hocos, José	567
Papelera Carló	CXCVIII
Paz Bravo, Rafael de la	486
Pechocán	170
Pelarra, Ltda	XXXVI bis
Pensión Florida	173
Pérez Cáceres, Adolfo	524
Pérez Guerra, Manuel	485
Pérez San Nicolás, José	CXXXIV
Pérez Toledo, Gerardo	524
Pérez Tovar, Manuel	572
Petersson Duque, C. L.	CXXXIV
Petit Suárez, Sebastián	568
Philips Ibérica, S. A. E.	379
Pérez Bethencourt, Teodoro	CXXXIV
Porta Hermanos	564
Productos Españoles Guinea, S. A.	625
Publicidad Nadal	149
Radio Mundo	CXCVII
Radio Ondas	149

Radio Servicio	149
Radios Phillips	150
Ramírez Martínez, Miguel	530
Reyes F.	45
RICASA	638-698
Rivero Domínguez, Luis	2
Rivero Gil, Francisco	173
Roca Bosch, Tomás,	XLII bis
Rocar, S. L.	XLIII bis
Rodríguez Cervantes, Miguel	395
Rodríguez, Nicolás; CC.	
Rodríguez González, Andrés	360
Rodríguez González, Moisés	103
Rosa Reyes, Juan de la	312
Ruiz Luna, Manuel	395
Sabaris	360
Sainz y Gutiérrez, S. L.	627
Sánchez Armas, José María	497
Sánchez Herrera, Enrique	XXXIV bis
Sánchez Peñate, José	58
San Gil Pérez, Juan	514
Sanjaume Mune, Juan	315-643-699
Santana Fleilas, José	73
Seguros Italia	153
Seguros Mare Nostrum	LXIV
Seguros Porvenir	CXXXIII
Seguros Previsión	4
Seguros Zurich	154
Siemens, Enrique	364
Suárez Arencibia, Pantaleón	125
Sucesor de Juan Bonny Gómez	CXIV
Sucesores de Enrique Pérez Soto, S. L. 394.	
Svea Line	2
Tabaquería Anaga	CXCVII
Taller Electro Mecánico Morales	163
Taller Mecánico Nicolás Quintana	392
Taller Mecanográfico Acosta	170
Talleres Antúnez	XXXIX bis
Talleres Arenales	82
Talleres Garoe	93
Talleres Nuria	166
Talleres San Miguel, S. L.	374
Tapicería Catalana	500
The London Assurance	32
Tintorería Paris	167
Torres Bonilla, Antonio	173
Transportes de Tenerife, S. L.	298
Uncasa	37
Unión de Autobuses Urbano	390

Valladares Franquis, Francisco	395
Verdugo Acedo, José	101
Viajes Cafranga	III
Viajes Norda	376
Viuda de Jacinto Doreste Falcón	XLII bis
Viuda de José Peñate Medina	634-701

Viuda e Hijos de Antonio Barrera Martín, 82.	
Yáñez Rodríguez, Tomás	486
Zamorano, A.	395
Zamorano, Rodolfo	395

Banco de Bilbao: Portada.
 Acuña, Agencia Aduanas: Guarda 1ª.
 Mercantil Hispano Africana: Contraguarda 1ª.

Bello y Cía.: Contraguarda 2ª.
 Banco Español de Crédito: Contraportada.
 Guillermo H. Olsen: Guarda 2ª.
 Cía. Cervecera Canaria: Contraguarda 3ª
 Jaime Piqué: Contraguarda 4ª.
 "CUMBRE": Lomo.

CARTULINAS

CANARIAS:

Banco de Vizcaya.
 Hijos de Diego Betancor, S. A.

LAS PALMAS DE GRAN CANARIA:

Guillermo H. Olsen.
 Sdad. Anónima Azamón.
 Juan Bordes Claverie.
 I.E.C.S.A.

SANTA CRUZ DE TENERIFE:

Guillermo H. Olsen.
 Banco Central.
 "Mármoles Granados".
 Aseguradora Canariense, S. A.

SANTA CRUZ DE LA PALMA:

"El Cisne", Fca. de Cigarrillos.
 Cooperativa Vinícola de Fuencaiente.

AFRICA OCCIDENTAL:

Real Tesoro.

I F N I :

Pedro J. Barber y Hermanos.

TERRITORIOS ESPAÑOLES DE GOLFO DE GUINEA:

Factoría "El Píno".
 Fernando Henriquez Pérez.

FERNANDO POO:

Urbanizadora Colonial, S. L.
 Colonial Pérez Andújar, S. A.

GUINEA CONTINENTAL:

Colonial Pérez Andújar, S. A.
 Urbanizadora Colonial, S. L.

Datos útiles.-Sumario.-Indices:

Ron "El Guajiro".

ENCARTES

Radio Las Palmas EAJ-50.
 M. van den Branden.
 Las Islas Canarias. Hoteles Unidos, S. A.

Hoteles y Restaurantes:

Gran Hotel Cairasco.
 Hotel "Los Frailes".
 Bar Restaurante "Las Cuevas",

Hotel Madrid.
 Hotel Atlántico.
 Bar Restaurante "El Gallo".
 Bar Restaurante "El Guancho".
 Sala de Fiestas "Buenos Aires".

Juflano Bonny Gómez.
 Pliofilm.
 Fred Olsen Line.
 L. H. Pilcher, Cía. Ltda.

INCA.
Saavdera y Cía. Ltda.
José Ballesteros Suárez.
Comercial Roselló, S. A.
Miller y Cía., S. A.
Marcelino Ibáñez de Betolaza, S. A.
José Manuel González Suárez.
J. Heredia.
Juan Valido Martín.
Comercial Roselló, S. A.
Gas Firpe.
Clínica Santa Catalina.
Victoria.
Cooperativa Avícola de Tenerife.
Viajes Cafranga.
Angel Carrillo y Cía. Ltda.
Financiera Canaria, S. A.

Talleres Mecánicos "Cobo".
Marcos Pérez de Paz.
Pedro Capote.
José Roselló Boleda, "Sumco".
Caifer.
Suministros Coloniales, S. A.
Muñoz y Gala.
Casa Amilivia Ltda.

Los mejores hoteles de Sevilla:

Hotel Alfonso XIII.
Hotel Cristina.
Hotel Royal.
Hotel Simón.
Hotel Biarritz.
Hotel Colón.

AMPLIACIONES A LAS PALMAS

ACADEMIAS

De Baile; Paseo Chil, 17
De Corte y confección (Martínez M. Victoria; Cano, 6
Prinz; Sagasta, 80.

ABOGADOS

Armas Medina, G.; Losero, 1
Bartual, Roberto; L. y Castillo, 343
Caballero Rodríguez, R.; G. Franco, 16
Casillas Gómez, G.; San Agustín, 15
González González, C.; Villavicencio, 15
González Tavío, P.; R. Católicos, 58
Guillén Santos, F.; Herrería, 7
Jiménez Santana, F.; Padre J. de Sosa, 37
Martín Marcos, T.; Luis Morote, 30
Padrón Quevedo, M.; L. Botas, 30

ACEITUNAS (VENTA DE)

Molina Jimeno, R.; Santa Bárbara, 21.

AGENCIAS ADMINISTRATIVAS

ANGARMEN de Angel García Mendoza,
Arena, 4

AGENTES COMERCIALES

Ayala y Cazorla; J. Rejón, 53
Caballero Rodríguez, R.; Constantino, 9
Delgado Félix; Triana, 3
Jiménez Martín F.; Padre J. de Sosa, 37
L. M. Megiddo; Padre Cueto, 17
Morán Santiago; Cebrián, 23.
Rivero Santana; P. Galdós, 17
Rodríguez García M.; E. Navarro, 69
Sahil; J. Rejón, 107
Tolado Avila, M.; Murga, 35

ALGODONES-GUATAS

"ALCORDE" José Medina Jerez, J. Rejón, 109.

ALMACENISTAS IMPORTADORES

"ALCORDE" José Medina Jerez, J. Rejón, 109.

APAREJADORES

Benitez Martin, M.; Bravo Murillo, 13
Farinós Peñate, E.; Dr. J. de Padilla, 16

ARMADORES DE BUQUES

Ceballos Martin, J.; J. de Miranda, 10
Curbelo Villalba, J. A.—J. de M., 10.
Jorge Marrero Miguel; Albareda, 30
Llorca Ivorra, J.; L. Morote, 60
Rodriguez Ruiz, M.; Tenerife, 7
Sosa González, A.; Albareda, 79
Suárez Qquesada, J.; La Naval, 143

ASTILLEROS

Grand Canary & Blandy Engineerin C.^a
S. A.; J. Rejón.
Grand Canary & Blandy; Rosarito, 34
Romano Henríquez, J.; Albareda, 51

CALZAZDOS

Bata; Albareda, 32
Bata; Triana, 89.
La Estrella; Albareda, 4
La Plazuela; Pza. Hurtado de Mendoza, 3
Páris; Triana, 85
Qquesada; Obispo Codina
Sánchez; León y Castillo, 38.

CASINOS, CLUBS Y SOCIEDADES

Asociación de Cazadores Grupo Jinámar
Club de Golf de Las Palmas
Club de Pesca
Club Tenis de Las Palmas
Club Inglés; Santa Catalina
Club Pala; Canteras, 24.
Club Natación Alcaravaneras
Club Natación Metropol

Círculo Mercantil; Plaza de San Bernardo
Gabinete Literario; Cairasco, 1
Real Club Victoria; Sagasta, 114
Marino F.C.; León y Castillo
Sociedad de Cazadores de Gran Canaria

CHOCOLATES (FABRICA DE)

La Isleña; Arucas.

CIGARROS (FABRICA DE)

Cabrera Ortega, F.; Perchel, 4
Casas Enriquez, Lucio de las; M. de Escobar, 57
González Fernández, Antonio; Albareda, 88
Hernández Galván, G.; A. de Bethencourt, núm. 2
Herrera Talavera, José; S. Cuyás, 4
Hijos de F. Santana; Albareda, 128
La Luz; J. Rejón, 22
La Reforma; Albareda, 84.
Megías Guerra, V.; Ing. Salmias, 40
Pérez Pérez, J.; T. Miller, 65
Sánchez Araña, Vicente; Bentejui, 25
Santana Ravelo, Fernando; Albareda, 262

CONTRATISTAS DE OBRAS

Cimentaciones y Obras S. L.; Canatejas, 13
Elejabeitia, Pedro; Canteras, 33
Melián Díaz, Antonio; La Calzada, 40
Melián Guilléns, S.; N. Estévez, 54
Ramón García, Vicente; Alemania, 79

EFFECTOS NAVALES

"ALCORDE" José Medina Jerez, J. Rejón, 109.
Dominguez Castellano; Pescadería, 15
"Efectos Navales S.A."; Padre Cueto, 4

ESPECTACULOS

Cine Astoria; Fernandó Guanarteme
Cine Quilmes; Tañra Baja
Cine San Roque, de D. Jesús Rodriguez Doreste.
Piscina Municipal "Julio Navarro"; Pque. Doramas.

EXPORTADOR E IMPORTADOR DE PRODUCTOS AGRICOLAS

BARCELO S. A.; Buenos Aires, 23

FARMACIAS

Artiles Santana, Vicente; Tamaraceite
Cárdenes López, J. M.; Tafra Alta
Puig Serrat, Juan; Albareda, 22
Valido Rodríguez, Tomás.—Triana, 45.
Moreno Apolinario Carmen.— C. Manrique, 75.

FERRETERIA AL POR MAYOR

"ALCORDE" José Medina Jerez, J. Rejón, 109.

FERRETERIA AL POR MENOR

"ALCORDE" José Medina Jerez, J. Rejón, 109.
Bofill Torrents, G.; V. y Clavijo, 17

FERRETERIA NAVAL

"ALCORDE" José Medina Jerez, J. Rejón, 109.

FINCAS (CORREDORES)

Luz Paz, Agustin; La Naval, 97
Sosa Morales, Manuel; Ferreras, 23

FOTOGRAFOS

Cine Foto; Gral. Bravo, 6
Estudios Bosch; L. Morote, 19
Fotografía Paço; P. Cueto, 19
José Luis Fotógrafo; Triana, 134 (bis)

HOTELES

Gran Hotel Cairasco (Antiguo Negresco)
Santa Catalina; Parque Doramas

IMPORTADOR ARTICULOS FERRETERIA

"ALCORDE" José Medina Jerez, J. Rejón, 109.

IMPORTADOR EFECTOS NAVALES

"ALCORDE" José Medina Jerez, J. Rejón, 109.

IMPORTADOR DE PAPEL Y ALMACENISTA

Martin Suárez, Manuel; Triana, 75

IMPRESA

Saavedra y Cia. Ltda.; La Naval, 225.

INSECTICIDA (FABRICA DE)

"INCA"; Luis Morote, 18

JOYERIA

El Cano; Cano, 1
La Esfera; Juan Rejón, 4

KIOSKO

Bazar Columbia; Parque de Santa Catalina

LADRILLOS (FABRICA DE)

Ladrillería Canaria; Triana, 75

LITOGRAFIA

Saavedra y Cia. Ltda.; La Naval, 225

MADERAS

Gabriel Quiñan, Antonio; Viriato, 42

MAQUINARIA

Aranzábal, S. A.; Bravo Murillo, 5

**MATERIALES PARA EMPAQUETADO DE
FRUTOS**

Miranda, Salvador; Triana, 105

MOLINERIAS

Sánchez Pérez, J.; Albareda, 12

NAVEGACION

Cia. Anglo Española de Navegación S. A.;
(C.A.E.N.S.A) Albareda, 30

PAJA DE PIENSO

Ojeda Padrón, Eulogio; Isla de Cuba, 46

PELUQUERIA DE SEÑORAS

Ojeda Quevedo, Pino; Sagasta, 64

PROFESOR MERCANTIL

López García, Juan; Triana, 75
Toledo Munguía, José; Plaza de Sto. Domingo.

PROVEEDORES DE BUQUES

"ALCORDE" José Medina Jerez, J. Rejón, 109.
Thonson Thomas, N.; Luis Morote, 6

RELOJERIAS

Hernández; General Vives, 43
El Cano; Cano, 1
La Esfera, de Antonio Rodríguez Rosales;
J. Rejón, 4

SEGUROS

S. A. Azamón; Luis Morote, 18
Porvenir; Triana, 75

ABATCO EN RAMA

Bautista Valerde, Eduardo; Domingo J. Navarro, 2

TEJIDOS

Almacenes América; J. Rejón, 29
El Pensamiento; Albareda, 78.
Regidor, Albareda, 37.
Mercedes, J. Rejón, 25.

TRANSPORTES

Asociación Patronal Jardineras de Guaguas, Aguadulce, 21.
Bueno Hernández, Domingo; P. J. de Sosa, número 37.
Cooperativa de Transportes Ligeros por carretera.
Correa Moreno, M.; Colmenares, 2.
Hernández Pulido, JosN; P. J. de Sosa, 15.
Hernández Santana, Bernardo; N. Estébanez, núm. 73.
Mellán y Cía. Ltda.; Perojo, 16.
Rodríguez González, M.; Tomás Quevedo, número 25.
Rodríguez Ojeda, A.; J. de Miranda, 5.
Suárez del Toro, José; Fontana de Oro, 53
Transportes Sánchez, Alfredo L. Jones, 27.
Viajes Metropol, La Naval, 241.

SALAS DE FIESTAS

Frontón Las Palmas.
Taoro, Molino de Viento, 27.

ULTRAMARINOS

Naranjo Díaz, Lorenzo; La Calzada, 44.

VARADEROS

San Rafael, Albareda, 65.

CCC

Compañía Cervecera de Canarias, S.A.

CARRETERA A LA LAGUNA-BALLESTER
TELEFONOS: 2848 Y 2854
SANTA CRUZ DE TENERIFE

Fabricación de Cervezas

Tipos PILSEN (clara) y MUNICH (oscura)

BARRILES Y BOTELLAS.—ESMERADA ELABORACION.— BOTELLAS PASTEURIZADAS—BEBIDA HIGIENICA, SALUDABLE Y REFRESCANTE.

LEVADURA de CERVEZA

EN BOTELLAS, PREPARADA CON CERVEZA.—ELEVADO CONTENIDO de VITAMINAS B. y D.—MUY RECOMENDADA POR LOS MEDICOS.

Alimento para GANADO

HECES DE MALTA.—ALIMENTO RICO EN PROTEINAS, GRASAS, CELULOSAS, etc. etc.

Anhídrido Carbónico (CO₂)

SUMINISTROS PARA NECESIDADES COMERCIALES E INDUSTRIALES.

J A I M E P I Q U É
C H A R L E S

C O N T R A T I S T A
D E O B R A S



A V E N I D A B E L G I C A , 1 0

T E L E F O N O , 2 - 5 - 1 7

Santa Cruz de Tenerife