

# PERVIVENCIAS Y CAMBIOS EN EL POBLAMIENTO DE GRAN CANARIA (1857-2001)

*Josefina Domínguez Mujica*  
*Claudio Moreno Medina*

## INTRODUCCIÓN

El objeto de esta ponencia es el de caracterizar la organización del poblamiento en Gran Canaria en dos fechas tan distantes en el tiempo como son la del año 1857 y la del año 2001. La comparación entre ambas nos permite contrastar, a pesar de ciertas inercias, dos estructuras bien distintas, con una serie de rasgos opuestos. Ello obedece a una diferenciada especialización productiva y a unas pautas de ocupación y jerarquización vinculadas a dos modelos económicos de desarrollo espacial claramente dispares. Los mapas de poblamiento que hemos elaborado con los datos de población del Censo de 1857, el primero de los Censos modernos realizados en España, y el Censo de Población y Viviendas de 2001 ofrecen dos imágenes contrapuestas, como también lo es la sujeción de los núcleos de poblamiento a los recursos agrarios, en el primer caso, y a los procesos de terciarización de la moderna sociedad postindustrial, en el segundo.

La dispersión frente a la concentración de 1860, en íntima asociación con la expansión del poblamiento del siglo XVIII y primera mitad del XIX, y la permanencia de la jerarquía de los núcleos, asociada a un modelo de explotación de la riqueza agraria de las grandes áreas regadas, dan paso, en el año 2001, a una densificación de la red de asentamientos y a cierta tendencia hacia el gigantismo urbano, con la multiplicación de núcleos directores y de una serie de coronas de influencia. Asistimos, en este último momento, a un colapso de la antigua red, de tal manera que comienzan a desdibujarse las pautas tradicionales de la ocupación del espacio insular.

## CONCEPTO, FUENTES Y METODOLOGÍA

Con el concepto de poblamiento hemos de identificar los asentamientos de población, su número, tamaño y distribución en un determinado ámbito territorial. El estudio de dichos asentamientos tiene una larga tradición en Geografía y para ello es fundamental el empleo de la estadística.

El primer censo moderno, con una finalidad exclusivamente demográfica, se realizó en España en 1857. Fue práctica frecuente, desde esa fecha, la publicación de un Nomenclátor de las distintas entidades de población como resultado de la operación censal. A continuación se ofrece, a modo de ejemplo, el texto que acompaña la publicación de este primer censo moderno en el Boletín Oficial de la provincia de Canarias, en su número 17, del lunes, 8 de febrero del año de 1858.

Nomenclátor Estadístico de las Ciudades, Villas, Lugares, Aldeas, Granjas, Cotos redondos, Cortijos, Caseríos y despoblados de esta Provincia, espresivo de la Jurisdicción territorial, municipal y judicial á que corresponden, y del número de

cédulas recogidas y habitantes enumerados en el recuento general de 14 de Junio de 1857; que se forma con arreglo á la Real órden de 13 del mismo, definitivamente rectificado con presencia de todos los antecedentes de la mencionada inscripción, remitidos á este Gobierno, lo que han sido examinados y revisados con posterioridad al Nomenclátor que se publicó con fecha 23 de Octubre de dicho año en el Boletín oficial núm. 127.

Este tipo de documentos es el que ha facilitado a los geógrafos un instrumento adecuado para el estudio del poblamiento, faceta que sigue teniendo, en la actualidad, una gran importancia en el ámbito de las Ciencias Sociales. Sin embargo, los instrumentos técnicos, mucho más sofisticados y prácticos en la actualidad hacen de la informática la herramienta fundamental para reunir, resumir, valorar, analizar y publicar los datos de tipo demográfico que requiere toda operación censal. El Censo de Población y Viviendas de España del año 2001 es un modelo en tal sentido. Entre otras facetas referentes a la explotación de datos que acompañan la consulta informática y la publicación de resultados, encontramos distintas variables relativas a las entidades de población, cuya consulta se hizo accesible desde fines del año 2004. La clasificación de estas entidades y los datos adicionales son de una validez indiscutible para la caracterización actual del poblamiento.

Ahora bien, en íntima relación con los datos estadísticos se ha de desarrollar su expresión cartográfica, la que brinda una lectura más completa de este fenómeno. El método cartográfico escogido por nosotros para esta ponencia es el de los mapas de puntos. Su fundamento es bien sencillo. Consiste en representar la población mediante puntos de igual o diferente tamaño, según el valor que se les asigne, los cuales se sitúan de la forma más precisa posible sobre los lugares correspondientes (Puyol Antolín, R., 1988). En este caso concreto, nos hemos servido de puntos de distinto tamaño que nos permiten reflejar mejor el grado de concentración de la población en ciertas áreas, lo que define, a su vez, los núcleos de elevado potencial.

Los mapas de puntos elaborados con la información estadística se convierten, por tanto, en el instrumento fundamental de análisis del poblamiento que desarrollamos a continuación.

#### CARACTERÍSTICAS DEL POBLAMIENTO DE GRAN CANARIA A MEDIADOS DEL SIGLO XIX

El mapa de la figura 1, que hemos confeccionado con la información del primer Censo moderno, dibuja un absoluto contraste en el poblamiento, con una mitad insular intensamente ocupada y otra muy escasamente. La población se concentraba en las comarcas naturales del noreste, en la llamada Alisiocanaria (Santana Santana, A. y Pérez Chacón-Espino, E., 1988), y fuera de ella tan sólo en la Caldera de Tirajana, en la Caldera de Tejeda y en los Valles de Mogán y de la Aldea. La zona de mayores recursos productivos reunía el grueso de los vecinos, como venía sucediendo en siglos anteriores (Santana Santana, A., 2001). Las áreas de mayor concentración correspondían a la cuenca del Guinguada, donde se sitúa la capital insular, la entidad urbana más populosa del archipiélago, y el núcleo de poblamiento secundario de Santa Brígida, en el entorno del Monte Lentiscal; a la cuenca del Barranco Real de Telde y sus tributarios, verdaderos ejes de ocupación, con la ciudad de este nombre y el pago de Valsequillo, hacia el interior; a las villas y barrios anejos a las vegas de Guía-Gáldar; a los núcleos situados en las proximidades de la vega de Arucas y en las áreas cultivadas del antiguo municipio de San Lorenzo; a las medianías húmedas de la fachada septentrional, especialmente a Teror, Valleseco y San Mateo y a las de la fachada oriental, con las entidades

de Ingenio y Agüimes. Tenía también una importancia secundaria el núcleo de Agaete, asociado a la explotación agrícola del Valle.

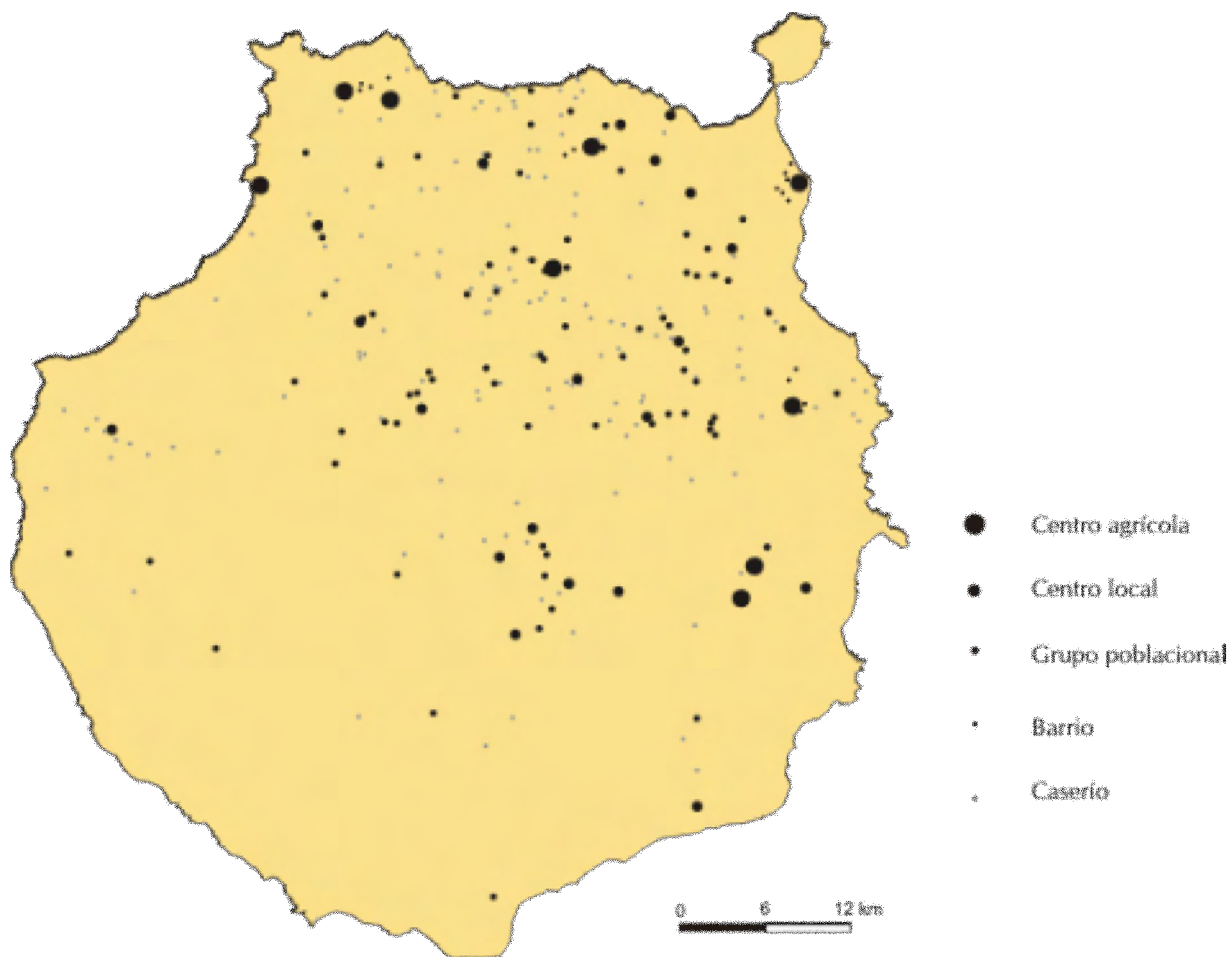

*Figura 1. Mapa del poblamiento en 1857.*

La reconstrucción de la evolución del poblamiento de los siglos anteriores, realizada por el profesor Santana Santana que podemos apreciar en la figura 2, nos muestra una tendencia a la intensificación en ciertas áreas, lo que obedece a las siguientes circunstancias. En primer lugar, al peso de la colonización y de la evolución agraria, que habían contribuido a la concentración de población en los espacios costeros de mayores recursos (suelos más fértiles y disponibilidad de agua para el riego). La dispersión caracterizaba el poblamiento a medida que ascendía la altitud de las tierras. La creación de nuevas entidades en zonas de medianías y cumbres guarda un estrecho paralelismo con el incremento demográfico de los siglos XVI, XVII y XVIII y con la intensificación en el aprovechamiento de los recursos. No obstante, a mediados del siglo XIX aún advertimos que la mayor parte de las entidades de población se sitúan a menos de 200 metros de altitud. Esta circunstancia se pone de manifiesto claramente en la figura 3 y revela el estrecho paralelismo que se da entre los condicionamientos orográficos, la práctica agrícola y la distribución de la población.

Al mismo tiempo, a lo largo de este periodo se refuerza el papel director de la capital insular y de las cabezas comarcales correspondientes a los núcleos próximos a las grandes vegas agrícolas (Aucas, Telde y Guía-Gáldar), de forma que en la fecha del primer censo (1857), la población que vivía a menos de 300 metros de altitud representaba el 71,3 por ciento de la población insular. Este hecho también se puede apreciar en el mapa de la figura 4,

que se ha realizado con los datos del número de edificios de un gran número de entidades de población, todas las que recoge, de forma muy detallada, el Nomenclátor de 1860, un nomenclátor especialmente prolijo en este cometido.



Figura 2. Mapa de evolución del poblamiento (siglos XVI-XIX)

Altitud en metros	Número de entidades
>200	221
200-400	135
400-800	180
> 800	112

Figura 3. Distribución altitudinal de los núcleos de poblamiento en 1857.

Por otra parte, si superponemos a dicha información la red viaria, como hemos hecho en la figura 5, podemos calibrar adecuadamente la dimensión de las entidades más populosas. La capital insular se sitúa a modo de núcleo equidistante entre los distintos centros comarcales. Los caminos reales la conectan con los centros agrícolas de Telde, al este insular, y de Arucas, Guía y Gáldar, en el norte, mientras que otros núcleos comarcales de menor entidad (Agaete, al oeste, Teror, en las medianías e Ingenio y Agüimes, en las bandas del este), además de otros centros locales, se comunican con ella mediante una red secundaria. Los grupos poblacionales, barrios y caseríos, por último, quedan relacionados mediante sendas y veredas que definen una red terciaria, ya que el desarrollo de las comunicaciones terrestres está asociado a las áreas más pobladas, lo que nos permite diferenciar caminos reales, vecinales, serventías, caminos agrícolas, ganaderos, forestales y una infinidad de veredas que cruzan la isla (Moreno Medina, C. 1997).

Desde el punto de vista de la especialización agraria, conviene tener en cuenta que la jerarquía de los núcleos de poblamiento obedece, en gran parte, a la disponibilidad de agua para el riego. A mediados del siglo XIX, la isla de Gran Canaria es la que contaba con un mayor número de heredamientos de aguas y la que destinaba unos mayores caudales a la producción agrícola. La extensión de los campos de millo, la íntima asociación que se establecía entre esta práctica agrícola y la cría de ganado vacuno, la producción secundaria de papas o trigo, también en regadío, el cultivo de algunos árboles frutales y del lino, contribuían a incrementar los rendimientos de forma notable. Por ello, hay un estrecho paralelismo entre

la dimensión de los espacios regados y la propia dimensión del vecindario. Todo ello puede apreciarse en el mapa de la figura 6, en el que se representa la extensión de las áreas regadas según informes de los Ayuntamientos de los años de 1850 y 1851<sup>1</sup> y la jerarquía de los núcleos (datos del Nomenclátor de 1860).



Figura 4. Mapa de distribución del poblamiento. 1860.

Por último, también conviene considerar la elevada proporción del caserío diseminado. Si estimamos los índices de dispersión para cada uno de los municipios, según datos del Nomenclátor de 1860, apreciamos que se alcanzan unos valores destacados, de los que es responsable el elevado número de entidades de población que contaban con reducidos valores demográficos. Aunque es posterior a las fechas que comentamos, se ofrece a modo de ejemplo, en la figura 7, un mapa del proyecto de carretera de tercer orden de Arucas a Moya por Azuaje. En él se puede comprobar el escaso número de inmuebles de las cabezas

municipales de Arucas, Firgas y Moya en 1886 y lo crecido del vecindario disperso que se alineaba a lo largo del eje de los caminos y en toda una serie de lomos.

En síntesis, en el mapa del poblamiento de Gran Canaria de mediados del siglo XIX aún se refleja la estrecha sujeción de la distribución de las entidades de población a los factores productivos que habían caracterizado el proceso de ocupación insular que había comenzado a desarrollarse en el siglo XV, es decir, la interdependencia entre el poblamiento y la disponibilidad de suelos y de agua de riego, predominantemente en las zonas costeras. Sin embargo, esta concentración de recursos y de población no impedía la proliferación de pequeños núcleos en torno a otras vegas agrícolas o de estructuras diseminadas por toda la geografía insular, una constante que se refuerza con el paso del tiempo.

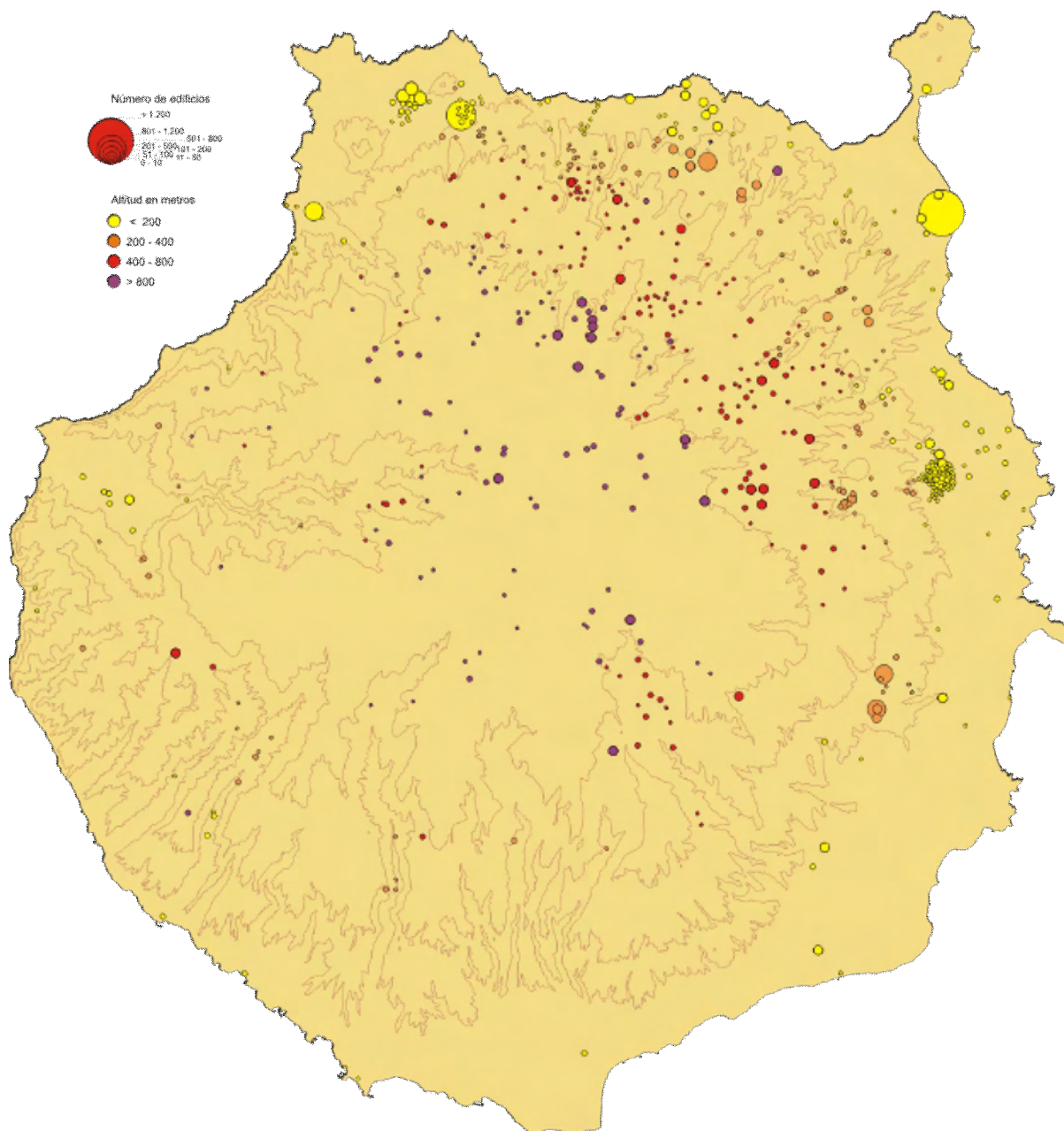

Figura 5. Mapa de la red viaria en el siglo XIX.



Figura 6. Mapa de las áreas regadas a mediados del siglo XIX.

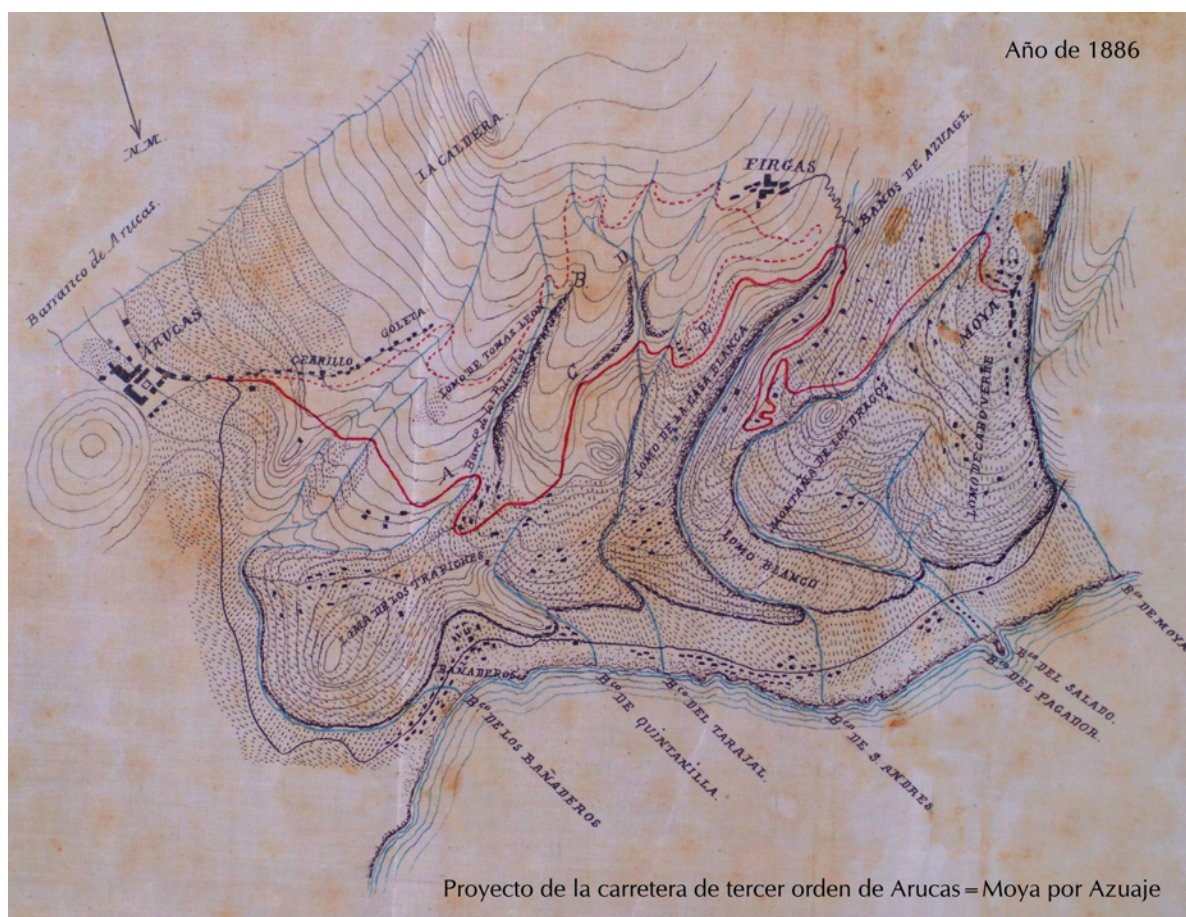

*Figura 7. Mapa del proyecto de carretera de tercer orden de Arucas a Moya por Azuaje.*

#### CARACTERÍSTICAS DEL POBLAMIENTO DE GRAN CANARIA A PRINCIPIOS DEL SIGLO XXI

Para responder adecuadamente al título de esta ponencia habríamos de preguntarnos ¿qué inercias del pasado reconocemos en el mapa del poblamiento del año 2001? y ¿qué transformaciones fundamentales separan esta representación de la del año 1857?

En primer lugar, conviene señalar que es muy difícil establecer paralelismos cuando la población de la primera fecha de referencia era de 68.067 personas y, la de la segunda, de 730.622. Es decir, cuando en un siglo y medio, la densidad de población pasa de 44,3 habitantes por kilómetro cuadrado a 476,9. Este proceso no ha sido paralelo al del incremento del número de entidades, lo que viene a indicarnos una tendencia a la concentración demográfica en este período y la desaparición de algunas estructuras habitacionales aisladas, de pretérita relevancia, como las casas de labranza, chozas, etc., que se ven sustituidas por inmuebles de nueva factura que salpican el paisaje. Por tanto, los núcleos en diseminado reducen su peso en el conjunto. En la actualidad, corresponden a 221 entidades que reúnen a 16.617 personas, es decir, a tan sólo el 2,3% de la población total.

Un análisis de detalle del poblamiento en el año de 2001 nos permite apreciar ciertas inercias. Por ejemplo, el municipio de Telde sigue contando con un número muy elevado de entidades de población, de entre las que tienen un peso significativo los caseríos diseminados. También sigue siendo característica la dispersión en el área de medianías de la fachada septentrional. Arucas, Fargas, Moya y Santa María de Guía cuentan con un volumen



considerable de viviendas en diseminado y en pequeños núcleos, una herencia del proceso de colonización de esta zona de la isla. Todo ello se puede apreciar en los cuadros estadísticos del Anexo I.

Desde el punto de vista cartográfico también se advierten ciertas pervivencias. En el mapa de la figura 8 se reconoce que se sigue produciendo una mayor concentración demográfica en las zonas de menor altitud. Es más, se refuerza esta tendencia con la proliferación de una serie de núcleos en la propia línea de costa o a escasa distancia de ella. Las poblaciones históricas, situadas a menos de 300 metros de altura, han continuado aglutinando a una gran parte de la población insular y, junto a ellas, se han desarrollado urbanizaciones de nueva planta y se ha fusionado un gran número de entidades por la aproximación del caserío. Además, en las áreas litorales, los procesos de urbanización han dado lugar a estructuras concentradas en núcleos de nueva planta.



Figura 8. Mapa del poblamiento en 2001.

En segundo lugar, el noreste insular sigue reuniendo el mayor contingente demográfico mientras sigue apreciándose un cierto vacío en el centro-oeste, lo que genera la impresión de una mitad mucho más ocupada. Si se afina mejor el análisis para aquella amplia zona, se confirma que las pautas de ocupación relacionadas con la presencia de fértiles vegas, y que justifican el primigenio poblamiento, ya no nos sirven. Los espacios más aptos para el desarrollo agrícola han retrocedido. Se han construido grandes urbanizaciones en sus terrenos.

Por otra parte, las entidades próximas a la capital insular describen una estructura concéntrica, que se desarrolla desde la costa del municipio de Telde hasta la costa de Arucas, lo cual es un signo inequívoco de la formación de una corona metropolitana. Se puede afirmar, por tanto, que la mayor concentración de población insular en esta zona obedece al dinamismo económico de las funciones urbanas y al hecho de que se ha desvinculado el desarrollo demográfico de la actividad agraria. En el propio mapa de la figura 8 se puede advertir la dimensión territorial de la amplia área que conforma el radio de influencia de la capital insular y que desdibuja completamente la importancia histórica de las vegas agrícolas de Telde, Las Palmas de Gran Canaria y Arucas.

La figura 9 nos ofrece un ejemplo de lo que venimos diciendo, ya que se trata de una fotografía aérea del barrio de San Juan, en el municipio de Telde, en la que se reconoce la urbanización de terrenos que venían dedicándose al cultivo, desde la época de la colonización, y que en el tránsito de los siglos xx y xxi comenzaron a ser construidos. Hoy acogen nuevos inmuebles y un gran parque para el ocio urbano.

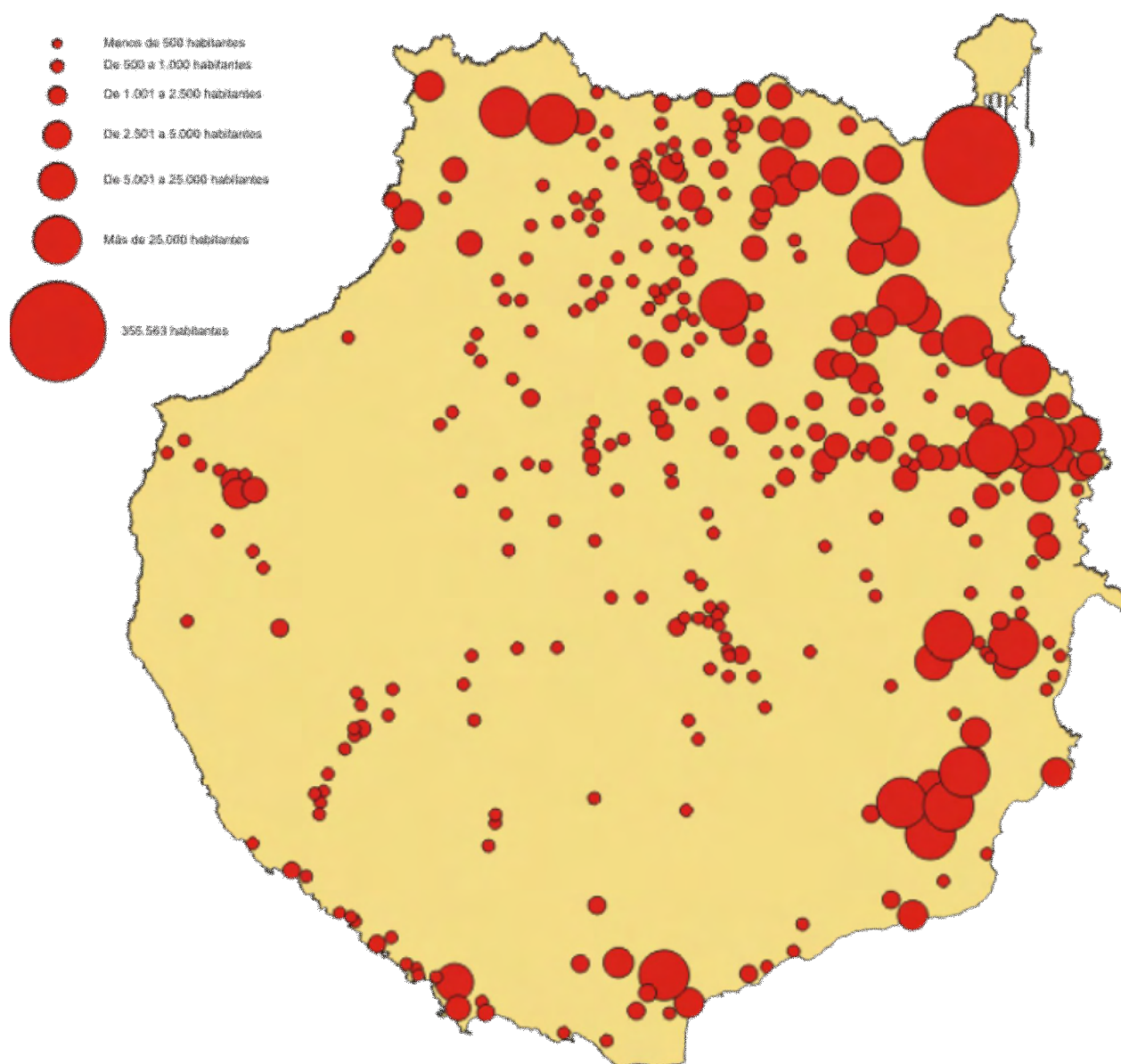

*Figura 9. Fotografía aérea del barrio de San Juan. Telde.*

En otro orden de cosas, conviene destacar que, en la actualidad, se produce una importante concentración de entidades en otros puntos de la geografía insular; nos referimos a los núcleos de la amplia llanura sedimentaria del sureste insular, a la expansión urbana secundaria del noroeste insular y a las entidades litorales próximas al delta de Maspalomas, así como a las que jalonan la costa suroccidental. También se pueden reconocer en el mapa de la figura 9. Aparecen representados mediante un círculo que aglutina las principales entidades de estos sectores: la llamada “ciudad polinuclear” de los llanos de Arinaga, al sureste insular, las entidades de los municipios de Guía, Gáldar y Agaete, que conforman el extremo noroccidental de la isla, y las urbanizaciones turísticas de Maspalomas-Costa Canaria y de la costa suroccidental.

Estas concentraciones nos remiten a un nuevo escenario, el de la actividad turística como motor de poblamiento. Entre las consecuencias que ha representado el desarrollo turístico que experimentó Gran Canaria, desde los años sesenta del siglo xx, no hemos de olvidar su capacidad para generar una nueva distribución de la población. Además de las entidades que acogen a los turistas en sus dependencias hoteleras y extrahoteleras, se ha incrementado el número de núcleos destinados a alojar a trabajadores de este sector o de otro tipo de servicios, cuyo crecimiento ha inducido aquél. En consecuencia, se ha trastornado la estructura del poblamiento tradicional, con la ocupación de un territorio que anteriormente constituía un auténtico yermo demográfico y constructivo. Nos referimos a determinados enclaves costeros o a urbanizaciones de nueva factura en zonas próximas a aquéllos, de los que, a modo de ejemplo, se ofrece la fotografía aérea de un amplio sector de Playa del Inglés, figura 10.



*Figura 10. Fotografía aérea de un amplio sector de Playa del Inglés.*

Por último, conviene destacar el papel de la red viaria en la nueva estructura de poblamiento. En el mapa de la figura 11 se puede apreciar la íntima relación que se establece entre la red de carreteras y la estructura del poblamiento. El trazado de la red no sólo garantiza la conexión entre los distintos núcleos sino que articula el espacio insular generando nuevas centralidades.

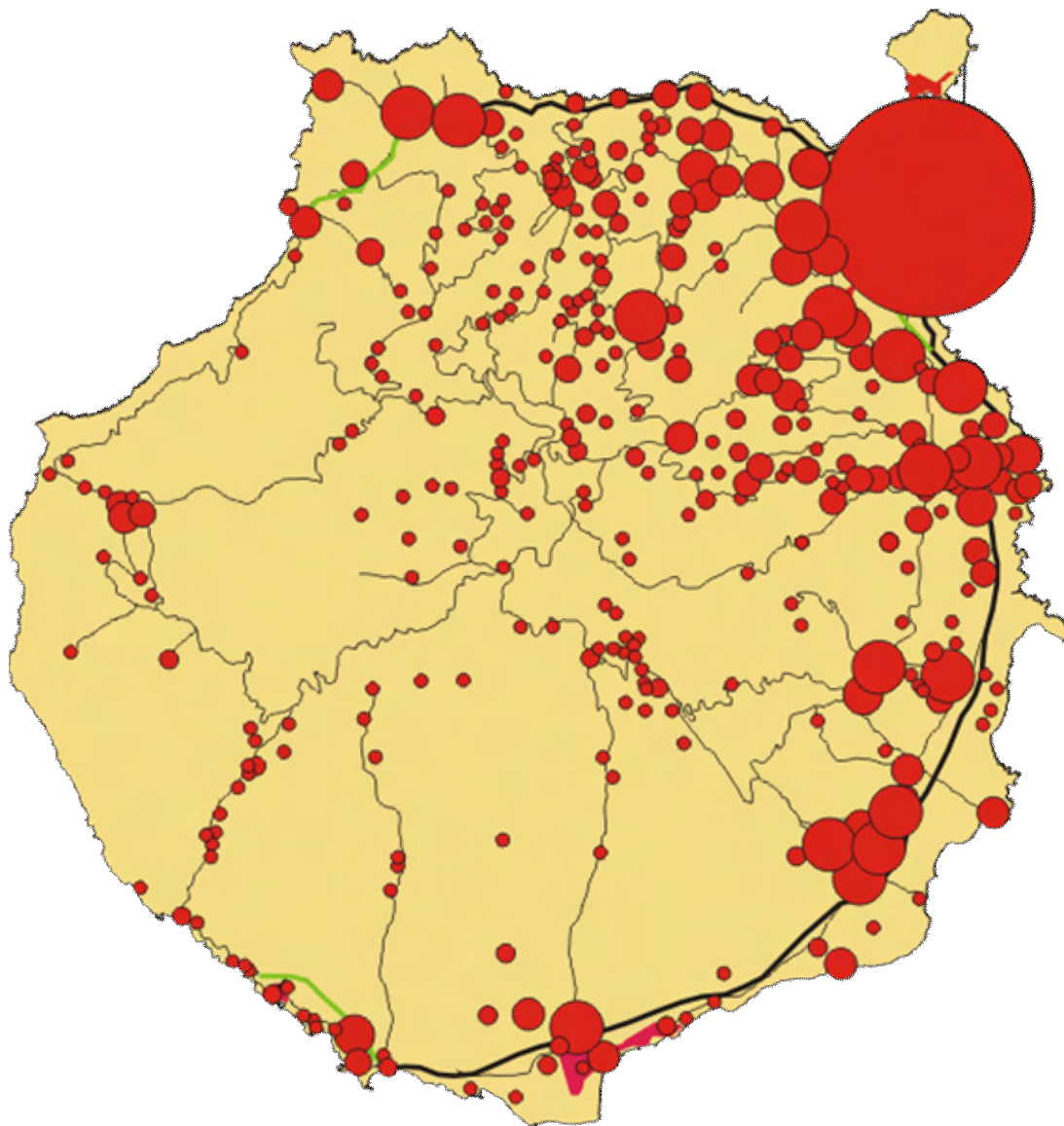

*Figura 11. Mapa de carreteras y del poblamiento. 2001.*

Las grandes obras de infraestructura viaria acometidas en los últimos años, principalmente gracias a los fondos europeos, han tenido una enorme repercusión en la ordenación territorial de la isla. De entre ellas, es emblemática la circunvalación de Las Palmas de Gran Canaria, cuyo trazado preveía ya el Plan General de Ordenación Urbana de 1989 y que, en el momento en que escribimos esta ponencia, está prácticamente finalizado, al haberse acometido sus primeras fases. Se han acortado las distancias porque se ha reducido el tiempo de desplazamiento, se ha incrementado la accesibilidad para los puntos de la geografía insular del perímetro costero<sup>2</sup> y para los de la corona metropolitana. Por tanto, se han dado mayores facilidades para la promoción inmobiliaria y para la elección de residencia, lo que tiene repercusiones inmediatas en la ordenación territorial. A modo de ejemplo, se puede apreciar en la fotografía de la figura 12 el impacto que ha representado el nuevo trazado de la circunvalación para las urbanizaciones situadas en el extrarradio de la capital insular. Este factor añadido explica también la progresión del continuo urbano por una amplia superficie de Gran Canaria.



*Figura 12. Fotografía aérea de la circunvalación a Las Palmas de Gran Canaria.*

#### LAS TENDENCIAS DE FUTURO

Las actuaciones en materia de planificación territorial tienen una escasa antigüedad en España. Sin embargo, a partir de la década de los ochenta del siglo xx, se ha desarrollado una amplia jurisprudencia en esta faceta, vinculada a la democratización del Estado y de la sociedad, a la pertenencia de España a la Unión Europea y a las amplias competencias del régimen autonómico y local. Ello nos obliga a situar en un nuevo escenario las disposiciones legales tendentes a garantizar las políticas de ordenación territorial.

En este sentido, en un futuro próximo, uno de los condicionamientos que afectará más decisivamente al poblamiento será el de la política de preservación de espacios naturales en una amplia extensión de la superficie insular. En el mapa de la figura 13 se puede apreciar la contención constructiva que origina la declaración de distintas figuras de protección en los espacios señalados con una trama continua y que corresponden a las tierras del centro-oeste insular. Ello reforzará, sin duda, la huella de una distribución del poblamiento que se consolidó a lo largo de más de cinco siglos de evolución.

Una mayor incertidumbre se cierne sobre los espacios costeros. Es más difícil predecir la tendencia hacia la ocupación del litoral, ya que ello deriva, fundamentalmente, de las decisiones en materia de ordenación vinculadas a las políticas de desarrollo turístico. Hasta hace muy poco tiempo, se daban licencias para la urbanización de nuevos espacios, aún cuando fuera necesario crear playas artificiales, como la de Amadores, que aparece en la fotografía de la figura 14. Las decisiones, en este sentido, condicionarán el avance de los núcleos habitacionales en las zonas de mayor aptitud turística.

Y, por último, en las políticas de calificación de suelo urbano o de suelo de reserva para su urbanización, y en las propias decisiones que se adopten en materia de vivienda, radicará la evolución del poblamiento en un futuro próximo. La imagen de las viviendas sociales de

promoción pública y de los inmuebles de promoción privada de la figura 15 (Lomo de los Frailes, en primer término), que han cerrado con un continuo urbano los espacios intersticiales que quedaban en la periferia noroccidental del municipio de Las Palmas de Gran Canaria, nos iluminan acerca de la capacidad que tienen hoy las decisiones públicas en materia de poblamiento.

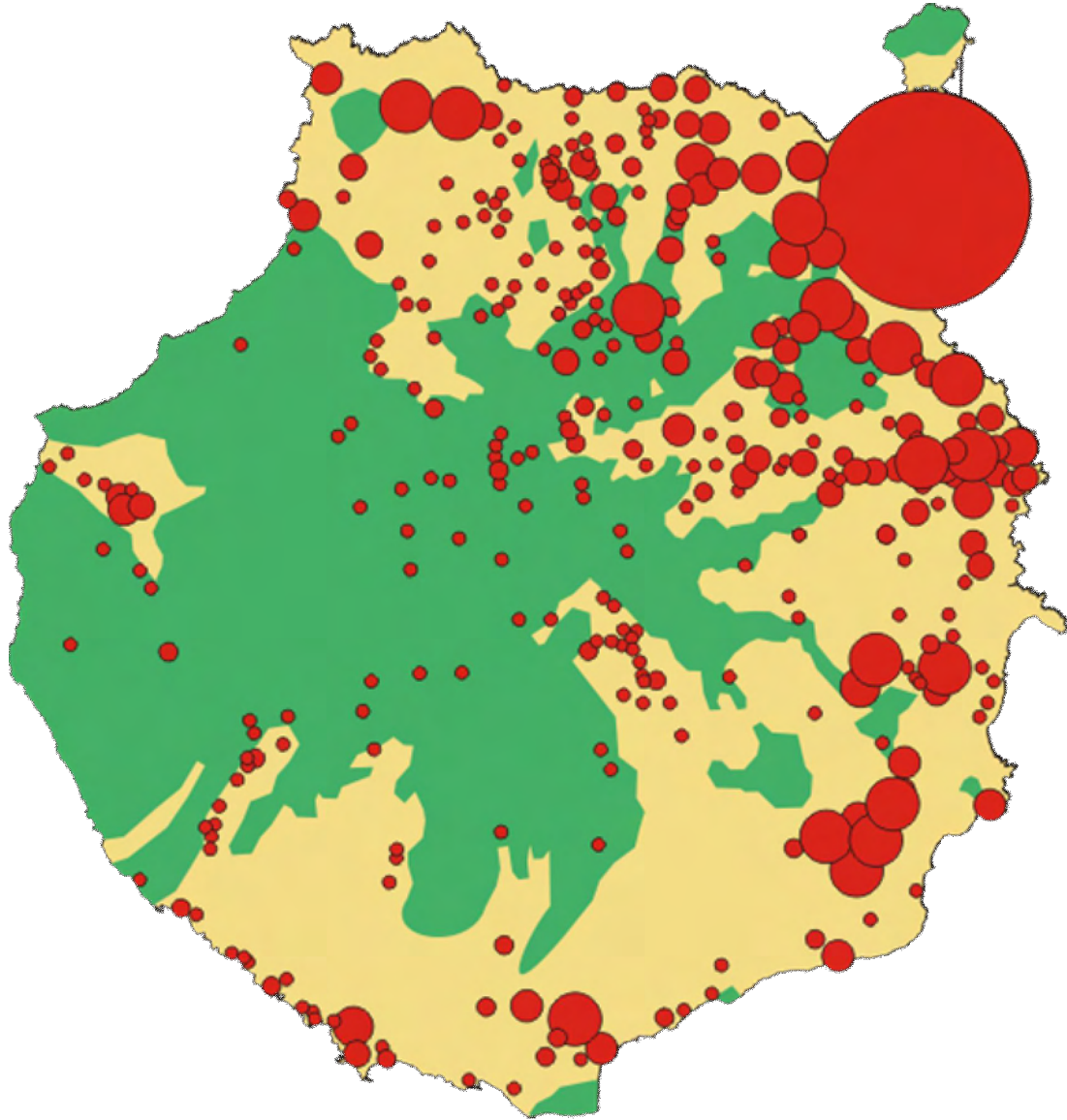

*Figura 13. Mapa de poblamiento y de espacios protegidos.*



*Figura 14. Fotografía aérea de la Playa de Amadores*



*Figura 15. Fotografía aérea de la periferia de Las Palmas de Gran Canaria.*

En consecuencia, disminuye el grado de espontaneidad en la distribución del caserío y la actividad económica se ve regulada por la propia política del suelo. Esta última se convierte, por sí misma, no sólo en un instrumento de ordenación del poblamiento sino también en una actividad productiva que hace del sector inmobiliario uno de los más dinámicos de la economía postindustrial. Por ello, el escenario de futuro se dibuja difuso. ¿Habrá una contención con respecto a la ocupación de nuevas áreas, predominando la tendencia a la sustitución de inmuebles en las ya consolidadas o, por el contrario, las fuerzas centrífugas

contribuirán a la urbanización de los vacíos demográficos? Del predominio de una u otra tendencia derivará el mapa de poblamiento del futuro. ¿Será posible seguir reconociendo en él las huellas del pasado o será necesario acudir a la Geografía histórica para desvelarlas?



**ANEXO I. NÚMERO DE RESIDENTES EN LAS ENTIDADES DE POBLACIÓN  
MUNICIPIOS DE GRAN CANARIA. 2001**

<i>Municipio de residencia</i>		<b>Agæete</b>	<b>Total</b>
<i>Entidad de población</i>	<i>Núcleo o diseminado</i>		
TOTAL	TOTAL MUNICIPAL		5202
	TOTAL		3357
00-01-AGAETE	01-AGAETE	3214	
	02-TURMAN (EL)	124	
	DISEMINADO	19	
	TOTAL		13
00-04-GUAYEDRA	DISEMINADO	13	
	TOTAL		30
00-05-HORNILLO (EL)	01-HORNILLO (EL)	30	
	TOTAL		40
00-06-LLANOS (LOS)	DISEMINADO	40	
	TOTAL		452
00-07-PUERTO DE LAS NIEVES	01-PUERTO DE LAS NIEVES	293	
	02-URBANIZACIÓN EL PALMERAL	105	
	DISEMINADO	54	
00-08-RISCO (EL)	TOTAL		230
	01-RISCO (EL)	218	
	DISEMINADO	12	
00-02-VALLE DE AGAETE	TOTAL		1076
	01-BERRAZALES (LOS)	7	
	02-CASAS DEL CAMINO	62	
	03-CUEVECILLAS (LAS)	30	
	04-SAN PEDRO	304	
	05-URBANIZACION LA SUERTE	245	
	06-VECINDAD DE ENFRETE	312	
	DISEMINADO	116	
00-10-SAO (EL)	TOTAL		4
	DISEMINADO	4	

<i>Municipio de residencia</i>		<b>Agüimes</b>	<b>Total</b>
<i>Entidad de población</i>	<i>Núcleo o diseminado</i>		
TOTAL	TOTAL MUNICIPAL		20124
	TOTAL		5068
00-01-AGÜIMES	01-AGÜIMES	4989	
	02-CUEVA BERMEJA	42	
	DISEMINADO	37	
00-03-BANDA (LA)	TOTAL		367
	01-BANDA (LA)	304	
00-04-CORRALILLOS LOS	02-LLANO BLANCO	63	
	TOTAL		113
	01-CORRALILLOS (LOS)	92	

	DISEMINADO	21	
	TOTAL		5310
00-05-CRUCE DE ARINAGA	02-CRUCE DE ARINAGA	5253	
	03-PIE DE LA CUESTA	23	
	DISEMINADO	34	
00-12-CUARTERÍA EL UNO	TOTAL		13
	01-CUARTERÍA EL UNO	13	
00-06-GOLETA (LA)	TOTAL		320
	01-GOLETA (LA)	288	
	DISEMINADO	32	
00-19-MONTAÑA LOS VÉLEZ	TOTAL		1088
	01-MONTAÑA LOS VÉLEZ	1067	
	02-PALMILLAS, LAS	21	
00-18-MONTAÑA SAN FRANCISCO	TOTAL		90
	01-MONTAÑA SAN FRANCISCO	90	
00-02-PLAYA DE ARINAGA	TOTAL		5219
	01-PLAYA DE ARINAGA	5211	
	02-PLAYA DEL CABRÓN	8	
00-23-POLÍGONO R. DE ARINAGA	TOTAL		1549
	02-ESPINALES (LOS)	104	
	06-POLÍGONO I. DE ARINAGA	1	
	04-POLÍGONO R. DE ARINAGA	1444	
00-07-ROSAS (LAS)	TOTAL		467
	01-LAGUNA, LA	1	
	02-ROSAS (LAS)	418	
	03-ROSAS VIEJAS	48	
00-08-TEMISAS	TOTAL		341
	01-TEMISAS	309	
	DISEMINADO	32	
00-09-VARGAS	TOTAL		179
	01-EDÉN	112	
	02-OASIS EL	67	

<i>Municipio de residencia</i>		Artenara	Total
<i>Entidad de población</i>	<i>Núcleo o diseminado</i>		
TOTAL	TOTAL MUNICIPAL		1319
	TOTAL		76
00-01-ACUSA VERDE	01-ACUSA VERDE	71	
	DISEMINADO	5	
00-06-ARBEJAS (LAS)	TOTAL		190
	01-ARBEJAS (LAS)	121	
	DISEMINADO	69	
00-02-ARTENARA	TOTAL		597
	01-ARTENARA	375	
	DISEMINADO	222	
00-07-CANDELARIA	TOTAL		96
	01-CANDELARIA	27	
	02-VENTANIEVES	25	

	DISEMINADO	44	
00-03-CORUÑA	TOTAL		51
	01-CORUÑA	51	
00-08-CUEVAS (LAS)	TOTAL		173
	01-CUEVAS (LAS)	111	
	DISEMINADO	62	
00-05-LUGAREJOS	TOTAL		136
	01-LUGAREJOS	84	
	DISEMINADO	52	

<i>Municipio de residencia</i>		Arucas	Total
<i>Entidad de población</i>	<i>Núcleo o diseminado</i>		
TOTAL	TOTAL MUNICIPAL		32466
00-02-ARUCAS	TOTAL		9543
	01-ANGOSTILLO (EL)	145	
	02-ARUCAS	3567	
	03-CAMINO DE LA CRUZ ALTO	379	
	04-CERRILLO (EL)	667	
	05-FULA (LA)	156	
	06-GOLETA (LA)	1317	
	07-HORNILLO ALTO (EL)	123	
	08-HOYA DE SAN JUAN	792	
	09-LOMO DE SAN PEDRO	352	
	11-MONTAÑA DE ARUCAS	334	
	12-MONTAÑETA (LA)	402	
	13-TERRERO (EL)	1146	
	DISEMINADO	163	
00-03-BAÑADEROS	TOTAL		1668
	01-BAÑADEROS	1224	
	02-CUESTILLA (LA)	185	
	03-ESCALERITAS	201	
	04-RISCO (EL)	48	
DISEMINADO	10		
00-05-CARDONES	TOTAL		3457
	01-CARDONES	2440	
	06-CARRIL (EL)	71	
	07-HORNILLO BAJO (EL)	54	
	08-LOMITO (EL)	49	
	03-LOMO ESPINO	227	
	04-MONTAÑA (LA)	158	
	05-PERDIGON (EL)	293	
DISEMINADO	165		
00-06-CASTILLOS (LOS)	TOTAL		716
	02-CASTILLOS (LOS)	171	
	03-FUENTE DEL LAUREL	54	
	04-PEDRERA (LA)	34	
	05-PEÑONES (LOS)	193	
	06-PICACHO (EL)	135	

	DISEMINADO	129	
00-08-JUAN XXIII	TOTAL		1923
	02-JUAN XXIII	1915	
	DISEMINADO	8	
00-11-PORTALES (LOS)	TOTAL		1076
	01-ARCO (EL)	61	
	02-MIRADOR DE LOS PORTALES	114	
	03-PORTALES (LOS)	891	
	DISEMINADO	10	
00-18-PUERTILLO (EL)	TOTAL		1263
		1126	
	02-TANASIO	75	
	DISEMINADO	62	
00-12-SAN ANDRES	TOTAL		965
	01-PEÑON (EL)	108	
	02-QUINTANILLA	103	
	03-SAN ANDRES	697	
	04-TARAHAL (EL)	44	
	DISEMINADO	13	
00-13-SANTIDAD	TOTAL		6170
	01-GUITARRILLA (LA)	525	
	09-HOYA DE ARIÑEZ	301	
	02-LOMO DE ARUCAS	776	
	03-LOMO GRANDE	244	
	10-PALMERAS (LAS)	311	
	04-SAN FRANCISCO JAVIER	192	
	05-SAN GREGORIO	91	
	06-SANTIDAD ALTA	381	
	07-SANTIDAD BAJA	2460	
	08-URBANIZACIÓN SAN FRANCISCO JAVIER	883	
	DISEMINADO	6	
00-17-TINOCAS	TOTAL		991
	01-TINOCAS	975	
	DISEMINADO	16	
00-14-TRAPICHE	TOTAL		825
	01-LOMO DE QUINTANILLA	82	
	02-PALMITA (LA)	211	
	04-TRAPICHE	436	
	DISEMINADO	96	
00-15-TRASMONTAÑA	TOTAL		802
	04-CHORRERAS (LAS)	414	
	05-GUINCHO (EL)	68	
	08-TRASMONTAÑA	168	
	DISEMINADO	152	
00-19-TRES BARRIOS	TOTAL		1338
	01-CARDONAL	537	
	02-CRUZ DE PINEDA	193	
	03-HINOJAL	103	
	04-HONDURA (LA)	32	
	05-HOYAS DEL CARDONAL (LAS)	25	
	06-LLANO BLANCO	391	

	07-LOMO RAMIREZ	51	
	DISEMINADO	6	
	TOTAL		1729
	01-BARRETO	78	
	02-SANTA FLORA	404	
	03-SOLANA (LA)	318	
	04-VIRGEN DEL PINO	310	
	05-VISVIQUE	493	
00-16-VISVIQUE	DISEMINADO	126	

<i>Municipio de residencia</i>		Firgas	Total
<i>Entidad de población</i>	<i>Núcleo o diseminado</i>		
TOTAL	TOTAL MUNICIPAL		6865
00-01-BARRANCO DE LAS MADRES	TOTAL		48
	DISEMINADO	48	
00-02-BUENLUGAR	TOTAL		794
	01-BUENLUGAR	643	
	02-ITARA	79	
	03-PALMILLA (LA)	66	
	DISEMINADO	6	
00-03-CALDERA (LA)	TOTAL		277
	01-CALDERA (LA)	204	
	DISEMINADO	73	
00-04-CAMBALUD	TOTAL		464
	01-CAMBALUD	416	
	DISEMINADO	48	
00-05-CASABLANCA	TOTAL		579
	01-CASABLANCA	536	
	02-LOMITO (EL)	43	
00-06-CORTIJO (EL)	TOTAL		74
	01-CORTIJO (EL)	74	
00-18-CRUZ (LA)	TOTAL		519
	01-BARRANQUILLOS (LOS)	61	
	02-CRUZ (LA)	374	
	DISEMINADO	84	
00-07-DOLORES (LOS)	TOTAL		138
	01-DOLORES (LOS)	106	
	DISEMINADO	32	
00-08-FIRGAS	TOTAL		1763
	01-FIRGAS	1435	
	DISEMINADO	328	
00-19-LOMO QUINTANILLA	TOTAL		112
	01-LOMO QUINTANILLA	112	
00-10-PADILLA	TOTAL		239
	01-PADILLA	206	
	DISEMINADO	33	
00-11-PELLAS (LAS)	TOTAL		157
	01-PELLAS (LAS)	38	
	DISEMINADO	119	
00-13-RISCO (EL)	TOTAL		640

	01-RISCO (EL)	533	
	DISEMINADO	107	
	TOTAL		734
00-14-ROSALES (LOS)	01-MENORES (LOS)	78	
	02-ROSALES (LOS)	609	
	DISEMINADO	47	
	TOTAL		89
00-16-SAN ANTON	DISEMINADO	89	
	TOTAL		171
00-20-TRAPICHE	01-TRAPICHE	171	
	TOTAL		67
00-17-ZUMACAL (EL)	DISEMINADO	67	

<i>Municipio de residencia</i>		<b>Gáldar</b>	<b>Total</b>
<i>Entidad de población</i>	<i>Núcleo o diseminado</i>		
TOTAL	TOTAL MUNICIPAL		22154
00-14-BARRIAL	TOTAL		1899
	01-BARRIAL	1899	
00-01-CAIDERS	TOTAL		277
	01-CAIDERS	95	
	02-DEGOLLADA (LA)	47	
	DISEMINADO	135	
00-02-FAGAJESTO	TOTAL		198
	01-FAGAJESTO	51	
	DISEMINADO	147	
00-03-GÁLDAR	TOTAL		9885
	08-AGUJERO (EL)	32	
	09-CALETA DE ARRIBA	70	
	03-GÁLDAR	9465	
	04-LLANOS LOS	78	
	06-NIDO CUERVO	240	
00-12-HOYA DE PINEDA	TOTAL		223
	01-BUENAVISTA Y LOS SILOS	8	
	02-HOYA DE PINEDA	148	
	03-TEGUESTE	67	
00-05-JUNCALILLO	TOTAL		261
	01-BARRANCO HONDO DE ABAJO	61	
	02-BARRANCO HONDO DE ARRIBA	103	
	03-JUNCALILLO	40	
	DISEMINADO	57	
00-15-MARMOLEJOS	TOTAL		1475
	02-ANZOFE Y EL SALON	209	
	01-MARMOLEJOS	1266	
00-06-PUERTO DE SARDINA	TOTAL		3216
	02-BARRANQUILLO EL VINO	43	
	03-BARRIO LOS CONDENADOS	91	
	04-CORRALETE (EL)	168	
	05-CUMBRECILLAS (LAS)	129	
	08-DOS ROQUES (LOS)	37	
	06-FURNIA (LA)	89	
	01-PUERTO DE SARDINA	2386	

	07-PUNTA DE GALDAR	76	
	09-URBANIZACION FARO SARDINA DISEMINADO	82 115	
	TOTAL		2066
00-13-QUINTANAS Y PISO FIRME (LOS)	01-AGAZAL EL	169	
	05-CUEVA DE LOS CRUCES	19	
	02-PISO FIRME	320	
	03-QUINTANAS LOS	1363	
	04-ROSAS LAS	126	
	DISEMINADO	69	
	TOTAL		2428
00-08-SAN ISIDRO	02-ENCONADA (LA)	789	
	03-MAJADILLAS (LAS)	167	
	04-ROQUE (EL)	188	
	01-SAN ISIDRO	1284	
	TOTAL		226
00-10-SAUCILLO	01-SAUCILLO	192	
	DISEMINADO	34	

<i>Municipio de residencia</i>		Ingenio	Total
<i>Entidad de población</i>	<i>Núcleo o diseminado</i>		
TOTAL	TOTAL MUNICIPAL		24439
00-03-AGUATONA	TOTAL		353
	01-AGUATONA	353	
00-04-BARRANCO DE GUAYADEQUE	TOTAL		79
	DISEMINADO	79	
00-05-BURRERO (EL)	TOTAL		702
	01-BURRERO (EL)	702	
00-06-CARRIÓN (EL)	TOTAL		164
	01-CARRION (EL)	164	
00-01-CARRIZAL	TOTAL		9701
	01-CARRIZAL	9498	
	02-MAJORERAS (LAS)	203	
00-02-INGENIO	TOTAL		12214
	01-INGENIO	11423	
	03-SEQUERO (EL)	791	
00-07-LOMO DEL HOSPITAL	TOTAL		20
	01-LOMO DEL HOSPITAL	20	
00-08-MARFU	TOTAL		162
	DISEMINADO	162	
00-09-MEJÍAS (LAS)	TOTAL		508
	01-MEJÍAS (LAS)	508	
00-10-MONDRAGON	TOTAL		89
	01-MONDRAGON	89	
00-11-MORISCOS LOS	TOTAL		32
	DISEMINADO	32	
00-12-PASADILLA-ROQUE	TOTAL		121
	01-PASADILLA	62	
	DISEMINADO	59	
00-13-PUNTILLAS (LAS)	TOTAL		294
	01-PUNTILLAS (LAS)	294	

<i>Municipio de residencia</i>		Mogán	Total
<i>Entidad de población</i>	<i>Núcleo o diseminado</i>		
TOTAL	TOTAL MUNICIPAL	12444	
	TOTAL		229
00-01-ALMACIGOS (LOS)	01-ALMACIGOS (LOS)	229	
	TOTAL		2390
00-03-ARGUINEGUÍN	01-ARGUINEGUÍN	2390	
	TOTAL		214
00-45-BALITO	01-BALITO	8	
	02-CAIDERS (LOS)	206	
	TOTAL		41
00-46-BARRANCO DEL CURA	01-BARRANCO DEL CURA	41	
	TOTAL		105
00-04-BARRANQUILLO ANDRES	01-BARRANQUILLO ANDRES	105	
	TOTAL		51
00-05-BURRILLAS (LAS)	DISEMINADO	51	
	TOTAL		24
00-06-CAIDERO (EL)	01-CAIDERO (EL)	24	
	TOTAL		90
00-48-CANARIOS I	01-CANARIOS I	90	
	TOTAL		250
00-49-CANARIOS II,III,IV Y V	01-CANARIOS (LOS)	250	
	TOTAL		77
00-09-CASAS BLANCAS	01-CASAS BLANCAS	77	
	TOTAL		138
00-10-CASAS DE VENEGUERA	01-CASAS DE VENEGUERA	138	
	TOTAL		41
00-11-CASILLAS (LAS)	01-CASILLAS (LAS)	41	
	TOTAL		83
00-12-CERCADO (EL)	01-CERCADO (EL)	83	
	TOTAL		147
00-43-CHARCA (LA)	01-CHARCA (LA)	147	
	TOTAL		3151
00-50-CORNISA DEL SUROESTE	01-CORNISA DEL SUROESTE	3151	
	TOTAL		236
00-51-CORTADORES DE PUERTO RICO	01-CHAPARRAL (EL)	50	
	02-MOTOR GRANDE (EL)	186	
	TOTAL		100
00-15-FILIPINAS (LAS)	01-FILIPINAS (LAS)	100	
	TOTAL		205
00-17-HORNO (EL)	01-HORNO (EL)	205	
	TOTAL		4
00-18-HORNO DE LA TEJA	DISEMINADO	4	
	TOTAL		168
00-19-HUMBRIDILLA (LA)	01-HUMBRIDILLA (LA)	168	
	TOTAL		49
00-21-LLANOS (LOS)	01-LLANOS (LOS)	49	
	TOTAL		263
00-20-LOMOQUIEBRE	01-LOMOQUIEBRE	263	
	TOTAL		900
00-22-MOGÁN	01-MOGÁN	900	



	TOTAL		155
00-23-MOLINO DE VIENTO (EL)	01-MOLINO DE VIENTO (EL)	155	
	TOTAL		6
00-24-NAVARROS (LOS)	01-NAVARROS (LOS)	6	
	TOTAL		90
00-25-PALMITOS (LOS)	01-PALMITOS (LOS)	90	
	TOTAL		93
00-26-PASITOS (LOS)	DISEMINADO	93	
	TOTAL		53
00-27-PATALAVACA	01-PATALAVACA	53	
	TOTAL		45
00-28-PEÑONES (LOS)	01-PEÑONES (LOS)	45	
	TOTAL		5
00-29-PIE DE LA CUESTA	01-PIE DE LA CUESTA	5	
	TOTAL		39
00-30-PLATERO	01-PLATERO	39	
	TOTAL		612
00-31-PLAYA DE MOGÁN	01-PLAYA DE MOGÁN	612	
	TOTAL		215
00-32-PLAYA DE TAURO (LA)	01-PLAYA DE TAURO (LA)	215	
	TOTAL		214
00-34-PLAYA DEL CURA (LA)	01-PLAYA DEL CURA (LA)	214	
	TOTAL		237
00-35-PUEBLO DE TAURO	01-PUEBLO DE TAURO	237	
	TOTAL		1472
00-36-PUERTO RICO	01-PUERTO RICO	1472	
	TOTAL		10
00-37-ROSILLA (LA)	01-ROSILLA (LA)	10	
	TOTAL		81
00-38-SORIA	01-SORIA	81	
	TOTAL		6
00-39-TABAIBALES	01-TABAIBALES	6	
	TOTAL		5
00-40-TAURITO	01-TAURITO	5	
	TOTAL		61
00-44-VENTO (EL)	01-VENTO (EL)	61	
	TOTAL		20
00-41-VERGA (LA)	01-ANFIDELMAR	20	
	TOTAL		69
00-42-ZAO (EL)	01-ZAO (EL)	69	

<i>Municipio de residencia</i>		<b>Moya</b>	<b>Total</b>
<i>Entidad de población</i>	<i>Núcleo o diseminado</i>		
TOTAL	TOTAL MUNICIPAL		8137
00-01-BARRANCO DEL LAUREL	TOTAL		122
	DISEMINADO	122	
00-02-BARRANCO DEL PINAR	TOTAL		91
	DISEMINADO	91	
00-03-CABO VERDE	TOTAL		391
	01-CABO VERDE	192	
	02-CORDILLERA (LA)	68	

	DISEMINADO	131	
	TOTAL		1202
00-04-CARRETERÍA	01-CARRETERÍA	981	
	02-VINCULO DE SOLIS	143	
	DISEMINADO	78	
	TOTAL		738
00-05-COSTA (LA)	01-ALTILLO (EL)	234	
	02-PAGADOR EL	217	
	03-ROQUE EL	244	
	DISEMINADO	43	
00-06-DORAMAS	TOTAL		77
	DISEMINADO	77	
00-07-DRAGOS (LOS)	TOTAL		76
	01-DRAGOS (LOS)	28	
	DISEMINADO	48	
00-17-FONTANALES	TOTAL		267
	01-FONTANALES	206	
	DISEMINADO	61	
00-08-FRONTÓN	TOTAL		413
	01-FRONTÓN	413	
00-09-HOYAS DEL CAVADERO	TOTAL		102
	DISEMINADO	102	
00-10-JURADA (LA)	TOTAL		237
	DISEMINADO	237	
00-11-LANCE	TOTAL		429
	01-LANCE	429	
00-12-LOMO BLANCO	TOTAL		214
	01-LOMO BLANCO	148	
	DISEMINADO	66	
00-13-LOMO DEL PEÑON	TOTAL		43
	DISEMINADO	43	
00-22-MORETO (EL)	TOTAL		138
	DISEMINADO	138	
00-15-PALMITO	TOTAL		453
	01-CARRERAS	337	
	02-PALMITO	115	
	DISEMINADO	1	
00-16-PALO	TOTAL		328
	01-BRECITO (EL)	82	
	02-PALO (EL)	155	
	DISEMINADO	91	
00-18-SAN FERNANDO	TOTAL		299
	01-SAN FERNANDO	94	
	DISEMINADO	205	
00-19-TABLERO (EL)	TOTAL		169
	DISEMINADO	169	
00-20-TILES (LOS)	TOTAL		13
	DISEMINADO	13	
00-23-TOSCALES (LOS)	TOTAL		156
	01-TOSCALES PARTE ALTA (LOS)	107	
	02-TOSCALES PARTE BAJA (LOS)	24	
	DISEMINADO	25	
00-21-TRUJILLO	TOTAL		772

	01-TRUJILLO	772	
00-14-VILLA DE MOYA	TOTAL		1407
	01-VILLA DE MOYA	1407	

<i>Municipio de residencia</i>		Palmas de GC (Las)	Total
TOTAL	TOTAL MUNICIPAL		354863
00-01-ALMATRICHE	TOTAL		5677
	01-ALMATRICHE ALTO	1258	
	02-ALMATRICHE BAJO	1000	
	03-DRAGONAL ALTO	139	
	04-DRAGONAL BAJO	203	
	05-HOYA ANDREA	2174	
	06-ZARDO (EL)	622	
	DISEMINADO	281	
00-12-GILES (LOS)	TOTAL		4885
	04-CASA AYALA	530	
	03-CAÑADA HONDA	442	
	06-COSTA AYALA	401	
	01-CUEVAS BLANCAS	284	
	02-GILES (LOS)	1667	
	07-LADERA ALTA	1490	
DISEMINADO	71		
00-14-HOYOS (LOS)	TOTAL		1486
	01-DATA (LA)	181	
	02-HOYOS (LOS)	912	
	03-LOMO DE ENMEDIO	65	
	DISEMINADO	328	
00-19-MARZAGÁN	TOTAL		8679
	01-CUESTA RAMÓN	474	
	02-JINAMAR	5119	
	03-LLANO DE LAS NIEVES	1433	
	04-LLANOS DE LA BARRERA	270	
	05-LOMO EL SABINAL	167	
	06-MARZAGAN	372	
	08-MONTEQUEMADO	294	
	09-SANTA MARGARITA	544	
DISEMINADO	6		
00-49-MONTAÑETA (LA)	TOTAL		2166
	01-MONTAÑETA (LA)	417	
	02-SALTO DEL NEGRO	1100	
	03-SAN FRANCISCO DE P.	595	
	DISEMINADO	54	
00-24-PALMAS DE G. C. (LAS)	TOTAL		292520
	01-PALMAS DE G.C.(LAS)	292520	
00-30-SAN LORENZO	TOTAL		4032
	01-CRUZ (LA)	62	
	02-CUEVAS (LAS)	129	
	03-LLANOS DE MARIA RIVERA	137	
	04-LOMO CORCOBADO	63	
	05-MASAPEZ	37	
	06-MILAGROSA (LA)	378	

	07-PALMA (LA)	222		
	08-PINTOR (EL)	394		
	09-RISCO NEGRO	221		
	10-ROMAN (EL)	298		
	11-ROQUE (EL)	106		
	12-SAN JOSE DEL ALAMO	219		
	13-SAN LORENZO	1082		
	14-SIETE PUERTAS	429		
	DISEMINADO	255		
	TOTAL		12444	
00-50-TAFIRA	01-CALZADA (LA)	401		
	03-CANTERA (LA)	400		
	04-FONDILLO (EL)	740		
	05-LOMO BLANCO	4139		
	06-LOMO VERDEJO	726		
	07-MONTELUZ	327		
	08-PICO VIENTO	244		
	09-SECADERO (EL)	941		
	10-TAFIRA ALTA	2502		
	11-TAFIRA BAJA	1576		
	12-ZURBARAN	395		
		DISEMINADO	53	
		TOTAL		17452
00-36-TAMARACEITE	01-CIUDAD DEL CAMPO	108		
	02-CRUZ DEL OVEJERO	61		
	03-GALERA (LA)	825		
	04-ISLA PERDIDA	1085		
	05-LOMO LOS FRAILES	4912		
	06-MAJADILLAS (LAS)	744		
	07-PERRERAS (LAS)	254		
	08-PILETAS	1378		
	09-SUERTE (LA)	1115		
	10-TAMARACEITE	6858		
	DISEMINADO	112		
00-37-TENOYA	TOTAL		5522	
	01-MESAS (LAS)	2234		
	02-TENOYA	2497		
	03-TOSCÓN (EL)	759		
	DISEMINADO	32		

<i>Municipio de residencia</i>		San Bmé. de T.	Total
<i>Entidad de población</i>	<i>Núcleo o diseminado</i>		
TOTAL	TOTAL MUNICIPAL		34515
00-01-AGUALATENTE	TOTAL		39
	DISEMINADO	39	
00-02-ALDEA BLANCA	TOTAL		854
	01-ALDEA BLANCA	827	
	DISEMINADO	27	
00-04-ARTEARA	TOTAL		35
	DISEMINADO	35	
00-05-AYACATA	TOTAL		66

	01-AYACATA	66	
00-06-AYAGAURES	TOTAL		132
	01-AYAGAURES	132	
00-39-BAHÍA FELIZ	TOTAL		68
	01-BAHÍA FELIZ	62	
	DISEMINADO	6	
00-71-CALDERÍN	TOTAL		315
	01-CALDERÍN	277	
	DISEMINADO	38	
00-70-CAMPO INTERNACIONAL	TOTAL		508
	01-CAMPO INTERNACIONAL	508	
00-41-CANALIZO (EL)	TOTAL		1
	DISEMINADO	1	
00-08-CASAS BLANCAS	TOTAL		33
	01-CASAS BLANCAS	33	
00-09-CASTILLO DEL ROMERAL	TOTAL		2479
	01-CASTILLO DEL ROMERAL	2475	
	DISEMINADO	4	
00-10-CERCADOS DE ARAÑA	TOTAL		90
	01-CERCADOS DE ARAÑA	87	
	DISEMINADO	3	
00-11-CERCADOS DE ESPINOS	TOTAL		414
	01-CERCADOS DE ESPINOS	368	
	DISEMINADO	46	
00-46-CHIRA	TOTAL		11
	DISEMINADO	11	
00-45-CIUDAD DE LIMA	TOTAL		25
	DISEMINADO	25	
00-12-CULATA (LA)	TOTAL		57
	DISEMINADO	57	
00-13-FATAGA	TOTAL		347
	01-FATAGA	345	
	DISEMINADO	2	
00-48-FILIPINAS (LAS)	TOTAL		16
	DISEMINADO	16	
00-37-HOYA DE TUNTE	TOTAL		66
	DISEMINADO	66	
00-15-HOYA GARCÍA	TOTAL		19
	DISEMINADO	19	
00-36-HOYA GRANDE	TOTAL		73
	DISEMINADO	73	
00-50-HUESA BERMEJA	TOTAL		15
	DISEMINADO	15	
00-16-JUAN GRANDE	TOTAL		679
	01-JUAN GRANDE	553	
	DISEMINADO	126	
00-17-LOMITO DE TAIDIA	TOTAL		21
	DISEMINADO	21	
00-20-MASPALOMAS	TOTAL		91
	02-MASPALOMAS	3	
	DISEMINADO	88	
00-21-MATORRAL (EL)	TOTAL		173
	01-MATORRAL (EL)	137	

	02-SALINAS DEL M. (LAS)	36	
00-52-MEDIA FANEGA	TOTAL		20
	DISEMINADO	20	
00-72-MELONERAS (LAS)	TOTAL		95
	01-MELONERAS (LAS)	95	
00-22-MONTAÑA (LA)	TOTAL		26
	DISEMINADO	26	
00-54-MONTAÑA DE ROSIANA	TOTAL		36
	DISEMINADO	36	
00-24-MONTAÑA LA DATA	TOTAL		700
	01-MONTAÑA LA DATA	672	
	DISEMINADO	28	
00-56-PAJAR (EL)	TOTAL		413
	DISEMINADO	413	
00-57-PALMITOS (LOS)	TOTAL		24
	DISEMINADO	24	
00-58-PASITO BLANCO	TOTAL		194
	DISEMINADO	194	
00-59-PEDRAZO	TOTAL		106
	01-PEDRAZO ALTO	75	
	02-PEDRAZO BAJO	31	
00-26-PLATA (LA)	TOTAL		16
	DISEMINADO	16	
00-61-PLAYA DEL ÁGUILA	TOTAL		18
	01-CAÑÓN DEL ÁGUILA	5	
	02-PLAYA DEL ÁGUILA	13	
00-27-PLAYA DEL INGLÉS	TOTAL		2632
	01-PLAYA DEL INGLÉS	2632	
00-28-RISCO BLANCO	TOTAL		76
	01-RISCO BLANCO	76	
00-63-RODEOS (LOS)	TOTAL		152
	DISEMINADO	152	
00-64-SALOBRE (EL)	TOTAL		864
	01-SALOBRE (EL)	850	
	DISEMINADO	14	
00-29-SAN AGUSTÍN	TOTAL		541
	01-SAN AGUSTÍN	541	
00-38-SAN FERNANDO	TOTAL		14388
	01-SAN FERNANDO	14282	
	DISEMINADO	106	
00-65-SANTA ÁGUEDA	TOTAL		629
	01-SANTA ÁGUEDA	92	
	DISEMINADO	537	
00-31-SEQUERO (EL)	TOTAL		91
	DISEMINADO	91	
00-32-SITIOS (LOS)	TOTAL		11
	01-SITIO DE ABAJO (EL)	5	
	02-SITIO DE ARRIBA (EL)	6	
00-66-SONNELAND	TOTAL		1281
	01-SONNELAND	1281	
00-33-TABLERO (EL)	TOTAL		4577
	01-LOMO DE PEDRO AFONSO	19	
	02-LOMO GORDO	121	

	03-LOMO PERERA	156	
	04-TABLERO (EL)	4171	
	DISEMINADO	110	
00-34-TAIDIA	TOTAL		107
	01-LOMO DE TAIDIA	107	
00-67-TARAJALILLO	TOTAL		23
	DISEMINADO	23	
00-69-TREJO	TOTAL		38
	DISEMINADO	38	
	TOTAL		830
00-30-TUNTE	01-TUNTE	723	
	DISEMINADO	107	

<i>Municipio de residencia</i>		San Nic. de Tolentino	Total
<i>Entidad de población</i>	<i>Núcleo o diseminado</i>		
TOTAL	TOTAL MUNICIPAL		7668
	TOTAL		155
00-01-ALBERCÓN	01-ALBERCÓN	145	
	02-CUERMEJA	10	
00-02-ARTEJEVEZ	TOTAL		31
	01-ARTEJEVEZ	31	
00-12-CARDONERA (LA)	TOTAL		487
	01-CARDONERA (LA)	443	
	02-PASITOS (LOS)	44	
00-13-CERCADILLOS	TOTAL		111
	01-CASTAÑETA	44	
	02-CERCADILLOS	67	
00-03-ESPINOS (LOS)	TOTAL		997
	01-ESPINOS (LOS)	768	
	02-HOYILLA (LA)	22	
	03-RIBANZO (EL)	99	
	05-TARAHALILLO	108	
00-04-HOYO (EL)	TOTAL		289
	01-CRUZ (LA)	62	
	02-HOYO (EL)	227	
00-05-MARCIEGAS (LAS)	TOTAL		47
	01-MARCIEGAS (LAS)	47	
00-06-MEDEROS	TOTAL		181
	01-LADERA DEL PALOMAR	38	
	02-MEDEROS	95	
	03-TABLADAS (LAS)	48	
00-14-MOLINO DE AGUA	TOTAL		153
	01-MOLINO DE AGUA	153	
00-15-MOLINO DE VIENTO	TOTAL		152
	01-MOLINO DE VIENTO	152	
00-07-MOLINOS (LOS)	TOTAL		215
	01-CRUCE (EL)	123	
	02-MOLINOS (LOS)	83	
	DISEMINADO	9	
00-16-PINILLO (EL)	TOTAL		270

	01-PINILLO (EL)	270	
	TOTAL		148
00-17-PLAYA DE SAN NICOLÁS	01-CASERONES (LOS)	18	
	02-LOMO (EL)	83	
	03-PLAYA (LA)	47	
	TOTAL		3566
00-08-SAN NICOLÁS DE TOLENTINO	01-CARDONES (LOS)	873	
	02-JERÉZ	473	
	03-LADERA (LA)	410	
	04-SAN NICOLAS DE TOLENTINO	1810	
	TOTAL		687
00-09-TASARTE	01-TASARTE	687	
	TOTAL		72
00-10-TASARTICO	01-CASAS BLANCAS	6	
	02-ROSAS (LAS)	66	
	TOTAL		107
00-11-TOCODOMÁN	01-TOCODOMÁN	107	

<i>Municipio de residencia</i>		Santa Brígida	Total
<i>Entidad de población</i>	<i>Núcleo o diseminado</i>		
TOTAL	TOTAL MUNICIPAL		17598
00-01-ANGOSTURA (LA)	TOTAL		1827
	01-ANGOSTURA (LA)	538	
	09-CAPELLANIA (LA)	473	
	03-CUEVAS DEL GUANCHE	122	
	04-LLANOS DE MARIA RIBERA	288	
	05-LOMO LOS AJOS	59	
	06-MELEGUINAS (LAS)	168	
	07-SANTÍSIMO (EL)	61	
	08-TEJAR (EL)	118	
00-02-ATALAYA (LA)	TOTAL		3210
	01-ARCO (EL)	457	
	02-ARENILLAS (LAS)	273	
	03-ATALAYA (LA)	1134	
	05-CONCEPCIÓN (LA)	330	
	07-ESTANCO (EL)	122	
	08-GOTERAS (LAS)	222	
	09-RASO (EL)	672	
	00-03-GAMONAL (EL)	TOTAL	
03-BRISAS (LAS)		167	
04-CASTAÑO ALTO (EL)		20	
01-GAMONAL ALTO (EL)		344	
02-GAMONAL BAJO (EL)		305	
00-09-LENTISCOS (LOS)	TOTAL		1015
	01-BEBEDERO (EL)	33	
	02-COLEGIO (EL)	61	
	03-LENTISCOS (LOS)	921	
00-04-MONTE LENTISCAL	TOTAL		2706
	04-ALVARADOS (LOS)	632	
	05-CUESTA EL REVENTÓN	166	



	06-FUENTE LOS BERROS	192	
	01-MOCANAL (EL)	181	
	02-MONTE LENTISCAL	1287	
	07-TOSCANES (LOS)	193	
	08-VINCO (EL)	55	
00-10-OLIVOS (LOS)	TOTAL		606
	02-OLIVOS (LOS)	606	
00-05-PINO SANTO	TOTAL		1490
	05-HACIENDAS (LAS)	184	
	01-LOMO ESPINO (EL)	482	
	02-PALMAREJO (EL)	33	
	03-PINO SANTO ALTO	376	
	04-PINO SANTO BAJO	415	
00-11-SAN JOSÉ DE LAS VEGAS	TOTAL		1346
	05-CRUCE LA ATALAYA	119	
	01-CUESTA DE LA GRAMA	207	
	06-MONTAÑETA (LA)	53	
	02-MONTEBRAVO	278	
	03-PLAZA DOÑA LUISA	346	
	04-SAN JOSÉ DE LAS VEGAS	267	
	07-VEROLES (LOS)	76	
00-07-SANTA BRÍGIDA	TOTAL		2846
	05-CASTAÑO BAJO (EL)	97	
	01-MOLINO (EL)	305	
	02-PALMERAL (EL)	308	
	03-SANTA BRÍGIDA	2136	
00-08-VEGA DE ENMEDIO	TOTAL		1716
	01-CASAS (LAS)	24	
	02-CASILLAS (LAS)	118	
	03-GARGUJO	130	
	04-GRAN PARADA	149	
	05-HOYA BRAVO	81	
	10-LUGAREJO (EL)	93	
	06-MADROÑAL (EL)	429	
	07-PARAÍSO (EL)	99	
	08-PORTADA VERDE	327	
	09-SILOS (LOS)	266	

<i>Municipio de residencia</i>		Santa Lucía de Tirajana	Total
<i>Entidad de población</i>	<i>Núcleo o diseminado</i>		
TOTAL	TOTAL MUNICIPAL		47652
00-03-CASA PASTORES	TOTAL		2489
	01-CASA PASTORES	2459	
	DISEMINADO	30	
00-01-CRUCE DE SARDINA	TOTAL		17428
	01-BALOS I	2830	
	05-BALOS II	2363	
	02-CANARIO (EL)	2709	
	03-CRUCE I (EL)	2395	
	06-CRUCE II (EL)	1539	

	04-LLANOS (LOS)	3549	
	07-VEREDA (LA)	2043	
	TOTAL		9939
00-02-DOCTORAL (EL)	01-DOCTORAL (EL)	1344	
	02-PAREDILLA I (LA)	1600	
	05-PAREDILLA II (LA)	2004	
	03-S. PEDRO MARTIR I	3088	
	04-S. PEDRO MARTIR II	1903	
	TOTAL		
00-23-INGENIO (EL)	01-INGENIO (EL)	70	
	DISEMINADO	10	
	TOTAL		26
00-24-LAGUNAS (LAS)	01-LAGUNAS (LAS)	26	
	TOTAL		67
00-25-MORISCO (EL)	01-MORISCO (EL)	67	
	TOTAL		20
00-26-PARRAL GRANDE	01-PARRAL GRANDE	20	
	TOTAL		429
	02-POZO IZQUIERDO	381	
00-27-POZO IZQUIERDO	DISEMINADO	48	
	TOTAL		109
	02-ROSIANA ALTA	65	
00-28-ROSIANA	03-ROSIANA BAJA	44	
	TOTAL		600
	01-PARRALILLO (EL)	159	
00-10-SANTA LUCÍA	02-SANTA LUCÍA	324	
	03-VALLE (EL)	23	
	DISEMINADO	94	
	TOTAL		7206
	01-BLANCA (LA)	1710	
00-11-SARDINA	04-CAMINO LA MADERA	1789	
	02-ORILLA BAJA	1400	
	03-SARDINA	2103	
	DISEMINADO	204	
	TOTAL		31
	01-SORRUEDA (LA)	12	
00-30-SORRUEDA (LA)	DISEMINADO	19	
	TOTAL		9228
00-13-VECINDARIO	02-CERRUDA (LA)	1450	
	03-HOYA PAVON	1222	
	04-SAN RAFAEL	2177	
	05-UNION (LA)	3101	
	01-VECINDARIO	1255	
	DISEMINADO	23	
	TOTAL		

<i>Municipio de residencia</i>		Sta. Mª de Guía de G.C.	Total
<i>Entidad de población</i>	<i>Núcleo o diseminado</i>		
TOTAL	TOTAL MUNICIPAL		13893
00-01-BARRANCO DEL PINAR	TOTAL		163
	01-MARENTE	50	

	DISEMINADO	113	
00-02-BARRANQUILLO FRIO	TOTAL		125
	DISEMINADO	125	
00-03-BASCAMAO	TOTAL		305
	DISEMINADO	305	
00-04-CALABOZO (EL)	TOTAL		64
	01-CALABOZO (EL)	64	
00-05-CASAS DE AGUILAR	TOTAL		262
	01-CASAS DE AGUILAR	262	
00-06-JUNQUILLO (EL)	TOTAL		92
	DISEMINADO	92	
00-07-MONDRAGONES	TOTAL		221
	01-FARAILAGA	115	
	02-MONDRAGONES	85	
	DISEMINADO	21	
00-08-MONTAÑA ALTA	TOTAL		426
	01-HOYA DEL PEDREGAL	199	
	02-MONTAÑA ALTA	67	
	DISEMINADO	160	
00-09-PALMITAL (EL)	TOTAL		554
	01-CARRETERA MOYA PALMITAL	77	
	02-PALMITAL (EL)	198	
	03-SANTA CRISTINA	93	
	DISEMINADO	186	
00-10-PASO MARIA DE LOS SANTOS	TOTAL		66
	01-PASO MARIA DE LOS SANTOS	66	
00-11-SAN FELIPE	TOTAL		255
	01-SAN FELIPE	255	
00-12-SAN JUAN	TOTAL		1070
	01-DEHESA (LA)	344	
	02-DOÑANA	47	
	03-GALLEGO (EL)	311	
	04-SAN JUAN	368	
00-13-SANTA MARÍA DE GUÍA	TOTAL		9620
	01-ANZO	324	
	02-ATALAYA (LA)	3205	
	03-BECERRIL	1056	
	04-BOTICARIAS (LAS)	59	
	05-CALETA DE SORIA	23	
	07-CAÑADA (LA)	70	
	09-CUESTA DE CARABALLO	193	
	10-HOYA DE PINEDA	43	
	11-LLANOS DE PARRA	51	
	12-LOMO BETANCORT	57	
	13-SAN BLAS	146	
	14-SANTA MARÍA DE GUÍA	3703	
	15-TRES CRUCES	54	
	DISEMINADO	636	
00-14-TRES PALMAS	TOTAL		241
	01-LOMO LAS AZUCENAS	83	
	02-LOMO LOS MARTINEZ	107	
	DISEMINADO	51	

00-15-VERDEJO	TOTAL		148
	DISEMINADO	148	
00-16-VERGARA	TOTAL		281
	01-DESAGUADEROS	73	
	02-SUERTE (LA)	76	
	03-VERGARA	132	

<i>Municipio de residencia</i>		Tejeda	Total
<i>Entidad de población</i>	<i>Núcleo o diseminado</i>		
TOTAL	TOTAL MUNICIPAL		2400
00-01-CARRIZAL (EL)	TOTAL		70
	DISEMINADO	70	
00-16-CASAS DEL LOMO	TOTAL		82
	DISEMINADO	82	
00-04-CHORRILLO (EL)	TOTAL		61
	DISEMINADO	61	
00-17-CRUCITAS (LAS)	TOTAL		44
	DISEMINADO	44	
00-02-CUEVAS CAÍDAS	TOTAL		97
	DISEMINADO	97	
00-03-CULATA (LA)	TOTAL		363
	DISEMINADO	363	
00-05-DEGOLLADA (LA)	TOTAL		102
	DISEMINADO	102	
00-06-ESPINILLO (EL)	TOTAL		28
	DISEMINADO	28	
00-08-JUNCAL (EL)	TOTAL		66
	DISEMINADO	66	
00-09-LOMO DE LOS SANTOS	TOTAL		202
	01-LOMO DE LOS SANTOS	193	
	DISEMINADO	9	
00-10-MAJUELO (EL)	TOTAL		51
	DISEMINADO	51	
00-11-RINCON (EL)	TOTAL		82
	DISEMINADO	82	
00-19-ROQUE (EL)	TOTAL		17
	DISEMINADO	17	
00-12-SOLANA (LA)	TOTAL		67
	DISEMINADO	67	
00-13-TEJEDA	TOTAL		902
	01-TEJEDA	849	
	DISEMINADO	53	
00-14-TIMAGADA	TOTAL		86
	DISEMINADO	86	
00-15-TOSCÓN (EL)	TOTAL		80
	DISEMINADO	80	

<i>Municipio de residencia</i>		Telde	Total
<i>Entidad de población</i>	<i>Núcleo o diseminado</i>		
TOTAL	TOTAL MUNICIPAL		87949

	TOTAL		427
00-02-BREÑA (LA)	01-BREÑA (LA)	355	
	DISEMINADO	72	
	TOTAL		4513
00-03-CALERO (EL)	01-CALERO ALTO (EL)	897	
	02-CALERO BAJO (EL)	1354	
	04-MONTAÑETA DEL CALERO	1593	
	03-VIÑA (LA)	613	
	DISEMINADO	56	
	TOTAL		1133
00-04-CALLEJON DEL CASTILLO	01-CALLEJON DEL CASTILLO	1133	
	TOTAL		1408
00-05-CARACOL (EL)	01-CARACOL (EL)	1408	
	TOTAL		2063
00-06-CASAS NUEVAS	01-CASAS NUEVAS	2063	
	TOTAL		2004
00-07-CASERONES (LOS)	01-CASERONES ALTOS	1128	
	02-CASERONES BAJOS	375	
	03-HOYA AGUEDITA	223	
	04-PRIMAVERA (LA)	278	
	TOTAL		149
00-08-CAZADORES	01-CAZADORES	140	
	DISEMINADO	9	
	TOTAL		83
00-09-CENDRO	01-CENDRO	83	
	TOTAL		226
00-11-CUATRO PUERTAS	01-CUATRO PUERTAS	163	
	DISEMINADO	63	
	TOTAL		144
00-12-GANDO	01-GANDO	144	
	TOTAL		5203
00-14-GARITA (LA)	02-ESTRELLA (LA)	688	
	03-HOYA POZUELO	951	
	04-MELONES (LOS)	1007	
	05-SAN BORONDON	2557	
	TOTAL		610
00-15-GAVIA (LA)	01-GARCÍA RUIZ	32	
	02-GAVIA (LA)	578	
	TOTAL		1416
00-16-GORO (EL)	01-GORO (EL)	1228	
	02-PILETILLAS	154	
	DISEMINADO	34	
	TOTAL		75
00-17-GOTERAS (LAS)	01-GOTERAS (LAS)	75	
	TOTAL		357
00-18-HIGUERA CANARIA (LA)	01-HIGUERA CANARIA (LA)	294	
	DISEMINADO	63	
	TOTAL		367
00-19-HORNOS DEL REY (LOS)	01-HORNOS DEL REY (LOS)	367	
	TOTAL		3645
00-20-HUESAS (LAS)	01-HUESAS (LAS)	2580	
	02-LOMO LOS FRAILES	141	
	TOTAL		

	03-MONTAÑA LAS HUESAS	924	
	TOTAL		380
00-21-JERÉZ	01-URBANIZACIÓN JERÉZ	183	
	DISEMINADO	197	
	TOTAL		2394
00-22-JINÁMAR	01-CAÑADA DE LOS PERROS	52	
	03-JINÁMAR	1996	
	04-LOMO BLANCO	252	
	DISEMINADO	94	
	TOTAL		3328
00-24-LOMO DE LA HERRADURA	01-LOMO DE LA HERRADURA	3296	
	DISEMINADO	32	
	TOTAL		1179
00-26-LOMO DEL CEMENTERIO	01-LOMO DEL CEMENTERIO	1179	
	TOTAL		1149
00-25-LOMO MAGULLO	01-ARENALES (LOS)	6	
	02-COLOMBA (LA)	4	
	03-LOMO MAGULLO	980	
	DISEMINADO	159	
	TOTAL		578
00-27-MAJADILLA (LA)	01-MAJADILLA (LA)	578	
	TOTAL		1718
00-28-MARPEQUEÑA	01-MARPEQUEÑA	1706	
	DISEMINADO	12	
	TOTAL		19
00-29-MATANZA (LA)	DISEMINADO	19	
	TOTAL		1318
00-30-MEDIANÍAS (LAS)	02-LOMO SALA	221	
	01-MEDIANÍAS (LAS)	1066	
	DISEMINADO	31	
	TOTAL		1004
00-31-MONTAÑA DE LAS PALMAS	03-BALCON DE TELDE	604	
	02-MONTAÑA DE LAS PALMAS	372	
	DISEMINADO	28	
	TOTAL		2694
00-32-OJOS DE GARZA	01-OJOS DE GARZA	2569	
	DISEMINADO	125	
	TOTAL		182
00-33-PALMITAL (EL)	01-PALMITAL (EL)	168	
	DISEMINADO	14	
	TOTAL		1668
00-34-PARDILLA (LA)	01-PARDILLA (LA)	1139	
	02-SAN ISIDRO	523	
	DISEMINADO	6	
	TOTAL		2285
00-36-PLAYA DE MELENARA	01-CLAVELLINAS	904	
	02-MELENARA	1123	
	03-TALIARTE	258	
	TOTAL		164
00-37-PLAYA DE SALINETAS	01-PLAYA DE SALINETAS	164	
	TOTAL		1662
00-38-PLAYA DEL HOMBRE	01-PLAYA DEL HOMBRE	1662	

00-39-REMUDAS (LAS)	TOTAL		4486
	01-REMUDAS (LAS)	4486	
00-40-SAN ANTONIO	TOTAL		1503
	01-SAN ANTONIO	1447	
	DISEMINADO	56	
00-42-SAN JOSÉ DE LAS LONGUERAS	TOTAL		1631
	01-SAN JOSÉ DE LAS LONGUERAS	1628	
	DISEMINADO	3	
00-43-TARA	TOTAL		467
	01-TARA	467	
00-47-TECÉN	TOTAL		65
	DISEMINADO	65	
00-44-TELDE	TOTAL		15417
	01-EJIDO	2042	
	02-S.FRANCISCO	351	
	03-S.GREGORIO	10772	
	04-S.JUAN	2252	
00-45-VALLE DE CASARES Y SOLANA	TOTAL		328
	01-SOLANA (LA)	209	
	02-VALLE DE CASARES	77	
	DISEMINADO	42	
00-48-VALLE DE JINÁMAR	TOTAL		16419
	01-VALLE DE JINÁMAR	16419	
00-46-VALLE DE LOS NUEVE	TOTAL		2088
	01-LOMO BRISTOL	521	
	02-MALPAÍS	775	
	03-VALLE DE LOS NUEVE	792	

<i>Municipio de residencia</i>		Valsequillo de Gran Canaria	Total
<i>Entidad de población</i>	<i>Núcleo o diseminado</i>		
TOTAL	TOTAL MUNICIPAL		7964
00-24-BARRERA (LA)	TOTAL		1260
	01-BARRERA (LA)	1260	
00-27-CANTERA (LA)	TOTAL		435
	01-CANTERA (LA)	262	
	02-CHOZAS (LAS)	173	
00-02-CASILLAS (LAS)	TOTAL		129
	01-CASILLAS (LAS)	129	
00-05-ERA DE MOTA	TOTAL		326
	01-ERA DE MOTA	326	
00-06-HELECHAL (EL)	TOTAL		54
	01-HELECHAL (EL)	54	
00-11-LLANETES (LOS)	TOTAL		138
	01-LLANETES (LOS)	138	
00-26-LLANOS DEL CONDE	TOTAL		605
	01-ALMENDROS (LOS)	174	
	02-LUIS VERDE	380	
	03-ROQUE (EL)	51	
00-09-LOMITOS DE CORREA	TOTAL		553

	01-JUAGARZOS (LOS)	134	
	02-LOMITOS DE CORREA	419	
00-14-MONTAÑÓN (EL)	TOTAL		24
	DISEMINADO	24	
00-28-PEDREGAL (EL)	TOTAL		29
	01-PEDREGAL (EL)	29	
00-16-RINCON (EL)	TOTAL		268
	01-RINCON (EL)	268	
00-18-TECÉN DE VALSEQUILLO	TOTAL		85
	01-TECÉN	85	
00-19-TENTENIGUADA	TOTAL		764
	01-ALMENDRILLO (EL)	87	
	02-CASAS BLANCAS	92	
	03-TENTENIGUADA	585	
00-29-TRONCÓN (EL)	TOTAL		93
	01-TRONCÓN (EL)	93	
00-21-VALLE DE SAN ROQUE DE VALSEQUILLO	TOTAL		346
	01-CUEVAS NEGRAS	52	
	02-PINOS (LOS)	126	
	03-SAN ROQUE	168	
00-20-VALSEQUILLO	TOTAL		1784
	01-CASAS (LAS)	225	
	02-COLMENAR BAJO	19	
	03-MAJUELO	133	
	04-MIRABALA	222	
	05-VALSEQUILLO	1185	
00-22-VEGAS (LAS)	TOTAL		1071
	01-COLMENAR ALTO	20	
	03-SUERTECILLA (LA)	395	
	04-VEGAS (LAS)	656	

<i>Municipio de residencia</i>		Valleseco	Total
<i>Entidad de población</i>	<i>Núcleo o diseminado</i>		
TOTAL	TOTAL MUNICIPAL		3949
00-01-BARRANCO	TOTAL		40
	DISEMINADO	40	
00-02-BARRANQUILLO	TOTAL		160
	DISEMINADO	160	
00-03-CARPINTERAS	TOTAL		131
	DISEMINADO	131	
00-04-CASERÓN	TOTAL		157
	DISEMINADO	157	
00-05-LANZAROTE	TOTAL		1181
	01-LANZAROTE	1177	
	DISEMINADO	4	
00-06-MADRELAGUA	TOTAL		364
	01-MADRELAGUA	11	
	DISEMINADO	353	
00-07-MONAGAS	TOTAL		123
	01-MONAGAS	16	
	DISEMINADO	107	



00-08-TROYANAS	TOTAL		134
	DISEMINADO	134	
00-10-VALLESECO	TOTAL		770
	01-VALLESECO	770	
00-09-VALSENDERO	TOTAL		217
	01-VALSENDERO	216	
	DISEMINADO	1	
00-11-ZAMORA	TOTAL		172
	01-ZAMORA	62	
	DISEMINADO	110	
00-12-ZUMACAL	TOTAL		500
	01-ZUMACAL	344	
	DISEMINADO	156	

<i>Municipio de residencia</i>		Vega de San Mateo	Total
<i>Entidad de población</i>	<i>Núcleo o diseminado</i>		
TOTAL	TOTAL MUNICIPAL		6979
	TOTAL		443
00-01-ARIÑEZ	01-ARIÑEZ	226	
	02-PAJARITOS	11	
	03-PITAS (LAS)	39	
	04-SEQUERA (LA)	167	
00-02-BODEGUILLA (LA)	TOTAL		154
	01-BODEGUILLA (LA)	154	
00-03-CAMARETAS	TOTAL		101
	DISEMINADO	101	
00-13-CRUZ DE TEJEDA	TOTAL		39
	DISEMINADO	39	
00-14-CRUZ DEL HERRERO	TOTAL		67
	DISEMINADO	67	
00-15-CRUZ DEL SAUCILLO	TOTAL		12
	DISEMINADO	12	
00-04-CUEVA GRANDE	TOTAL		181
	01-CUEVA GRANDE	47	
00-16-GALAS	DISEMINADO	134	
	TOTAL		32
00-17-GALLEGO (EL)	DISEMINADO	32	
	TOTAL		113
00-05-HOYA DEL GAMONAL	DISEMINADO	113	
	TOTAL		7
00-06-LAGUNETAS (LAS)	DISEMINADO	7	
	TOTAL		578
	01-CORTE (LA)	47	
	02-ESTANCO (EL)	77	
	03-HOYA DE LOS AJOS	1	
	04-LAGUNETAS (LAS)	151	
	05-LOMITO (EL)	42	
	06-PORTILLO (EL)	59	
07-SAN FRANCISCO	67		
08-SOLANA (LA)	58		

	09-VEGAS (LAS)	48	
	10-VINCOL (EL)	28	
	TOTAL		291
00-07-LECHUCILLA (LA)	01-CALERO (EL)	37	
	02-HOYA NAVARRA	29	
	03-LECHUCILLA (LA)	215	
	DISEMINADO	10	
	TOTAL		677
00-08-LECHUZA (LA)	01-ARENAL (EL)	64	
	02-ASOMADA (LA)	73	
	03-CASA DE LA CAL	106	
	04-CUEVAS (LAS)	84	
	05-HORNILLO (EL)	42	
	06-LECHUZA (LA)	51	
	07-LOMO ALJORRADERO	71	
	08-LOMO LOS INGLESES	30	
	09-LONGUERAS (LAS)	69	
	10-MESON (EL)	87	
	TOTAL		509
00-19-SOLANA (LA)	01-CASA QUEMADA	41	
	02-CORRALETES	46	
	03-PIQUILLO (EL)	142	
	04-SOLANA (LA)	280	
	TOTAL		510
00-10-UTIACA	01-UTIACA	267	
	DISEMINADO	243	
	TOTAL		3007
00-11-VEGA DE SAN MATEO	01-ACEQUIA MARRERO	46	
	02-CHORRILLO (EL)	125	
	03-CHORROS (LOS)	174	
	04-CUATRO CAMINOS	173	
	05-HIGUERA (LA)	337	
	06-HOYA VICIOSA	64	
	07-LOMO CABALLO	127	
	08-SOLIS (EL)	28	
	09-VEGA DE SAN MATEO	1771	
	10-VEGUETILLA (LA)	162	
	TOTAL		258
00-12-YEDRA (LA)	DISEMINADO	258	

## BIBLIOGRAFÍA

MORENO MEDINA, C., *Los caminos de Gran Canaria*. Ed. Cabildo Insular de Gran Canaria y Universidad de Las Palmas de Gran Canaria. Las Palmas de Gran Canaria, 1997.

PUYOL, R., ESTÉBANEZ, J. y MÉNDEZ, R., *Geografía Humana*. Ed. Cátedra. Madrid, 1988.

SANTANA SANTANA, A., *Paisajes históricos de Gran Canaria*. Ed. Cabildo Insular de Gran Canaria. Las Palmas de Gran Canaria, 1987.

SANTANA SANTANA, A., *Evolución del paisaje de Gran Canaria (siglos XV-XIX)*, Cabildo de Gran Canaria, Las Palmas de Gran Canaria, 2001.

SANTANA SANTANA, A. y PÉREZ-CHACÓN ESPINO, E., “Sociedad y medio: aproximación a las formas históricas de uso del territorio en Gran Canaria”, en *VIII Coloquio de Historia Canario-Americana (1988)*, Ediciones del Cabildo Insular de Gran Canaria, Las Palmas de Gran Canaria, 1991.

## NOTAS

- <sup>1</sup> Estos datos serán publicados próximamente por Anroart Ediciones en un libro sobre el paisaje y la agricultura canaria, realizado por los autores de esta ponencia y por doña Carmen Ginés de la Nuez.
- <sup>2</sup> La única excepción la constituye el oeste insular.